DOC. III

Ponte D Lima

DELIBERAÇÃO

4.31 – PRESTAÇÃO DE CONTAS DO ANO 2024 – Aprovação. A Câmara Municipal apropriou a informação prestada pela Chefe da Divisão Financeira e Patrimonial, a 2 de abril de 2025, e **deliberou por maioria** com seis votos a favor e um voto contra do Senhor Vereador Dr. José Nuno Vieira de Araújo, aprovar os documentos de Prestação de Contas do ano 2024, nos termos do disposto na alínea i), do n.º 1, do artigo 33.º, do Anexo I, da Lei n.º 75/2013, de 12 de setembro, na sua redação atual, cuja situação financeira, monetária e económica a seguir se sintetiza: total do ativo: 201.409.179,97€; total do património líquido: 160.887.141,52€; total passivo: 40.522.038,45€; total dos rendimentos: 38.713145,01€; total dos gastos: 39.724.129,32€; resultado líquido: 1.011.007,34€; total de Pagamentos: 40.807.250,71€; total de Recebimentos: 54.991.157,72€; saldos iniciais e finais do desempenho orçamental (de operações orçamentais e de operações de tesouraria): saldos iniciais do desempenho orçamental: operações orçamentais: 10.398.434,50€; operações de tesouraria: 1.326.050,77€; saldos finais do desempenho orçamental: operações orçamentais: 14.183.907,01€; operações de tesouraria: 1.435.456,90€. Mais **deliberou por unanimidade** remeter à apreciação e aprovação da Assembleia Municipal, nos termos do disposto na alínea ccc), do n.º 1, do artigo 33.º e para efeitos da alínea l), do n.º 2, do artigo 25.º do Anexo I, da Lei n.º 75/2013, de 12 de setembro, na sua redação atual. O Senhor Vereador Dr. José Nuno Vieira de Araújo apresentou declaração de voto, que se anexa à presente ata como documento número oito e se considera como fazendo parte integrante da presente para todos os efeitos.

Reunião de Câmara Municipal de 08 de abril de 2025.

A CHEFE DE DIVISÃO/DAG,

Sofia Velho

Sofia Velho/Dra.

doc. nº 8

DECLARAÇÃO DE VOTO

OD (4.31.) – "Prestação de Contas do Ano 2024 – Aprovação"

Considerando que,

. Ao analisar o documento "Prestação de contas 2024", verifica-se que, de facto, as prioridades e algumas ações diferem daquelas que o PSD apresentou no seu programa eleitoral.

. A taxa de IMI não está no valor mínimo em Ponte de Lima e no nosso entendimento deveria estar, mas, tal como consta no documento, em "Benefícios fiscais", "a taxa de IMI de 0,32% para os prédios urbanos" (Pg. 20).

. A transparência nos processos, com a elaboração e divulgação de critérios de ação, através da utilização de suportes tecnológicos e da modernização administrativa, está aquém do desejado, não constando do documento apresentado pelo município.

. A revisão do PDM (Plano Diretor Municipal) ainda não está concluída, o que não corresponde ao compromisso previamente assumido pelo atual executivo.

. O saneamento básico não foi uma prioridade para o município, conforme o documento que o município apresenta, e no nosso entendimento deveria ser precisamente uma das prioridades, dado tratar-se de uma necessidade básica.

. O documento apresentado indica que 86,30% da receita arrecadada corresponde a receita corrente, contra apenas 13,70% de receita de capital, sendo que, do total das receitas correntes, 28,3% são decorrentes da cobrança de impostos, valor que se nos afigura muito elevado;

. O documento apresentado evidência um grau de execução da receita corrente na ordem dos 97,88% e de 42,57% no que diz respeito à receita de capital;

. Da análise do documento, verifica-se que do total da despesa, 72,20% corresponde a despesa corrente e 27,80% a despesa de capital;

. Verifica-se ainda que, ao nível do grau de execução da despesa, a despesa corrente apresenta um grau de execução de 74,73% no que diz respeito à despesa corrente e de 44,85% no que diz respeito à despesa de capital;

. Mais uma vez, as opções políticas do executivo da maioria têm conduzido a um aumento desenfreado do passivo. O presente documento de prestação de contas indica-nos que o passivo do Município de Ponte de Lima aumentou do ano de 2023 para o ano de 2024 em mais de 4,7 milhões de euros, verificando-se que este é constituído em 54,41% por passivo não corrente e em 45,59% por passivo corrente;

O Vereador da Câmara Municipal de Ponte de Lima, eleito pelo PSD

jnvieiradearaujo@cm-pontedelima.pt OU vieiradearaujo.josenuno@gmail.com

DECLARAÇÃO DE VOTO

. Uma vez mais, no que diz respeito à Certificação Legal das Contas, se verifica a manifestação de reservas por parte da entidade certificadora de contas, nomeadamente no que diz respeito à insuficiente informação sobre o controlo dos elementos integrantes do ativo fixo tangível bem como das propriedades de investimento, sua grandeza, antiguidades e bases de mensuração.

. A estratégia e opções do PSD para os transportes, educação e desporto teriam sido diferentes.

. As sete propostas apresentadas pelo vereador do PSD que integraram o período da Ordem do Dia, durante o ano de 2024, foram rejeitadas pela maioria.

Face ao relatório agora apresentado no documento "Prestação de contas 2024", o PSD não se revê em várias opções politicas nele referenciadas, pelo que:

O voto do vereador da Câmara Municipal de Ponte de Lima, eleito pelo PSD é:

CONTRA.

Ponte de Lima, 8 de abril de 2025

O Vereador,

José Nuno Torres Magalhães Vieira de Araújo

O Vereador da Câmara Municipal de Ponte de Lima, eleito pelo PSD

jnvieiradearaujo@cm-pontedelima.pt OU vieiradearaujo.josenuno@gmail.com

Ponte D Lima

Informação Interna

Unidade Orgânica: DFP

Parecer:

Despacho:

À Reunião de Câmara
Cópia nos Srs. Vereadores
03/04/25

INFORMAÇÃO N.º 08/2025/fatimal

DATA: 02/04/2025	*DE:* Chefe de DFP
	PARA: Exmo. Sr. Presidente
	CC:
	ASSUNTO: Prestação de Contas 2024

Informação:

Exmo. Sr. Presidente,

Nos termos da alínea i) do n.º 1 do artigo 33.º do Anexo I da Lei n.º 75/2013, de 12 de setembro, compete à Câmara Municipal aprovar os documentos de Prestação de Contas 2024, cuja situação financeira, monetária e económica a seguir se sintetiza, e deliberação de submissão à Assembleia Municipal para apreciação e votação nos termos da alínea ccc) do n.º 1 do artigo 33.º e para efeitos da alínea l) do n.º 2 do artigo 25.º do mesmo diploma:

- Total do ativo: 201.409.179,97€;
- Total do património líquido: 160.887.141,52€;
- Total passivo: 40.522.038,45€;
- Total dos rendimentos: 38.713.145,01€;
- Total dos gastos: 39.724.129,32€;
- Resultado líquido: - 1.011.007,34€;
- Total de Pagamentos: 40.807.250,71€;
- Total de Recebimentos: 54.991.157,72€;
- Saldos iniciais e finais do desempenho orçamental (de operações orçamentais e de operações de tesouraria):
  - Saldos iniciais do desempenho orçamental:
    - Operações orçamentais: 10.398.434,50€
    - Operações de tesouraria: 1.326.050,77€
  - Saldos finais do desempenho orçamental:
    - Operações orçamentais: 14.183.907,01€
    - Operações de tesouraria : 1.435.456,90€

A Chefe Divisão Financeira e Patrimonial

/Fátima Lopes, Dr.ª /

Prestação de Contas
2024

Ponte Ð Lima

Índice

Relatório de Gestão . . . 3
Capítulo 1 – Evolução Setorial da Atividade . . . 3
Introdução . . . 3
1. Educação . . . 6
2. Cultura . . . 8
3. Desporto, Juventude e Tempos Livres . . . 16
4. Desenvolvimento Social . . . 18
5. Emprego e Economia (Indústria, Comércio, Turismo e Serviços) . . . 20
6. Desenvolvimento Rural . . . 26
7. Ambiente e Espaços Verdes . . . 28
8. Água e Saneamento . . . 31
9. Ambiente e Limpeza Urbana . . . 32
10. Transportes e Acessibilidades . . . 33
11. Florestas, Proteção Civil e Segurança . . . 34
12. Urbanismo, Planeamento e Ordenamento do Território . . . 36
13. Cooperação com as Juntas de Freguesia e Instituições . . . 38
14. Cooperação Intermunicipal . . . 39
Agradecimento . . . 40
Anexo – Quadro de Funcionários e Trabalhadores em 31 de Dezembro de 2024 . . . 41
Capítulo 2 – Relatório Financeiro . . . 42
Introdução . . . 42
1. Análise Orçamental . . . 43
1.1. Análise de Execução Orçamental . . . 43
1.1.1. Orçamento da Receita . . . 43
1.1.2. Orçamento da Despesa . . . 44
1.1.3. Análise Global . . . 45
2. Análise da Situação Económico-Financeira . . . 51
2.1. Balanço . . . 51
2.2. Demonstração de Resultados . . . 53
2.3. Endividamento Municipal . . . 56
2.4. Contabilidade de Gestão . . . 57
3. Proposta de Aplicação de Resultados . . . 57
4. Documentos de Prestação de Contas . . . 58
4.1. Balanço . . . 59
4.2. Demonstração de Resultados por Natureza . . . 60
4.3. Demonstração das Alterações ao Património Líquido . . . 61
4.4. Demonstração de Fluxos de Caixa . . . 62
4.5. Anexo às Demonstrações Financeiras . . . 63
4.6. Demonstração do Desempenho Orçamental . . . 80
4.7. Demonstração de Execução Orçamental da Receita . . . 83
4.8. Demonstração de Execução Orçamental da Despesa . . . 91
4.9. Demonstração de Execução do Plano Plurianual de Investimentos . . . 133
4.10. Alterações Orçamentais da Receita . . . 155
4.11. Alterações Orçamentais da Despesa . . . 164
4.12. Alterações ao PPI/PAM . . . 211
4.13. Operações de Tesouraria . . . 224
4.14. Contratação Administrativa – Situação dos Contratos . . . 226
4.15. Contratação Administrativa – Adjudicações por Tipo de Procedimento . . . 244
4.16. Transferências e Subsídios – Receita . . . 245
4.17. Transferências e Subsídios – Despesa . . . 246
4.18. Declaração de Compromissos Plurianuais . . . 261
4.19. Declaração de Pagamentos em Atraso . . . 262
4.20. Declaração de Recebimentos em Atraso . . . 263
4.21. Certificação Legal de Contas . . . 264
Termo de Encerramento . . . 267

Relatório de Gestão

Capítulo 1 – Evolução Setorial da Atividade

Introdução

Em 2024 e cientes das dificuldades económicas vividas por um grande número de famílias em resultado do desajustamento entre o aumento do custo de vida e a estagnação dos seus rendimentos, e logo da sua disponibilidade financeira, a autarquia, no contexto daquelas que são as suas competências e áreas de atuação, continuou a apostar numa componente social forte e na concretização daquilo que são as políticas sociais da autarquia. Não podendo, nem querendo, substituir-nos ao Estado, não nos desresponsabilizamos desse papel fundamental na construção de uma sociedade mais justa, promotora da qualidade de vida e da igualdade de oportunidades.

No contexto da transferência das competências para as autarquias locais e entidades intermunicipais no domínio da ação social, o Município, através do protocolo de cooperação com a Santa Casa da Misericórdia de Ponte de Lima, garantiu a coordenação e o funcionamento do Serviço de Atendimento e Acompanhamento Social (SAAS) e do Rendimento Social de Inserção (RSI).

Dando continuidade àquilo que já tinha vindo a ser assumido pelo Município ao nível da gratuitidade nos transportes escolares, em 2024 e através da Portaria n.º 7-A/2024, de 5 de janeiro, todos os estudantes jovens dos 4 aos 23 anos, inclusive, passaram ter acesso ao Passe Gratuito para Jovens Estudantes, passando para a CIM Alto Minho a responsabilidade para a emissão desse e de outros títulos de transporte público de passageiros. Por aquela mesma via, o Município continuou a comparticipação em 40% dos passes sociais.

Existe atualmente um conjunto de carreiras/linhas de transporte público que, sendo economicamente deficitárias, estão em funcionamento apenas porque o Município assumiu esse encargo, ou seja, o da compensação aos operadores. Entenda-se que esta competência e a garantia de que são prestados os serviços de transporte público de passageiros da forma como estão atualmente em vigor, levou a um acréscimo de despesa anual para o Município de cerca de 1,2 milhões de euros, os quais são financiados anualmente, mas de forma insuficiente, por programas da Administração Central como o PART – Programa de Apoio à Redução Tarifária – Transporte Público de Passageiros e o PROTRANSP – Programa de Apoio à Densificação e Reforço da Oferta de Transporte Público. Ainda neste âmbito e em relação ao apoio dado aos munícipes em 2024, foi assegurada a manutenção dos preços vigentes em 2022 dos passes de transportes públicos, como medida excecional de mitigação dos efeitos da inflação (TAT – Taxa de Atualização Tarifária), tendo o Município assumido o pagamento às empresas de transportes do respetivo aumento do valor dos passes.

Pela primeira vez, a autarquia tomou a iniciativa de criação de creches municipais, enquanto valência fundamental ao apoio e à fixação de famílias no nosso território. Neste âmbito, foram aprovadas quatro candidaturas ao PRR. Em 2024 foram iniciadas, estando já praticamente concluídas, as empreitadas de adaptação dos centros educativos da Gandra e das Lagoas, para a criação das respetivas creches. Entretanto foi aprovado o financiamento de mais duas creches, também pelo PRR, a Creche Municipal de Anais e a Creche Municipal da Feitosa, cuja empreitadas irão arrancar brevemente.

No âmbito da Estratégia Local para a Habitação de Ponte de Lima, mais especificamente no que diz respeito ao 1.º Direito – Programa de Apoio ao Acesso à Habitação, através do Município, foram sistematizados para candidatura cerca de

180 processos, sendo que 96 foram submetidos, 2 foram recusados, 63 encontram-se em análise e 31 foram aprovados. Este apoio, a 100% a fundo perdido, tem como propósito a intervenção em casas de famílias carenciadas que viviam em condições habitacionais indignas. Este Programa visa a promoção de soluções habitacionais para pessoas que vivem em condições habitacionais indignas e que não dispõem de capacidade financeira para suportar o custo do acesso a uma habitação adequada.

Também em 2024, foram adjudicadas as empreitadas de "Reabilitação e Beneficiação Energética da Habitação Social de Faldejães" e "Reabilitação e Beneficiação Energética da do Bairro Social de Freixo", com financiamento contratualizado de cerca de 3,3 milhões de euros no âmbito do PRR – 1.º Direito, com uma componente de melhoria qualitativa e de eficiência energética significativa destes conjuntos habitacionais.

Perante a crise habitacional, vivida um pouco por todo o território nacional associada particularmente à escassez de oferta e ao exponencial aumento das rendas em mercado aberto, o Município encontra-se efetivamente motivado em intervir neste sector através da implementação de novas políticas de habitação. Município em 2024, deu continuidade aos procedimentos necessários à promoção de habitação a custos controlados, sendo apologista de uma intervenção mais forte, por parte da administração central ou local, a favor da habitação a preços acessíveis como forma de regular os preços de mercado, quando as situações, pela crise habitacional gerada, assim o exigem e justificam. Acreditamos que o aumento da oferta de habitação, com valores de aquisição e rendas acessíveis, será uma das vias que poderá, de alguma forma, efetivamente contribuir para regular o mercado. Este será um plano a executar de forma faseada e através de distintos modelos, onde o investimento público é chamado a intervir e a regulamentar, seja pela disponibilização de solos para construção a custos baixos, seja pela cedência de direito de superfície ou mesmo pela opção de construção habitação com investimento público e venda sem perspetiva de lucro. É nesta linha de atuação que em 2024 o Município concretizou a aquisição de um conjunto de propriedades para esse efeito, bem como, a elaboração de alguns projetos de loteamento: Fontão, Facha, Correlhã, Vitorino das Donas, Cabaços e Feitosa, tendo-se avançado com a infraestruturação do loteamento de Fontão.

Em 2024, continuaram-se a conceder os importantes benefícios fiscais às famílias, sobre os quais os órgãos municipais detêm a necessária autonomia para concretizar ou propor a sua redução ou isenção. Falamos, nomeadamente, da redução do IRS em 5% correspondente à parcela do Município, bem como, a taxa de IMI de apenas 0,32% para os prédios urbanos continuando, assim, próxima do valor mínimo, mantendo-se ainda o benefício que é dado através da redução da taxa de IMI atendendo ao número de dependentes. A atri-

buição destes benefícios implica uma redução de cerca de 3.267.195,00 € no orçamento municipal por ano, mas entendemos que este apoio se mostra efetivamente fundamental, principalmente nos tempos que correm e porque afetam diretamente e de forma positiva a disponibilidade financeira das famílias.

A valorização económica dos recursos endógenos continuou a ser uma aposta do Município, assumindo-se cada vez mais como um caminho a percorrer no sentido da criação de emprego e da promoção do desenvolvimento económico. Esse caminho passa, tal como temos vindo a preconizar, pela criação ou desenvolvimento de iniciativas empresariais de valorização dos recursos, para as quais contribui o investimento público direcionado para esse fim. Neste contexto, o granito, o vinho, a gastronomia, a náutica, o cavalo, a indústria agroalimentar, na área dos enchidos e fumados, e o património cultural e natural existente, continuaram a merecer especial atenção tendo sido realizados importantes investimentos nestas áreas e dinamizadas diversas iniciativas promotoras da economia local.

A taxa de desemprego no concelho, em dezembro de 2024, era de 3,69%, claramente a mais baixa de todo o Distrito e inferior à registada para o País (6,4%) e para a Região Norte (6,9%).

A nova estratégia assumida ao nível da Cultura e o aumento do número de espetáculos e ações acolhidos/coproduzidos/dinamizados, tem trazido excelentes resultados na dinâmica do concelho, nomeadamente no aumento do número de espetadores e à sua fidelização.

Em 2024, deu-se continuidade à implementação daquilo que entendemos ser um dos projetos mais estruturantes que nos comprometemos a implementar nos próximos anos ao nível da valorização da floresta, do património natural e do ambiente, trata-se do projeto "Ponte de Lima – Pulmão do Alto Minho". Este projeto terá incidência nos mais diversos descritores ambientais em presença no território, fruto de uma ação que se pretende abrangente, mas integrada.

Através do Balcão Único do Prédio (BUPi), tornou-se possível a partilha da informação cadastral no eBUPi, trazendo grandes vantagens ao nível da gestão integrada de grandes áreas de floresta e produção florestal e na implementação de medidas preventivas fundamentais para a minimização dos fogos florestais. Tendo em conta a necessidade de garantir a continuidade deste trabalho, foi aprovada em 2024 e está a ser executada, uma nova candidatura ao PRR a qual foi, entretanto, aprovada, garantindo-se o financiamento deste projeto até junho de 2026.

No que diz respeito ao aumento da cobertura da rede de saneamento no concelho, para além das empreitadas recentemente concluídas, assumiram-se um conjunto de novas prioridades, ao nível da rede de saneamento, a serem executadas mediante os fundos comunitários que venham a ser disponibilizados, nacionais ou comunitários, e cujos projetos de execução foram já concluídos pelo Município e entregues à ADAM em 2024. Em dezembro do ano passado, foi submetida uma nova candidatura em parceria com a ADAM, ao Norte 2030, na qual o Município assume o investimento da realização das seguintes empreitadas: "Alargamento da rede de saneamento do Sistema de Fornelos e Queijada (Rebordões Souto; Fornelos; Anais; Calvelo)" e "Alargamento da rede de saneamento do Sistema da Gemieira (Beiral do Lima e parte da Gemieira)".

No contexto da Regeneração Urbana foram apresentadas 5 novas candidaturas ao Norte 2030, no valor total de investimento de 4 823 952,00 €, desse conjunto de intervenções, foi concluída a empreitada de "Requalificação da Rua General Norton de Matos", também integrada no PARU de Ponte de Lima, tendo-se iniciado a intervenção de "Requalificação da Rua Agostinho José Taveira", que irá marcar e dignificar de forma marcante e desde há muito desejada, uma das entradas principais da Vila de Ponte de Lima.

O nosso comprometimento com os cidadãos, passa também por mantermos o rigor e disciplina orçamental fundamentais para o nosso equilíbrio interno. O equilíbrio tem sido conseguido pela escolha criteriosa dos investimentos e das respetivas áreas prioritárias a implementar e do seu planeamento anual e plurianual.

De acordo com os dados publicados, no Anuário Financeiro dos Municípios Portugueses 2023, Ponte de Lima é uma das, apenas duas, autarquias do distrito de Viana do Castelo, estando mesmo em primeiro lugar, posicionada no ranking global dos 100 municípios portugueses, com melhor eficiência financeira, ocupando o 13.º lugar dos da sua dimensão tendo subindo, desta forma, dez lugares relativamente a 2022.

Relativamente a outros dados, importa também referir que ocupa o 25.º lugar, nos 308 dos municípios do país, com maior equilíbrio orçamental e consegue, a nível nacional, posicionar-se no 21.º lugar dos municípios com menor volume total de despesa paga em juros entre 2014 e 2023 e simulação desse custo por habitante. No indicador dos municípios com melhor índice de dívida total, sendo esta uma medida utilizada para avaliar o quanto uma entidade está endividada em relação ao seu património líquido, a autarquia posiciona-se num excelente 23.º lugar.

Estes factos vêm demonstrar, uma vez mais, o bom desempenho e a forma responsável como a autarquia assume a gestão económica e financeira dos dinheiros públicos. Só desta forma tem sido possível cumprir com os compromissos financeiros assumidos pela autarquia e promover novos ciclos de desenvolvimento, baseados em estratégias claras e investimentos seletivos que, efetivamente, sejam promotores do bem-estar económico e social no concelho. Estamos cientes que esse equilíbrio orçamental será determinante para que o Município possa continuar a acionar medidas de apoio social e ao mesmo tempo, promover investimentos fundamentais na área do desenvolvimento económico, turismo, educação e cultura.

Decorreu durante o ano 2024 a 2.ª edição do Orçamento Participativo do Município de Ponte de Lima enquanto mecanismo de democracia participativa que confere aos cidadãos limianos o poder de decidirem como deve ser investida uma parte das verbas do Orçamento Municipal. A principal missão deste projeto é melhorar a qualidade da democracia, pela transparência da gestão da autarquia, apelando e potenciando a participação de toda a comunidade na construção de um concelho com maior esclarecimento e participação, em que todos os cidadãos tenham conhecimento e intervenham ao nível da gestão e afetação dos recursos disponíveis.

Foram implementados durante o ano 2024 os 7 projetos vencedores referentes à 1.ª edição do Orçamento Participativo do Município de Ponte de Lima, distribuídos pelas áreas temáticas definidas da seguinte forma: 1 projeto na área da Ação social, 3 projetos na área de Ambiente e 3 projetos na área da Juventude.

Do exercício de 2024, o Município apresenta uma disponibilidade financeira de 14.183.907,00€, ou seja, mais três 3.785.472,00 € quando comparado com 2023 e 6 milhões de euros, se comparado com 2022, o que demonstra o esforço deste Executivo no reequilibro das contas e na manutenção de uma boa saúde financeira da autarquia, assegurando-se que iremos continuar a promover iniciativas e investimentos orientados por uma política criteriosa de gestão dos dinheiros públicos.

1. Educação

A Educação surge como um pilar fundamental da sociedade, com grande importância para o desenvolvimento intelectual de todas as crianças e jovens do concelho.

Acabados de entrar num período de grandes transformações na área da Educação, muito fruto da Descentralização de Competências do Estado para as Autarquias Locais, o Município de Ponte de Lima tem dado uma resposta cabal a todos os desafios que decorreram deste processo.

De notar que, no âmbito da transferência de competências concretizadas ao nível da educação, o Município excede mesmo aquelas que eram as obrigações imposta pelo Ministério da Educação, nomeadamente em termos de rácios, garantindo dessa forma um apoio mais consistente e adequado às crianças com necessidades educativas especiais.

Equipa Multidisciplinar Especial da Educação

A Equipa Multidisciplinar Especial da Educação visa a promoção do sucesso educativo e prevenção do abandono escolar. No âmbito das suas políticas educativas, o Município, em parceria com os Agrupamentos de Escolas, tem vindo a implementar um conjunto de respostas educativas diferenciadas que consubstanciam um projeto comum e plural, que apela à participação de todos e que pretende sedimentar nos alunos um sentido de maior pertença ao espaço escolar.

Para tal, através da Equipa Multidisciplinar Especial da Educação, foram realizados este ano letivo, projetos de intervenção, ações de sensibilização para alunos e pais e formação de assistentes Operacionais que promoveram um ambiente escolar e social potenciador de um desenvolvimento harmonioso, utilizando metodologias que permitiram garantir a igualdade de oportunidades e a promoção do sucesso educativo dos alunos e todos os agentes educativos dos quatro agrupamentos de escolas.

Desta forma, através de ações de sensibilização, da formação a Assistentes Operacionais e da implementação dos diferentes projetos, participaram um total de 2458 crianças/alunos, Pais e Assistentes Operacionais dos diferentes agrupamentos do concelho de Ponte de Lima.

No ano de 2024 registou-se um aumento da chegada de alunos migrantes às escolas do concelho de Ponte de Lima. O Município fez a monitorização destes alunos, estabelecendo contacto direto com as famílias, auxiliando e orientando de forma a facilitar o processo de integração, tanto na comunidade escolar como na comunidade local.

Ação Social Escolar e Apoio às Famílias

A Autarquia continuou a garantir o acesso à ação social escolar, melhorando esse processo através da desmaterialização das candidaturas, facilitando a entrega e análise das mesmas, tendo chegado mais facilmente às famílias com necessidades no presente. Considerando a maior dificuldade financeira de algumas famílias, o Município manteve o apoio financeiro à aquisição de material escolar, para os alunos do 1.º Ciclo com Escalão A ou B.

O conceito de Escola a Tempo Inteiro tem sido uma boa resposta para as famílias, possibilitando os prolongamentos de horários em parceria com os Agrupamentos de Escolas, Associações de Pais, Juntas de Freguesia e IPSS locais, no contexto do pré-escolar. Para tal o Município aumentou o apoio aos Gestores dos Refeitórios Escolares do J.I. e 1.º CEB de forma a poderem dar resposta a estas necessidades.

O Município assegurou a colocação de recursos humanos para dar resposta às Atividades de Animação e Apoio à Família para as crianças do pré-escolar, bem como para a dinamização das Atividades de Enriquecimento Escolar (AEC) para os alunos do 1.º Ciclo.

A organização, na Paisagem Protegida das Lagoas de Bertiandos e São Pedro d'Arcos, das Oficinas de Páscoa, Verão e Natal, que o Município continuou a garantir em 2024, são uma das medidas da maior importância de apoio às famílias nos períodos de férias escolares.

Do ponto de vista da inclusão, o Município de Ponte de Lima consciente do aumento de crianças diagnosticadas com Perturbação do Espectro de Autismo (PEA), para além de ter dado continuidade às atividades de apoio a estas crianças, promoveu em 2024 mais uma palestra sobre o tema, intitulada "O ato de pensar no Autismo", além do Programa de Férias para a Inclusão – Pró-Férias.

O Município entende continuar a apoiar os jovens que queiram seguir os seus estudos para o Ensino Superior, apoiando as famílias mais carenciadas, através de um programa anual no valor global de 1.000,00€ por aluno/ ano letivo, até a um máximo de 40 alunos.

Transportes Escolares

O Município continuou a assegurar o transporte de todos os alunos do 1.º Ciclo.

Relativamente aos 2.º e 3.º CEB e Secundário, o Município assegurou os circuitos especiais quando as carreiras de transportes coletivos não preencham as condições previstas no Decreto-Lei n.º 21/2019, de 30 de janeiro; ou, preenchendo-as, não satisfaçam regularmente as necessidades de transporte escolar.

O transporte escolar é garantido de forma gratuita a todos os alunos do concelho, até ao ensino secundário, pela autarquia. De acordo com a Portaria n.º 7-A/2024, de 5 de janeiro, também os alunos, que não dispõe de transporte escolar, incluindo do ensino superior, passaram a ter direito a passes escolares gratuitos.

Conscientes e promotores de uma educação mais inclusiva foi dado apoio ao transporte de crianças e jovens integrados na APPACDM e na AAPEL, bem como a definir circuitos para crianças com necessidades específicas, no ensino regular.

No âmbito da Transferência de Competências, quanto ao transporte da Educação Inclusiva, o Município não só assegura a contratação de circuitos de alunos residentes no concelho e a estudar no concelho, como de alunos do concelho e a estudar fora do concelho, devidamente justificada a sua necessidade.

O Município de Ponte de Lima e o Instituto Politécnico de Viana do Castelo, deram continuidade ao projeto BUS Académico. O projeto promove o transporte dos alunos do IPVC e IPVC-ESAPL de e para Ponte de Lima, de acordo com as rotas e horários definidos para o concelho.

Feira da Educação, Ciência e Tecnologia

Com o objetivo de apresentar conceitos inovadores, e munir a nova geração de ferramentas que lhes permitam encarar os desafios desta nova era, realizou-se mais uma edição, a 5.ª Feira da Educação, Ciência e Tecnologia, no Pavilhão de Feiras e Exposições, que integrou workshops, palestras, demonstrações, fóruns, espetáculos, atuações, oficinas experimentais, caças ao tesouro digitais, e dezenas de atividades a realizar num espaço de quatro dias. O Município de Ponte de Lima aposta num programa de excelência, abrangendo áreas diversas, com a participação de instituições com responsabilidade na educação, formação e apoio a toda a comunidade.

EcoFesta

O Município promoveu mais uma EcoFesta da Família e da Natureza, no mês de junho, de forma a promover o contacto entre estes dois pressupostos. O evento irá reuniu diversão,

tradição, convívio, ecologia e pedagogia para miúdos e graúdos. O programa também incluiu leituras encenadas, ateliês para a criançada, insufláveis, espetáculos, cozinhas de brincar, pinturas faciais, entre muitas outras atividades relacionadas com as artes, a natureza e o desporto.

Semana da Ciência em Ponte de Lima

Durante cerca de uma semana foram dinamizadas várias atividades, tais como: workshops, palestras, mesas-redondas, tertúlias e visitas guiadas – tanto para o público escolar como para o público geral, envolvendo cientistas limianos de referência em várias áreas do conhecimento, dando a conhecer o seu percurso académico e/ou científico, assim como os projetos de investigação científica que estão a desenvolver.

Manutenção/conservação, beneficiação e Modernização de estabelecimentos de Educação e Ensino

Todos os edifícios onde estão instalados os Jardins de Infância e EB1 do concelho são propriedade municipal e cabe por isso ao Município promover a sua manutenção/ conservação, bem como o apetrechamento e manutenção de equipamentos. Com a descentralização no âmbito da educação, integraram nesta rede de edifícios todas as escolas EB2/3 e a Escola Secundária de Arcozelo. A verba disponibilizada pela Tutela, para esta atividade, fica aquém da que se mostra verdadeiramente necessária, tendo o Município de acautelar a organização e orçamentação para a disponibilização das devidas condições para a melhoria da qualidade de ensino.

Os fundos comunitários sinalizados para novas candidaturas no âmbito do Plano ITI do Alto Minho (Norte2030) ao nível da tipologia de ação “Infraestruturas de educação”, foram destinados à melhoria das condições de alguns edifícios escolares da rede, bem como, ao apetrechamento em equipamen-

tos e infraestruturas tecnológicas com vista à modernização dos recursos didáticos utilizados para o ensino. Neste âmbito, foi feita a identificação dos investimentos necessários para criar uma rede de Laboratórios de Robótica em cerca de 14 salas das EB1 do concelho. Esta candidatura será apresentada no primeiro trimestre de 2025, e será implementada no ano letivo 2025/2026.

School4All 2030 – Ponte de Lima

O projeto, cuja financiamento se pretende assegurar através do NORTE2030 (ITI), com a duração de 4 anos, irá considerar as atividades já desenvolvidas no período letivo de 2024/2025, definindo-se, ainda, novas áreas de intervenção até 2028. Em 2024, juntamente com os vários intervenientes/parceiros definiu-se o Plano de Ação que vá de encontro à várias problemáticas diagnosticadas. O Projeto promovido pelo Município em parceria com os Agrupamentos de Escolas e Escola Profissional de Agricultura e Desenvolvimento Rural, contém um conjunto de medidas educativas orientadas para a promoção do sucesso educativo e para a prevenção do abandono escolar. A Equipa Multidisciplinar, já anteriormente referida, que integra o projeto, assegurou e irá continuar a assegurar uma ação interventiva diretamente nos Agrupamentos de Escolas, que considera as seguintes dimensões:

- Promoção de ações específicas e complementares de desenvolvimento extracurricular, em articulação com projetos educativos locais;
- Melhoria das condições de desenvolvimento das competências digitais; envolvimento das famílias na vida escolar e aconselhamento parental;
- Estabelecimento de pontes com o mundo do trabalho; capacitação dos técnicos que realizam os projetos, bem como de outros elementos da comunidade educativa;
- Monitorização e avaliação das medidas de promoção do sucesso escolar e de prevenção do abandono escolar e o intercâmbio de experiências e a partilha de boas práticas.

Serviços Educativos

Sendo abordados noutros capítulos ao longo deste documento, não queremos deixar de referir no presente contexto, a importância que os Serviços Educativos do Município de Ponte de Lima têm vindo a assumir ao nível da educação e do processo de formação dos alunos do concelho de Ponte de Lima, onde cada serviço, no âmbito das suas competências, apresenta diversos temas que constituem uma oferta pedagógica abrangente e diversificada. Este programa tem-se mostrado profundamente importante, enriquecedor e diferenciador em complemento ao ensino formal. A sua operacionalização resulta do trabalho conjunto com a comunidade educativa, num cenário diversificado de experiências, onde são utilizados os suportes e as dinâmicas dos Serviços Educativos dos distintos equipamentos municipais, desde a área cultural, ambiental à desportiva. Falamos, nomeadamente dos Serviços Educativos da Rede de Museus, Arquivo Municipal, Biblioteca Municipal, Teatro Diogo Bernardes e Paisagem Protegida das Lagoas de Bertiandos e São Pedro d'Arcos, entre outros.

De forma a garantir as condições logísticas para que as escolas possam participar nestas iniciativas, fora do contexto escolar, o Município irá adquirir dois novos autocarros para o transporte dos alunos.

2. Cultura

O Município de Ponte de Lima, continuou a apostar no investimento na Cultura, proporcionando à comunidade local, turistas e visitantes um conjunto notável de equipamentos, eventos e iniciativas culturais de elevada qualidade, com o acolhimento de projetos nacionais e internacionais, procurando envolver, sempre que possível, as instituições culturais locais, quer desafiando-as para projetos inovadores, quer apoiando-as nas suas atividades, quer convidando-as a associarem-se a iniciativas municipais, contando com as muitas e imprescindíveis instituições culturais, recreativas e de lazer do concelho, bem como, com a colaboração e apoio das Juntas de Freguesia.

2.1. Teatro Diogo Bernardes

Em 2024, o Teatro Diogo Bernardes (TDB) continuou a registar um crescendo na procura dos espetáculos inseridos na programação, refletindo-se no número de espetadores, à semelhança da tendência dos anos anteriores resultado de um plano de programação eclético, inclusivo, de elevada qualidade, diversificado e abrangente, associado à dinamização de diversas ações de mediação de públicos e do projeto educativo desenvolvido ao longo da temporada.

No TDB realizaram-se, em 2024, um total de 157 espetáculos/ações de mediação de públicos/projeto educativo, com especial destaque para o teatro (37), música (21), cruzamento disciplinar (10), dança (5), jazz (5), oficinas/residências artísticas/ações de mediação de públicos (38), visitas encenadas/guiadas ao TDB (28) e as conversas de salão (9).

Os espetáculos que registaram maior afluência de públicos, em termos da oferta do TDB, foram o teatro com 4114 espetadores e a música com 3043 espetadores. Salientamos ainda os restantes segmentos acolhidos como o cruzamento disciplinar com 1205 espetadores, a dança com 491 espetadores, a ópera com 196 espetadores e no stand up com 224 espetadores, entre outros. As ações de mediação de públicos, bem como o projeto educativo através das visitas encenadas/ guiadas e oficinas (O TDB Capacita), registam também uma forte adesão na medida que são novas componentes da programação que se desenvolvem desde o ano de 2022 e se veem reforçadas desde então.

O ano de 2024 registou um total de 12 522 espectadores, verificando-se um crescimento de 14% em relação ao ano anterior, melhor ilustrado no gráfico que se segue:

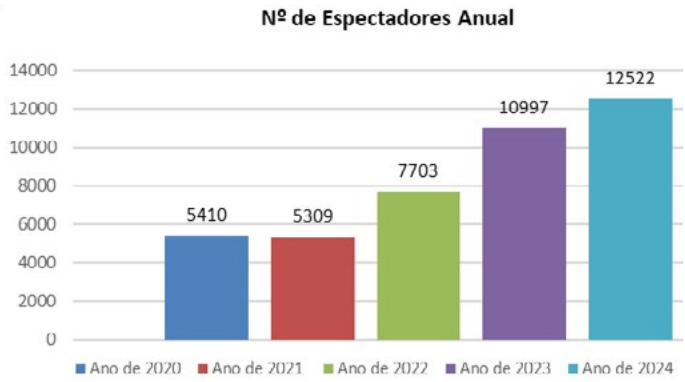

Rede de Teatros e Cineteatros Portugueses (RTCP) – Apoio à Programação

Com o Programa de Apoio à RTCP, o Município de Ponte de Lima, através do TDB, possui um excelente instrumento financeiro que permitiu, no ano de 2024, continuar numa aposta clara na cultura, numa oferta de qualidade superior, diversificada e contemporânea, representativa das diversas artes de palco e atenta às novas tendências e criadores. Foram realizadas, no âmbito desta rede, mais de uma centena de acolhimentos e ações (coproduções, residências artísticas, estreias absolutas, ações de mediação de públicos), que vão desde os espetáculos de música, dança, teatro, circo contemporâneo, stand up, ópera, cruzamento disciplinar e outras artes de palco, para diversos tipos de públicos, e um programa específico de projeto educativo, numa lógica de trabalho com a comunidade do território.

Coproduções

No que diz respeito a Coproduções, foram realizados 15 espetáculos, que integram os segmentos de teatro, cruzamento disciplinar, dança, música, ópera e circo contemporâneo. Aproveitamos para realçar o enorme contributo deste tipo de espetáculos para a criação de dinâmicas culturais, salientando a importância do mesmo para a diversidade da oferta cultural, sobretudo em salas em que se pretende um autêntico pluralismo da programação, de forma a alcançar e fidelizar vários tipos de públicos e a criação de redes informais com outros equipamentos culturais do país de referência, de forma a colocar o TDB num patamar de excelência na procura e oferta cultural nacional.

Residências Artísticas

As residências artísticas são outro tipo de ações que se pretendeu continuar a implementar no sentido de colocar Ponte de Lima (e o TDB) como um centro de acolhimento de referência e território de criação artística, tendo sido realizadas 3, no âmbito do espetáculo O Tamanho das Coisas, Terra Amarela; A Matança do Porco do Pai, Ritual de Domingo, Associação Artística e Záguia Sul – O Guarda Rios – O Homem Pássaro, Space Ensemble.

Ações de Mediação de Públicos

No sentido de fomentar a mediação de públicos, procurou-se promover o encontro entre artes, propondo contextos participativos na atualidade artística, que passou, por exemplo, por criar espaços de reflexão e diálogo que promovam uma relação de proximidade entre os públicos e os processos de criação artística, dentro e fora do contexto do equipamento TDB. Em 2024, tiveram a participação de 342 pessoas

Ainda neste âmbito deu-se continuidade à rubrica Conversas no salão. Trata-se de uma ação de mediação de públicos que procura promover o encontro entre artes, propondo contextos participativos na atualidade artística, que passam por criar espaços de reflexão e diálogo que promovam uma relação de proximidade entre os públicos e os processos de criação artística. No final de cada espetáculo (apenas os selecionados) foi realizada uma conversa com os artistas de cada um dos projetos apresentados em sala, para melhor se poder conhecer o seu trabalho e todo o processo de conceção/construção do espetáculo.

A iniciativa teve uma grande adesão do público, tendo sido realizadas 9 sessões, com um total de cerca de 205 participantes.

Projeto Educativo TDB

Captar e contribuir para a formação de novos públicos, aprofundar a experiência teatral por parte de todos os públicos, com incidência nas comunidades escolares, sensibilizar o gosto pelo Teatro nas suas diversas artes de palco (teatro, dança, música, circo contemporâneo, ópera e outras artes de palco) são os objetivos do projeto educativo do TDB, no âmbito da sua missão de serviço público. O serviço educativo está estruturado em cinco dimensões: visitas encenadas, visitas guiadas, a Escola vai ao TDB e o TDB vai à Escola (espetáculos), O TDB capacita (oficinas, cursos de formação, ateliês).

Relativamente às Visitas Encenadas, Indo eu ao Diogo, e Visitas Guiadas participaram na iniciativa cerca de 662 alunos dos Jardins de Infância e 1.º ciclo com o objetivo de estabelecer um contacto mais direto com o teatro e dar a conhecer a sua história, os espaços, maquinaria, profissões e os seus serviços. Integrada na rubrica O TDB Vai à Escola, foram realizados um conjunto de espetáculos exclusivos para público escolar, 17 sessões, distribuídos pelos segmentos de teatro, dança, cruzamento disciplinar, circo contemporâneo. Na rubrica A Escola Vai ao TDB, realizaram-se um conjunto de sessões exclusivas para todos os alunos do pré-escolar, e em casos particulares alunos do 1.º ciclo, nas próprias instituições de ensino, do espetáculo A Formiga e a Cigarra, pela companhia Teatro da Raposa, envolvendo cerca de 1456 crianças. Finalmente, integrado na rubrica O TDB Capacita, foram realizadas um conjunto de ações, já mencionadas anteriormente, envolvendo cerca de 120 participantes.

Projeto Boca Aberta/TNDMII

O Teatro Nacional D. Maria II (TNDMII) está a desenvolver um projeto dedicado à programação, mediação e criação artística para infância. Um projeto a 3 anos – 2024, 2025 e 2026 – com quatro municípios, um por cada região, sendo o Município de Ponte de Lima e o TDB o parceiro da região norte, para a implementação do projeto Boca Aberta (projeto desenhado em parceria com o Plano Nacional das Artes – PNA). O Boca Aberta é um projeto de teatro escrito, dirigido e produzido para a infância.

Em 2024, esta parceria incluiu a realização de: as Conversas de Boca Aberta¸ um conjunto de encontros, quatro, dirigido a agentes da cultura e educação do Município, comunidade escolar, estruturas artísticas, artistas, entre outros que envolveu cerca de 120 participantes; os Espetáculos "Falas Estranhês" e "Onde é a Guerra?" dirigido aos alunos dos pré-escolar participantes no projeto (AE António Feijó e AE de Ponte de Lima), envolvendo cerca de 573 alunos e para o público em geral, com duas sessões, no TDB; e, por fim, a Oficina Formação e Criação para Infância, dirigida a profissionais das artes performativas nas áreas da interpretação e criação artística, que envolveu cerca de 20 participantes.

Outros Eventos

Realizaram-se ainda, na Igreja Matriz de Ponte de Lima, o Concerto de Natal / Encontro de Coros, espetáculo organizado conjuntamente pelo Instituto Limiano – Museu dos Terceiros e o Município de Ponte de Lima, com a participação do Coral Capela Marta (Póvoa de Varzim), o Coral Aures Cantibus (Zamora, Espanha) e o Orfeão Limiano (Ponte de Lima). Na Igreja dos Terceiros do Museu dos Terceiros, realizou-se o Concerto de Natal, VII Encontro de Música Medieval "Caminho Português de Santiago – Ensemble Na Rota do Peregrino".

Auditório Rio Lima

No Auditório Rio Lima, durante o ano de 2024, foram realizadas 52 atividades que envolveram um número de cerca de 6 940 participantes. Destacam-se eventos de diversa natureza e áreas, de que são exemplo: apresentações públicas das diferentes artes de palco (música, teatro, dança, outros); oficinas e/ou workshop, sessões de esclarecimento; residências artísticas; audições; conferências; realização das Assembleias Municipais, entre outras.

Eventos Municipais

Em complemento com a programação a realizar no TDB e com o intuito de promover uma diversificada e alargada oferta cultural no concelho, de acesso gratuito ao público geral, foram realizados em 2024 um conjunto de eventos ao ar livre e/ou explorando espaços edificados do património local, que em conjunto com a atração turística, continuaram a promover o desenvolvimento e crescimento económico de Ponte de Lima, com destaque para:

- II Ciclo de Concertos de Órgão de Ponte de Lima;
- VI RUARTE – Festival de Teatro de Rua de Ponte de Lima;
- XIV Festival Percursos da Música;
- Gala Internacional de Folclore de Ponte de Lima – "O Mundo a Dançar.

No decorrer do ano de 2024, o Município de Ponte de Lima apoiou, financeira e/ou logisticamente e/ou organizou em conjunto com agremiações concelhias inúmeras atividades/eventos que já fazem parte e se tornaram marcos culturais de referência: Cantar dos Reis, Encontro Concelhio de Bombos, Desfile da Tradição, Serrada da Velha em parceria com Pequenos Atores do Lima, Comemorações do Dia de Ponte de Lima e do 25 de Abril; Encontros de Folclore na Avenida dos Plátanos pelos grupos folclóricos concelhios em parceria com a Associação de Folclore de Ponte de Lima; as Marchas de S. João, a Vaca das Cordas, os Tapetes do Corpo de Deus, as Bandas a Gosto, as Feiras Novas e a Passagem de Ano.

Descentralização Cultural

A Descentralização Cultural é um veículo essencial de promoção e dinamização cultural, pelo que no ano de 2024, em parceria com as Juntas de Freguesia, Igrejas Paroquiais e Centros Paroquiais e Sociais, foi dado continuidade a este projeto, tão acarinhado e essencial para o acesso de toda a população à cultura. Os espetáculos realizados quer na música, quer no teatro, contaram com a adesão e a participação entusiástica da população local.

- "Orquestra de Vitorino das Donas na Freguesia…";
- "Há Folclore na Freguesia…";
- "Há Teatro na Freguesia…";
- "Há Música Popular na Freguesia…";
- "Há Banda na Freguesia…";
- "Orfeão Limiano na Freguesia…".

2.2. Arquivo Municipal

Os Arquivos são uma fonte fundamental de pesquisa e de preservação do patrimônio documental, seja na dimensão da gestão corrente da administração pública, seja na dimensão da preservação do património e construção da memória da sociedade.

Serviço Educativo

O AMPL continua a desenvolver atividades direcionadas à comunidade escolar do concelho. Constam do programa do Serviço Educativo 2024 as seguintes atividades: Baú das Memórias, Como se fundou a vila de Ponte de Lima, Feiras Novas: Uma história feita de luz (teatro de fantoches), Os usos e Costumes e Vamos conhecer a D. Teresa.

Foram ainda desenvolvidas as II Oficinas com História: Viver e Sentir a História, numa atividade conjunta com o Centro de Interpretação da História Militar de Ponte de Lima.

Digitalização de Arquivo Privados e Familiares

O AMPL tem prosseguido na digitalização de arquivos privados com o objetivo de preservar a memória coletiva, fortalecer a identidade cultural e contribuir para a construção de um legado cultural. Essa iniciativa além de preservar o património documental, também abre novas possibilidades para a investigação científica, proporcionando aos investigadores e à comunidade um acesso mais amplo e eficiente a fontes históricas e culturais valiosas. Dessa forma, além de preservar o passado, a digitalização promove uma maior conscientização cultural, fomenta a educação e apoia a continuidade da pesquisa e do entendimento sobre nossa história e cultura. Foram criadas, em 2024, 34.810 imagens provenientes da digitalização de arquivos privados. Trata-se de uma iniciativa contínua, que se prolongará nos anos subsequentes.

Repositório Multimédia da Memória Coletiva

O Município de Ponte de Lima pretende implementar um repositório multimédia – vídeos, fotografias, registos sonoros, entre outros – voltado para a preservação e difusão do património material e imaterial do concelho de Ponte de Lima. Para o efeito, em 2024, foi efetuado um estudo prévio para a aquisição de software que atenda a várias especificações técnicas e funcionais, designadamente no que se refere à inventariação, validação de dados, pesquisa, navegação e acesso à informação por parte do público (interno e externo). A iniciativa será iniciada em 2025 com a implementação da plataforma.

Revista "Ponte de Lima do passado ao presente, rumo ao futuro!"

Em 2024, foi coordenado e editado o 10.º volume da revista dedicada à temática da arquitetura e do urbanismo. Esta edição reuniu trabalhos que exploram a evolução urbanística e social da vila de Ponte de Lima em meados do século XIX, bem como o desenvolvimento arquitetónico de um dos solares mais emblemáticos do concelho, a Casa da Lage, situada em São Pedro d'Arcos. A publicação aborda ainda os tanques, fontanários e aquedutos que integravam a casa nobre do século XVIII, elementos fundamentais da chamada "arquitetura da água". Além disso, destaca reflexões sobre a arquitetura contemporânea e sua visão para o futuro construído da vila.

Trata-se de uma iniciativa que terá continuidade em 2025.

2.3. Biblioteca Municipal

A Biblioteca Municipal de Ponte de Lima promove o acesso à cultura, à educação, à informação, ao conhecimento e ao lazer que nos dias de hoje é fundamental para o desenvolvimento da massa crítica, para o enriquecimento da identidade

das populações, para o exercício de uma cidadania ativa, plena e inclusiva. Através da promoção de atividades culturais, didáticas, artísticas, pedagógicas e criativas explora soluções inovadoras no fomento da participação social e na criação de novos formatos educativos e formativos, envolvendo os cidadãos das mais diversas faixas etárias e proveniências em projetos incomuns e diferenciadores.

Assim desenvolveu ao longo do ano de 2024 uma programação cultural dinâmica e multifacetada, procurando atingir uma franja crescente da população limiana, tendo em linha de conta os Objetivos de Desenvolvimento Sustentável (ODS), o património histórico, cultural e literário para fortalecer o conhecimento, a identidade da cultural, a memória social, estabelecendo parcerias para a implementação de trabalho sustentado e efetivo em rede, com diversas entidades parceiras, onde a biblioteca é o elo de ligação enquanto espaço privilegiado de integração social, de inovação cultural e experimentação, potenciando as ligações entre os domínios artísticos, educativos, informacionais, lúdicos e sociais. Listam-se, de seguida, as atividades e projetos mais relevantes:

- Apresentação de Livros;
- Exposições;
- 'Poesia à Sexta';
- 'Yogar com Histórias';
- Laboratório de Robótica e Programação;
- Bebeteca;
- Oficinas Criativas com Histórias;
- Serviço Educativo;
- Biblioteca Itinerante;
- Biblioteca dos Afetos;
- Biblioteca Inclusiva: Biblioteca para Todos;
- Bibliosénior;
- Escutar, Ler, Imaginar e Aprender: a Biblioteca Vai à Escola;
- Hora Encantada Para a Pequenada;
- Concurso Concelhio de Leitura;
- Serviço de Infoliteracia do Município de Ponte de Lima;
- Organização de Eventos (XXVIII Feira do Livro de Ponte de Lima e Feira do Livro Limiano);
- Apoio às Bibliotecas Escolares;
- Empréstimos Interbibliotecas;
- Venda de Publicações Municipais.

2.4. Rede de Museus e Centros de Interpretação de Ponte de Lima

Os Museus são importantes instrumentos de preservação da memória cultural de um povo, e responsáveis pela difusão do seu património material ou imaterial, contribuindo para informar e educar por meio de exposições permanentes ou temporárias e atividades recreativas e de lazer. São espaços de aprendizagem e desenvolvimento ideais para despertar a curiosidade, estimular a reflexão e o debate, promover a socialização e os princípios da cidadania, e colaborar para a sustentabilidade das transformações culturais e do fomento e disseminação culturais.

2.4.1. Museu dos Terceiros

Para além das atividades promovidas para os diferentes públicos, o Museu dos Terceiros prosseguiu com o desenvolvimento de ações de inventariação e proteção do património artístico, pelas freguesias do concelho, bem como ações de conservação preventiva da própria coleção.

Exposições Temporárias

O Museu dos Terceiros concretizou, ao longo do ano 2024, no domínio da divulgação e da interpretação, as seguintes exposições temporárias:

- A Festa e Procissão da Senhora das Dores em Ponte de Lima, de 19 de abril a 13 de junho;
- O Canto da Paixão Segundo Ricardo de Campos, de 09 de março a 7 de abril de 2024.

Serviço Educativo

O Serviço Educativo e de Comunicação desenvolveu um conjunto de atividades visando atingir diferentes públicos: atividades anuais para o público adulto/sénior e outras ainda de acordo com calendários associados a eventos de relevância. Para o público escolar, foi disponibilizada, entre outras, a Área Projeto, subordinada ao tema "D. Teresa e Ponte de Lima – 900 anos de História(s)", com 18 turmas inscritas. Destinadas igualmente aos alunos do 1.º ciclo do ensino básico sucederam-se as visitas por marcação dedicadas a temas diversos.

Outras ações

- Restauro da escultura representando a Imaculada Conceição, exposta na Igreja dos Terceiros;
- Capítulo Extraordinário da Orden del Camino de Santiago;
- Ato Solene de Investidura de Damas e Cavaleiros;
- Comemorações do dia de Santo António;
- Espetáculo de Fados e Baladas de Coimbra;
- VII Encontro de Música Medieval de Ponte de Lima "Caminho Português de Santiago".

2.4.2. Centro de Interpretação da História Militar de Ponte de Lima (CIHMPL)

Serviço Educativo

O Centro de Interpretação da História Militar de Ponte de Lima deu continuidade a uma série de atividades em contexto de visita, destinadas ao público escolar de Ponte de Lima, com incidência particular no 1.º Ciclo do Ensino Básico, remetendo para episódios e conteúdos abordados no Centro.

No âmbito da Área Projeto foram trabalhados diversos temas para turmas do concelho:

- "Como se Vivia na Idade Média";
- "9 Momentos que Marcam a História de Ponte de Lima".

A estas atividades mais específicas juntaram-se as visitas guiadas à exposição permanente dirigidas a diversos tipos de grupos, escolas, associações de pais e diversas instituições exteriores ao concelho.

Foi promovida a segunda edição das Oficinas com História, no Dia Mundial da Criança.

2.4.3. Museu do Brinquedo Português

O Museu do Brinquedo Português apresenta-se como um espaço museológico que, para além de promover a história do brinquedo produzido em território nacional, fomenta e incentiva a salvaguarda de um património material e imaterial vasto e valioso. Impulsiona iniciativas que promovem ações de preservação do espólio e de conservação do património, e, enquanto agente cultural, social e pedagógico desenvolve projetos que estimulam a criatividade, o conhecimento, a literacia e a partilha intergeracional e multicultural.

Serviço Educativo

O Serviço Educativo apresenta um programa diversificado permitindo usufruir de um conjunto de atividades culturais e pedagógicas direcionadas para o público escolar possibilitando um maior conhecimento e valorização do património cultural, de uma forma recreativa e aprazível. Nesta linha de atuação deu-se seguimento ao desenvolvimento de várias atividades e projetos agregados ao universo dos brinquedos, dos jogos e das brincadeiras, tais como:

- O Museu do Brinquedo na Escola: ver, descobrir e aprender;
- Caça ao Brinquedo;
- Investigador por um dia;
- Vamos Brincar;
- Festa de Aniversário no Museu.

Exposições Temporárias

As exposições temporárias são um meio privilegiado de mediação cultural, de comunicação e aprendizagem.

Foram organizadas 3 exposições temporárias na Sala de Exposição Temporária, nomeadamente:

- Os Brinquedos do Manel e da Sãozinha;
- Incrível Mundo de Pedro e seus Universo Fantásticos;
- Brinquedos, Memórias e Gerações.

2.4.4. Centro de Interpretação e Promoção do Vinho Verde (CIPVV)

O Centro de Promoção e Interpretação do Vinho Verde tem como missão promover a investigação do lastro patrimonial de forma dinâmica, promovendo o vinho verde associado ao seu *terroir* como um produto de excelência.

Serviço Educativo

Neste âmbito pretende-se promover e desenvolver atividades que visam dar a conhecer a cultura do vinho aos mais novos através de uma visita guiada à coleção permanente do Centro de Interpretação e Promoção do Vinho Verde, seguindo-se oficinas: Verde: o território em qu'estão; Teresa, a Abelha Rainha; Vinho Verde: do rio Lethes até ao mar; Oficinas temáticas (Dia da Mãe, Dia do Pai, Dia dos avós, Páscoa, Natal, entre outros).

Há prova esta semana...

Semanalmente, estão à disposição de todos os visitantes do Centro de Interpretação e Promoção do Vinho Verdes e/ou participantes nas atividades aí promovidas, dois vinhos de castas e produtores diferentes para degustação. Os visitantes podem assim, conhecer a diversidade de aromas e sabores, e aprender sobre as características de cada vinho com a orientação de especialistas. A iniciativa visa não apenas proporcionar uma experiência sensorial enriquecedora, mas também promover o conhecimento sobre a Região dos Vinhos Verdes e os produtores locais, incentivando o consumo consciente e apreciativo.

Produtor do Mês...

O "Produtor do Mês" é uma iniciativa que visa destacar e promover o trabalho dos produtores e engarrafadores da Região dos Vinhos Verdes, reconhecendo a dedicação e a qualidade dos produtos que eles oferecem. Essa ação tem como objetivo não apenas valorizar o esforço individual de cada profissional, mas também criar uma maior conexão com o público. Ao promover esses produtores, a iniciativa contribui para o fortalecimento da indústria local, estimulando o consumo de produtos autênticos e de alta qualidade.

Conferências/Palestras/Ações de Capacitação/Workshops

Promover ações que têm como principais objetivos: i) contribuir para a valorização e promoção do património histórico, paisagístico e cultural, material e imaterial, da gastronomia e do território associado à cultura da vinha e do vinho; ii) abordar temáticas de interesse para os profissionais da área tais como: Workshops Há... Vinho Verde com (harmonização de Vinho Verde com produtos regionais); Workshops Vinh'Arte (pintura) e promoção de visitas às quintas e adegas do concelho, em articulação com os produtores, com provas de vinhos.

2.4.5. Centro de Interpretação do Território (CIT)

O Centro de Interpretação do Território tem como principal missão a identificação, investigação, valorização e divulgação do património cultural imaterial e material de todo o concelho. Ao longo do ano de 2024, foram desenvolvidas diversas atividades culturais e lúdico-didáticas com o objetivo maior de dinamizar e de promover o espaço, inteiramente dedicado à etnografia local, envolvendo a comunidade escolar e o público em geral de modo a sensibilizá-los para a necessidade de preservar a identidade de um povo fortemente ligado à terra, aos animais, à fé e ao folclore.

Durante o ano de 2024, o CIT promoveu 4 exposições temporárias, nomeadamente:

- Artes da Terra – Tamancaria Tradicional" | Artesão Joaquim Cerqueira;
- Banda de Música de Moreira do Lima | 200 Anos – Um Legado Através da Música e das Pessoas;
- O Xaile no Traje;
- Tradições Festivas | Cestos e Quadros de Samiguel.

Os aumentos do número de visitantes, comparativamente com os três anos anteriores, refletem a aposta no desenvolvimento de atividades e/ou eventos diversificados – mormente as exposições temporárias e as oficinas culturais – que contribuem para a promoção do património cultural do território, e para a projeção do próprio espaço museológico, através de uma oferta eclética que atrai um público bastante diversificado. Entre 2023 e 2024 verificou-se um aumento superior a 10%.

O CIT continuou a garantir a realização das atividades "Se os objetos falassem", "Calendário Agrícola , um mês, um objeto, uma tradição", "Em destaque no CIT | Fé e Religiosidade Popular", "Calendário Agrícola" e "#CITemcasa".

Serviço Educativo

O SERVIÇO EDUCATIVO tem como propósito maior a divulgação do património imaterial e material de Ponte de Lima junto da comunidade escolar do concelho. Para isso promove regularmente diversas atividades pedagógicas – com particular destaque para a organização de VISITAS GUIADAS, para a dinamização de PEDIPAPERS, para a realização de OFICINAS CULTURAIS e para a promoção da ÁREA PROJETO dedicada ao património cultural da região – que ajudam os mais novos a aprofundar, de forma lúdico-didática, os seus conhecimentos acerca do território ponte-limense de uma perspetiva etnográfica e cultural

Foram introduzidas novas dinâmicas, mormente os projetos DO TEMPO DOS NOSSOS AVÓS – JOGOS E BRINCADEIRAS TRADICIONAIS e o QUIZ | ASSIM SE FEZ A VILA, relacionado com as comemorações dos 900 anos do Foral de Ponte de Lima.

Oficinas Culturais

O CIT promoveu 4 diferentes OFICINAS CULTURAIS, dirigidas ao público em geral, versadas nas Artes e Ofícios e na Cozedura Artesanal do Pão. Estas atividades visam essencialmente a preservação e a valorização do legado etnográfico, gastronómico e cultural do concelho ponte-limense de molde a perpetuar o inestimável património imaterial e material desta região alto-minhota.

2.4.6. Estação do Tempo Sobre a Rota do Romano

A "Estação do Tempo sobre a Rota do Romano" coloca à disposição de todos os visitantes um portal de acesso a uma rota que promove o magnânimo património civilizacional que representa a herança da época romana da região, permitindo

a preservação da memória cultural de um povo, a difusão do seu património material e imaterial, contribuindo para informar e educar por meio de exposições permanentes.

Este espaço museológico apresenta um conjunto de atrações expressivas que agregam as novas tecnologias e relançam este conjunto patrimonial, encontrando-se preparado para acolher pequenos grupos de visitantes, famílias e a comunidade escolar.

Serviço Educativo

O Serviço Educativo da "Estação do Tempo sobre a Rota dos Romanos" tem como objetivo dar a conhecer o espaço museológico, explicando à comunidade escolar do concelho as dinâmicas e os conteúdos que compõem a sua exposição, complementada por uma visita guiada ao exterior, junto ao conjunto patrimonial, que constitui o legado que nos deixou a civilização romana, incluindo a lenda do rio Lima. Foram realizadas várias guiadas em 2024.

2.4.7. Outras Atividades e Investimentos Culturais

Escola das Artes de Ponte de Lima

A criação deste novo equipamento cultural, será possível pela ampliação, remodelação, beneficiação e apetrechamento do atual edifício municipal da Escola da Música de Ponte de Lima de forma a criar novos espaços dedicados à formação nas mais variadas formas de arte (teatro, pintura, escultura), para além da música, que se irá manter e reforçar. Para além do ensino articulado da Música, o Município irá alargar as parcerias existentes, com vista à promoção, por exemplo, do ensino Artístico Especializado de Teatro e da Dança. Em 2024 foi desenvolvido o respetivo projeto.

Centro de Conhecimento

O Centro de Conhecimento, cujo financiamento esperamos poder enquadrar no PT 2030, para além de poder vir acolher algumas das valências culturais existentes, como o Arquivo Municipal, a Biblioteca Municipal e os Serviços Técnicos da Rede Museológica, irá colmatar algumas das carências existentes no nosso território no que diz respeito a espaços expositivos e espaços para o acolhimento de Associações culturais locais, assim como, de espaços que permitiam a continuidade formativa destinada às várias faixas etárias da população. Em 2024 foi adjudicada a elaboração do respetivo projeto tendo-se dado início aos trabalhos.

Universidade Sénior de Ponte de Lima na Escola da Avenida

Na sequência da Assinatura do Protocolo entre o Município de Ponte de Lima e o Rotary Club de Ponte de Lima, foi criada Universidade Sénior de Ponte de Lima na Escola da Avenida. A instalação de uma Universidade Sénior no concelho tem como objetivo principal potenciar a manutenção das capacidades, habilidades e destreza da população sénior, motivando-a para uma vida ativa, participativa, solidária, crítica e útil ao seu meio social. Em 2024 disponibilizamos mais espaços para garantir uma resposta adequada às necessidades, entretanto sentidas.

Exposições

A Mostra Internacional de Arte Contemporânea, intitulada Art'In Lima 2024 – A Arte da Música, esteve patente, entre 29 de junho e 29 de setembro, em quatro edifícios municipais situados no Centro Histórico, com cerca de 140 peças em exposição, em diferentes áreas como a pintura, escultura, fotografia, ilustração, cerâmica, desenho, vídeo, instalação de arte, representando 87 artistas, nacionais e internacionais. Foi editado o Catálogo da exposição.

3. Desporto, Juventude e Tempos Livres

No presente âmbito de atuação, foram desenvolvidas um conjunto de atividades, eventos e programas de caráter desportivo em que a Autarquia esteve envolvida ao longo do período em análise. A participação da Autarquia, tanto na condição de entidade organizadora, quanto como entidade colaboradora, evidencia o seu compromisso com a promoção do desporto e com o incentivo à prática de atividades físicas na comunidade.

O associativismo desportivo mantém-se como um pilar essencial no desenvolvimento desportivo e na promoção da atividade física. Por meio das suas iniciativas, assegura o acesso de crianças e jovens a uma ampla variedade de modalidades, proporcionando-lhes as condições necessárias para a prática regular e estruturada. Esse esforço garante não apenas a formação de novos praticantes, mas também a continuidade do desporto federado, reforçando a importância do desporto na formação integral dos cidadãos.

Ciente da relevância do associativismo desportivo no desenvolvimento local e na promoção da prática desportiva, o Município de Ponte de Lima reafirma seu papel como parceiro estratégico. Para fortalecer essa colaboração, o Município celebra Contratos-Programa de Desenvolvimento Desportivo com as associações desportivas concelhias, proporcionando-lhes apoio direto. Por meio da atribuição de apoios financeiros, estas parcerias visam garantir as condições necessárias para a manutenção e expansão das suas atividades, contribuindo para a valorização do desporto e para o bem-estar da comunidade.

Apoios ao Associativismo Desportivo

Em 2024, o Município de Ponte de Lima fortaleceu o seu compromisso com o associativismo desportivo com as associações desportivas locais, abrangendo diversas medidas de incentivo, tais como:

- Apoio às Inscrições em Competições e Provas Federadas;
- Apoio à Atividade Desportiva Regular;
- Apoio à Aquisição de Material Desportivo e Viaturas;
- Apoio à Organização de Atividades ou Eventos Desportivos (V Open Teqball; 12.ª Edição do Torneio Internacional "Vila de Ponte de Lima"; Trail Pé do Negro; Torneio de Natação ZéMi; VII Edição Minho e Lima Trail; XXIII Descida do Sarrabulho; Rota dos Solares de Ribeira Lima; VII Edição Vila Urbana Trail; Campeonato Regional de Esperanças; Final Nacional das Primeiras Pagaiadas);
- Apoio às Deslocações em Competições Federadas;
- Reconhecimento do Mérito Desportivo;
- Apoio ao alojamento em pousadas para as associações e clubes locais.

Equipamentos Desportivos

Além das iniciativas mencionadas, o Município prestou apoio essencial para a manutenção e melhoria de infraestruturas desportivas. O Município de Ponte de Lima oferece outra forma essencial de apoio às associações e coletividades desportivas, especialmente àquelas que não possuem infraestruturas próprias. Por meio da disponibilização das instalações e equipamentos desportivos municipais, garante-se às associações as condições necessárias para o desenvolvimento das suas diversas atividades desportivas. Este suporte contribui para a dinamização do associativismo local, promovendo a prática desportiva de forma acessível e inclusiva.

- Pavilhão Municipal de Ponte de Lima;
- Piscina de Ponte de Lima;
- Piscina de Freixo;
- Piscina Festival dos Jardins;
- Pavilhão da Escola António Feijó;
- Pavilhão da Escola Secundária;
- Pavilhão da EB 2,3 de Freixo;
- Pavilhões dos CE das freguesias.

Esses exemplos ilustram a ampla utilização das infraestruturas municipais, que desempenham um papel vital no fomento da prática desportiva e no apoio à formação e treino das diversas coletividades do concelho.

Atividades Desportivas

O Serviço de Desporto desempenhou um papel central na promoção de atividades desportivas e no apoio às comunidades do concelho. As principais ações realizadas foram as seguintes:

- Dinamização do Programa Olympics 4All;
- Encontros de Walking Football;
- Desenvolvimento do Programa "Ponte de Lima Em Forma";
- Aulas Semanais de Boccia e Hidro Sénior;
- Caminhada pelos caminhos de Santiago.

Obras de Beneficiação de Equipamentos Desportivos

Essas ações evidenciam o contínuo investimento do Município na melhoria das infraestruturas desportivas e no apoio à prática desportiva em todas as suas vertentes:

- Requalificação do Campo Municipal de Bertiandos: Instalação de um novo relvado sintético, proporcionando melhores condições para a prática desportiva;
- Instalação de bancadas nos Campos Municipais de Freixo e Facha;
- Construção de Campo de Basquetebol: No âmbito do projeto 3×3 BasketArt, está a ser construído um novo campo

de basquetebol na Feitosa, promovendo a prática da modalidade e a participação da comunidade;

- Reconhecimento Público a Clubes e Atletas: O Município prestou reconhecimento público a vários clubes e atletas que se destacaram pelos resultados alcançados em diversas modalidades, incentivando a excelência e a continuidade do desporto local;
- Orçamento Participativo: Instalação de 3 mesas de Teqball
- Beneficiação do Parque Fernando Calheiros (circuito de atletismo, espaços de lazer e campo de basquetebol).

Desportos ao Ar Livre e da Natureza

- Através da promoção e utilização das infraestruturas criadas para o efeito, pretende-se incentivar a prática de desportos ligados à natureza: Ecovias, Trilhos de Montanha, Trail Running BTT, Downhill e Enduro. O Município, em parceria com outros atores locais, continuou a promover uma série de investimentos e de iniciativas promotoras destas atividades, criando mesmo uma rede de infraestruturas e equipamentos de apoio fundamentais;
- O projeto "Ponte de Lima Montain Bike Center" pela sua agregação/articulação, qualidade e escala, contribui para tornar Ponte de Lima um destino reconhecido nacional e internacionalmente no âmbito do turismo da natureza e do turismo ativo em bicicleta BTT (montanha). Neste âmbito a para além das intervenções mais alargadas já realizadas ao nível da beneficiação de pistas e sinalética e outras infraestruturas de apoio, a autarquia, em parceria com as associações e clubes locais continuou a promover a sua dinamização;
- Em colaboração com as escolas, associações, clubes desportivos e ginásios do concelho, foram implementadas um conjunto de atividades e eventos no sentido da otimização e do pleno funcionamento das infraestruturas existentes no "Parque na Vila", na Mata da D. Inês. O Parque da Vila dispõe de várias valências que permitem o desenvolvimento de um conjunto alargado de atividades desportivas e de lazer ao ar livre, com circuitos de manutenção, percursos pedestres e ecovias. Este é um espaço privilegiado para a prática de modalidades como o Trail e o Running, BTT, BMX e Skate, bem como, de atividades culturais mais urbanas.

Ponte de Lima Destino Equestre

No contexto da estratégia "Ponte de Lima – Destino Equestre Nacional e Internacional" destaca-se a realização da Feira do Cavalo, Campeonato Regional de Dressage Norte, Concurso de Saltos Regional e a Final Campeonato Regional de Equitação de Trabalho Entre Douro e Minho.

O Município concluiu o projeto relativo à criação da Vila Equestre, tendo iniciado o procedimento para a obtenção dos respetivos pareceres, o qual inclui a Declaração de Interesse Municipal, já concretizada pela Assembleia Municipal.

O projeto passa pela ampliação das infraestruturas de apoio às atividades equestres da Expolima. Este investimento perspetiva criar essa atratividade para quem já é entusiasta, mas tem também como ambição atrair novos turistas, criar novos públicos e nutrir, junto da população local, essa identidade e apego ao mundo equestre.

Foram definidas um conjunto de ações a implementar que criação e sinalização de percursos equestres.

Foi dada continuidade à iniciativa "Seu Garrano é nosso convidado" que resultou da candidatura, já encerrada, implementada em parceira com o Município de Viana do Castelo, com a designação de "Vilas e Aldeias Equestres entre Arga e Lima" financiada pela Linha de Apoio à Valorização Turística do Interior do Turismo de Portugal.

O Município de Ponte de Lima associou-se à Federação Equestre Portuguesa e trouxe o Circuito Equestre Regional Porto e Norte de Portugal à Expolima, um espaço com características únicas para a realização de eventos equestres que se inserem na estratégia de Ponte de Lima como Destino Equestre Internacional.

Desportos Náuticos

- Acolher e realizar provas desportivas náuticas, nomeadamente ao nível da canoagem de alta competição, que permitam ao Município continuar a posicionar-se, no contexto nacional e internacional. Em 2024, iniciaram-se os trabalhos de preparação para a realização do Campeonato da Europa de Maratona – Ponte de Lima 2025.
- No âmbito do Projeto Integrado de Valorização das Margens do Rio Lima (Vitorino das Donas – Santa Cruz do Lima), que incorpora a instalação de um Centro de Atividades Náuticas, em Vitorino das Donas, o mesmo foi declarado como projeto de Interesse Municipal, tendo-se dado início ao processo para a emissão de pareceres pelas entidades externas ao Município. O Projeto Integrado agrega, ainda, um conjunto de intervenções relacionadas com a estabilização e valorização das margens e das correspondentes galerias ripícolas, assim como com a melhoria das condições ao nível do escoamento dos caudais do rio Lima no local.

4. Desenvolvimento Social

A Ação Social foi uma das grandes áreas de atuação com transferência de competências da Administração Central para o Município, o que nos obrigará a alargar e aprofundar a nossa atuação que, sendo mais próxima, espera-se também que venha a ser mais eficaz, o Município passou a ser, neste âmbito, responsável pela coordenação do SAAS – Serviço de Atendimento e Acompanhamento Social de Ponte de Lima.

Projeto Radar Social

A Equipa Multidisciplinar criada para este projeto financiado pelo PRR, concluiu em 2024 parte das atividades previstas em sede de candidatura aprovada pelo PRR, tendo encetado os procedimentos necessários para a aprovação do Diagnóstico Social do Concelho de Ponte de Lima e a aprovação do Plano de Desenvolvimento Social 2024-2028 e Plano de Ação 2024-2025. Para além dessas atividades, deu início às sinalizações de situações de vulnerabilidade social.

Contratos Locais de Desenvolvimento Social – 5G (CLDS-5G)

Em 2024, foi apresentada e entretanto aprovada, a candidatura ao Programa Pessoas para a constituição da equipa CLDS 5G – Ponte de Lima. Esta Equipa, cujas funções serão iniciadas em 2025, assume como prioridade o combate à exclusão social fortemente marcado por uma intervenção de proximidade realizada em parceria, garantindo, em simultâneo, a valorização do papel do Município nesta intervenção, dadas as suas especiais responsabilidades ao nível concelhio, nomeadamente em matérias de planeamento, bem como, a sua particular capacidade para congregar os agentes e os recursos locais.

Plano Municipal para a Integração de Migrantes (PMIM)

O Município em conjunto com a CIM Alto Minho, apresentou uma candidatura FAMI2030 para a criação do Gabinete de Apoio ao Migrante, enquanto ação prevista no PMIM. Este serviço, que integrará o organograma do Município, fará a comunicação e articulação com as entidades com competências formalmente já assumidas neste sector (Serviço de Estrangeiros e Fronteiras – SEF, Centro Nacional de Apoio à Integração de Migrantes – CNAIM) e com outras entidades preparadas para promover, em conjunto ou isoladamente, uma maior qualidade de vida para os migrantes, tais como, a Comissão de Proteção de Crianças e Jovens – CPCJ, os Agrupamentos de Escolas e a Unidade Local de Saúde do Alto Minho – ULSAM.

Cooperação com Outras Entidades

À semelhança de outras áreas de intervenção, também na Área Social a cooperação e articulação com outras entidades com competências nesta matéria, nomeadamente as IPSS do concelho, mostra-se totalmente fundamental para a concretização das várias iniciativas, otimizando-se e rentabilizando-se os diferentes recursos na tentativa de cada vez mais, apoiar estas respostas sociais em benefício das populações e da sua qualidade de vida. Falamos, nomeadamente, do apoio financeiro, da cedência de espaços e equipamentos municipais e no apoio na aquisição de viaturas. Para além da gestão/articulação dos processos de natureza mais corrente, foi dado apoio técnico e financeiro, para o investimento em infraestruturas, às IPSS do concelho, Juntas de Freguesia, AAPEL, APPACDM, AMA e Íris Inclusiva. Neste âmbito, destaca-se a celebração do Protocolo com a Casa de Caridade da Nossa Senhora da Conceição para apoio às obras de ampliação da ERPI de Refoios do Lima.

Creches Municipais

O Município, tendo conseguido apoio financeiro no âmbito do Plano e Recuperação e Resiliência – PRR, iniciou as obras da Creche Municipal das Lagoas e da Creche Municipal da Gandra, atuando e promovendo, desta forma, o aumento da oferta, inadiável, de novos lugares ao nível desta valência. Foram, entretanto, aprovadas em 2024 mais duas candidaturas pelo PRR para a construção de duas novas creches, uma em Anais e outra na Feitosa, cuja construção será iniciada em 2025. Este conjunto de investimentos, que pretende ser equilibrado e proporcional em todo o território concelhio, insere-se e contribui para concretização da estratégia deste executivo no apoio às famílias e incentivo à natalidade. Será de referir, relativamente às quatro creches com financiamento já aprovado, o esforço financeiro que resulta desta decisão, que quanto a nós se justifica pelo impacto e pela sua importância na melhoria das condições de vida da nossa

Creche Municipal de ANAIS Ponte de Lima

população. Assim, para um investimento estimado de 2 867 861,44 € para as creches em causa, apenas é aprovado um financiamento de 723 770,65 €, na medida em que o valor máximo por utente estipulado pelo PRR é manifestamente baixo, não sendo por isso verdade, conforme é anunciado publicamente, que o apoio do PRR aos investimentos candidatados, pelo menos nesta tipologia, seja de 100%.

Projeto Ponte Amiga

Serão concedidos apoios nas áreas da habitação e salubridade (obras de beneficiação e/ou adaptação), destinados a famílias carenciadas com problemas habitacionais, requeridos pelos próprios e/ou pelas instituições locais, nomeadamente, juntas de freguesias e IPSS.

Programa 1.º Direito

O Programa 1.º Direito visa a promoção de soluções habitacionais para pessoas que vivem em condições habitacionais indignas e que não têm capacidade financeira para suportar o custo do acesso a uma habitação adequada. No que diz respeito ao investimento público, também previsto na Estratégia Local de Habitação de Ponte de Lima, o Município viu aprovadas, no âmbito do 1.º Direito – PRR, as candidaturas para a beneficiação dos Complexos Habitacionais de Faldejães em Arcozelo e do Castilhão, em Freixo, num total de 91 fogos e um investimento global de 3,3 milhões de euros, as respetivas obras foram iniciadas em 2024.

No âmbito da Estratégia Local para a Habitação de Ponte de Lima, mais especificamente no que diz respeito ao 1.º Direito – Programa de Apoio ao Acesso à Habitação, através do Município, foram sistematizados para candidatura cerca de 180 processos, sendo que 96 foram submetidos, 2 foram recusados, 63 encontram-se em análise e 31 foram aprovados. Este apoio, a 100% a fundo perdido, tem como propósito a intervenção em casas de famílias carenciadas que viviam em condições habitacionais indignas.

Programa Centro com Vida

Foi assegurada, um a vez mais, a realização do Programa Centro com Vida que visa o arrendamento para residência permanente que se traduz na concessão de uma subvenção mensal para novos residentes que pode atingir os 50% do valor da renda suportada. Neste momento são 98 os jovens apoiados por este Programa e queremos aumentar esse número.

Casa Colaborativa de Ponte de Lima

O Município viu aprovada em 2024, pelo PRR, no âmbito da "Requalificação e alargamento da rede de equipamentos e respostas sociais" o projeto da "Casa Colaborativa de Ponte de Lima" localizada em pleno Centro Histórico. Pretende-se, com esta intervenção, criar no concelho de Ponte de Lima um novo tipo de resposta residencial social assente num modelo de habitação colaborativa e comunitária que contempla novas tipologias, como a coabitação ou a existência num mesmo espaço de públicos com necessidades de respostas diferentes. O Município, que assume o investimento inicial, em parceria com Santa Casa da Misericórdia de Ponte de Lima, irá garantir o funcionamento futuro desta resposta social. A obra, que terá início este ano, irá também contribuir para a reabilitação urbana do Centro Histórico através da requalificação e adaptação de um antigo edifício aí localizado. Alguns destes fogos irão integrar a bolsa habitacional de prevenção para situações de emergência, possibilitando o alojamento temporário em situações de risco (soluções de transição e inserção).

Programa Privação Material – distribuição direta de géneros alimentares e/ou de bens de primeira necessidade e medidas de acompanhamento

Este Programa visa contribuir para a atenuação das formas mais graves de pobreza através da prestação de assistência não financeira às pessoas mais carenciadas, da concessão de alimentos e ou de assistência material de base e da realização de atividades de inclusão social vocacionadas para a integração social de pessoas nessas condições. Tendo sido mencionado já por inúmeras vezes como um projeto de referência, sendo o Município pioneiro enquanto entidade Coordenadora e Distribuidora, iremos dar continuidade ao projeto "Distribuição de Géneros Alimentares e/ou bens de primeira necessidade às famílias carenciadas do concelho de Ponte de Lima". O projeto, financiado pelo Programa Pessoas 2030, contemplava inicialmente 245 pessoas no concelho, mas a partir de agosto de 2021, passou a contemplar 490 beneficiários, implicando um aumento de 100% número de pessoas abrangidas. Até ao momento foram apoiados 5. 757 beneficiários, entregues 2390 cabazes e realizadas 387 ações de acompanhamento.

Outros Apoios Sociais

- Atribuição de "Tarifas Sociais" para famílias carenciadas juntamente com a ADAM, estabelecendo as normas de apoio ao pagamento da tarifa de água e saneamento a famílias em situação de vulnerabilidade social;
- Apoio aos projetos "Hortas Urbanas de Ponte de Lima" e "Hortas Sociais de Arcozelo";
- Apoio às Lojas Sociais de Bertiandos e de Ponte de Lima.

Apoios à Saúde e à Inclusão

- Realização de ações de rastreio devidamente estruturadas, bem como o apoio a ações de Saúde Pública;
- Colaboração e participação no contexto da Associação dos Cuidadores Informais, do projeto PLA – Problemas Ligados ao Álcool, da ELI – Equipa Local de Intervenção e dos Serviços de Atendimento e Acompanhamento Social da Segurança Social;
- Apoio às atividades desportivas e de saúde para grupos de risco em colaboração com clubes, associações, IPSS, ginásios e Ministério da Educação e Solidariedade Social; programar e promover reuniões periódicas com as instituições de saúde do concelho – Hospital Conde de Bertiandos e Centro de Saúde;
- Apoio à realização das Jornadas da Saúde em Movimento em parceria com ginásios e clubes desportivos do concelho;
- Hipoterapia com a manutenção do apoio gratuito, com a realização de sessões semanais de hipoterapia e outras ligadas ao mundo rural, a cerca de 50 utentes/alunos de instituições de acolhimento a seniores e de ensino, com mobilidade condicionada ou portadoras de deficiências múltiplas;
- Apoio através da Fundação António Feijó no âmbito da assistência médica a pessoas idosas e necessitadas, doentes ou portadores de deficiência, através por exemplo do transporte dos doentes a Hospitais de referência ou apoio a pessoas que sofrem de problemas visuais;
- Apoio dado através do Banco de Ajudas Técnicas que presta apoio a pessoas portadores de deficiência, idosos e pessoas que necessitem temporária ou definitivamente de ajudas técnicas, por motivos de perda de autonomia física ou psicológica, temporária ou definitiva;
- Protocolo com o CRI – Centro de Respostas Integradas, de Viana do Castelo, para cedência de transporte para consultas de acompanhamento de doentes alcoólicos;
- Participação na ELI – Equipa Local de Intervenção;
- Protocolo com a APCVC – Associação de Paralisia Cerebral de Viana do Castelo, para comparticipação nos transportes dos utentes.

Infraestruturas de Saúde

O Município, através do Protocolo celebrado com a ULSAM e com financiamento aprovado pelo PRR em 2024, irá avançar em 2025 com as obras de Beneficiação e Requalificação do Centro de Saúde de Ponte de Lima e do Centro de Saúde de Freixo, com um investimento estimado de 1,3M€. Estas intervenções destinam-se à melhoria das acessibilidades, condições de segurança e conforto para utentes e profissionais, à beneficiação e adequação da prestação de cuidados e aos planos de contingência, bem como à valorização ambiental e promoção da eficiência energética.

5. Emprego e Economia (Indústria, Comércio, Turismo e Serviços)

5.1 Desenvolvimento Económico e Emprego

Para além das condições de atratividade ímpares que resultam da conjugação entre as condições físicas de acolhimento, das excelentes acessibilidades existentes e dos benefícios fiscais dados às empresas, reforça-se, ainda, a existência da qualidade da mão de obra e o facto do concelho ser cada vez mais reconhecido como um território geoestratégico de grande importância pela vizinhança aos grandes centros urbanos como Porto, Braga e Galiza, sendo fatores fundamentais na atratividade do território e no esforço realizado para aumentar a nossa capacidade produtiva.

Benefícios Fiscais

Em 2024, foram mantidas as medidas mais relevantes em termos de impacto no que diz respeito aos benefícios fiscais sobre os quais detém a necessária autonomia para concretizar ou propor a sua redução ou isenção. Salvaguarda-se, no entanto, qualquer alteração que posteriormente venha a ser obrigatória por força das opções e orientações constantes no Orçamento do Estado para 2025. De realçar, uma vez mais, que estas medidas são um importante apoio direto às famílias e empresas.

Os benefícios fiscais em 2024, para as empresas e famílias, e as condições de acolhimento para as empresas nos Polos Industriais do Município, foram os seguintes:

- Redução do IRS em 5% correspondente à parcela de competência Municipal;
- Taxa de IMI para 0,32% para os prédios urbanos;
- Redução a taxa de IMI, atendendo ao número de dependentes em relação ao imóvel destinado a habitação própria e permanente coincidente com o domicílio fiscal do proprietário. Conforme previsto no n.º 13 do Artigo 112.º do Código do IMI (Imposto Municipal sobre Imóveis) de acordo com a seguinte tabela:

Número de dependentes a cargo	Valor fixo (em euros)
1	30
2	70
3 ou mais	140

- Isenção de Derrama Municipal para as empresas com volume de negócios inferior a 150.000,00€;
- Isenção do pagamento do IMT para as empresas na aquisição de prédios ou frações autónomas de prédios urbanos nos futuros Polos Empresarias de Calvelo e Granito das Pedras Finas;

- Possibilidade de redução ou isenção do pagamento de taxas e licenças de construção nos Polos Empresariais;
- Preços baixos de venda dos terrenos do Polos Industriais;
- Prioridade dada pelo Município na rápida concretização do processo de instalação.

Plataforma Biz Ponte de Lima

Foi disponibilizada informação na Plataforma Biz Ponte de Lima em paralelo com o atendimento, apoio e informação ao empresário, através do Gabinete de Apoio ao Empresário, como uma forma de incentivo ao empreendedorismo e à captação de investimento.

Programa "Terra Incubadora"

Através do Programa Terra Incubadora contribui-se para o fomento de iniciativas empresariais inovadoras e no desenvolvimento de produtos inovadores, através da cedência de espaços municipais existentes no sentido de apoiar as empresas na sua fase inicial (startup). Desta forma, o Município continuou a apostar no seu próprio modelo promovendo e apoiando o arranque destes projetos empresarias e rentabilizando, ao mesmo tempo, as infraestruturas e espaços municipais existentes evitando-se o investimento, que seria obviamente avultado, na construção de novos edifícios para este efeito.

Os espaços atualmente existentes para este fim, no contexto do projeto Terra Incubadora e mesmo com o reforço recente da Incubadora de Serdedelo, não têm sido suficientes para dar resposta a todas as candidaturas apresentadas para a criação de novas empresas. Assim, no intuito de expansão do projeto mostra-se necessário, através da adaptação e refuncionalização de alguns edifícios municipais, colmatar essa carência. O município definiu novos projetos de expansão, integrando também espaço de coworking, em zonas centrais da Vila de Ponte de Lima.

CIM Alto Minho "Teletrabalho – Criação de espaços de Cowork"

O Projeto, desenvolvido em parceria com a CIM Alto Minho e financiado pelo PRR em 2024, prevê a criação de dois espaços de Cowork em edifícios geridos pela CIM Alto Minho, que em Ponte de Lima será no Palacete Villa Moraes. O projeto tem como objetivo principal criar e disponibilizar, aos trabalhadores da administração pública central, espaços de Cowork distribuídos pelo território do Alto Minho, contribuindo desta forma para a coesão territorial, permitindo aos trabalhadores em funções públicas optar pelo teletrabalho, promovendo conciliação da vida profissional, pessoal e familiar e para o reforço da atratividade do trabalho em funções públicas. O projeto será implementado em 2025.

Gabinete de Inserção Profissional

Este serviço da autarquia, implementado em parceria com o IEFP, tem desempenhado um importante papel, com resultados muito positivos enquanto interlocutor entre as empresas e os desempregados, iremos continuar a apostar no desenvolvimento das suas atividades das quais destacamos, para além da referida, a capacitação dos desempregados para a procura ativa de emprego e para a criação de projetos de autoemprego e de empreendedorismo. Em 2024, este Gabinete continuo a garantir o necessário apoio a jovens e adultos desempregados no desenvolvimento do seu percurso de inserção ou reinserção no mercado de trabalho num ano particularmente difícil. Em 2024, o GIP realizou 485 atendimentos presenciais individuais e, em resultado da sua intervenção, concretizaram-se 85 colocações de desempregados em ofertas de emprego.

Polos Industriais

Nesse sentido, decorreu durante 2024 a empreitada para a infraestruturação do novo Polo Industrial e Empresarial de Calvelo, com financiamento FEDER aprovado pelo Norte 2020. A nova área de localização terá uma área de 141.673,02m^2, num total de 42 lotes, sendo as construções destinadas a armazéns industriais. Serão asseguradas, neste loteamento, um conjunto de importantes infraestruturas e equipamentos.

Serão atribuídos, em breve, os lotes do Polo Industrial do Granito das Pedras Finas, financiado pelo Norte 2020. Trata-se de um investimento fundamental, desde há muito ambicionado pelo Município, para a promoção do sector da transformação do granito em Ponte de Lima, promovendo a reorganização e sustentabilidade económica e ambiental das empresas instaladas no concelho.

Aos projetos já referidos e na mesma linha de investimentos, iremos ainda acrescentar a criação, em Arcozelo e em Calheiros, de dois Parques Empresariais.

O Município, perante o adiantamento sistemático da construção das suas unidades, por parte de alguns empresários que adquiriram lotes nos Polos Industriais da Gemieira e da Queijada, em 2024 iniciou legalmente e conforme previsto na escritura de venda, o processo de reversão a favor da autarquia desses terrenos. Será dada, dessa forma, a oportunidade a outros empresários que têm procurado Ponte de Lima para efetivamente realizar os seus investimentos e criara emprego.

Plataformas de Apoio ao Empresário

O Município manteve a promoção e a adesão às Redes e Plataformas existentes na Internet que prestam serviços aos empresários ao nível da procura de terrenos para a localização do seu investimento:

- Portugal Site Selection da AICEP;
- Balcão do Empreendedor e Sistema de Indústria Responsável;
- Rede Regional de Apoio ao Empreendedorismo no Alto Minho através da qual serão realizadas ações ao nível da promoção económica do Alto Minho;
- Plataforma – T Invest enquanto instrumento criado pelo Ministério da Coesão Territorial, que agregará, sistematizará e divulgará a soma dos benefícios disponibilizados pelas autarquias a empreendedores e famílias.

Mercado Agrolimiano

O Mercado Agrolimiano online, que se encontra em funcionamento, através da parceria com a COOPALIMA, permite a venda online e recolha (pelo cliente) dos respetivos artigos nas instalações do mercado. Os pequenos produtores individuais ou em associação, têm pouco tempo disponível para dinamizar outros canais de venda pois têm de se ocupar da produção. Também não têm recursos para contratar recursos humanos com competências em vendas e/ou logística.

O projeto para além de poder dar resposta a estas problemáticas, dá ainda outra dimensão às vendas quando o comprador necessitar de maiores quantidades, que apenas um produtor não seria capaz de responder, dando-se uma outra escala que pode, por exemplo, satisfazer a demanda de instituições do concelho. Em 2024 aderiram 4 novos produtores ao Mercado Agrolimiano, foram adicionados 20 novos produtos, vendidos 2479 com o valor de 15.268,52€. Participou-se com o Mercado Agrolimiano em Feiras e Exposições Nacionais e Internacionais.

Programa de Incentivo ao Consumo de Produtos Locais

O Programa de Incentivo ao Consumo de Produtos Locais, promovido pelo Município, cujas normas para a sua implementação, gestão e dinamização estão já criadas, pretende reconhecer e evidenciar os produtos locais do território de Ponte de Lima, contribuindo para a sua promoção e alargamento das redes de distribuição e de comercialização. Este programa envolve, entre outros aspetos, o reconhecimento com o selo "100% Agrolimiano".

Promoção e Divulgação dos Produtos e do comércio local

- Foram realizadas um conjunto de ações ao nível da promoção junto dos media, para além dos que o Município assegura com regularidade, tais como a realização de um conjunto de vídeos promocionais, para divulgação nas redes sociais e canais de televisão nacionais e espanhóis (Galiza), que visam incentivar o consumo de produtos locais e o recurso aos mercados de proximidade, bem como, a promoção externa dos produtos limianos; realização Fam Trips e Press Trips com o mesmo objetivo mas de focalização naqueles que têm influência sobre a opinião pública e nos grupos de interesse;
- Realizaram-se vários eventos promocionais da gastronomia e dos produtos locais com uma forte componente turista, os quais iremos abordar no capitulo seguinte;
- Participação em várias feiras nacionais e internacionais promovendo a gastronomia e os produtos de Ponte de Lima.

Horizon Europa FEAST (Food systems that support transitions to hEalthy And Sustainable dieTs)

Este projeto, que envolve vários parceiros europeus e que integra a CIM Alto Minho e o IPVC, visa catalisar uma transição justa para um sistema alimentar 'Win-Win-Win-Win' que perspetive grandes ganhos para as pessoas, para o planeta e para os sectores público e privado, promovendo investigação e intervenção nos sistemas agroalimentares que suportam as transições para dietas mais saudáveis e sustentáveis.

Ainda de referir que este projeto pretende promover o estado da arte na investigação e inovação, reunindo diferentes áreas de expertise em todo o sistema alimentar e, acima de tudo, integrando a dimensão comportamental dos "atores alimentares", muitas vezes descurada. Esta abordagem permitirá estimular a cocriação de soluções inovadoras, práticas e escaláveis baseadas na comunidade e para a comunidade.

5.2. Turismo

Ponte de Lima, a Vila Mais Antiga de Portugal, pauta-se por ser um destino de referência a nível nacional, com atributos históricos, culturais e naturais de qualidade ímpar. Como destino gastronómico, náutico, equestre, de natureza e cultural, são várias as razões que fazem de Ponte de Lima um destino de eleição.

O Município está determinado em sistematizar, organizar, promover e qualificar a marca de Ponte de Lima tendo em vista a estruturação em rede e de forma integrada do destino Ponte de Lima no contexto mais alarado da região.

Promoção de Eventos

O Projeto "Em Época Baixa, Ponte de Lima em Alta" 2023 /2024 teve como o objetivo promover e potenciar os produtos endógenos do concelho, gerando retorno económico e novas oportunidades para a economia local, visitantes e turistas. Os eventos realizados em 2024 foram os seguintes.

- XV Verde Noivos (13 e 14 de janeiro);
- Fim de Semana Gastronómico do Arroz de Sarrabulho à Moda de Ponte de Lima (26 a 28 de janeiro);
- Fim de Semana Gastronómico do Domingo Gordo (9 a 11 de fevereiro);
- IX Feira 100% Agrolimiano (23 a 25 de fevereiro);
- Fim de Semana Gastronómico do Bacalhau de Cebolada (15 a 17 de março);
- Fim de Semana Gastronómico da Lampreia (12 a 14 de abril)
- IV Expo Caninas (20 e 21 de abril).

O Projeto "Ponte de Lima ConVida" conta com mais de uma dezena de edições, inclui vinte e um eventos entre os meses de maio a setembro. Com esta iniciativa o Município de Ponte de Lima potencia os seus recursos endógenos, os produtos e serviços, assim como as tradições do concelho num auspicioso programa de animação cultural e turística. Os eventos realizados, neste contexto em 2024, foram os seguintes.

- 14.º Concurso de Saltos Internacional (10 a 12 de maio);
- V Loureiro de Ponte de Lima ConVida (10 a 12 de maio);
- V Feira da Educação, Ciência e Tecnologia (23 a 26 de maio);
- II Ciclo de Concertos de Órgão (26 de maio a 30 de junho);
- Vaca das Cordas (29 de maio);
- Tapetes Floridos (30 de maio);
- Jornadas de Cultura Popular (31 de maio e 1 de junho);
- Festival Internacional de Jardins (31 de maio a 31 de outubro);
- III EcoFesta da Família e da Natureza (1 de junho);
- RUARTE – Festival de Teatro de Rua de Ponte de Lima (6 a 9 de junho);
- 32.ª Festa do Vinho Verde (14 a 16 de junho);
- Concurso Regional de Dressage (15 e 16 de junho);
- Marchas de S. João (22 de junho);
- 5.ª Edição Art'In Lima – Mostra de Arte Contemporânea (29 de junho a 29 de setembro);
- 2.º Simpósio Internacional de Gastronomia (4 e 5 de julho);
- XVI Feira do Cavalo (4 a 7 de julho);
- 14.º Festival Percursos da Música (13 a 31 de julho);
- Feira do Livro (18 a 21 de julho);
- Gala "O Mundo a Dançar" (8 de agosto);
- VI Jogos Equestres (8 a 10 de agosto);
- XVI Feira dos Petiscos (9 a 11 de agosto);
- III Sidrama (23 a 25 de agosto);
- Feiras Novas (4 a 9 de setembro).

Outros Eventos:

- Lourear a Pevide (1 de outubro a 30 de novembro);
- Fim de Semana Gastronómico da Carne Minhota (8 a 10 de novembro);
- NaTal Vila (1 de dezembro a 6 de janeiro).

Sinalização, Valorização e Promoção Integrada do Território e dos Seus Recursos

- Ecovias;
- Miradouros;
- Caminho Português de Santiago: foi dado apoio técnico e financeiro à integração da freguesia da Labruja, enquanto território de baixa densidade, na apresentação da candidatura à Linha + Interior Turismo, do Turismo de Portugal, parceria liderada pelo Município de Paredes de Coura, com

a participação dos Municípios de Barcelos e Valença, com a designação "Este é o Caminho 2.0";

- Solares da Ribeira Lima e outras rotas ou percursos temáticos;
- Valorização da Ponte Romana e Ponte de Medieval de Ponte de Lima, património nacional;
- Promoção recursos endógenos da Área de Paisagem Protegida Regional da Serra d'Arga (em fase de constituição), Paisagem Protegida de Corno de Bico (Paredes de Coura) e o Território das Aldeias da Mesa dos 4 Abades dando ênfase às raças autóctones, nomeadamente o garrano, à gastronomia serrana (queijos e enchidos) e às artes e tradições locais;
- Organização de Pacotes Formativos para o setor da hotelaria e restauração – formação junto dos colaboradores dos restaurantes com o objetivo de melhorar o conhecimento dos vinhos verdes, em particular das castas Loureiro e Vinhão, e a forma correta de os servir. Com mais conhecimento, estes colaboradores vão contribuir para a promoção dos nossos vinhos;
- Realização de Trips e Tours com operadores turísticos e jornalistas visando a promoção e estruturação efetiva da oferta turística do destino Ponte de Lima, à semelhança das ações desenvolvidas em projetos anteriores e que passam pela organização e gestão operacional das experiências específicas, construindo pacotes turísticos viáveis e atrativos, destinadas à imprensa e operadores turísticos/agências de viagem;
- Organização de outros Eventos e Exposições: Exposição d'os Maios – Valorização da tradição da exposição d'os Maios, promovendo uma ação conjunta do Município, Juntas de Freguesia, Associações e Centros Escolares, enfeitando a Vila e atraindo visitantes; Dia Mundial do Turismo – Celebração do dia Mundial do Turismo; Dia Europeu do Enoturismo – Celebração do dia Europeu do Enoturismo, promovendo o Vinho Verde e produtos de Ponte de Lima; Dia Mundial do Peregrino;
- Foi assegurada a presença num conjunto alargado de feiras e eventos nacionais e internacionais, ligados ao sector do turismo a nível regional, nacional e internacional, dos quais se destacam: XANTAR – Salão Internacional de Turismo Gastronómico (Galiza – Espanha); Bolsa de Turismo de Lisboa; Feira de Nanterre (França); Intur – Feira Internacional de Turismo de Interior, a realizar em Valladolid; Festival Nacional de Gastronomia de Santarém; Agrosemana, Vila do Conde; Turexpo, em Silleda – Espanha. O Município de Ponte de Lima foi convidado a ter um papel de destaque na 588.ª edição da Feira de março, que aconteceu de 23 de março a 25 de abril no Parque de Feiras e Exposições de Aveiro.

Projeto de Rebranding Territorial

Na perspetiva e na preparação dos trabalhos para a celebração dos 900 anos de atribuição do foral, foi iniciado em 2024 o projeto de REBRANDING TERRITORIAL.

O projeto de "branding", global e integrado pretende valorizar e promover o nome de Ponte de Lima na sua memória, no seu presente, mas acima de tudo no seu futuro. Com este projeto pretende-se valorizar o património imaterial, potenciar a identidade e a riqueza arquitetónica medieval; conferir uma maior visibilidade à ligação afetiva da Vila de Ponte de Lima com D. Teresa, assim como, sistematizar o ecossistema de marcas e submarcas de Ponte de Lima na sua dimensão pública, numa organização harmoniosa e consistente da imagem do Município, dos seus diferentes serviços, equipamentos e ações.

A sua implementação será gradual e evolutiva em função das oportunidades de mudança. Para otimizar recursos e processos, evitando duplicações e desperdícios.

Candidatura Vale do Lima: Região Europeia da Gastronomia e Vinho 2025

O Município de Ponte de Lima apresentou em 2024, enquanto entidade líder, a candidatura do "Vale do Lima: Região Europeia da Gastronomia e Vinho 2025", em colaboração com os Municípios de Arcos de Valdevez, Ponte da Barca e Viana do Castelo. Submetida à RECEVIN – Rede Europeia de Cidades do Vinho. O projeto "Vale do Lima – Região Europeia da Gastronomia e Vinho" visa impulsionar o turismo enogastronómico da região, promovendo o seu rico património cultural e a identidade gastronómica local. Pretende também estimular a economia circular, envolver as comunidades e atores locais, incentivar a transferência de conhecimentos entre os diferentes agentes do setor, além de valorizar os profissionais da agroalimentação e da restauração. A iniciativa pretende ainda contribuir para o reconhecimento da gastronomia como um fator diferenciador, capaz de agregar valor e dinamizar a economia local.

Candidatura de Ponte de Lima à "Rede de Cidades Criativas Unesco 2025"

Em 2024 iniciaram-se os trabalhos de preparação candidatura, entretanto já submetida, de Ponte de Lima à Rede de Cidades Criativas Unesco 2025 na Categoria de Gastronomia, engloba vários projetos a nível local, nacional e internacional, a desenvolver no período entre 2025 e 2029, com os seguintes objetivos:

- Promover a Gastronomia enquanto elemento central da estratégia de desenvolvimento sustentável, bem como, de afirmação cultural, social e económica do território;
- Potenciar a consciência para as questões do acesso plural e equitativo através do desenvolvimento de programas acessíveis para todos os públicos;
- Implementar um Programa Concelhio de Comida Saudável e Sustentável local, nas escolas e posteriormente nas IPSS;
- Reforçar a promoção da cadeia produtiva local, para fomentar a distribuição e o consumo dos produtos locais das comunidades;
- Criar oportunidades de integração, trabalho e investimento de projetos gastronómicos e agroalimentares, de carácter inclusivo para todos os públicos;
- Fomentar a produção de conhecimento histórico e científico na área da gastronomia e outras que com ela se relacionem direta ou indiretamente;
- Desenvolver parcerias com outras cidades criativas UNESCO com vista a promover o entrecruzamento entre a Gastronomia e as outras áreas criativas.

Outras Infraestruturas de Apoio ao Turismo

Em 2024, foi declarado o Interesse Municipal (Declaração de Interesse Estratégico) pela Assembleia Municipal na criação de uma Área de Serviço de Autocaravanas em propriedade próxima do centro da vila, procurando assim disponibilizar melhores condições aos autocaravanistas que se deslocam a Ponte de Lima. Este foi um passo essencial para a obtenção do parecer das entidades externas.

5.3. Serviços e Modernização Administrativa

Sistema de Gestão da Qualidade

O Município de Ponte de Lima tem vindo a apostar na implementação e certificação do Sistema de Gestão da Qualidade de forma planeada e gradual como forma de fomentar e enraizar uma política de melhoria contínua nos serviços que presta à comunidade.

No ano 2024 foi renovado o Certificado de Conformidade pelo organismo certificador APCER – Associação Portuguesa de Certificação – tendo por base o referencial normativo

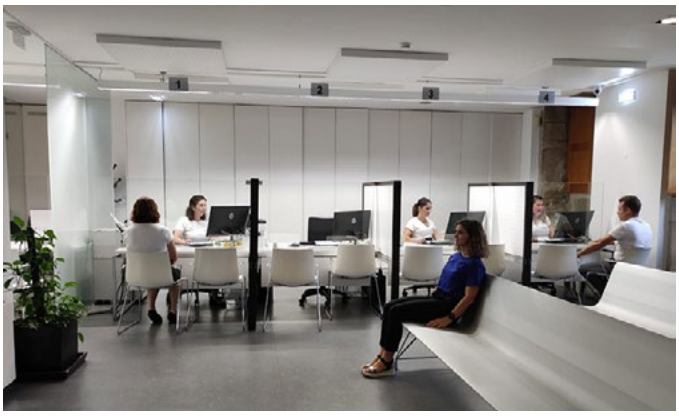

NP EN ISO 9001:2015 e em que o âmbito são as "atividades desenvolvidas no Gabinete de Atendimento ao Munícipe e na Tesouraria, Gestão dos Aprovisionamentos, Sistemas de Informação, Recursos Humanos, Equipamentos e Infraestruturas, Arquivo Municipal e Biblioteca Municipal". Esta renovação permitiu constatar uma vez mais o esforço que o Município tem feito para assegurar a conformidade dos seus serviços com os requisitos da norma.

Balcão do Empreendedor

Durante o ano de 2024 deram entrada através do Balcão do Empreendedor 325 processos, o que representa uma média mensal de 27 processos registados. Como assunto mais procurado destaca-se os processos de Alojamento Local, com 157 registos, seguido dos processos de Ocupação do Espaço Público, com 89 processos e, por último, os processos referentes a Instalação de estabelecimentos/acesso a atividade, com um total de 79 processos.

Serviço Municipal de Apoio ao Consumidor (SMAC)

O CIAB – Tribunal Arbitral de Consumo, do qual faz parte integrante o SMAC – Serviço Municipal de Apoio ao Consumidor – e que tem por objetivo informar os consumidores e empresas sobre os seus direitos e deveres em matéria de consumo, registou no ano de 2024 um total de 71 processos, dos quais 46 são referentes a Processos de Reclamação e 25 a Pedidos de Informação.

Gabinete de Apoio ao Emigrante (GAE)

O Gabinete de Apoio ao Emigrante (GAE) é uma estrutura de apoio aos emigrantes e ex-emigrantes do concelho, bem como aos seus familiares, mediante a celebração de um Protocolo de Colaboração entre a Direção-Geral dos Assuntos Consulares e Comunidades Portuguesas (DGACCP) e o Município de Ponte de Lima.

Durante o ano 2024, foram realizados 6 atendimentos referentes ao GAE.

Desmaterialização dos Processos e Serviços Online

Em 2024, foi dada continuação à desmaterialização dos processos e à disponibilização de serviços online. Com a entrada em vigor do Simplex Urbanístico em março de 2024, foram reformulados e disponibilizados online, todos os requerimentos de Urbanismo, bem como foram refeitos todos os circuitos para tramitar os vários tipos de requerimentos. Outros serviços foram disponibilizados ao cidadão na área dos Serviços Online, nomeadamente na área da Educação.

Estas atividades estão em constante alteração e com continuidade para os próximos anos, nomeadamente no âmbito do projeto "E-GOV Modernização dos Serviços Municipais – Ponte de Lima 2030".

Implementação das Medidas Previstas no Regime Jurídico da Segurança do Ciberespaço

O Município de Ponte de Lima tem vindo a implementar, desde dezembro de 2022, um projeto de adequação às obrigações impostas pelo Regime Jurídico da Segurança do Ciberespaço, Lei 46/2018 de 13 de agosto, diploma que foi regulado pelo Decreto-Lei 65/2021 de 30 de julho.

No âmbito da implementação do Plano de Segurança definido, foi feito um Regulamento Interno de Segurança do Sistema de Informação do MPL e aprovado em reunião de Câmara para substituir as Normas de Utilização de Sistemas de Informação em vigor.

Em 2024 continuamos a apostar na segurança dos Sistemas fazendo a substituição e integração de novos equipamentos de rede em vários edifícios, com o restante "ecossistema" Municipal de ferramentas de segurança, incluindo Firewall, serviço de e-mail, ferramentas de autenticação e solução EDR (Antivírus + Spam).

Esta atividade que terá continuidade no âmbito do projeto "E-GOV Modernização dos Serviços Municipais – Ponte de Lima 2030".

Renovação do Parque Informático e Atualização dos Sistemas

Continuamos a renovar o parque informático dos serviços do Município, quer através da instalação de novos equipamentos, quer da atualização/instalação de novo software informático.

Estas atividades terão continuidade para os próximos anos, nomeadamente no âmbito do projeto "E-GOV Modernização dos Serviços Municipais – Ponte de Lima 2030".

O Município continuará a apostar fortemente numa estratégia de desenvolvimento rural para o concelho que passa pela visão integrada do ordenamento do território, das políticas setoriais e dos investimentos transversais que visem no seu essencial a diversificação da economia, a criação de emprego e o aumento da atratividade dos espaços rurais.

Reconhecemos, por isso, a importância do turismo como forma de potenciar a valorização dos recursos endógenos dos territórios rurais, nomeadamente ao nível da valorização económica dos produtos locais e do património cultural e natural, em prol do desenvolvimento sustentável e durável do território.

6. Desenvolvimento Rural

O Município manteve a sua aposta na estratégia de desenvolvimento rural para o concelho que passa pela visão integrada do ordenamento do território, das políticas setoriais e dos investimentos transversais que visem no seu essencial a diversificação da economia, a criação de emprego e o aumento da atratividade dos espaços rurais.

Reconhecemos, neste contexto a importância do turismo como forma de potenciar a valorização dos recursos endógenos dos territórios rurais, nomeadamente ao nível da valorização económica dos produtos locais e do património cultural e natural, em prol do desenvolvimento sustentável e durável do território.

Infraestruturas Rurais de Animação Turística

Foi dada continuidade aos projetos de dinamização de várias infraestruturas e equipamentos localizados em zonas de montanha ou rurais enquanto elementos potencialmente dinamizadores destes territórios, tais como unidades de alojamento local, restauração, aldeias de montanha, trilhos ou centros de interpretação e informação e equipamentos lúdicos e desportivos (pesca, caça, atividades equestres, downhill). Entre os Percursos Pedestres da Área Protegida e do concelho, bem como das ecovias de Ponte de Lima, contam-se já 20 percursos distintos na totalidade, incluindo a Grande Rota de Montanha, que exigem uma constante manutenção e conservação, bem como, a atualização de conteúdos na aplicação mobile de percursos e ecovias do concelho de Ponte de Lima.

Em 2024, organizou—se o 1.º WalkFest, festival de caminhada, com o objetivo de promover o território através experiências gastronómicas e estimular a comunidade para a prática de experiências saudáveis, desenvolvendo, nos participantes um equilíbrio e bem-estar através do contacto direto com a natureza.

Promoção da Gastronomia e dos Produtos Tradicionais

- O Município de forma a potenciar a promoção e comercialização de outros produtos tradicionais no contexto da valorização económica do território e do seu carácter rural, promoveu a realização os seguintes eventos: a Feira 100% Agrolimiano, Festa do Vinho Verde, Loureiro do Vale do Lima, Feira de Artesanato, Feira do Cavalo, Sidrama e Feira dos Petiscos;
- Em 2024, concluiu-se o processo de instrução para a apresentação do pedido para a qualificação do "Arroz de Sarrabulho à Moda de Ponte de Lima" como ETG – Especialidades Tradicionais Garantidas. Para tal foi fundamental o desenvolvimento do estudo, cabe agora à Confraria Gastronómica do Sarrabulho à Moda de Ponte de Lima, com o apoio do Município, avançar com a implementação no terreno desta garantia aos restaurantes e clientes;
- Tendo presente que procedimentos necessários para avançar com a certificação do "Chouriço de Verde" (Cebola) e a Beloura foram já tratados pela Escola Superior Agrária de Ponte de Lima, e dos trabalhos levados a cabo em 2024, espera-se também certificar este produto durante 2025;
- Foram implementadas uma séria de iniciativas e atividades com vista a valorizar, potenciar e promover a Casta Loureiro do Vale do Lima, em conjunto com os atores locais e Municípios do Vale do Lima, dando-lhe reconhecimento, notoriedade e integrando-o como eixo estruturante do turismo gastronómico e do enoturismo na Região do Vale do Lima, em Ponte de Lima destacam-se, desde já, as seguintes iniciativas: "Loureiro de Ponte de Lima Convida" e "Lourear a Pevide";
- Promoção e valorização das variedades de maçã regionais através da criação de novos pomares de produção de maça de variedades regionais com vista não só à defesa deste importante património genético, mas também, visando o incentivo à produção de sidra. Em 2024 criou-se um pomar no logradouro da APPACDM, em Moreira do Lima.

Valorização das "Aldeias da Mesa dos 4 Abades"

O Projeto das "Aldeias da Mesa dos 4 Abades" integrou o Top 10 do Prémio Nacional de Turismo 2023, na categoria Turismo Autêntico. O projeto resulta de uma estratégia, claramente assumida e estruturada, que identifica um plano de ação e respetivos investimentos promotores deste território e da sua valorização económica através da atividade turística em torno dos seus valores mais evidentes e dos recursos endógenos existentes, como as tradições e a cultura local, a paisagem, a natureza e a gastronomia, de singular importância e fortemente identitários. Em 2024 foi reformulada a candidatura ao PDR com vista à recriação do Forno Comunitário e área de apoio à atividade da cozedura de pão tem como principal objetivo recriar o espírito de partilha, de meios e de convivência entre das pessoas que visitam nesta aldeia minhota. Para além do caráter informativo e acervo histórico das atividades rurais do passado de Vilar do Monte, irá proporcionar aos grupos de visitantes e turistas a possibilidade da experiência e da degustação dos que aqui eram confecionados como o pão, broa e enchidos.

Subsídios de Montanha

A Autarquia manteve os apoios concedidos no âmbito dos Subsídios de Montanha para as Juntas de Freguesia e residentes como forma de incentivar a fixação da população.

Promoção da Atividades Agrícola e Pecuária

- Apoio à beneficiação de caminhos agrícolas e florestais;
- Disponibilização de serviços, no âmbito do Gabinete de Apoio ao Empresário, ao apoio técnico ao desenvolvimento rural, na perspetiva do apoio ao empreendedorismo em espaço rural;
- Promoção do Programa Municipal de Incentivo à Produção Pecuária, que prevê a concessão de um apoio financeiro aos produtores pecuários, com o propósito de apoiar a sua fixação e rejuvenescimento e dinamizar a atividade económica local. Neste âmbito foram rececionadas 67 candidaturas, das quais 51 foram aprovadas no valor de 28.858,75€. O apoio à sanidade permitiu pagar a sanidade de 4.356 bovinos e 4.949 pequenos ruminantes (ovinos e caprinos), no valor de 58.407,00€. A isenção do pagamento das taxas e licenças municipais nos processos de licenciamento das instalações pecuárias e infraestruturas de apoio à atividade pecuária, foi concedido a 2 produtores, num valor de 1.074,52€;

- Foram, realizada ações de sensibilização, formação e informação junto dos agricultores de forma a promover o crescimento da Agricultura Biológica e de Produção Integrada no concelho e a criação de um rótulo de produtos biológicos associados à marca “Ponte de Lima”;
- Garantiu-se o funcionamento do Balcão Rural, prestando apoio técnico a 168 agricultores e produtores pecuários de Ponte de Lima.

Quinta Pedagógica de Pentieiros

No presente eixo de atuação e enquanto contributo para o desenvolvimento rural, a Paisagem Protegida onde se insere a Quinta Pedagógica de Pentieiros, foram desenvolvidas atividades no sentido da melhoria constante dos serviços prestados e ações/projetos desenvolvidos, em busca de parâmetros de qualidade e singularidade que se pretendem cada vez mais ajustados às exigências daqueles que usufruem das diferentes valências que o projeto apresenta. Destacamos, neste âmbito, algumas das atividades de 2024, seja especificamente para a Quinta de Pentieiros ou Paisagem Protegida, seja para o resto do concelho:

- Desenvolvimento de temas sobre o mundo rural, ao abrigo do Serviço Educativo da Área Protegida, numa perspectiva da criação de um maior nível de conhecimento e de respeito sobre as atividades rurais, sobretudo junto da população escolar do concelho;
- Acompanhamento e apoio, na medida do possível, às empresas de produção de sidra e de queijo instaladas nas antigas instalações da Cooperativa de Estorãos, bem como, à Associação de Criadores de Bovinos de Raça Minhota e a empresa de produção e engorda de gado bovino e de pastagens instaladas na Quinta da Lage e na parte central da Área Protegida;
- Gestão dos procedimentos inerentes à Bolsa de Terras Agroflorestais de Ponte de Lima;
- Divulgação, valorização e promoção das raças autóctones, importante património genético do território, através de eventos, do mercado de gado e do apoio à instalação de explorações no território, como os casos que têm vindo a ser concretizados nos terrenos do Município localizados na Área Protegida das Lagoas de Bertiandos e São Pedro d'Arcos;
- APOIO aos arrendatários de terrenos, com uma área total próxima dos 9ha na Quinta da Lage e lago temporário, nomeadamente na identificação de terrenos com aptidão para pastoreio e dos seus proprietários, para que a intervenção, em curso, de recuperação do potencial produtivo pecuário da Área Protegida, evolua no sentido do aumento da área de intervenção e de uma maior visibilidade das raças autóctones de bovinos;
- Apoio à implementação/desenvolvimento de atividades ligadas à caça e pesca, nomeadamente todas aquelas que contribuam para a importação de riqueza para o concelho e consequente dinamização das economias locais;
- Promoção e apoio ao desenvolvimento de ações de (in)formação associadas ao mundo rural;
- Apoio técnico e administrativo ao Conselho Cinegético Municipal.

7. Ambiente e Espaços Verdes

Com o objetivo de continuar a cumprir o enorme desafio de tornar Ponte de Lima uma referência na área da defesa a valorização dos recursos naturais e da sensibilização para as questões ambientais, passamos a mencionar algumas das ações que, estamos certos, durante 2024 contribuíram para esse alcance.

7.1. Área de Paisagem Protegida das Lagoas de Bertiandos e São Pedro d'Arcos

Todas as ações/projetos a desenvolver visam, em última análise, o incremento da biodiversidade a níveis próximos da capacidade de carga do meio, a recuperação da matriz paisagística da Área Protegida, bem como a divulgação e promoção dos valores naturais em presença no espaço.

Serviço Educativo

No âmbito das várias atividades desenvolvidas pelo Serviços Educativo da Paisagem Protegida das Lagoas de Bertiandos e São Pedro d’Arcos, destaca-se, em 2024, a edição e distribuição, a todos os alunos do 3.º ciclo, ensino secundário e profissional do concelho, da terceira edição da ‘Agenda Escolar’. No ano letivo 2024/2025, em que se iniciam as comemorações dos 900 anos de Foral da vila de Ponte de Lima, tem como principal objetivo dar a conhecer uma grande parte dos inúmeros valores do território de Ponte de Lima – Património Natural e Imaterial.

MERLIN – Mainstreaming Ecological Restoration of Freshwater, Projeto Financiado ao Abrigo do Programa Europeu HORIZON 2020

O Município de Ponte de Lima e o seu parceiro científico, o Instituto Superior de Agronomia da Universidade de Lisboa, têm desenvolvido um importante trabalho de monitorização e de restauro ecológico, com soluções baseadas na natureza, no âmbito deste projeto, na Área de Paisagem Protegida das Lagoas de Bertiandos e São Pedro d'Arcos, com ganhos significativos, comprovados pela evolução da cartografia de habitats do período 2022-2024.

ECOXXI 2024

O Município de Ponte de Lima candidatou-se, pela primeira vez, ao Programa Bandeira Verde ECOXXI 2024, coordenado pela Associação Bandeira Azul da Europa. Foi um dos 61 Municípios portugueses distinguidos com a Bandeira ECOXXI 2024, um galardão que reconhece anualmente as boas práticas ambientais assim como, as medidas de sustentabilidade adotadas pelas autarquias.

Green Destinations

A DAEV prestou apoio técnico à equipa contratada pelo Município de Ponte de Lima, no âmbito do processo de certificação do destino – Ponte de Lima.

A Green Destinations é uma iniciativa global que visa promover e certificar destinos turísticos que adotam práticas sustentáveis, focando na preservação ambiental, desenvolvimento econômico responsável e apoio às comunidades locais. O programa fornece uma certificação para destinos que cumprem certos critérios de sustentabilidade, como o uso eficiente de recursos naturais, redução de emissões de carbono, conservação da biodiversidade, apoio a iniciativas sociais e culturais e gestão responsável do turismo.

Plataforma ODS Ponte De Lima

O Município de Ponte de Lima está a implementar uma plataforma interna que permitirá gerir e otimizar as boas práticas implementadas no território, no âmbito dos 17 Objetivos de Desenvolvimento Sustentável (ODS). Com esta ferramenta, que servirá de banco de informação das principais atividades e projetos desenvolvidos pelo Município, será possível aferir quais os ODS que estão a ser mais trabalhados no território, e os que carecem de mais atenção por parte dos diversos serviços.

Fundo Ambiental

Submissão de candidatura ao Fundo Ambiental – Educação Ambiental_Laboratório de Cidadania, com a proposta: Ponte de Lima – Terra Rica em Biodiversidade;

Controlo de espécies exóticas invasoras na Área Protegida

Foi dada continuidade ao trabalho em curso no âmbito do controlo de espécies exóticas invasoras lenhosas em propriedades privadas no interior da Área Protegida, através do estabelecimento de contactos com os proprietários para o efeito e tendo em vista o estabelecimento e concretização de uma ação concertada de combate e controlo de invasoras lenhosas na Área Protegida;

Promoção/Conservação da Fauna da Área Protegida

Manutenção das ações de criação de campos de alimentação para a avifauna da Área Protegida. Foi dada continuidade aos trabalhos de propagação, engorda e instalação de espécies arbustivas autóctones produtoras de frutos silvestres na Área Protegida, com vista ao incremento da disponibilidade, ao longo do ano, de fontes de alimento para as várias espécies de fauna existentes no espaço.

Promoção/Conservação da Flora da Área Protegida

Gestão dos bosques autóctones instalados na Área Protegida com vista ao seu correto desenvolvimento. Foi conferido apoio a proprietários que pretendam substituir floresta de produção por floresta de conservação, nomeadamente ao nível de maquinaria e plantas.

7.2. Recursos Hídricos

A continuidade e a implementação de projetos que visem a salvaguarda e a requalificação dos meios hídricos no sentido de minimizar as pressões existentes, de melhorar a qualidade, de garantir a preservação dos ecossistemas existentes e de propiciar a sua valorização com múltiplos objetivos, são linhas prioritárias na política para a conservação e valorização ambiental do Município.

Projeto Integrado de Valorização das Margens do Rio Lima

Em 2024, de forma a criar condições para a concretização ações que se incluem naquele que será o Projeto Integrado de Valorização das Margens do Rio Lima (Vitorino das Donas – Santa Cruz do Lima), foi dado início à instrução dos respetivos pedidos de parecer às entidades externas, seja através da concretização de alguns dos respetivos projetos necessário para o efeito, seja pela emissão, pela Assembleia Municipal, das Declarações de Interesse Municipal (Declaração de Interesse Estratégico). O Projeto Integrado abraça um conjunto diversificado de ações, como sejam: i) a instalação de um centro de atividades náuticas em Vitorino das Donas, já referido; ii) a regularização e intervenção fluvial no Areal do Passeio 25 de Abril; iii) a substituição parcial do açude de Ponte de Lima, por um trecho móvel com comportas que permitam garantir a continuidade do transporte de sedimentos e a manutenção de um espelho de água à quota que permita cumprir com os objetivos inerentes à sua construção; iv) desassoreamento do rio Lima em área a definir a montante do açude de Ponte de Lima; v) a realização de um conjunto de intervenções relacionadas com a estabilização e valorização das margens e das correspondentes galerias ripícolas, assim como, a melhoria das condições ao nível do escoamento dos caudais do rio Lima; vi) intervenção de melhoria na escada de peixes do açude de Ponte de Lima – para os quais se espera vir a obter financiamento no âmbito do Norte 2030 e do programa LIFE; iii) a criação de zonas de lazer fluvial e de apoio à utilização das ecovias. Serão mantidas as ações de preservação e valorização do rio Lima, designadamente ao nível do controlo de espécies exóticas invasoras e de reforço da expressão das galerias e bosques ripícolas.

Life Nature&Biodiversity. Projeto Life Fluvial "Melhoria e Gestão Sustentável de Corredores Fluviais Atlânticos"

Foi submetida e aprovada a candidatura "Ecological Restoration of Lima wetlands: contribution for the Alto Minho Lung", co-financiada pela União Europeia, em parceria com o Instituto Superior de Agronomia da Universidade de Lisboa e o Instituto de Conservação da Natureza e Florestas. A Área de Paisagem Protegida das Lagoas de Bertiandos e São Pedro d'Arcos tornou-se, assim, uma região associada do projeto europeu, o que permitirá dar continuidade aos trabalhos de manutenção e restauro ecológico dos seus ecossistemas.

XIII Abraço ao Rio Lima

O Abraço ao Rio Lima é uma iniciativa promovida pelo Município de Ponte de Lima com o objetivo de sensibilizar a comunidade para a importância da preservação e valorização do rio Lima. A 13.ª edição estava originalmente agendada

para 11 de outubro de 2024, mas foi adiada devido a condições meteorológicas adversas. A nova data prevista para o evento é maio de 2025, integrando a programação da Feira da Educação, Ciência e Tecnologia.

7.3. Espaços Verdes

Sendo Ponte de Lima nacional e internacionalmente conhecida como uma Vila Florida queremos reforçar essa imagem com todas as vantagens que daí resultam em termos de identidade, atratividade, qualidade dos espaços públicos e bem-estar dos cidadãos e visitantes. A valorização paisagística e a beneficiação e ajardinamento de vários espaços públicos considera, não apenas a zona da Vila mas também as zonas de expansão urbana e centros cívicos das freguesias.

Festival Internacional de Jardins de Ponte de Lima 2025

Foi feita a receção e análise de 51 propostas para a 20.ª edição do Festival Internacional de Jardins, com o tema "Jardim da Paz, Jardim para a Paz", um aumento significativo, com mais 30 propostas em relação à última edição.

Parque Arbóreo da Quinta de Antepaço

Com financiamento aprovado no âmbito do aviso 11/REACT-EU/2021 do COMPETE 2020, criou-se o "Parque Arbóreo de Antepaço" que permitiu o restauro e valorização da Quinta de Antepaço, propriedade do Município, numa área com cerca de 3,5 ha, proporcionando a criação de um espaço verde de uso público. O projeto tem como principal objectivo o impacte na melhoria dos serviços de ecossistemas em meio urbano, tais como, o sequestro do carbono, a minoração dos efeitos da poluição, a depuração do ar ou o suporte de biodiversidade. Em 2024 deu-se continuidade à intervenção, com a realização de novas benfeitorias que vieram valorizar a intervenção financiada.

Jardins da Quinta do Abade

Foram concluídos os planos de plantação e ajardinamento definidos para cada um dos dois jardins já instalados, cuja empreitada de valorização/criação não incluía a realização de trabalhos desta natureza.

Regulamento Municipal de Gestão do Arvoredo em Meio Urbano e inventário

Foi finalizada a proposta do regulamento que, brevemente será submetida à aprovação da Câmara Municipal, para efeitos de consulta pública e, posteriormente, com eventual inclusão dos contributos da discussão pública, à aprovação em sede de reunião de câmara e de assembleia municipal. Irá, ainda, ser inciado todo o trabalho relativo à segunda fase do inventário do arvoredo em meio urbano, que envolverá a totalidade do arvoredo urbano, integrante do domínio público municipal e do domínio privado do município.

Avenida dos Plátanos

Foram realizados os dois estudos anuais fitossanitários e do risco de fratura dos plátanos da Avenida 5 de Outubro, bem como, realizadas intervenções que deles decorreram.

Valorização dos Acessos à Vila de Ponte de Lima e da Alameda de S. João

Foi dada continuidade à valorização florística e paisagística dos principias acessos à Vila de Ponte de Lima, com recurso ao reforço da estacaria de *hydrangea* e à instalação significativa de arvoredo. Foi ainda concluída a intervenção de substituição do arvoredo mal adaptado na Alameda de S. João.

7.4 Investimentos Para a Promoção da Sustentabilidade Ambiental

Plano Municipal de Ação Climática

Foi concluída em 2024, a proposta do Plano de Ação Climática de Ponte de Lima pelos serviços do IPVC. Este investimento passou a integrar a candidatura "pACT | Pacto de Ação Climática para o Território do Alto Minho" apresentada ao Norte2030 em parceria com a CIM Alto Minho. A proposta, que será apresentada publicamente até ao final do primeiro trimestre de 2025, será sujeita a discussão pública sendo que, após a eventual inclusão dos contributos daí resultantes, será alvo de aprovação em sede de reunião de câmara e de assembleia municipal.

Eficiência Energética

Tendo em vista a redução dos consumos energéticos, com os inerentes benefícios ambientais e financeiros, avançamos em 2024 com a contratação de serviços certificados para a elaboração das medidas ambientais a ter em conta na intervenção em alguns equipamento municipais, tendo-se concretizado as medidas para a eficiência energética das duas piscinas municipais, de Ponte de Lima e de Freixo. Pretende-se, com estes investimentos, promover a eficiência energética e reduzir as emissões de gases com efeito de estufa, reduzindo a intensidade energética e aumentando a eficiência energética e a eficiência hídrica.

8. Água e Saneamento

Como é do conhecimento geral, a Águas do Alto Minho é a entidade atualmente responsável pela gestão dos sistemas de distribuição de água e saneamento dos municípios de Viana do Castelo, Caminha, Vila Nova de Cerveira, Valença, Paredes de Coura, Arcos de Valdevez e Ponte de Lima.

As intervenções realizadas neste setor contribuem para a concretização das metas gerais definidas ao nível do abastecimento de água e saneamento de águas residuais, apostando-se em soluções que promovem a qualidade da água e a eficiência na sua distribuição e recolha permitindo a otimização do seu uso.

O Município no âmbito do processo de constituição das ADAM, definiu as prioridades de investimento infraestrutural para o concelho para os próximos anos, tendo elaborado e aprovado os respetivos projetos de execução assumindo, desde logo, a contrapartida nacional dos respetivos investimentos para ampliação da rede. Na definição destas prioridades, atualizadas em 2024, foi fundamental ter em conta que o nosso modelo de ocupação do território que nos leva a optar por soluções técnica e financeiramente sustentáveis, para alguns aglomerados, sendo, no entanto, praticamente impossível de justificar o alargamento da rede, no que diz respeito ao saneamento, em algumas situações, pela dispersão de ocupação e por não haver utentes interessados em escala suficiente.

Rede de Saneamento

Para além das empreitadas recentemente concluídas, assumiram-se em 2024, tendo dado lugar a um novo compromisso com a ADAM, as seguintes prioridades, ao nível da rede de saneamento, a serem executadas mediante os fundos comunitários que venham a ser disponibilizados, nacionais ou comunitários, e cujos projetos de execução foram já concluídos pelo Município e entregues à ADAM:

- **Sistema Fornelos / Queijada**
  Empreitada de Alargamento da Rede da Saneamento – Rebordões Souto (Parte); Fornelos; Anais; Calvelo (Parte)
- **Sistema da Correlhã**
  Empreitada de Alargamento da Rede de Saneamento – Fornelos e Rebordões Santa Maria
- **Sistema da Gemieira**
  Empreitada de Alargamento da Rede de Saneamento – Beiral do Lima

  Empreitada de Alargamento da Rede de Saneamento – Parte da Gemieira
- **Sistema de Refoios**
  Empreitada de Alargamento da Rede de Saneamento – Refoios do Lima

Em 2024 foi apresentada uma nova candidatura em parceria com a ADAM, ao Norte 2030, na qual o Município assume o investimento da realização das empreitadas de "Alargamento da rede de saneamento do Sistema de Fornelos e Queijada (Rebordões Souto; Fornelos; Anais; Calvelo)" e "Alargamento da rede de saneamento do Sistema da Gemieira (Beiral do Lima e parte da Gemieira) ".

Os Serviços do Município irão concluir outros projetos que permitirão o alargamento da rede de saneamento a várias freguesias do concelho e que inclui, nomeadamente, a construção de uma nova ETAR na zona sul de Ponte de Lima.

A taxa de cobertura da população servida por saneamento é neste momento de 57%. Estas intervenções, que deverão ficar concluídas, em duas fases distintas e até final de 2029, com um investimento global de 31 M€, implicarão um aumento da taxa de cobertura da rede de saneamento para 72%.

Controle da Quantidade e Qualidade da Água

- Implementação dos programas de autocontrolo das utilizações sujeitas a Título de Utilização de Recursos Hídricos, nos termos definidos nas respetivas autorizações;
- Monitorização da qualidade das águas das Zonas de Recreio e Lazer;
- Implementação de medidas no âmbito do Sistema de Gestão Integrado Qualidade Ambiente e Segurança;
- Obtenção de financiamento que viabilize a realização do cadastro de águas pluviais.

9. Ambiente e Limpeza Urbana

Ecolugares

Foram instalados, em 2024, 14 Ecolugares, em várias freguesias do concelho com o objetivo de aumentar a capacidade de recolha seletiva e promover a reciclagem, em cooperação com as Juntas de Freguesia e a RESULIMA S.A. – entidade gestora responsável pela gestão "em alta" dos resíduos urbanos do concelho.

PAPERSU 2030

Elaboração, submissão e aprovação, pela Agência Portuguesa do Ambiente, com os pareceres favoráveis da ERSAR e da CCDR-Norte, do Plano de Ação do Plano Estratégico para os Resíduos Sólidos Urbanos 2030 (PAPERSU 2023). O plano prevê um investimento, até 2030, que ronda os 3,5 milhões de euros.

Recolha Seletiva de Biorresíduos Alimentares Não-Domésticos no Centro Urbano de Ponte de Lima

Implementação do projeto-piloto, financiado pelo Programa RecolhaBio do Fundo Ambiental, que pretende promover a correta gestão de biorresíduos, através da recolha porta-a--porta, nos estabelecimentos do setor HORECA, estabelecimentos de ensino e IPSS. Da ação de sensibilização realizada, junto de 72 produtores e respetivos colaboradores, registou-se uma adesão de 60%. A recolha seletiva teve início em abril, tendo sido recolhidas, no total, mais de 107 toneladas de biorresíduos, que seguiram para valorização, nas instalações da RESULIMA, S.A.. Com este resultado o Município de Ponte de Lima supera a meta estabelecida para 2024 no PAPERSU 2030.

Plataforma Digital para Otimização do Serviço de Recolha

Foi adquirida e colocada em funcionamento uma solução tecnológica que permitirá a modernização, constante atualização e otimização das atividades diárias das equipas de recolha de RSU, com vista a dar uma melhor resposta às necessidades de recolha e ao encaminhamento dos resíduos. Para além do registo da atividade diária, as equipas podem, no terreno, ativar ocorrências, permitindo um controlo eficaz e, em tempo útil, de situações que podem resultar na aplicação de coimas, permitindo ainda uma fiscalização mais eficaz e fidedigna.

Sistema de Recolha de Biorresíduos de Ponte de Lima – 1.ª Fase

Submissão da Operação "SISTEMA DE RECOLHA DE BIORRESÍDUOS DE PONTE DE LIMA – 1.ª FASE", ao Aviso NORTE2030-2024-27. A candidatura submetida contempla 13 medidas, num investimento total de 816.102,74€, com vista ao reforço das redes de recolha seletiva de resíduos urbanos no concelho de Ponte de Lima, através da realização de um conjunto de investimentos previstos no PAPERSU 2030.

Linha SOS Resíduos

Em 2024 a Linha SOS Resíduos deu resposta a 1244 pedidos de recolha de "monstros" e REEE – Resíduos de Equipamento Elétrico e Eletrónico. Foi disponibilizada aos munícipes, uma conta WhatsApp associada à Linha, para esclarecimento de dúvida sobre a correta deposição dos diversos fluxos de resíduos e processos de recolha de monstros e REEE, facilitando uma interação direta e, em tempo real, promovendo um atendimento mais rápido e eficaz.

Quartel Eletrão

O Município de Ponte de Lima teve um papel fundamental para que a Associação Humanitária dos Bombeiros Voluntários de Ponte de Lima conseguisse alcançar, em 2024, o Top 20 no projeto nacional "Quartel Eletrão", com a mobilização da comunidade local e o apoio direto na recolha e entrega de REEE, na corporação de Ponte de Lima.

Projeto Esperança

Em 2024, Ponte de Lima registou um aumento significativo na recolha de resíduos têxteis, antecipando a obrigatoriedade de recolha seletiva, que entrou em vigor a 1 de janeiro de 2025. Foi contabilizada a recolha de 78 toneladas de resíduos têxteis, em 57 contentores de recolha de têxteis distribuídos em todas as freguesias do concelho, numa parceria estabelecida com o Projeto Esperança – Cooperativa de Solidariedade Social.

Sensibilização e Educação Ambiental

Foi distribuído, pelo segundo ano consecutivo, um calendário de mesa, a todas as famílias do concelho, via CTT, com foco na temática dos resíduos e na importância da sua correta separação e encaminhamento para tratamento.

Foram distribuídos ecopontos, por todas as salas de aula das escolas do concelho, em parceria com a RESULIMA, S.A.. Esta ação pretende sensibilizar os alunos para a importância da reciclagem e da correta separação de resíduos desde tenra idade, incentivando práticas conscientes, dentro e fora do ambiente escolar.

10. Transportes e Acessibilidades

Requalificação da Rede Viária Municipal

Foram realizadas em 2024 pequenas obras de Requalificação da Rede Viária Municipal que passaram nomeadamente pela beneficiação de passeios e pavimentos, bem como, pela reconstrução de muros.

Variante Sul a Ponte de Lima

Foram desenvolvidos esforços de negociação, junto da Administração Central, que permitam viabilizar a construção da variante Sul a Ponte de Lima, de forma a concluir este processo, nomeadamente através do Plano de Recuperação Económica de Portugal 2020-2030 ou do PT 2030, conforme já foi sinalizado no conjunto de intervenções estruturantes e prioritárias a realizar no Alto Minho.

Serviço Público de Transporte Rodoviários de Passageiros

Tendo presente a transferência das competências dos Municípios do Alto Minho, enquanto Autoridades de Transporte, para a Comunidade Intermunicipal, foram realizados trabalhos de preparação do Concurso Público de Prestação do Serviço Público de Transporte Rodoviários de Passageiros na CIM do Alto Minho, considerando agora este novo modelo. Ao centralizar na CIM Alto Minho estas competências, o que tornará o sistema mais eficiente e eficaz, certamente que dai resultarão ganhos, quer ao nível da gestão, quer ao nível da qualidade do serviço a prestar ao cidadão.

No âmbito destes serviços e entre realidades que irão ser analisadas no decorrer da sua implementação, tendo em conta a diversidade de situações existentes no nosso território, será avaliada a viabilidade de implementação, em complemento ao transporte púbico convencional de passageiros, do transporte de passageiros flexível.

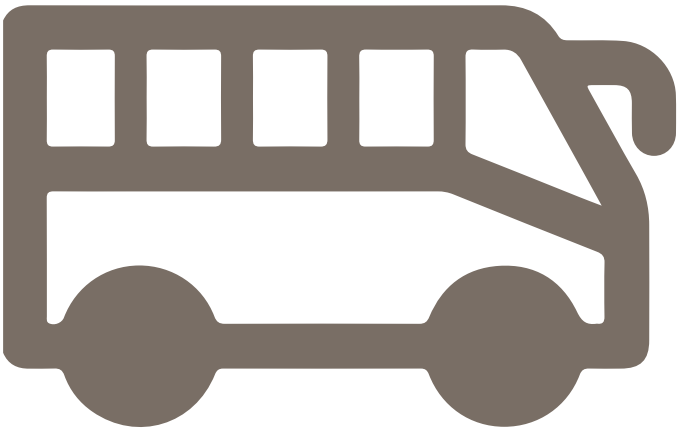

Ao abrigo do Programa de Incentivo ao Transporte Público Coletivo de Passageiros (Incentiva+TP), o qual substitui em 2024 o Programa de Apoio à Redução Tarifária (PART) e o Programa de Apoio à Densificação e Reforço da Oferta de Transporte Público (PROTransP), o Município continuou a garantir um desconto de 40% na aquisição de passes sociais com origem em Ponte de Lima independentemente do destino e a manutenção dos preços vigentes em 2023 dos passes dos transportes públicos em 2024, como medida de mitigação dos efeitos da inflação (TAT – Taxa de Atualização Tarifária).

Além disso, continuou a ser assumido o financiamento das compensações por Obrigações de Serviço Público (OSP) aos operadores de transporte público, garantindo e mantendo assim os serviços de transporte público prestados atualmente.

Apoio às Juntas de Freguesia

À semelhança de anos anteriores, foi concedido apoio financeiro pelo Município às Juntas de Freguesia e outras instituições/associações para a aquisição de viaturas para o transporte de crianças e idosos.

BUS Académico

O Município de Ponte de Lima e o Instituto Politécnico de Viana do Castelo, tal como foi já referido, deram continuidade a esta iniciativa. O projeto promove o transporte dos alunos do IPVC e IPVC-ESAPL de e para Ponte de Lima, de acordo com as rotas e horários definidos para o concelho.

11. Florestas, Proteção Civil e Segurança

11.1. Florestas

Das atividades desenvolvidas com vista à proteção, valorização e preservação do património florestal, destacam-se as seguintes:

SISTEMA DE GESTÃO INTEGRADO DE FOGOS RURAIS (Decreto-Lei n.º 82/2021 de 13 de outubro na redação atual)

Em 2024, foram realizadas várias atividades com o objetivo de dar cumprimento às responsabilidades do Município no âmbito do sistema de gestão integrado de fogos rurais; procedemos à atualização da rede de pontos de água para combate a incêndios rurais e à atualização de todos os meios e recursos disponíveis no Concelho; promovemos uma campanha de sensibilização no âmbito da prevenção de incêndios rurais, que consistiu na distribuição de avisos nas Juntas de Freguesia e paróquias, das medidas preventivas a adotar durante o período crítico para a ocorrência de incêndios florestais; planeamos e acompanhamos as intervenções estabelecidas no PMDFCI cuja responsabilidade pertence ao Município, nomeadamente a implementação/manutenção das FGC dos polos industriais da Gemieira e Queijada e implementação/manutenção das FGC associadas à rede viária municipal com início da arborização das mesmas.

Apoio Técnico e Administrativo à Comissão Municipal de Gestão Integrada de Fogos Rurais

Em 2024, e de acordo com o estabelecido no Decreto-Lei n.º 82/2021 de 13 de outubro na redação atual, o gabinete técnico florestal assegurou o apoio técnico e administrativo necessário ao desenvolvimento das atividades cuja competência pertence à Comissão Municipal de Gestão Integrada de Fogos Rurais.

Outras Atividades / Projetos Desenvolvidos no Âmbito da Preservação e Proteção da Floresta

Em 2024, realizamos um conjunto de outras atividades que visam contribuir para a preservação e proteção dos espaços florestais do Concelho. Neste âmbito acompanhamos as atividades desenvolvidas pela Associação Florestal do Lima para elaboração da OIGP da ZIF de S. Lourenço, a qual abrande uma área de cerca de 700 ha, distribuída pelas freguesias de Beiral do Lima, Boalhosa, Gondufe e Serdedelo; emitimos vários pareceres no âmbito do novo regime jurídico para ações de arborização e rearborização em espaço rural; acompanhamos, juntamente com Associação Florestal do Lima o trabalho desenvolvido pelas Equipas de Sapadores Florestais; acompanhamos o trabalho promovido pelo ICNF na implementação da rede primária no Concelho; acompanhamos, em colaboração com o ICNF, a preparação e a execução de parcelas de fogo controlado para defesa da floresta contra incêndios e no âmbito do apoio ao pastoreio e à cinegética; elaboramos uma candidatura ao Fundo Florestal Permanente para funcionamento do Gabinete Técnico Florestal.

© Diogo Sá Lima

Pulmão do Alto Minho

Foram instalados, em 2024, quatro novos bosques autóctones, à base de folhosas, em terrenos das juntas de freguesia ou em baldios, numa área total de 5,6 ha e com a plantação de mais de 2.000 árvores. Foram ainda realizados trabalhos de manutenção e retancha nos bosques já existentes, e conferido apoio técnico e acompanhamento, às entidades com quem foram estabelecidos protocolo de cooperação, para a produção de plantas para alimentar a "Maternidade de Árvores", criada nos viveiros da Quinta de Pentieiros.

Sistema de Gestão Florestal Sustentável Regional Minho-Lima

Foram realizadas as ações previstas, para 2024, nos cerca de 40ha de terrenos florestais do Município, inseridos na Área Protegida e Quinta de Pentieiros.

Gestão de Baldios

Foi dado apoio a agentes interessados no estabelecimento de protocolos com os órgãos gestores de baldios, visando a realização de investimentos que promovam a gestão florestal sustentável dos mesmos.

Cadastro Simplificado Ponte de Lima

Com a candidatura ao PRR aprovada até junho de 2026, no ano 2024, o Município deu continuidade aos serviços prestados aos munícipes no Balcão Único do Prédio (BUPi), promovendo e assegurando o cadastro da propriedade rústica do concelho através do sistema de informação cadastral simplificado e do procedimento de representação gráfica georreferenciada (RGG).

Com este serviço pretende-se alcançar um maior conhecimento sobre o território, fundamental para um planeamento e gestão eficaz do concelho.

BUPi BALCÃO ÚNICO DO PRÉDIO

11.2. Proteção Civil

No âmbito da Proteção Civil, o Município de Ponte de Lima tem a missão de planear, coordenar e executar as políticas de emergência e de proteção civil ao nível municipal, designadamente: a prevenção de riscos coletivos e da ocorrência de acidentes graves ou de catástrofes; proteção e socorro de populações; atenuação dos riscos coletivos e limitação dos seus efeitos; coordenação dos agentes de proteção civil, nos termos legalmente previstos; apoio na reposição da normalidade da vida das pessoas afetadas por acidente grave ou catástrofe; planeamento e coordenação das necessidades municipais na área da emergência e proteção civil.

Projeto "ATEMPO – Asistencia Transfronteriza de Emergencias en el Marco del POCTEP 2021-2027"

Este projeto, cuja execução foi inciada em 2024, tem como objetivo responder às necessidades do território ligadas à sua elevada exposição a vários riscos naturais e mistos (tais como incêndios florestais, inundações, erosão costeira, derrocadas, etc.) potencialmente agravados (quer em termos de frequência, quer de magnitude) pelos efeitos das mudanças climáticas. Trata-se de um projeto apoiado pelo Interreg VA España-Portugal (POCTEP), liderado pela AXEGA (chefe de fila) e, para além da CIM Alto Minho, integram a parceria a Universidade Da Coruña, CCDRN, IP, GNR – Guarda Nacional Republicana, INEM – Instituto Nacional de Emergência Médica e Dir. Geral Património Natural y Política Florestal Castilla y León.

Planeamento de Emergência

- Realizou e operacionalizou os PLANOP Vacas das Cordas e Ferias Novas 2024;
- Instituiu e coordenou um Posto de Coordenação e Comando Conjunto, nas Feiras Novas 2024, na Expolima, com vista à operacionalização do PLANOP Feiras Novas 2024 envolvendo os Bombeiros Voluntários de Ponte de Lima, a PSP, a GNR, a Segurança Privada e a Associação Concelhia das Feiras Novas;
- Realizou o levantamento dos locais onde normalmente existe maior incidência para a formação de gelo/geadas, com vista à concretização do PLANOP NEVE E GELO 2024-2025;
- Participou no exercício de âmbito Sub-Regional do Alto Minho – FortEx2024, realizado na Fortaleza de Valença.

Combate à Vespa Velutina

Com vista a condicionar a disseminação desta espécie invasora, que provoca graves prejuízos ao ambiente e ao património apícola do concelho, podendo tornar-se um risco para as pessoas, nomeadamente na população mais vulnerável, como as crianças e idosos, deu-se continuidade à estratégia

de combate à Vespa velutina, através de uma parceria estabelecia com os Bombeiros Voluntários de Ponte de Lima, para a destruição dos ninhos e na sensibilização da população para combate a esta invasora, promovendo a vigilância e denuncia dos ninhos e a construção de armadilhas para a captura de fundadoras.

Cooperação com outras entidades

- De forma a garantir a operacionalidade do Corpo de Bombeiros Voluntários de Ponte de Lima, foi dada continuidade à manutenção da parceria estabelecida com as Associação Humanitária e a ANEPC para as 4 Equipas de Intervenção Permanente (EIP) no concelho, com 2 equipas a laborar a partir do Quartel de Ponte de Lima e as outras 2 a laborar a partir do destacamento de Freixo;
- Promover a realização de ações de sensibilização pública e escolar, sobre as melhores práticas de prevenção e autoproteção;
- "Março – Mês da Proteção Civil" – em parceria com a ANEPC, durante o mês de março serão promovidos um conjunto de eventos sobre Proteção Civil por toda a sub-região do Minho-Lima, alguns dos quais no território de Ponte de Lima. Estes eventos têm como objetivo a sensibilização da população em geral sobre esta temática e a divulgação do trabalho desenvolvido pelos diferentes Agentes de Proteção Civil sediados no território.

Apoio AHBVPL na Aquisição de Equipamentos e Viaturas

Foram definidas as mediadas de apoio Técnico e Financeiro à AHBVPL para a aquisição de novas viaturas de combate a incêndios e equipamentos de Proteção Individual, conforme ações previstas no Plano de Ação do Investimento Territorial Integrado (ITI) do Alto Minho, no âmbito da tipologia de projetos "Proteção civil e gestão integrada de riscos". Falamos nomeadamente, na aquisição de uma Viatura de Comando, uma Viatura de Combate a Incêndios Urbanos, uma Viatura Espacial de Combate a Incêndios (VECI). Será dado apoio à construção de um Campo de Treinos. Na candidatura a apresentar ao NORTE2030, serão integrados os investimentos relativos à aquisição da VECI e da aquisição Equipamentos de Proteção Individual (Urbanos e Florestais).

Ações sobre Proteção Civil à Comunidade

- Monitorização e acompanhamento das principais ocorrências de Emergência e Proteção Civil do concelho de Ponte de Lima;
- Organização da reposição da normalidade na utilização das vias municipais, que ficaram obstruídas ou danificadas, na sequência das intempéries ocorridas;
- Monitorização do risco de cheia e inundação no rio Lima, com base nos relatórios emitidos pela da Agência Portuguesa do Ambiente, relativos à situação hidrológica do rio, assim como, dos alertas emitidos pelas barragens do Alto Lindoso e Touvedo;
- Realização em conjunto com o Serviço de Espaços Verdes a avaliação de risco de queda de ramos e árvores.

Outras Ações

Organização, em colaboração com o Serviço das lagoas, o Dia da Natureza e da Proteção Civil, na Quinta de Pentieiros, dirigido ao 1.º Ciclo de escolaridade.

12. Urbanismo, Planeamento e Ordenamento do Território

Qualificação de Espaço Público

Neste novo quadro comunitário e através dos fundos a contratualizar no âmbito do Plano de Ação do Investimento Territorial Integrado (ITI) do Alto Minho, mais concretamente na tipologia de projetos "Refuncionalização de equipamentos coletivos e qualificação de espaço público visando a sua acessibilidade, segurança e inclusão", foram apresentadas candidaturas para as seguintes intervenções:

- Requalificação da Rua General Norton de Matos, com obra já concluída;
- Requalificação da Rua de Vandoeuvre;
- Requalificação da Envolvente ao Centro de Saúde de Ponte de Lima;
- Requalificação da Rua João Rodrigues de Morais e Domingos Tarroso;
- Requalificação da Rua Agostinho José Taveira, com obra a decorrer.

ARU's de Ponte de Lima

Ao nível do investimento privado, o PARU, conjuntamente com a ARU (Área de Reabilitação Urbana) de Ponte de Lima e a ARU Adjacente ao Núcleo Central, permitem o acesso a instrumentos financeiros e benefícios fiscais que tornam mais atrativo e viável aos proprietários recuperar os imóveis que estão em mau estado de conservação, dentro dos parâmetros que venham a ser definidos. Neste contexto, serão foram prestados os necessários esclarecimentos em termos de vantagens e benefícios aos proprietários de imóveis privados localizados nestas áreas.

Promoção da Acessibilidade

O Município concluiu em 2024 a intervenção relativa à "Acessibilidade ao Túnel da Via Foral Dona Teresa", financiada pelo PRR. A intervenção promove a acessibilidade para pessoas com mobilidade condicionada no acesso e utilização do espaço público. Neste caso em particular, construção da "Acessibilidade ao Túnel da Via Foral Dona Teresa, e do novo passeio que ladeia a via foral Dona Teresa," permitirá ultrapassar um dos maiores entraves à mobilidade urbana do local, possibilitando o acesso a zonas de serviços, comércio e equipamentos da maior importância no espaço urbano da Vila de Ponte de Lima. Nesta mesma lógica, será promovida em 2025 a beneficiação do Túnel de Acesso à Central de Camionagem.

Reabilitação Urbana

Para além da continuidade de iniciativas como o Centro com Vida – Subsídio ao Arrendamento Jovem no Centro Histórico, que pretendemos ampliar em 2025 para outras zonas do concelho, e o Projeto Terra Reabilitar, o Município continuou a apoiar a implementação de projetos que aumentem a dinâmica económica e social no Centro Urbano, sendo essa uma forma complementar e fundamental para a efetiva revitalização do território.

Revisão PDM

A revisão do Plano Diretor Municipal (PDM), que se encontra em curso, é um processo fundamental para garantir o crescimento sustentado de Ponte de Lima na próxima década.

O Município tem realizado o acompanhamento do processo de revisão do PDM, em estreita colaboração com a empresa contratada para o efeito, preparando e fornecendo todo tipo de dados solicitados e participando ativamente nas diversas etapas.

Concluiu-se em 2024 a delimitação da Reserva Agrícola Nacional (RAN) e o processo de exclusões e ainda a delimitação da Reserva Ecológica Nacional (REN), estando esta a aguardar o parecer da APA quanto às propostas de exclusão e o parecer do ICNF quanto ao procedimento de exclusão das áreas construídas em REFLOA.

Estratégia Nacional de Territórios Inteligentes

A ENTI (Estratégia Nacional de Territórios Inteligentes) visa transformar dados em ação, facilitando a vida das pessoas e das empresas através dos dados, numa gestão eficiente e sustentável do território, tendo por base a inovação e a transparência.

É uma medida prevista no Pilar III – Digitalização do Estado, do Plano de Ação para a Transição Digital, aprovado pela Resolução do Conselho de Ministros n.º 30/2020, de 21 de abril, e no Programa do XXIII Governo Constitucional, enquanto medida catalisadora da transição digital, no âmbito da sociedade digital, da criatividade e da inovação, enquanto desafio estratégico.

Em 2024 foi apresentada uma candidatura conjunta com a CIM Alto Minho ao PRR para a "Aquisição e desenvolvimento de Plataformas de Gestão Urbana".

Estratégia Local de Habitação

A Estratégia Local de Habitação procura quantificar e analisar as necessidades e dificuldades no acesso ao mercado, configurando um instrumento estratégico de intervenção territorial. A metodologia para a sua elaboração integrou uma fase de diagnóstico e caracterização das necessidades e da oferta existente e um plano de ação que definiu os modelos de intervenção, as prioridades a adotar e o investimento necessário. A ELH foi, entretanto, reformulada tendo integrado tipologias de intervenção que não estavam inicialmente previstas, quer ao nível do investimento público, quer ao nível do investimento privado (Beneficiários Diretos).

- **1.º Direito**

  O apoio técnico concedido à população (Beneficiários Diretos), passou, como já referido noutros capítulos, pelo acompanhamento na execução das candidaturas aprovadas e na realização dos seus investimentos. Estes pedidos de apoio visaram a resolução de problemas habitacionais das famílias carenciadas que reúnam, de modo inerente, condições para o acesso ao referido financiamento. Em termos de investimento público e conforme já foi anteriormente mencionado e tendo em conta que foram já aprovadas as respetivas candidaturas ao PRR, avançamos com as obras de beneficiação dos dois Bairros Sociais do concelho o de Faldejães, em Arcozelo, e o do Castilhão em Freixo.

- **Habitação a Custos Controlados**

  Perante a crise habitacional, vivida um pouco por todo o território nacional associada particularmente à escassez de oferta e ao exponencial aumento das rendas em mercado aberto, o Município encontra-se efetivamente motivado em intervir neste sector através da implementação de novas

políticas de habitação. O Município iniciou os procedimentos necessários à promoção de habitação a custos controlados, sendo apologista de uma intervenção mais forte, por parte da administração central ou local, a favor da habitação a preços acessíveis com forma de regular os preços de mercado, como medida temporária e aundo a situação, por manifesto interesse público, assim o justifica . Acreditamos que o aumento da oferta de habitação, com valores de aquisição e rendas acessíveis, será uma das vias que poderá, de alguma forma, efetivamente contribuir para regular o mercado. Este será um plano a executar de forma faseada e através de distintos de modelos, onde o investimento público é chamado a intervir e a regulamentar, seja pela disponibilização de solo/lotes para construção a custos baixos, seja pela cedência de direito de superfície ou mesmo pela opção de construção habitação com investimento público e venda sem perspectiva de lucro. Em 2024 o Município concretizou a aquisição de um conjunto de propriedades para esse efeito, bem como, a elaboração de alguns projetos de loteamento: Fontão, Facha, Correlhã, Vitorino das Donas, Cabaços e Feitosa, tendo-se avançado com a infraestruturação do loteamento de Fontão.

Carta de Pressão Urbanística e Carta Municipal de Habitação (CMH)

Foram desenvolvidos os trabalhos necessários no contexto destes instrumentos de planeamento, de forma a quem possa obtenham a sua eficácia legal em 2025. O Município irá definir expressamente na Carta Municipal de Habitação o adequado equilíbrio de oferta de habitações e alojamento estudantil no respetivo território.

13. Cooperação com as Juntas de Freguesia e Instituições

O Município desenvolveu esforços no sentido da promoção de parcerias com as instituições locais que manifestaram vontade de implementar projetos que sejam do efetivo interesse público e de indiscutível importância em termos sociais, económicos, culturais, desportivos e educativos.

Foi promovido, neste âmbito, o diálogo entre as diferentes instituições e associações desportivas, recreativas, culturais e sociais para que seja possível uma maior articulação e rentabilização das suas iniciativas, evitando-se duplicação de esforços e consequentemente uma maior oportunidade relativamente ao apoio que o Município possa dar.

Concluído o processo de transferência de competências para as freguesias ao abrigo do Decreto-Lei n.º 57/2019 de 30 de abril, a transferência dos respetivos montantes financeiros, passou desde 2023 a ser realizado através da DGAL, sendo do Município a responsabilidade pela verificação da real execução das competências transferidas.

Foram mantidos os Contratos Interadministrativos relativos aos Transportes Escolares celebrados para o ano letivo de 2024-2025, tendo-se, no entanto, procedido a uma atualização dos respetivos valores pagos às freguesias. Note-se que o serviço prestado pelas Juntas de Freguesia ao nível do transporte escolar, não sendo muito comum noutros concelhos, tem-se mostrado em Ponte de Lima da maior importância para a qualidade de vida das populações.

A otimização dos investimentos foi também extrapolada para as Juntas de Freguesia e continuou a ser acompanhada pela necessária dotação em meios financeiros adequados tentando-se, ao mesmo tempo, promover junto dos seus responsáveis a implementação de ações inovadoras e dinamizadoras ao nível da educação, cultura, desporto e ação social, que não sejam apenas realizadas ao nível da construção de estruturas físicas.

Através do apoio financeiro às competências próprias das Juntas de Freguesia, quer através da celebração de contratos para a delegação de competências, consoante aplicável e para além dos apoios já mencionados, foi dada continuidade aos projetos de beneficiação/ampliação de cemitérios, construção de casas mortuárias, requalificação de centros cívicos e áreas de lazer, requalificação e beneficiação da rede viária, manutenção e valorização de instalações desportivas, escolares e culturais, aquisição de viaturas e desenvolvimento de trabalhos relativos aos processos de fixação toponímica. Em 2024 procedeu-se a um aumento do valor do apoio definido para várias destas tipologias, conforme alteração aprovada em Assembleia Municipal.

Foram também valorizados alguns espaços públicos dos Centros Cívicos das freguesias.

O Município garantiu o apoio técnico necessário e viável para a apresentação e gestão de candidaturas ou outras que surjam ao nível dos programas nacionais, disponibilizando-se ainda a contribuir para o montante de investimento elegível que nesse contexto não venha a ser financiado.

14. Cooperação Intermunicipal

Na sequência da cooperação com a CIM Alto Minho, destacamos os seguintes projetos implementados conjuntamente com os vários municípios que integram a Comunidade Intermunicipal, com diferentes enquadramentos em termos de áreas setoriais abrangidas, mas que contribuem em muito para o alcance dos objetivos de desenvolvimento municipal e regional. Alguns destes projetos foram já mencionados em capítulos anteriores:

- Gestão do Canil Intermunicipal sendo os respetivos encargos financeiros suportados pelos Municípios;
- Participação no projeto "URB EN PACT – together towards net-zero energy cities", permitiu ao Alto Minho, através de um processo de cocriação, utilizando uma abordagem participativa e com o apoio de um diversificado conjunto de stakeholders locais e regionais, tanto públicos como privados, planear a ação, para além de 2020, em matéria de transição energética e de neutralidade carbónica/clima, aspirando o Alto Minho a tornar-se um território com balanço energético nulo antes de 2050 através da definição de um plano de ação integrado financiamento pelo programa de cooperação europeia "URBACT";
- Estruturou-se o plano de ação para a implementação do projeto C2 agenda 2030 local, assegurando a concretização futura das atividades previstas nos moldes e timings definidos, permitindo aos municípios transfronteiriços implementar à escala local a Agenda 2030. Entre outras atividades, o projeto prevê a capacitação dos colaboradores, o desenvolvimento de ferramentas especificas e a territorialização dos Objetivos de Desenvolvimento Sustentável;
- Início da implementação em 2024, nos moldes e timings definidos, do projeto FIREPOCTEP+ – Paisaje resiliente ante los grandes incendios forestales: respuesta a la emergencia, mejora de la interoperabilidad y de la capacitación operativa y social frente al cambio climático, submetido e aprovado no âmbito do Interreg VA España-Portugal (POCTEP), contribuindo para o estabelecimento de um quadro de governança florestal para a EU, assente no estímulo à colaboração técnica público-privada e a pesquisa, na análise dos impactos que a mudança climática tem sobre os incêndios, no desenvolvimento colaborativo de soluções inovadoras para o combate a incêndios, bem como para a formação de agentes técnicos locais. Para além da Universidad de Vigo, na qualidade de "chefe de fila", e da CIM Alto Minho, são parceiros do projeto: AMAYA, Universidade de Évora; CIM Região de Coimbra; Diputación Provincial de Ávila; Universidad de Extremadura; Universidad de Huelva; Universidad de Córdoba; FEUGA – EnergyLab; Fundación Finnova; BAMAL e CCDR do Algarve;
- Diagnóstico e preparação do Plano Intermunicipal de Formação para a Administração Local;
- Rede de Museus do Alto Minho: plano de estruturação e ação, que tem por objetivo desenvolver um plano para a estruturação de uma rede regional de museus a ser estabelecida entre as instituições de índole museológico, públicas ou privadas, localizadas nos municípios que integram a CIM Alto Minho. Este projeto será desenvolvido no âmbito de um protocolo celebrado entre a CIM Alto Minho e a Faculdade de Letras da Universidade do Porto através do Centro de Investigação Transdisciplinar Cultura, Espaço e Memória, não envolve custos para a CIM Alto Minho;
- Alto Minho 360º – Mapas Interativos do Alto Minho (http://mapa.cim-altominho.pt/) e live cams Alto Minho (https://www.altominho.pt/pt/visitar/live-cams-paisagens-do-alto-minho), enquanto plataformas digitais de divulgação e promoção turística do território do Alto Minho integrada com o portal do Alto Minho;

Ainda ao nível da cooperação com outras instituições, na mesma estratégia de funcionamento em rede e de eficiência coletiva, destacam-se de uma forma sucinta e tendo em conta que também estes foram já mencionados em capítulos próprios, os seguintes projetos com participação do Município:

- Simplex Autárquico – o Município aderiu ainda a um conjunto de Medidas Intersetoriais que visam a interligação entre os serviços da administração central e as autarquias;
- Centro de Interpretação e Promoção do Vinho Verde, com a Comissão de Viticultura da Região dos Vinhos Verdes;
- Associação de Municípios Portugueses do Cavalo promovida pelo Município de Ponte de Lima. Esta associação visa, entre outros, "promover a atividade equestre e as relações entre territórios com tradição equestre a nível nacional e internacional". Integram esta parceria os municípios de Ponte de Lima, Golegã, Alter do Chão, Almeida, Barcelos, Esposende, Fundão, Lagoa, Santarém, Serpa, Valongo, Viana do Alentejo, Vila Franca de Xira, Vila Pouca de Aguiar e Ponte da Barca, bem como, a Federação Equestre Portuguesa e a Associação Nacional de Turismo Equestre e a Associação Portuguesa de Criadores do Cavalo Puro Sangue Lusitano.

© Amândio de Sousa Vieira

Para além da promoção da atividade equestre e as relações entre territórios com tradição equestre a nível nacional e internacional, esta nova associação quer proteger, valorizar e promover os territórios de vocação equestre;

- Parceria de cooperação entre os municípios de Ponte de Lima, Barcelos, Paredes de Coura e Valença com vista à valorização do Caminho Central Português para Santiago de Compostela;
- O Município de Ponte de Lima lidera a parceria para o projeto "Vale do Lima: Região Europeia da Gastronomia e Vinho 2025", em colaboração com os Municípios de Arcos de Valdevez, Ponte da Barca e Viana do Castelo. Submetida à RECEVIN – Rede Europeia de Cidades do Vinho;
- BUS Académico – promove o transporte dos alunos do IPVC e IPVC-ESAPL de e para Ponte de Lima;
- Pacto de Autarcas;
- Acordo de Colaboração Interinstitucional com a Estrutura de Missão para a Expansão do Sistema de Informação Cadastral Simplificado e o Instituto dos Registos e do Notariado, I. P.;
- Comissão para a Cidadania e Igualdade de Género (CIG) através do protocolo visa a promoção, execução, monitorização e avaliação da implementação de medidas e ações que concorram para a territorialização da Estratégia Nacional para a Igualdade e a Não Discriminação 2018-2030 "Portugal + Igual" (ENIND), ao nível do Município;
- Instituto da Habitação e da Reabilitação Urbana, I.P. através do Acordo define a programação estratégica das soluções habitacionais a apoiar ao abrigo do programa 1.º Direito;
- Cooperação ALAAR – Associação Limiana para o Ambiente e Animais de Rua. O Protocolo celebrado para o período de 2024/2025 tem por objeto a colaboração mútua entre o Município de Ponte de Lima e a Associação, designadamente nos domínios da promoção de campanhas de educação cívica, saúde e bem-estar animal, e bem assim, a criação de mecanismos que fomentem a prática da adoção responsável e a esterilização de animais de companhia. Tendo em conta o sucesso desta parceria, equaciona-se a possibilidade de alargar o âmbito do apoio a conceder a esta Associação, nomeadamente através do apoio à melhoria e alargamento das condições do atual abrigo.

Agradecimento

O Município muito se honra em poder contar com a preciosa colaboração dos seus parceiros e da população em geral e como não poderia deixar de ser, dos seus funcionários, os quais nos merecem a maior consideração, dado terem contribuído ao longo dos anos para o desenvolvimento do nosso concelho. Sem essa capacidade de trabalho, dedicação e produtividade, não teria sido possível ao Município atingir, neste momento, a estabilidade financeira e capacidade de investimento que o distinguem do panorama nacional da administração pública. O ano de 2024 colocou-nos um desafio maior, numa era de grande instabilidade e incerteza mundial que se reflete no quotidiano de todos nós, e que tende a agravar-se exigindo uma esforço de união ainda maior.

Agradecemos também às pessoas e entidades externas que connosco colaboram movidas pela mesma motivação e visão de um futuro positivo indispensável à concretização dos vários projetos que promovem e que claramente contribuem para a melhoria da qualidade de vida das populações limianas.

À Assembleia Municipal e Juntas de Freguesia do Concelho, pela forma como colaboraram para a concretização dos vários projetos e iniciativas da autarquia e pela capacidade de trabalho demonstrada, dirigimos um sincero agradecimento.

Às Associações e Coletividades do concelho pelo facto de terem demonstrado, pela proximidade que assumem junto das populações, que são um elo fundamental à promoção do desenvolvimento social, cultural e desportivo.

A toda a população e em especial àqueles que individualmente sentiram o dever e a vontade de participar nas decisões colectivas contribuindo de alguma forma, através das suas ideias ou projetos, para o progresso de Ponte de Lima.

Pelo espírito de colaboração evidenciado nas relações com o Município, dirigimos a todos o nosso muito obrigado.

Ponte de Lima, de de 2025

Quadro de Funcionários e Trabalhadores em 31 de dezembro de 2024

Técnico Superior	Técnico Superior/Técnico Superior	58
Especialista de Sistemas e Tecnologias de Informática	Especialista de Sistemas e Tecnologias de Informática	4
Técnico de Sistemas e Tecnologias de Informática	Técnico de Sistemas e Tecnologias de Informática	1
Coordenador Técnico	Assistente Técnico/Coordenador Técnico	12
Assistente Técnico	Assistente Técnico/Assistente Técnico	119
Encarregado Geral Operacional	Assistente Operacional/Encarregado Geral Operacional	1
Encarregado Operacional	Assistente Operacional/Encarregado Operacional	9
Assistente Operacional	Assistente Operacional/Assistente	462
	Total	**666**

1. Não foram contabilizados, no resumo apresentado no presente quadro, os seguintes lugares:
• Cargo de Direção Intermédia de 2.º Grau – 5;
• Cargo de Direção Intermédia de 3.º Grau – 2;
• Coordenador de Proteção Civil – 1;
• Atividade de Enriquecimento Curricular – 41 Técnicos Superiores.

2. Comissão de Serviço Externo:
• 1 Técnico Superior de Arquitetura (Município de Viana do Castelo);
• 1 Técnico Superior de Economia (Município de Felgueiras);
• 1 Técnico Superior Generalista (Município de Tondela).

3. Suspensão do exercício de funções ao abrigo / Estatuto dos Eleitos Locais:
• 2 Técnicos Superiores (Município de Ponte de Lima);
• 1 Técnico Superior (Município de Viana do Castelo).

4. Licença sem Remuneração e outras situações:
• 1 Assistente Operacional;
• 1 Assistente Técnico.

5. Mobilidade entre Órgãos ou Serviços:
• ----------.

6. O Município de Ponte de Lima tem 256 trabalhadores afetos aos estabelecimentos de ensino.

Capítulo 2 – Relatório Financeiro

Introdução

Desde 2002 e até ao ano de 2019, os Documentos de Prestação de Contas do Município de Ponte de Lima foram apresentados nos termos do disposto no Plano Oficial de Contabilidade das Autarquias Locais – POCAL, aprovado pelo Decreto-lei n.º 54-A/99 de 22 de fevereiro.

O ano de 2020 foi um ano de mudança considerando que as contas foram, pela primeira vez, prestadas nos termos do disposto no Sistema de Normalização Contabilística para as Administrações Públicas, doravante designado SNC-AP, aprovado pelo Decreto-Lei n.º 192/2015, de 11 de setembro. O Decreto-Lei n.º 192/2015, de 11 de setembro, no seu artigo 14.º, indicava que a prestação de contas relativas ao ano de 2016 deveriam ser efetuadas ao abrigo deste diploma, devendo as entidades públicas assegurar as condições e tomar as decisões necessárias para a transição para o SNC-AP. No entanto, por diversos constrangimentos relacionados com a adaptação das normas, sua interpretação e adaptação dos sistemas de informação, desde essa data e até ao ano de 2020, este prazo foi sucessivamente adiado, tendo sido determinado que o ano para a sua entrada em vigor era o ano de 2020.

O SNC-AP surge da necessidade de se efetuar uma reforma da contabilidade e contas públicas de modo a se dispor de um sistema contabilístico para as administrações públicas que responda às exigências de um adequado planeamento, relato e controlo financeiro mais eficiente e mais convergente e que seja consistente com o Sistema de Normalização Contabilística e com as Normas Internacionais de Contabilidade Pública, fomentando assim, o alinhamento entre a contabilidade pública e as contas nacionais.

Assim, o presente relatório analisa o nível de execução do orçamento, a situação económica e financeira apresentando ainda as demonstrações financeiras, o SNC-AP traz uma nova visão de prestação de contas que integra, para além do cumprimento legal, também, a harmonização, a credibilidade, a transparência e a comparabilidade das contas públicas. A essência está cada vez mais no reporte de informação útil (financeira e não financeira), que reflita, de forma dinâmica, as mudanças que ocorrem nas entidades públicas e nas suas necessidades.

Este novo normativo é constituído pelos subsistemas de contabilidade orçamental, de contabilidade financeira e de contabilidade de gestão. A contabilidade orçamental visa permitir um registo pormenorizado do processo orçamental. A contabilidade financeira, que tem por base as normas internacionais de contabilidade pública, permite registar as transações e outros eventos que afetam a posição financeira, o desempenho financeiro e os fluxos de caixa. A contabilidade de gestão permite avaliar o resultado das atividades e projetos que contribuem para a realização das políticas públicas e o cumprimento dos objetivos em termos de serviços a prestar aos cidadãos. Neste capítulo é efetuada uma análise da contabilidade orçamental, financeira e de gestão.

Face ao exposto apresentam-se de seguida os Documentos de Prestação de Contas do Município de Ponte de Lima relativos ao ano de 2024.

1. Análise Orçamental

1.1. Análise de Execução Orçamental

Com a análise orçamental que a seguir se apresenta, procurar-se-á dar conta da execução do Plano Plurianual de Investimentos (PPI) e do Plano de Atividades Municipais (PAM) elaborados para o exercício em apreciação, bem como da execução orçamental das despesas e das receitas, permitindo assim, acompanhar de forma sintética todo o processo de realização das mesmas, no decorrer do ano transato.

1.1.1. Orçamento da Receita

As receitas arrecadadas pelo município, no decorrer do ano de 2024 totalizaram o valor de 44 592 723,22€, desdobrando-se em correntes e de capital da seguinte forma:

Designação	Montante (Euros)	%
Receitas correntes	38 501 948,55	86,30
Receitas de capital	6 090 774,67	13,70
Total	**44 592 723,22**	**100,00**

1.1.1.1. Receitas Correntes

As receitas correntes arrecadadas totalizaram o valor de 38 501 948,55€ em 2024, registando um acréscimo em relação ao ano anterior. Estas receitas continuam a assumir um papel importante na gestão financeira da autarquia, ao permitir uma base de consistência a um conjunto de despesas obrigatórias de natureza corrente e de investimento.

Em termos de taxa de execução, as receitas correntes, continuam a apresentar uma taxa de execução elevada em relação ao previsto, cerca de 98,8%, enquanto que as receitas de capital, normalmente com taxas mais baixas, apresentaram uma execução de 42,6%.

Conforme se pode observar pelos dados do gráfico seguinte, os elementos principais que fazem parte da composição da receita corrente são as Transferências Correntes realçando-se o FEF – Fundo Equilíbrio Financeiro, FSM – Fundo Social Municipal, FFD – Fundo de Financiamento da Descentralização e os acordos de cooperação com o I.E.F.P, os Impostos Diretos (Imposto Municipal sobre Imóveis, Imposto Único de Circulação e o Imposto Municipal sobre as Transmissões Onerosas de Imóveis, Derrama), e as Vendas de Bens e Prestações de Serviços Correntes que representam 93,5% das receitas correntes.

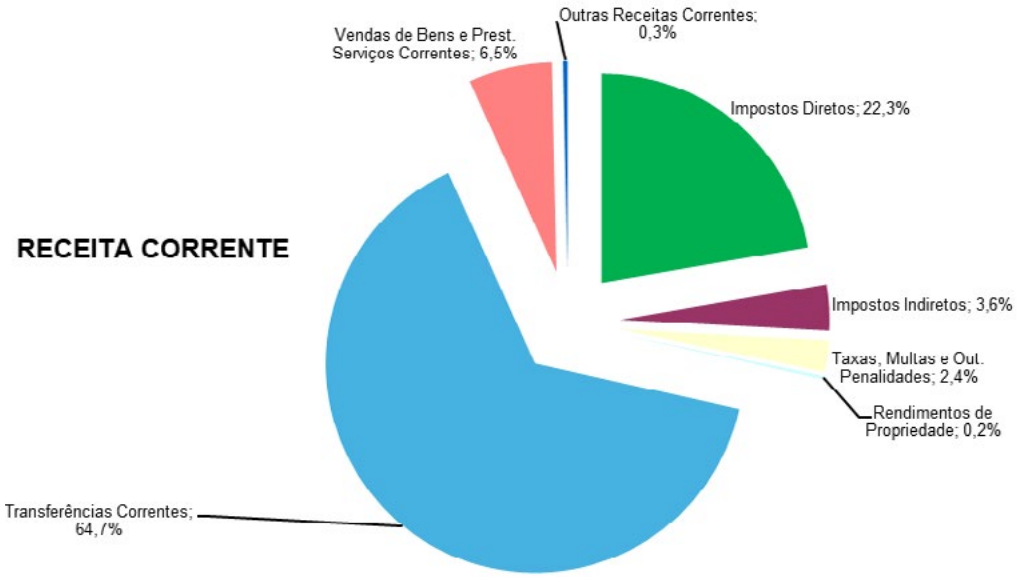

1.1.1.2. Receitas de Capital

As receitas de capital arrecadadas em 2024 totalizaram o valor de 6 090 774,67€. Analisada a estrutura das receitas de capital e à semelhança de anos anteriores, continua a verificar-se a dependência em relação aos valores cobrados em Transferências de Capital, ao situarem-se em 99,9%, de que fazem parte o FEF e a comparticipação de projetos financiados por programas comunitários.

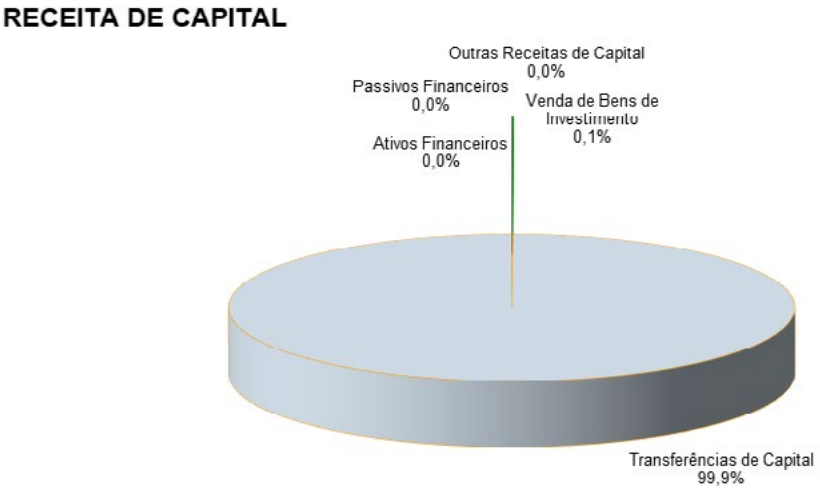

1.1.2. Orçamento da Despesa

Durante o exercício de 2024, o montante global das despesas atingiu o valor de 40 807 250,71€, registando um acréscimo em relação ao ano anterior.

1.1.2.1. Despesas Correntes

A Despesa Corrente reflete toda a despesa paga pelo Município relativa a pessoal, aquisição de bens e serviços, transferências correntes, encargos financeiros com empréstimos, entre outros.

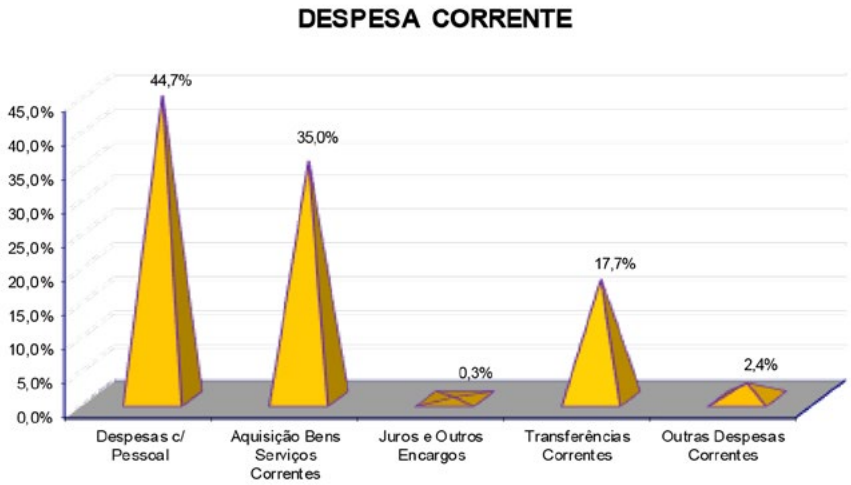

Como se pode verificar pelo gráfico anterior, referente à despesa corrente, as rubricas de Despesas com o Pessoal 44,7% e Aquisição de Bens e Serviços Correntes 35,0% e assumem os valores mais significativos no cômputo do total da despesa corrente.

No que respeita à despesa com Aquisição de Serviços, podemos destacar as que maior peso tem, tais como:

- Encargos de Instalações, onde são enquadradas as despesas a energia elétrica dos vários edifícios municipais e a iluminação pública;
- Outros Trabalhos Especializados, onde são enquadrados os pagamentos com despesas relativas a serviços técnicos prestados por outras empresas que a autarquia não pode efetuar com os seus meios próprios, como por exemplo, serviços informáticos, análises laboratoriais e trabalhos tipográficos.

Relativamente às transferências correntes, incluem-se nesta classificação as despesas de natureza corrente, decorrentes das transferências efetuados às Juntas de Freguesia do Concelho de Ponte de Lima, no âmbito dos protocolos estabelecidos entre as partes, os pagamentos efetuados às Associações, Agrupamentos, Outras Instituições Sem Fins Lucrativos e Famílias.

1.1.2.2. Despesas Capital

As Despesas de Capital refletem a despesa efetuada pela autarquia com a Aquisição de Bens de Capital, as Transferências de Capital para as Juntas de Freguesia e outras instituições, com Ativos Financeiros, Passivos Financeiros e Outras Despesas, cujos movimentos são analisados de seguida:

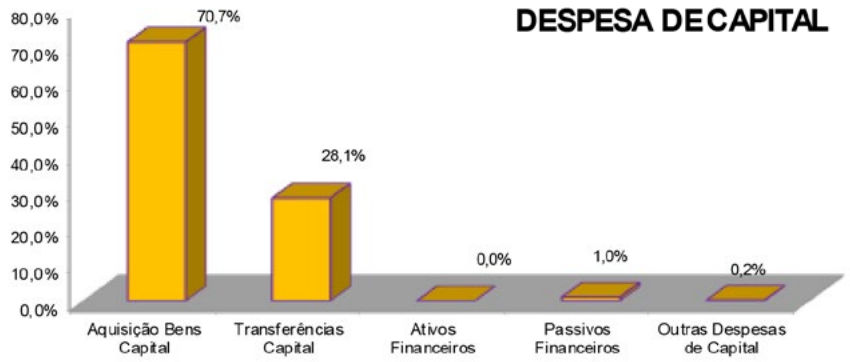

No que concerne às despesas de capital, da leitura do gráfico anterior verifica-se que o maior peso recaiu sobre a rubrica de Aquisição de Bens de Capital ao representar 70,7% destas. Nesta classificação são incluídas Investimentos – Edifícios – Instalações Desportivas e Recreativas (despesas com a construção, grandes transformações e ampliação de instalações desportivas e recreativas); Outras Construções e Infra – Estruturas – Viadutos, Arruamentos e Obras Complementares; Investimentos – Edifícios – Outros Edifícios, (nesta classificação são incluídas as despesas com a construção, grandes transformações e ampliação de edifícios que não se enquadrem noutras classificações económicas); aquisição de material de transporte, de equipamento básico, administrativo e de informática.

Conforme demonstra o gráfico anterior a rubrica de Transferências de Capital com 28,1%, de onde se destacam as transferências para as Juntas de Freguesia e para as Instituições.

1.1.3. Análise Global

1.1.3.1. Estrutura Orçamental

As receitas e as despesas, correntes e de capital, apresentam a seguinte estrutura:

Composição	Valor (Euros)	%
Receitas Correntes	38 501 948,55	86,30
Receitas de Capital	6 090 774,67	13,70
Total da Receita	**44 592 723,22**	**100,00**
Despesas Correntes	29 461 178,97	72,20
Despesas de Capital	11 346 071,74	27,80
Total da Despesa	**40 807 250,71**	**100,00**

Como aspeto principal da leitura do quadro anterior, refere-se que as receitas correntes superaram as despesas correntes em 9 040 769,58€, permitindo desta forma suportar uma parcela significativa dos investimentos levados a cabo pelo município, no ano de 2024.

1.1.3.2. Repartição Orgânica

Importa, ainda, referir que a utilização dos meios da autarquia é utilizada pelas várias divisões municipais, conforme os objetivos traçados pelo executivo, com vista a um melhor aproveitamento dos recursos.

Em termos percentuais a intervenção de cada divisão municipal pode observar-se no seguinte gráfico:

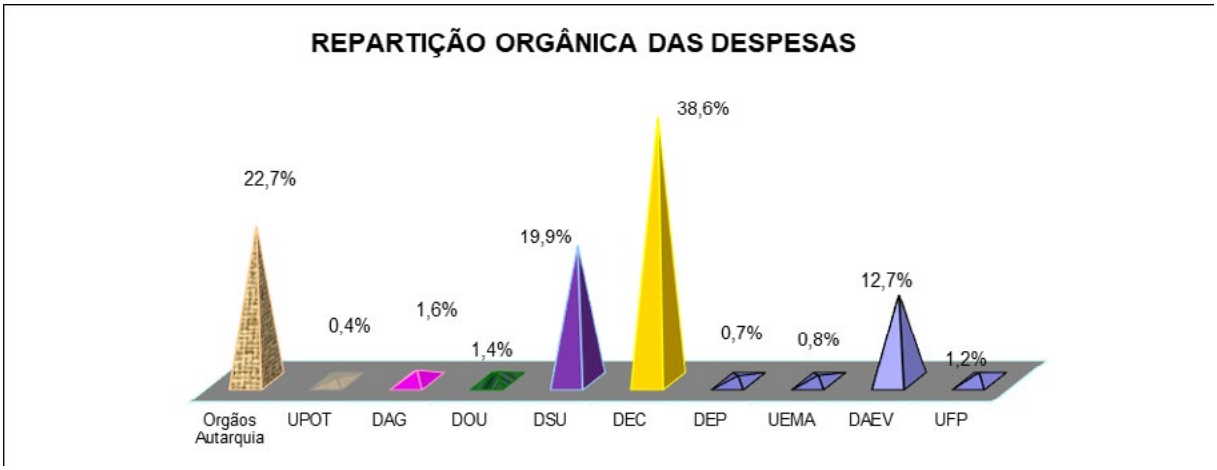

A Divisão de Educação e Cultura (D.E.C), utilizou uma grande percentagem do orçamento autárquico, ao representar o valor de 38,6%, justificado pela promoção das ações do concelho no âmbito da educação, desporto, cultura, ação social e tempos livres. Neste setor estão inseridos os serviços de Educação, Biblioteca e Arquivo, Cultura, Museus, Turismo e Desporto.

Com um peso ligeiramente inferior, mas também importante, a Divisão de Serviços Urbanos (D.S.U) absorveu 19,9% da despesa total, onde estão inseridas a maior parte das obras públicas.

1.1.3.3. Evolução da Execução das Receitas e Despesas

Unidade: Euro

DESCRIÇÃO	ANOS		
RECEITAS CORRENTES	**2022**	**2023**	**2024**
Impostos diretos	8 518 202,29	8 843 122,58	8 580 428,28
Impostos indiretos	149 819,48	462 343,69	1 368 119,83
Taxas, multas e outras penalidades	566 251,22	831 452,48	926 007,93
Rendimentos de propriedade	77 980,80	138 343,14	94 257,28
Transferências correntes	20 265 563,69	23 202 881,15	24 914 328,92
Venda bens serviços correntes	2 198 268,74	2 339 116,96	2 488 783,23
Outras receitas Correntes	80 079,54	163 328,13	130 023,08
TOTAL RECEITAS CORRENTES	**31 856 165,76**	**35 980 588,13**	**38 501 948,55**
RECEITAS DE CAPITAL			
Venda bens investimento	4 585,80	2 099,61	3 729,60
Transferências de capital	4 109 135,16	3 357 100,52	6 086 979,42
Ativos financeiros	714,00	0,00	0,00
Passivos financeiros	886 528,68	119 316,84	0,00
Outras receitas de capital	10 152,78	91,91	65,65
TOTAL RECEITAS CAPITAL	**5 011 116,42**	**3 478 608,88**	**6 090 774,67**
OUTRAS RECEITAS			
Reposições não abatidas nos pagamentos			
TOTAL GERAL	**36 867 282,18**	**39 459 197,01**	**44 592 723,22**

A leitura dos dados constantes da tabela anterior, permite aferir a evolução da execução das receitas, no período compreendido entre os anos de 2022 a 2024.

No que diz respeito à receita corrente, esta sofreu um acréscimo em relação ao ano anterior, justificado pelo aumento do valor arrecadado na rubrica de transferências correntes.

Ao nível da receita de capital verifica-se um acréscimo em relação ao ano anterior, derivado ao aumento essencialmente no valor arrecadado na Venda de Bens de Investimento e nas Transferências de Capital.

Unidade: Euro

DESCRIÇÃO	ANOS		
DESPESAS CORRENTES	**2022**	**2023**	**2024**
Despesas com o pessoal	10 175 693,86	12 422 801,58	13 158 349,01
Aquisição de bens e serviços	9 405 822,62	10 217 051,12	10 318 888,55
Juros e outros encargos	2 088,99	55 528,67	78 101,76
Transferências correntes	3 852 924,59	4 226 409,02	5 200 299,38
Outras despesas correntes	489 554,75	824 295,44	705 540,27
TOTAL DESPESAS CORRENTES	**23 926 084,81**	**27 746 085,83**	**29 461 178,97**
DESPESAS DE CAPITAL			
Aquisição bens capital	7 751 476,07	6 280 060,34	8 018 433,76
Transferências de capital	2 994 720,30	1 986 037,47	3 188 675,44
Ativos financeiros	21 795,47	0,00	0,00
Passivos financeiros	123 204,49	382 162,98	118 655,72
Outras despesas de capital	83 011,34	0,00	20 306,82
TOTAL DESPESAS DE CAPITAL	**10 974 207,67**	**8 648 260,79**	**11 346 071,74**
TOTAL GERAL	**34 900 292,48**	**36 394 346,62**	**40 807 250,71**

Observando a tabela acima representada é possível constatar que mais de metade das transferências correntes recebidas pelo Município são absorvidas no pagamento de salários e correspondentes encargos sociais.

Em 2024 comparativamente com 2023, a despesa com aquisição de bens de capital e transferências de capital, também apresentaram um valor superior, aumento este que resulta de uma série de despesas que é necessário assegurar dando continuidade à aposta do Executivo no desenvolvimento do Concelho.

1.1.3.4. Indicadores de Análise Orçamental

Receita própria / Receita total

	2022	2023	2024
Receitas Próprias (cap: 01; 02; 03; 04; 05; 07; 08; 09, 11, 12 e 13)	12 492 583,33 €	12 899 215,34 €	13 591 414,88 €
Receita total	36 867 282,18 €	39 459 197,01 €	44 592 723,22 €
Receitas próprias X 100 / Receita total	**33,9%**	**32,7%**	**30,5%**

Este indicador mede o peso das receitas controladas diretamente pela Autarquia na receita total.

Transferências correntes e de capital / Receita total

	2022	2023	2024
Transferências	24 374 698,85 €	26 559 981,67 €	31 001 308,34 €
Receita Total	36 867 282,18 €	39 459 197,01 €	44 592 723,22 €
Transf. Correntes e Capital X 100 / Receita total	**66,1%**	**67,3%**	**69,5%**

Da análise destes dois indicadores verifica-se que a receita da Autarquia tem duas origens distintas, uma provém de recursos próprios e a outra de transferências.

Fundos Municipais correntes e de capital / Receita total

	2022	2023	2024
Fundos Municipais correntes e de capital	15 280 876,64 €	23 177 018,85 €	26 810 651,62 €
Receita Total	36 867 282,18 €	39 459 197,01 €	44 592 723,22 €
Fundos Municipais X 100 / Receita total	**41,4%**	**58,7%**	**60,1%**

Através deste indicador ficamos a saber o peso das transferências de fundos municipais correntes e de capital na receita total.

Pessoal / Despesa Total

	2022	2023	2024
Pessoal	10 175 693,86 €	12 422 801,58 €	13 158 349,01 €
Despesa Total	34 900 292,48 €	36 394 346,62 €	40 807 250,71 €
Pessoal X 100 / Despesa total	**29,2%**	**34,1%**	**32,2%**

O rácio acima apresentado mede o peso da despesa com o pessoal na despesa total. Os gastos com pessoal registaram uma taxa de 32% relativamente à sua representação no total das despesas efetuadas pela autarquia.

Aquisição de Bens de Capital / Despesa Total

	2022	2023	2024
Aquisição de bens de Capital	7 751 476,07 €	6 280 060,34 €	8 018 433,76 €
Despesa Total	34 900 292,48 €	36 394 346,62 €	40 807 250,71 €
Aquisição bens capital x 100 / Despesa total	**22,2%**	**17,3%**	**19,6%**

O rácio anterior mede o peso da despesa em "Aquisição de Bens de Capital" na despesa total. Note-se que este rácio deverá ter uma leitura cuidada, na medida em que no capítulo "Aquisição de Bens de Capital" está apenas o investimento direto efetuado pela autarquia, no entanto, cada vez mais o Município tem delegado competências nas Juntas de Freguesia e outras entidades pelo que o rácio seguinte apresenta já o investimento direto e indireto.

Aquisição de Bens de Capital + Transferências de Capital / Despesa Total

	2022	2023	2024
Aq. Bens Capital + Transf. Capital	10 746 196,37 €	8 266 097,81 €	11 207 109,20 €
Despesa Total	34 900 292,48 €	36 394 346,62 €	40 807 250,71 €
Aq. bens capital + Transf. capital X 100 / Despesa total	**30,8%**	**22,7%**	**27,5%**

Despesas de Funcionamento (pessoal, aquisição bens e serviços correntes, outras despesas correntes) / Despesa Total

	2022	2023	2024
Despesas de Funcionamento	20 071 071,23 €	23 464 148,14 €	24 182 777,83 €
Despesa Total	34 900 292,48 €	36 394 346,62 €	40 807 250,71 €
Despesa de Funcionamento X 100 / Despesa total	**57,5%**	**64,5%**	**59,3%**

Este indicador permite verificar o peso das Despesas de Funcionamento na Despesa Total indispensáveis à realização da atividade da Autarquia.

1.1.3.5. Equilíbrio Orçamental

Resultado Orçamental	
Receita corrente cobrada	38 501 948,55
Despesa corrente paga	29 461 178,97
Poupança corrente	**9 040 769,58**
Receita capital cobrada	6 090 774,67
Despesa capital paga	11 346 071,74
Saldo de capital	**-5 255 297,07**
Receita Total Cobrada	44 592 723,22
Despesa total paga	40 807 250,71
Saldo da gerência anterior	10 398 434,50
Saldo orçamental	**14 183 907,01**

Tendo em atenção a natureza dos fluxos monetários registados no decorrer do ano de 2024, o Município de Ponte de Lima termina esse ano com um saldo final de 14 183 907,01€.

2. Situação Económico-Financeira

No âmbito do SNC-AP, os objetivos do relato financeiro das entidades públicas passam, essencialmente por proporcionar informação útil, para efeitos de responsabilização pela prestação de contas e para a tomada de decisões. As demonstrações financeiras foram preparadas e apresentadas segundo a contabilidade na base do acréscimo, à semelhança do que já acontecia no normativo anterior (POCAL), de acordo com a estrutura concetual e as normas de contabilidade pública do sistema de normalização contabilística para as administrações públicas (SNC-AP).

Passaremos a fazer uma breve análise ao Balanço e da Demonstração de Resultados a 31 de dezembro de 2024.

2.1. Balanço

Conforme consta da NCP 1, o Balanço deve apresentar os ativos e os passivos classificados em correntes e não correntes. A separação dos ativos e passivos em correntes e não correntes no balanço visa proporcionar informação útil ao distinguir os ativos líquidos que estão continuamente em circulação como capital circulante, dos ativos usados nas operações de longo prazo da entidade. Para além disso, esta separação também pretende evidenciar os ativos que se esperam realizar dentro do ciclo operacional e os passivos que se devem pagar dentro do mesmo período.

Componentes do Ativo	2024	2023
Ativos fixos tangíveis	160 559 852,52	158 754 727,56
Ativos intangíveis	180 305,02	182 460,71
Propriedades de investimento	7 992 980,73	8 195 479,97
Participações financeiras	1 707 298,50	1 707 298,50
Clientes, contribuintes e utentes	116 106,04	187,50
Ativo não corrente	**170 556 542,81**	**168 840 154,24**
Devedores p/ transferências e subsídios não reembolsáveis	9 061 465,55	8 993 214,57
Devedores p/ empréstimos bonificados e subsídios reembolsáveis	13 711,65	13 711,65
Clientes, contribuintes e utentes	334 110,82	1 297 734,74
Estado e outros entes públicos	223 592,65	241 004,10
Outras contas a receber	5 546 684,79	5 139 462,55
Diferimentos	53 707,79	56 405,01
Caixa e depósitos	15 619 363,91	11 724 485,27
Ativo corrente	**30 852 637,16**	**27 466 017,89**
Total do ativo	**201 409 179,97**	**196 306 172,13**

Em 2024 o ativo do Município de Ponte de Lima atingiu os 201 409 179,97€, tendo principal destaque os Ativos Fixos Tangíveis que representam 79,72% do total do ativo, de referir que, nas contas de ativos fixos tangíveis se incluem, conforme disposto na NCP 5 – Ativos Fixos Tangíveis, os bens que, cumulativamente, são detidos para uso na produção ou fornecimento de bens e serviços ou para fins administrativos, que se espera que sejam usados durante mais de um ano e que não se destinem a ser vendidos ou transformados. Para além disso, incluem as grandes reparações efetuadas aos ativos aqui classificados. Esta conta inclui os bens de domínio público detidos para fornecimento de bens ou serviços, assim como os bens do património histórico, artístico e cultural.

No que respeita às contas de Propriedades de Investimento, estas incluem, conforme definido na NCP 8 – Propriedades de Investimento, os terrenos ou edifícios, detidos pela autarquia para obter rendas ou para valorização de capital, ou ambos.

As contas de Ativos intangíveis incluem, em conformidade com a NCP 3 – Ativos Intangíveis, os ativos sem substância física, nomeadamente, projetos de desenvolvimento, programas de computador e sistema de informação, propriedade industrial e intelectual.

Quanto às Participações financeiras, estas contas integram as aplicações financeiras de carácter permanente, nomeadamente a participação da autarquia no capital em entidades controladas, associadas e outras.

No que respeita ao Ativo corrente, a rubrica com um peso mais significativo respeita a caixa e depósitos, com 15,6 milhões seguida da conta de Devedores por transferências e subsídios e Outras contas a receber.

O Município de Ponte de Lima tende a manter uma política de forte investimento público, apresentando um saldo de disponibilidades de 15,6 milhões de euros em 2024.

Passivo	**2024**	**2023**
Provisões	1 465 917,62	1 471 789,67
Financiamentos obtidos	2 306 518,97	2 434 580,39
Diferimentos	18 270 893,22	17 756 054,60
Outras contas a pagar	5 678,32	5 678,32
Passivo não corrente	**22 049 008,13**	**21 668 102,98**
Credores p/ transferências e subsídios não reembolsáveis	1 289,16	500,00
Fornecedores	968 792,91	560 017,15
Aditamentos de clientes, contribuintes e utentes	53 520,50	53 520,50
Estado e outros entes públicos	303 463,16	160 745,15
Financiamentos obtidos	127 552,79	118 147,09
Fornecedores de investimento	349 066,93	197 109,64
Outras contas a pagar	3 884 684,50	3 647 978,86
Diferimentos	12 784 660,37	9 414 345,35
Passivo corrente	**18 473 030,32**	**14 152 363,74**
Total do passivo	**40 522 038,45**	**35 820 466,72**

No que respeita ao passivo, o Município de Ponte de Lima encerrou o ano de 2024 com um valor de 40 522 038,45€, sendo constituído em 54,41% por passivo não corrente e em 45,59% por passivo corrente.

Património Líquido	**2024**	**2023**
Património/Capital	103 267 563,66	103 267 563,66
Reservas	33 594 019,78	33 587 623,61
Resultados transitados	-27 345 265,61	-27 330 436,75
Outras variações no património líquido	52 381 831,03	50 833 031,39
Resultado líquido do período	-1 011 007,34	127 923,50
Total Património Líquido	**160 887 141,52**	**160 485 705,41**

O Património Líquido da autarquia corresponde ao valor agregado dos ativos, deduzidos dos passivos à data de relato, conforme previsto na Estrutura Concetual do SNC-AP. A Classe 5 engloba assim o património líquido inicial e aumentos e diminuições do mesmo, nomeadamente as resultantes de revalorizações, doações, transferências de património, transferências e subsídios de capital e resultados.

2.2. Demonstração de Resultados

Conforme consta da NCP 1, a Demonstração de Resultados deve incluir todos os itens de rendimentos e gastos reconhecidos no período de relato, salvo se outra NCP exija o contrário, contribuindo assim para o apuramento do resultado do período.

As contas da Classe 6 – Gastos, abrange as contas de gastos relativos ao período de relato, as quais estão organizadas por naturezas. De acordo com a estrutura concetual do SNC-AP, os gastos correspondem a diminuições no património líquido do período, por contrapartida de aumento de passivos ou redução de ativos, que não resultem de distribuições do património líquido.

As contas da Classe 7 – Rendimentos, abrange as contas de rendimentos relativos ao período de relato, as quais estão organizadas por naturezas. De acordo com a estrutura concetual do SNC-AP, os rendimentos correspondem a aumentos no património líquido.

A autarquia encerrou as contas referentes ao exercício económico de 2024 com um Resultado Líquido do Exercício negativo de 1 011 007,34€.

Os rendimentos em 2024 foram de 38,7 milhões de euros para um nível de gastos de 39,7 milhões de euros, originando o resultado líquido acima referido.

Gastos	**2024**	**2023**
Transferências e subsídios concedidos	8 392 793,01	6 191 334,86
FSE	10 572 709,75	10 221 375,08
Gastos com o pessoal	13 606 238,43	12 659 956,95
Gastos de depreciação e de amortização	6 502 108,86	6 803 727,24
Imparidade de dividas a receber	0,00	88,20
Provisões do período	-5 872,05	653 997,41
Outros gastos	568 768,93	530 579,45
Juros e Gastos Similares	87 382,39	67 173,46
Total	**39 724 129,32**	**37 128 232,65**

À semelhança dos anos anteriores, as rubricas que continuam a ter maior peso na estrutura dos gastos são os gastos com o pessoal 34,25% e os fornecimentos e serviços externos 26,62%.

De seguida, passamos para a análise dos rendimentos de 2024:

Rendimentos		2024	2023
Vendas		52 552,30	38 095,26
Prestações de Serviços e concessões		2 451 661,77	2 317 225,70
Impostos contribuições e taxas:		10 343 643,57	10 669 116,88
Impostos		**6 276 316,12**	**5 656 057,38**
	IMI	3 970 579,00	3 829 788,00
	Derrama	1 000 377,34	592 704,80
	IUC	1 305 359,78	1 233 564,58
Impostos		**3 324 054,83**	**3 923 112,58**
	Mercados e Feiras	15 367,97	15 996,76
	Loteamento e obras	645 435,03	996 806,17
	Ocupação de via pública	97 567,70	41 837,14
	Publicidade	69 114,18	60 388,15
	IMT	2 464 662,49	2 773 933,50
	TDFTH	617,60	553,90
	Outros	31 289,86	33 596,96
Taxas, multas e outras penalidades		743 272,62	1 089 946,92
Juros e rendimentos similares obtidos		47 417,38	101 550,60
Transferências e Subsídios Obtidos		23 886 197,41	21 102 441,18
Imparidade de dívidas a receber (perdas e reversões)		0,00	0,00
Provisões (aumentos/reduções)		0,00	0,00
Outros rendimentos		1 931 672,58	3 027 726,53
Total		**38 713 145,01**	**37 256 156,15**

Indicadores Económico-Financeiros

Os rácios estabelecem relação entre as contas e os agrupamentos de contas das demonstrações financeiras, como sejam o balanço e a demonstração de resultados, para quantificar fatos, detetar incorreções e fazer comparações no tempo.

Analisando alguns dos indicadores, verifica-se:

Dimensão	Fórmula de Cálculo	2024	2023
Liquidez	Ativo corrente/Passivo Corrente	1,67	1,94
	Ativo corrente-Inventários/Passivo Corrente	1,67	1,94
	Disponibilidades/Passivo Corrente	0,85	0,83
Rentabilidade	Resultados Operacionais/Volume de Negócios (%)	-38,4%	7,6%
	Margem Bruta/Volume de Negócios (%)	2,1%	1,6%
	Resultados Líquidos/Património Líquido (%)	-0,6%	0,1%
	Resultados Operacionais/Ativo (%)	-0,5%	0,1%
Atividade	Volume de Negócios/Ativo	0,01	0,01
	Saldo Médio Inventários/Saldo Médio Custo das Vendas*365	0,00	0,00
	Saldo Médio Clientes/Saldo Médio Volume de Negócios*365	48,70	201,11
	Saldo Médio Fornecedores/Saldo Médio (Compras + FSE) *365=PMR	33,45	20,00
	Saldo Médio (Fornecedores+ Fornecedores Imobilizado)/Saldo Médio (Compras + FSE+ Aquisição de imobilizado) * 365=PMP	8,31	5,57
Estrutura Financeira	Património Líquido/Ativo= Autonomia financeira	0,80	0,82
	Património Líquido/Passivo= Solvabilidade	3,97	4,48
	Resultados Operacionais/Gastos Financeiros	-11,00	2,68
	Passivo/Ativo = Endividamento	0,20	0,18

O indicador Autonomia Financeira reflete a solidez financeira e a capacidade para cumprir as suas obrigações não correntes, ou seja, representa a percentagem dos ativos totais financiados pelos capitais próprios. Quanto maior for o seu valor, menor é o peso dos capitais alheios no financiamento dos ativos.

O rácio de Solvabilidade permite avaliar a capacidade de garantir a liquidação do seu passivo com recurso ao seu património líquido, revelando a capacidade da autarquia em fazer face aos seus compromissos, visto que o valor do património líquido é suficiente para cobrir as suas dívidas.

O rácio de Liquidez Geral evidencia em que medida as obrigações de curto prazo estão cobertas pelos ativos que podem ser convertidos em "liquidez" no prazo de um ano. Este rácio deve ter um valor superior a 1 o que demonstrará que o valor dos ativos correntes é superior ao valor dos passivos exigíveis a curto prazo. Nestas circunstâncias, o Município encontra-se numa situação de equilíbrio financeiro.

O estudo da Rendibilidade permite avaliar se o Município é rentável e a eficiência da utilização dos seus recursos. Neste tipo de rácio do Volume de Negócios reflete a sua rendibilidade após terem sido considerados os gastos de exploração, ou seja, de uma forma genérica, quanto é que cada venda contribuiu para a obtenção do resultado do exercício.

2.3. Endividamento Municipal

Os limites de endividamento surgiram com a entrada em vigor da Lei n.º 2 de 2007, de 15 janeiro. Houve alteração nos cálculos do limite de endividamento e respetivamente no apuramento da dívida total, de acordo com os artigos 52.º e 54.º da Lei n.º 73/2013 de 03 de setembro, na sua redação atual, bem como, o artigo 97.º da Lei n.º 83-c/2013, de 31 de dezembro.

No quadro seguinte apresentamos a situação no ano de 2024 do Município de Ponte de Lima face ao limite da dívida total. O montante da dívida do Município em 31 de dezembro de 2024, não excede o limite de endividamento.

	Apuramento do limite da "Dívida Total" para 2024		
Total da Receita cobrada nos 3 últimos anos			**95 524 683,87**
	Receita Cobrada em 2021	27 687 929,98	
	Receita Cobrada em 2022	31 856 165,76	
	Receita Cobrada em 2023	35 980 588,13	
Média da Receita			**31 841 561,29**
1,5 vezes a média da receita corrente líquida cobrada nos 3 últimos anos			**47 762 341,94**
	Apuramento da Dívida Total		
Dívida total operações orçamentais do Município			**5 164 197,27**
20.2	Credores por Transferências	3 750,00	
20.4	Credores por Emp. Bonificados e Subs. Reembolsáveis	713 378,12	
22.1	Fornecedores c/c	573 958,34	
22.5	Fornecedores – Faturas em receção e conferência c/c	394 834,57	
22.6	Fornecedores c/ factoring	0,00	
23	Pessoal	0,00	
24	Estado e outros entes públicos	79 870,51	
25.1.1.1	Empréstimos de curto prazo	0,00	
25.1.1.2	Empréstimos de médio e longo prazo	1 720 693,64	
25.1.3	Locações Financeiras	0,00	
27.1.1	Fornecedores de investimentos c/c	11 014,49	
27.1.2	Fornecedores de investimentos – faturas em receção e conferência	338 052,44	
27.1.6	Fornecedores de investimentos c/ factoring	0,00	
27.5	Credores por subscrições não deliberadas – FAM	0,00	
27.7	Cauções	1 355 334,46	
27.8.5	Sindicatos	0,00	
27.8.9	Outros Credores	-26 689,30	
Valores a Abater			**3 157 920,54**
	Empréstimos não considerados no apuramento da dívida [al. a) do n.º 5 do art. 52.º da Lei n.º 73/2013 de 3 de setembro]	1 720 693,64	
	Operações de tesouraria/cauções	1 435 456,90	
	FEE – Subvenção reembolsável [al. b) do n.º 5 do art. 52.º da Lei n.º 73/2013 de 3 de setembro]	1 770,00	
Dívida das Entidades relevantes para efeitos de limites da Dívida Total			**18 463,46**
	Comunidade Intermunicipal do Alto Minho	18 320,84	
	Associação de Municípios Portugueses do Vinho	142,62	
	Associação Portuguesa dos Municípios com Centro Histórico	13,97	
Dívida total do Município em 31-12-2024			**2 024 740,19**
Capacidade de Endividamento			
Limite da dívida total da Autarquia calculado a 01-01-2024			47 762 341,94
Montante da dívida total em 31-12-2024 (excluindo operações extraorçamentais)			2 024 740,19
Margem Absoluta			45 737 601,75
Margem utilizável (20% – aliena b) do n.º 3 do art.º 52.º)			**9 147 520,35**
Limite da dívida total da Autarquia em 31-12-2024			**11 172 260,54**

2.4. Contabilidade de Gestão

A contabilidade de gestão tem-se revelado de extrema importância, uma vez que permite às várias entidades maior rigor na gestão de recursos ao seu dispor, de modo a administrar de forma cada vez mais eficaz, eficiente e económica, tratando-se de um instrumento de gestão interna.

O SNC–AP veio estabelecer a base para o desenvolvimento de um sistema de contabilidade de gestão nas Administrações Públicas, definindo os requisitos gerais para a sua apresentação, dando orientações para sua estrutura e desenvolvimento e prevendo requisitos mínimos para o seu conteúdo e divulgação.

Esta contabilidade deverá facultar informação mais completa, o sistema passa a determinar, além dos custos, também os proveitos e resultados, possibilitando obter indicadores e analisar os desvios para acompanhar e controlar a gestão dos projetos.

Temos a noção de que existem situações que carecem de aperfeiçoamento, transitar de uma contabilidade meramente de custos para uma contabilidade mais abrangente, designadamente transpondo para um sistema de contabilidade de gestão, é o grande objetivo, mas ainda temos um longo caminho a percorrer.

Face ao exposto, a aplicação da NCP ainda se encontra em fase de implementação, sendo que a informação que é possível obter da Contabilidade de Gestão é o balancete por analítica, pelo que não nos permite ainda apresentar no relatório de gestão de 2024 o previsto §34 da NCP27.

3. Proposta de Aplicação de Resultados

Propõe-se que o Resultado Líquido do Exercício, no montante negativo de € 1 011 007,34 (um milhão e onze mil e sete euros e trinta e quatro cêntimos), seja aplicado da seguinte forma:

Transferências para Resultados Transitados	**(1 011 007,34 €)**

4. Documentos de Prestação de Contas

DOCUMENTOS DE PRESTAÇÃO DE CONTAS			
N.º	**DESIGNAÇÃO**	**SNC-AP**	
	DEMONSTRAÇÕES FINANCEIRAS		
1	Balanço	NCP1	
2	Demonstração de resultados por natureza	NCP1	
3	Demonstração das alterações no património líquido	NCP1	
4	Demonstração de fluxos de caixa	NCP1	
5	Anexo às demonstrações Financeiras	NCP1	
	DEMONSTRAÇÕES ORÇAMENTAIS		
6	Demonstração do desempenho orçamental	NCP26	
7	Demonstração de execução orçamental da receita	NCP26	
8	Demonstração de execução orçamental da despesa	NCP26	
9	Demonstração de execução do plano plurianual de investimentos	NCP26	
10	Alterações orçamentais da receita	NCP26	
11	Alterações orçamentais da despesa	NCP26	
12	Alterações ao PPI	NCP26	
13	Operações de tesouraria	NCP26	
14	Contratação administrativa – Situação dos contratos	NCP26	
15	Contratação administrativa – Adjudicações por tipo de procedimento	NCP26	
16	Transferências e subsídios – receita	NCP26	
17	Transferências e subsídios – despesa	NCP26	
	OUTROS DOCUMENTOS		
18	Declaração de compromissos plurianuais	-	-
19	Declaração de pagamentos em atraso	-	
20	Declaração de recebimentos em atraso	-	
21	Certificação legal de contas	-	

4.1. Balanço

BLC - BALANÇO (S/ REFERÊNCIAÇÃO DE CONTAS)			
PERÍODO			ANO
2024/01/01 - 2024/12/31			2024
			C/ VISUALIZAÇÃO DE ACUMULADOS
			S/ VISUALIZAÇÃO DE CONTAS SEM MOVIMENTO
Rubricas	Notas	Datas	
		2024	2023
ATIVO			
Ativo não corrente		170 556 542,81	168 840 154,24
Ativos fixos tangíveis	5	160 559 852,52	158 754 727,56
Propriedades de investimento	8	7 992 980,73	8 195 479,97
Ativos intangíveis	3	180 305,02	182 460,71
Participações financeiras	18	1 707 298,50	1 707 298,50
Clientes, contribuintes e utentes		116 106,04	187,50
Ativo corrente		30 852 637,16	27 466 017,89
Devedores por transferências e subsídios não reembolsáveis	18	9 061 465,55	8 993 214,57
Devedores por empréstimos bonificados e subsídios reembolsáveis	18	13 711,65	13 711,65
Clientes, contribuintes e utentes	18	334 110,82	1 297 734,74
Estado e outros entes públicos		223 592,65	241 004,10
Outras contas a receber	18	5 546 684,79	5 139 462,55
Diferimentos		53 707,79	56 405,01
Caixa e depósitos	1	15 619 363,91	11 724 485,27
Total Ativo		201 409 179,97	196 306 172,13
PATRIMÓNIO LÍQUIDO			
Património Líquido		160 887 141,52	160 485 705,41
Património/Capital		103 267 563,66	103 267 563,66
Reservas		33 594 019,78	33 587 623,61
Resultados transitados		-27 345 265,61	-27 330 436,75
Outras variações no património líquido		52 381 831,03	50 833 031,39
Resultado líquido do período		-1 011 007,34	127 923,50
Total Património Líquido		160 887 141,52	160 485 705,41
PASSIVO			
Passivo não corrente		22 049 008,13	21 668 102,98
Provisões	15	1 465 917,62	1 471 789,67
Financiamentos obtidos	7,18	2 306 518,97	2 434 580,39
Diferimentos		18 270 893,22	17 756 054,60
Outras contas a pagar	18	5 678,32	5 678,32
Passivo corrente		18 473 030,32	14 152 363,74
Credores por transferências e subsídios não reembolsáveis	18	1 289,16	500,00
Fornecedores	18	968 792,91	560 017,15
Adiantamentos de clientes, contribuintes e utentes		53 520,50	53 520,50
Estado e outros entes públicos	7,18	303 463,16	160 745,15
Financiamentos obtidos	18	127 552,79	118 147,09
Fornecedores de investimentos	18	349 066,93	197 109,64
Outras contas a pagar		3 884 684,50	3 647 978,86
Diferimentos		12 784 660,37	9 414 345,35
Total Passivo		40 522 038,45	35 820 466,72
Total Património Líquido e Passivo		201 409 179,97	196 306 172,13

4.2. Demonstração de Resultados por Natureza

DR - DEMONSTRAÇÃO DE RESULTADOS POR NATUREZA (S/ REFERÊNCIAÇÃO DE CONTAS)			
PERÍODO			ANO
2024/01/01 - 2024/12/31			2024
			C/ VISUALIZAÇÃO DE ACUMULADOS
			S/ VISUALIZAÇÃO DE CONTAS SEM MOVIMENTO
Rubricas	Notas	Datas	
		2024	2023
Impostos, contribuições e taxas	14	10 343 643,57 €	10 669 116,88 €
Vendas	13	52 552,30 €	38 095,26 €
Prestações de serviços e concessões	13	2 451 661,77 €	2 317 225,70 €
Transferências e subsídios correntes obtidos	14	23 886 197,41 €	21 102 441,18 €
Rendimentos/Gastos imputados de entidades controladas, associadas e empreendimentos conjuntos		10 916,37 €	87 850,49 €
Fornecimentos e serviços externos		-10 572 709,75 €	-10 221 375,08 €
Gastos com pessoal		-13 606 238,43 €	-12 659 956,95 €
Transferências e subsídios concedidos		-8 392 793,01 €	-6 191 334,86 €
Imparidade de dívidas a receber (perdas/reversões)			-88,20 €
Provisões (aumentos/reduções)	15	5 872,05 €	-653 997,41 €
Outros rendimentos	13,14	1 930 284,25 €	3 026 250,53 €
Outros gastos		-568 768,93 €	-530 579,45 €
Resultados antes de depreciações e gastos de financiamento		5 540 617,60 €	6 983 648,09 €
Gastos/reversões de depreciação e amortização	3,5,8	-6 502 108,86 €	-6 803 727,24 €
Resultado operacional (antes de resultados financeiros)		-961 491,26 €	179 920,85 €
Juros e rendimentos similares obtidos		37 866,31 €	15 176,11 €
Juros e gastos similares suportados		-87 382,39 €	-67 173,46 €
Resultado antes de impostos		-1 011 007,34 €	127 923,50 €
Resultado líquido do período		-1 011 007,34 €	127 923,50 €

4.3. Demonstração das Alterações ao Património Líquido

DAPL - DEMONSTRAÇÃO DAS ALTERAÇÕES NO PATRIMÓNIO LÍQUIDO

(MUNICÍPIO DE PONTE DE LIMA)

Período					Ano
01/01/2024	(Periodicidade Mensal / Período Mensal Após Apuramento dos Resultados)				2024
31/12/2024	Visualizar Contas s/ Mov.	Sim	Acumulados	Sim	

Designação	Notas	Património Líquido atribuído aos detentores do Património Líquido da entidade que controla											Interesses que não controlam	Total do património líquido
		Capital / Património	Acções (quotas) próprias	Outros instrum. de capital	Prémios de emissão	Reservas	Resultados transitados	Ajustamentos em ativos	Excedentes de revalorização	Outras vars. no património	Resultado líquido do período	TOTAL		
POSIÇÃO NO INÍCIO DO PERIODO (1)		103.267.563,66 €				33.587.623,61 €	-27.330.436,75 €			50.833.031,39 €	127.923,50 €	160.485.705,41 €		160.485.705,41 €
ALTERAÇÕES NO PERÍODO (2)	TESTE NOTAS DAPL02					6.396,17 €	-14.828,86 €			1.548.799,64 €	-127.923,50 €	1.412.443,45 €		1.412.443,45 €
Ajustamentos de transição de referencial contabilístico	TESTE DAPL03 TESTE													
Alterações de políticas contabilísticas														
Diferenças de conversão de demonstrações financeiras														
Realização do excedente de revalorização														
Excedentes de revalorização e respetivas variações														
Transferências e subsídios de capital										1.502.370,36 €		1.502.370,36 €		1.502.370,36 €
Outras alterações reconhecidas no Património Líquido						6.396,17 €	-14.828,86 €			46.429,28 €	-127.923,50 €	-89.926,91 €		-89.926,91 €
Correção de erros materiais														
RESULTADO LÍQUIDO DO PERÍODO (3)											-1.011.007,34 €	-1.011.007,34 €		-1.011.007,34 €
RESULTADO INTEGRAL (4)=(2)+(3)											-1.138.930,84 €	401.436,11 €		401.436,11 €
OPERAÇÕES COM DETENTORES DE CAPITAL NO PERÍODO (5)														
Subscrições de capital/património														
Entradas para cobertura de perdas														
Outras operações														
Subscrições de prémios de emissão														
POSIÇÃO NO FIM DO PERÍODO (6)=(1)+(2)+(3)+(5)		103.267.563,66 €				33.594.019,78 €	-27.345.265,61 €			52.381.831,03 €	-1.011.007,34 €	160.887.141,52 €		160.887.141,52 €

4.4. Demonstração de Fluxos de Caixa

DFC - DEMONSTRAÇÃO DOS FLUXOS DE CAIXA (S/ REFERÊNCIAÇÃO DE CONTAS)			
PERÍODO			ANO
2024/01/01 - 2024/12/31			2024
			C/ VISUALIZAÇÃO DE ACUMULADOS
			S/ VISUALIZAÇÃO DE CONTAS SEM MOVIMENTO
Rubricas	Notas	Datas	
		2024	2023
Fluxos de caixa das atividades operacionais			
Recebimentos de clientes		2 531 222,11 €	2 357 650,84 €
Recebimentos de contribuintes		9 939 816,34 €	9 286 875,10 €
Recebimentos de transferências e subsídios correntes		16 643 760,56 €	14 248 707,84 €
Recebimentos de utentes		925 955,70 €	838 478,82 €
Pagamentos a fornecedores		-10 391 441,31 €	-10 240 722,06 €
Pagamentos ao pessoal		-12 322 911,67 €	-11 747 750,41 €
Pagamentos de transferências e subsídios		-5 273 608,56 €	-4 287 307,61 €
Caixa gerada pelas operações		**2 052 793,17 €**	**455 932,52 €**
Outros recebimentos/pagamentos		6 873 385,97 €	6 943 056,39 €
Fluxos de caixa das atividades operacionais (a)		**8 926 179,14 €**	**7 398 988,91 €**
Fluxos de caixa das atividades de investimento			
Pagamentos respeitantes a:			
Pagamentos - Ativos fixos tangíveis		-7 906 182,02 €	-6 160 963,92 €
Pagamentos - Ativos intangíveis		-60 877,01 €	-53 136,00 €
Recebimentos provenientes de:			
Recebimentos - Ativos fixos tangíveis		3 729,60 €	2 099,61 €
Recebimentos - Transferências de capital		3 086 132,50 €	2 055 041,31 €
Fluxos de caixa das atividades de investimento (b)		**-4 877 196,93 €**	**-4 156 959,00 €**
Fluxos de caixa das atividades de financiamento			
Recebimentos provenientes de:			
Recebimentos - Financiamentos obtidos			119 316,84 €
Recebimentos - Outras operações de financiamento		51 580,81 €	97 387,17 €
Pagamentos respeitantes a:			
Pagamentos - Financiamentos obtidos		-118 655,72 €	-382 162,98 €
Pagamentos - Juros e gastos similares		-87 028,66 €	-58 830,51 €
Fluxos de caixa das atividades de financiamento (c		**-154 103,57 €**	**-224 289,48 €**
Variação de caixa e seus equivalentes (a+b+c)		**3 894 878,64 €**	**3 017 740,43 €**
Efeito das diferenças de câmbio			
Caixa e seus equivalentes de caixa no início do pe		11 724 485,27 €	8 706 744,84 €
Caixa e seus equivalentes de caixa no fim do perío		15 619 363,91 €	11 724 485,27 €
CONCILIAÇÃO ENTRE CAIXA E SEUS EQUIVALENTES E SALDOS DA GERÊNCIA			
Caixa e seus equivalentes de caixa no início do período		11 724 485,27 €	8 706 744,84 €
Saldo da gerência anterior (SGA)		**11 724 485,27 €**	**8 706 744,84 €**
SGA De execução orçamental		**10 398 434,50 €**	**7 333 584,11 €**
SGA De operações de tesouraria		**1 326 050,77 €**	**1 373 160,73 €**
Caixa e seus equivalentes de caixa no fim do período		15 619 363,91 €	11 724 485,27 €
Saldo para a gerência seguinte (SGS)		**15 619 363,91 €**	**11 724 485,27 €**
SGS De execução orçamental		**14 183 907,01 €**	**10 398 434,50 €**
SGS De operações de tesouraria		**1 435 456,90 €**	**1 326 050,77 €**

4.5. Anexo às Demonstrações Financeiras

Nota 1 – Identificação da entidade, período de relato e referencial contabilístico

Passaremos a apresentar a informação relativa à entidade, o período de relato e o referencial contabilístico adotado na preparação das demonstrações financeiras e o organograma.

De seguida apresenta-se a desagregação dos saldos de caixa e seus equivalentes.

Conta	Dez 2024		Dez 2023	
Caixa		**3 178,40**		**3 831,67**
Depósitos à ordem		**14 283 934,27**		**10 535 655,29**
Depósitos bancários à ordem	14 283 934,27		10 535 655,29	
Outros Depósitos		**1 332 251,24**		**1 184 998,31**
Outros Depósitos	1 332 251,24		1 184 998,31	
Total		**15 619 363,91**		**11 724 485,27**

Identificação

O Município de Ponte de Lima é uma pessoa de direito público, com contribuinte fiscal n.º 506 811 913, com sede na Praça da República, 4990-062 Ponte de Lima. Telefone – 258 900400 / Fax – 258 900 410 / e-mail – geral@cm-pontedelima.pt.

Legislação

Regulamento de Organização dos Serviços do Município de Ponte de Lima, foi publicada no D.R., 2.ª série, Parte H, n.º 217 de 6 de novembro de 2020.

Estrutura Organizacional

Regulamento de Organização dos Serviços do Município de Ponte de Lima, foi publicada no D.R., 2.ª série, Parte H, n.º 217 de 6 de novembro de 2020.

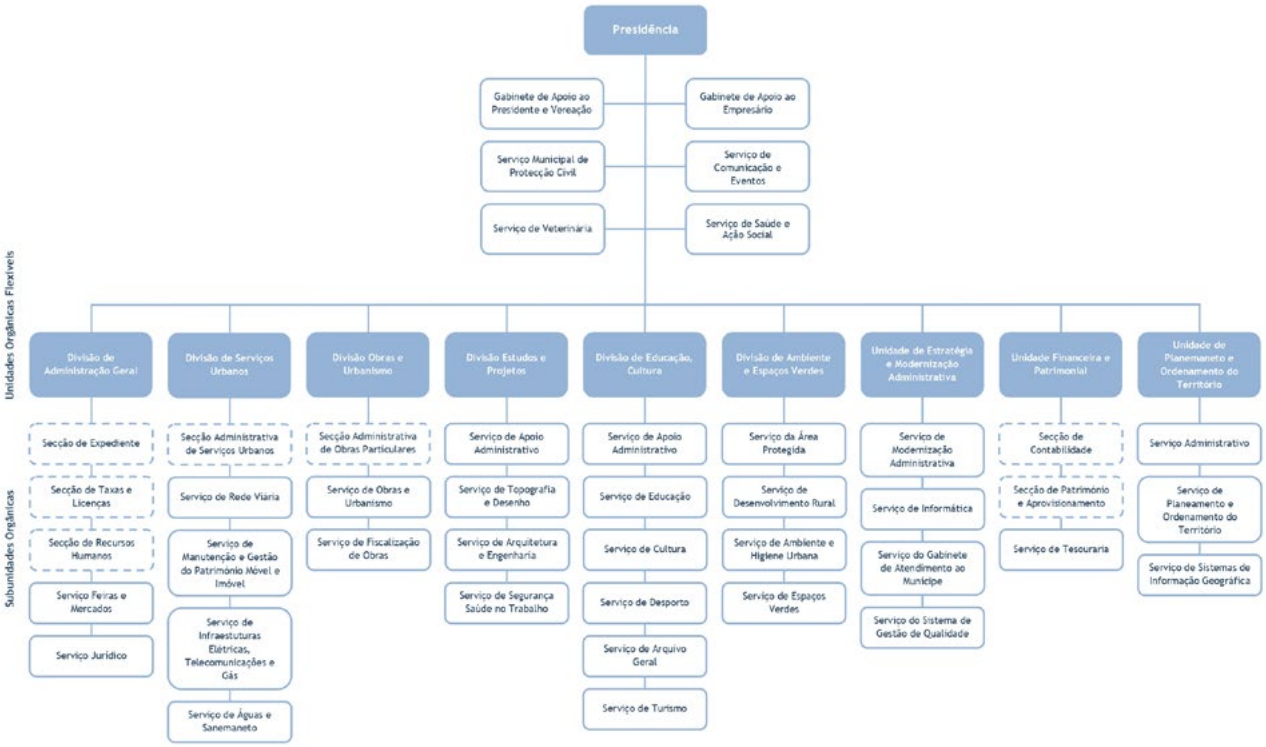

Descrição Sumária das Atividades

O Município de Ponte de Lima é uma Autarquia Local cujas atividades são direcionadas à concretização das atribuições que lhe estão legalmente conferidas pela Lei n.º 159/99, de 14 de Setembro, através do exercício das competências descritas na Lei n.º 169/99, de 18 de Setembro, com as alterações introduzidas pela Lei n.º 5-A/2002, de 11 de Janeiro.

Composição do Órgão Executivo – De 1 de janeiro a 31 de dezembro de 2024

Presidente:
Vasco Nuno Magalhães Velho de Almeida Ferraz

Vereador designado Vice-Presidente:
Paulo Jorge da Cunha Barreiro de Sousa

Vereadores a tempo inteiro:
Gonçalo Miguel Libório Pereira Rodrigues
Carlos Manuel Pinto Correia do Lago

Restantes Vereadores:
Zita Maria da Costa Fernandes
Luciano Francisco Borges Pereira
José Nuno Torres M. Vieira de Araújo

Organização Contabilística

O sistema aplicacional contabilístico, existente no Município de Ponte de Lima, assenta num Sistema de Gestão de Bases de Dados SQL desde 2023 de uma forma integrada. Os serviços de Contabilidade são únicos e organizados de forma centralizada, na Unidade Financeira e Patrimonial e integram as Secções de Contabilidade, Património e Aprovisionamento e Serviço de Tesouraria.

Desde 2008 está implementada a aplicação de Gestão de Máquinas (Viaturas), Gestão de Atividades, Taxas e Licenças (REN, PUB, FEI), Fiscalização e Contraordenações, Execuções Fiscais, Gestão de Aprovisionamento e Gestão de Património.

Foi implementada a faturação diversa no Centro de Interpretação do Vinho Verde, Centro de Interpretação Militar, Centro de Interpretação do Território, Biblioteca, Arquivo Municipal, Turismo.

Foi desmaterializado o processo de faturação com a implementação do programa ATENDIMENTO e com o programa SigmaDocweb.

No ano de 2018 foi implementada a desmaterialização da requisição de bens/serviços através da aplicação OBM (Gestão de Atividades)/Gestão de Aprovisionamento.

Em 2019 foi implementada a faturação diversa integrados com o POCAL no Festival Internacional de Jardins e no Museu dos Terceiros.

A reforma da contabilidade e contas públicas surge no contexto da necessidade de revisão do modelo de gestão das finanças públicas. A publicação do Sistema de Normalização Contabilística para as Administrações Públicas (SNC-AP), aprovado pelo Decreto-Lei n.º 192/2015, de 11 de setembro, e da nova Lei de Enquadramento Orçamental (LEO), aprovada pela Lei n.º 151/2015, de 11 de setembro, abrem caminho à reforma da gestão pública.

O Decreto-Lei n.º 192/2015 de 11 de setembro referia que durante o ano de 2016 todas as entidades públicas deviam assegurar as condições e tomar as decisões necessárias para a transição para o SNC-AP, no entanto os adiamentos verificados, quer ao nível técnico quer ao nível da disponibilização das soluções informáticas levaram ao atraso deste processo até ao ano de 2020. Em Ponte de Lima, o ano de 2019 foi um ano de muito trabalho e dedicação para que em 2020 esta transição ocorresse de forma a causar o mínimo de transtornos possível, com a publicação em Diário da República, 1.ª Série, n.º 64, no dia 31.03.2020, Lei do orçamento de Estado de 2020, ficou consagrado no n.º 1 do seu artigo 114.º que em 2020, as entidades integradas no subsetor da administração local aplicavam o SNC -AP enquanto referencial contabilístico.

No ano de 2022 foram implementados os serviços online do urbanismo, com os pagamentos por multibanco e desmaterializando todo o processo documental. Também foi feita a integração entre o sistema de contraordenações rodoviárias (SCOT), na ANCR com a aplicação Municipal de Fiscalização e Contraordenações.

Em 2023 fez-se a implementação do pagamento de Contraordenações Rodoviárias através de Referência Multibanco. Deu-se continuidade à implementação da contabilidade de custo e à faturação eletrónica abrangendo mais fornecedores, cuja plataforma implementada foi a plataforma eletrónica Saphetydoc.

No ano de 2024, procedeu-se a implementação do programa de Faturação Diversa nas Piscinas Municipais.

Verificou-se a necessidade da informatização da faturação nas Piscinas Municipais de forma a agilizar a emissão das faturas no ato. Resultando numa integração direta nos recebimentos na Tesouraria e na faturação com contribuinte que antes era realizada pela Contabilidade.

Outra Informação Relevante

Indicadores de Gestão

Unidade: Euro

Fundo de Equilíbrio Financeiro (FEF)	14 799 683,00
Fundo Social Municipal (FSM)	1 188 633,00
Participação Variável no IRS	0,00
Excedente (n.º 3 do art.º 35 da Lei 73/2013, de 3 de setembro)	3 212 329,01
Participação no IVA	343 721,11
Isenção de IMT	11 936,50
Fundo de Financiamento da descentralização (art.º 66.º da Lei n.º 24-D/2022)	7 254 349,00
Despesas de investimento no ano anterior ao da gerência em apreciação	6 280 060,33

Ações Inspetivas

No decorrer do ano 2024 mantiveram-se três ações que tiveram início em anos anteriores com as seguintes características:

- Ação Inspetiva: Auditoria ao Município de Ponte de Lima – Controlo do Endividamento e da Situação Financeira

  Entidade – Inspeção Geral das Finanças;
  Período – 03/07/2019 – a decorrer;
  Processo – 2019/238/A9/588.

- Ação Inspetiva: Auditoria ao Município de Ponte de Lima – Controlo do Urbanismo

  Entidade – Inspeção Geral das Finanças;
  Período – 14/12/2015 – a decorrer;
  Processo – 2015/185/A5/1119.

- Ação Inspetiva: Auditoria ao Município de Ponte de Lima – Contratação Pública

  Entidade – Inspeção Geral das Finanças;
  Período – 03/06/2016 – a decorrer;
  Processo – 2016/235/A5/585.

Nota 2 – Principais políticas contabilísticas, alterações nas estimativas contabilísticas e erros

As demonstrações financeiras foram elaboradas em conformidade com o Sistema de Normalização Contabilística para as Administrações Públicas, SNC-AP, aprovado pelo Decreto-Lei n.º 192/2015, de 11 de setembro, e foram aplicadas as Normas de Contabilidade Pública (NCP) relevantes para a autarquia.

Na elaboração das demonstrações financeiras, o Município deu cumprimento ao ponto 1.2 – Controlo pela Entidade Pública, da estrutura conceptual da informação financeira pública, nomeadamente o seu parágrafo n.º 93, que refere: "Para reconhecer um ativo, uma entidade pública tem que dispor do controlo sobre o recurso".

As notas não incluídas neste Anexo não são aplicáveis ou significativas para a leitura das Demonstrações Financeiras.

Ativos fixos tangíveis e propriedades de investimento

Todos os bens do ativo tangível e propriedades de investimento foram mensurados pelo seu custo de aquisição.

No caso de o ativo ser adquirido através de uma transação sem contraprestação, a mensuração é efetuada pelo Valor Patrimonial Tributário (VPT), no caso dos imóveis, e para os restantes ativos, pelo custo do valor recebido, ou na falta deste, pelo valor de mercado.

Foram efetuadas reclassificações contabilísticas, com impacto na vida útil de edifícios e outras construções e subsequentemente nas amortizações acumuladas, tendo por base o preconizado no Classificador Complementar 2 (CC2).

As depreciações adotadas correspondem à desvalorização normal dos ativos fixos, decorrentes do gasto com a sua utilização, considerando a vida útil de referência que consta no CC2.

Ativos intangíveis

Os ativos Intangíveis encontram-se registados ao custo de aquisição. Observa-se o disposto na respetiva NCP, na medida em que só são reconhecidos se for provável que deles advenham benefícios económicos futuros, sejam controláveis e se possa medir razoavelmente o seu valor.

Depreciações e amortizações

As depreciações e amortizações correspondem à desvalorização normal dos ativos fixos, decorrentes do gasto com a sua utilização, utilizando o método das quotas constantes (ou da linha reta), considerando a vida útil prevista no CC2 de bens imóveis e móveis sujeitos à atualização, conforme quadro infra:

Rubrica	Anos de vida util
Edificios e outras construções	10 a 100
Infraestruturas	10 a 20
Património histórico artístico e cultural	sem vida definida
Equipamento básico	4 a 10
Equipamento de transporte	4 a 20
Equipamento administrativo	4 a 8
Outros Ativos fixos tangíveis	4 a 8

Contas a receber

As contas a receber de clientes e outros devedores são reconhecidas inicialmente ao justo valor, sendo subsequentemente mensuradas ao custo amortizado, utilizando o método da taxa efetiva, deduzido das perdas por imparidade. A imparidade das contas a receber é estabelecida quando há evidência objetiva de que a autarquia não receberá a totalidade dos montantes em divida conforme as condições originais das suas contas a receber.

Contas a pagar

As contas a pagar são reconhecidas pelo seu justo valor, resultante de faturas ou documentos similares remetidos à autarquia, contratos, protocolos e outros similares celebrados. São ainda registados os valores a pagar no ano seguinte que resultam de apuramento efetuado assente no histórico de informação contabilística existente na autarquia.

Especialização de exercícios

Os gastos e rendimentos são reconhecidos à medida que são gerados, independentemente do momento em que são pagos ou recebidos, de acordo com o princípio da especialização do exercício.

Caixa e equivalentes de caixa

Os valores em caixa e depósitos refletem o montante disponível nos cofres da tesouraria, os valores depositados em contas à ordem e ainda os valores depositados sob a forma de garantias e cauções prestadas a favor do Município, sob condição e tendo por base os contratos celebrados, à data de 31.12.2024.

Provisões

As provisões para processos judiciais em curso foram constituídas tendo por base a análise de todos os processos judiciais identificados pelos advogados do Município de Ponte de Lima e pelos serviços jurídicos da autarquia, tendo sido determinada uma provisão assente em julgamento efetuado ao ponto de situação de cada processo em curso em conjunto com o escritório de advogados e considerando o histórico em processos de igual natureza.

Os ativos e passivos contingentes são avaliados continuadamente para assegurar que os desenvolvimentos estão apropriadamente refletidos nas demonstrações financeiras.

Se se tornar provável que um exfluxo de benefícios económicos futuros será exigido para um item previamente tratado como um passivo contingente, é reconhecida uma provisão nas demonstrações financeiras do período em que a alteração da probabilidade ocorra.

Os ativos contingentes são ativos possíveis que decorrem de acontecimentos passados e cuja existência apenas será confirmada pela ocorrência ou não de um ou mais acontecimentos futuros incertos que não está totalmente sob controlo da entidade.

Erros materiais de períodos de anteriores

Não se aplica.

Comparabilidade

Os elementos constantes das Demonstrações Financeiras são, na sua totalidade, comparáveis com as do período anterior.

Nota 3 – Ativos intangíveis

Em 2024, o movimento ocorrido na quantia escriturada dos ativos intangíveis encontra-se nos quadros seguintes.

AI - QUANTIA ESCRITURADA E MOVIMENTOS DO TRIMESTRE

(MUNICÍPIO DE PONTE DE LIMA)

Período		Ano
01/01/2024	(Periodicidade Trimestral / Período 4º Trimestre)	2024
31/12/2024	Visualizar Contas s/ Mov. Sim	

Rubrica	Designação	Quantia escriturada inicial	Variações								Quantia escriturada final
			Adições	Transferências internas à entidade	Revalorizações	Reversões de perdas por imparidade	Perdas por imparidade	Amortizações por período	Diferenças cambiais	Diminuições	
	Ativos Intangíveis	182 460,71 €	53 561,58 €					-55 717,27 €			180 305,02 €
AI1	Ativos intangíveis de domínio público, património histórico, artístico e cultural										
AI2	Goodwill										
AI3	Projetos de desenvolvimento	121 202,06 €	9 901,50 €					-54 508,36 €			76 595,20 €
AI4	Programas de computador e sistemas de informação										
AI5	Propriedade industrial e intelectual	128,56 €	25 285,42 €					-1 208,91 €			24 205,07 €
AI6	Outros										
AI7	Ativos intangíveis em curso	61 130,09 €	18 374,66 €								79 504,75 €
	TOTAL	182 460,71 €	53 561,58 €					-55 717,27 €			180 305,02 €

AI - DESAGREGAÇÃO DAS ADIÇÕES

(MUNICÍPIO DE PONTE DE LIMA)

Período		Ano
01/01/2024	(Periodicidade Trimestral / Período 4º Trimestre)	2024
31/12/2024	Visualizar Contas s/ Mov. Sim	

Rubrica	Designação	Adições									
		Internas	Compra	Cessão	Transferência ou troca	Doação, herança, legado/perdido a favor do estado	Dação em pagamento	Locação financeira	Fusão, cisão, reestruturação	Outras	Total
	Ativos Intangíveis		53 561,58 €								53 561,58 €
AI1	Ativos intangíveis de domínio público, património histórico, artístico e cultural										
AI2	Goodwill										
AI3	Projetos de desenvolvimento		9 901,50 €								9 901,50 €
AI4	Programas de computador e sistemas de informação										
AI5	Propriedade industrial e intelectual		25 285,42 €								25 285,42 €
AI6	Outros										
AI7	Ativos intangíveis em curso		18 374,66 €								18 374,66 €
	TOTAL		53 561,58 €								53 561,58 €

AI - DESAGREGAÇÃO DAS DIMINUIÇÕES

(MUNICÍPIO DE PONTE DE LIMA)

Período		Ano
01/01/2024	(Periodicidade Trimestral / Período Trimestral Após Apu	2024
31/12/2024	Visualizar Contas s/ Mov. Sim	

Rubrica	Designação	Diminuições				
		Alienação a título oneroso	Transferência ou troca	Fusão, cisão, reestruturação	Outras	Total
	Ativos Intangíveis					
AI1	Ativos intangíveis de domínio público, património histórico, artístico e cultural					
AI2	Goodwill					
AI3	Projetos de desenvolvimento					
AI4	Programas de computador e sistemas de informação					
AI5	Propriedade industrial e intelectual					
AI6	Outros					
AI7	Ativos intangíveis em curso					
	TOTAL					

Nota 4 – Acordos de concessão de serviços: concedente

No quadro seguinte encontra-se descrito o contrato de concessão, com os elementos fundamentais. Não há lugar a qualquer pagamento, há sim lugar a recebimento.

Acordos de concessão de serviço	Concessionário	NIPC	Objeto concessão	Período de concessão	Pagamento ao concessionário
Contrato de concessão de distribuição de energia elétrica em baixa tensão	EDP, S.A.	504394029	Distribuição de energia elétrica em baixa tensão	20 anos	---

O Município de Ponte de Lima é concedente num contrato de concessão de distribuição de energia elétrica em baixa tensão no perímetro municipal, com a EDP Distribuição, atualmente E-Redes.

De acordo com a NCP 4 – Acordos de concessão de serviços, o Município deveria reconhecer nas suas Demonstrações Financeiras os equipamentos e as infraestruturas que estão associados ao fornecimento de redes de distribuição de energia elétrica em Baixa Tensão, assim como os que estão associados à Iluminação Pública, que se encontram a ser geridos pela concessionária EDP Distribuição, atualmente E-Redes.

Para que o Município proceda ao reconhecimento dos ativos associados ao contrato de concessão, é necessário que disponha de informação suficiente e detalhada para o efeito. De acordo com a NCP 4, atendendo à insuficiente informação prestada pela concessionária EDP, não existem condições para proceder ao reconhecimento dos ativos que se encontram ao abrigo do contrato de concessão, pelo que a NCP 4 – Acordos de concessão de serviços não foi aplicada. Os equipamentos e as infraestruturas acimas referidos encontram-se a ser controlados, geridos e incrementados pela concessionária, pagando, para o efeito, uma renda de exploração ao Município, conforme se encontra previsto no contrato de concessão, motivo pelo qual o Município não reconheceu nas suas demonstrações financeiras os ativos (equipamentos e infraestruturas) associados ao presente contrato de concessão, corroborando, e dando cumprimento desta forma ao parágrafo 93 da Estrutura Conceptual do Sistema de Normalização Contabilístico da Administração Pública. Devido à falta de informação detalhada e atualizada de cada um dos ativos afetos à concessão e respetivas vidas úteis, não estão preenchidos os critérios para o reconhecimento/desreconhecimento e a mensuração desses ativos e passivos referentes ao contrato de concessão de distribuição de energia elétrica em baixa tensão (BT) celebrado entre o Município e a E-Redes, S.A. (ex -EDP Distribuição, S.A.) ao abrigo da NCP 4 – Acordos de concessão de serviços, dado poderem existir incertezas significativas e/ou situações dependentes de eventos futuros que impedirão aquele reconhecimento, conforme previsto na orientação técnica n.º 1 emitida pela CNC a 18 de fevereiro de 2025.

Nota 5 – Ativos fixos tangíveis

Os bens do ativo fixo tangível foram mensurados pelo seu custo, o gasto de depreciação dos ativos inicia quando fica disponível para uso e cessa quando o ativo é desreconhecido. A autarquia utiliza o método das quotas constantes (ou da linha reta) para calcular as depreciações.

Em 2024, o movimento ocorrido na quantia escriturada dos ativos tangíveis encontra-se de seguida.

AFT - QUANTIA ESCRITURADA E MOVIMENTOS DO TRIMESTRE

(MUNICÍPIO DE PONTE DE LIMA)

Período		Ano
01/01/2024	(Periodicidade Trimestral / Período 4º Trimestre)	2024
31/12/2024	Visualizar Contas s/ Mov. Sim	

Ativos Fixos Tangíveis	Quantia escriturada inicial	Variações no período								Quantia escriturada final
		Adições	Transferências internas à entidade	Revalorizações	Reversões de perdas por imparidade	Perdas por imparidade	Depreciações do período	Diferenças cambiais	Diminuições	
Bens de domínio público, património histórico, artístico e cultural	45 338 374,32 €	4 207 416,22 €					-2 972 115,22 €			46 573 675,32 €
Terrenos e recursos naturais	6 459 763,17 €	58 770,21 €								6 518 533,38 €
Edifícios e outras construções	2 694 862,34 €						-130 052,94 €			2 564 809,40 €
Infraestruturas	28 232 074,11 €	601 856,63 €	2 845 055,83 €				-2 842 062,28 €			28 836 924,29 €
Património histórico, artístico e cultural	23 985,00 €	112 293,35 €								136 278,35 €
Outros										
Bens de domínio público em curso	7 927 689,70 €	3 434 496,03 €	-2 845 055,83 €							8 517 129,90 €
Ativos fixos em concessão										
Terrenos e recursos naturais										
Edifícios e outras construções										
Infraestruturas										
Património histórico, artístico e cultural										
Ativos fixos em concessão em curso										
Outros ativos fixos tangíveis	113 416 353,24 €	4 092 772,05 €	107 428,00 €				-3 349 000,31 €		-281 375,78 €	113 986 177,20 €
Terrenos e recursos naturais	28 202 234,82 €	351 527,50 €							-8 750,00 €	28 545 012,32 €
Edifícios e outras construções	73 017 210,40 €	1 059 139,21 €	114 000,00 €				-2 331 354,75 €		-265 666,78 €	71 593 328,08 €
Equipamento básico	1 857 625,96 €	483 611,62 €					-463 908,17 €		-6 852,96 €	1 870 476,45 €
Equipamento de transporte	572 968,90 €	603 652,80 €					-206 537,56 €			970 084,14 €
Equipamento administrativo	47 984,55 €	34 189,81 €					-18 210,41 €		-106,04 €	63 857,91 €
Equipamentos biológicos										
Outros	1 562 170,86 €	31 414,57 €					-328 989,42 €			1 264 596,01 €
Ativos fixos tangíveis em curso	8 156 157,75 €	1 529 236,54 €	-6 572,00 €							9 678 822,29 €
TOTAL	158 754 727,56 €	8 300 188,27 €	107 428,00 €				-6 321 115,53 €		-281 375,78 €	160 559 852,52 €

Nota: O valor das depreciações do exercício inclui depreciações do período, regularização de anos anteriores, ocorridas no exercício e ainda os impactos decorrentes de abates e alienações de bens.

AFT - DESAGREGAÇÃO DAS ADIÇÕES

(MUNICÍPIO DE PONTE DE LIMA)

Período		Ano
01/01/2024	(Periodicidade Trimestral / Período 4º Trimestre)	2024
31/12/2024	Visualizar Contas s/ Mov. Sim	

Ativos Fixos Tangíveis	Adições										
	Internas	Compra	Cessão	Transferência ou troca	Expropriação	Doação, herança, legado ou perdido a favor do estado	Dação em pagamento	Locação financeira	Fusão, cisão, reestruturação	Outras	Total
Bens de domínio público, património histórico, artístico e cultural		4 207 416,22 €									4 207 416,22 €
Terrenos e recursos naturais		58 770,21 €									58 770,21 €
Edifícios e outras construções											
Infraestruturas		601 856,63 €									601 856,63 €
Património histórico, artístico e cultural		112 293,35 €									112 293,35 €
Outros											
Bens de domínio público em curso		3 434 496,03 €									3 434 496,03 €
Ativos fixos em concessão											
Terrenos e recursos naturais											
Edifícios e outras construções											
Infraestruturas											
Património histórico, artístico e cultural											
Ativos fixos em concessão em curso											
Outros ativos fixos tangíveis		4 092 772,05 €									4 092 772,05 €
Terrenos e recursos naturais		351 527,50 €									351 527,50 €
Edifícios e outras construções		1 059 139,21 €									1 059 139,21 €
Equipamento básico		483 611,62 €									483 611,62 €
Equipamento de transporte		603 652,80 €									603 652,80 €
Equipamento administrativo		34 189,81 €									34 189,81 €
Equipamentos biológicos											
Outros		31 414,57 €									31 414,57 €
Ativos fixos tangíveis em curso		1 529 236,54 €									1 529 236,54 €
TOTAL		8 300 188,27 €									

AFT - DESAGREGAÇÃO DAS ADIÇÕES

(MUNICÍPIO DE PONTE DE LIMA)

Período		Ano
01/01/2024	(Periodicidade Trimestral / Período 4º Trimestre)	2024
31/12/2024	Visualizar Contas s/ Mov. Sim	

Ativos Fixos Tangíveis	Adições										
	Internas	Compra	Cessão	Transferência ou troca	Expropriação	Doação, herança, legado ou perdido a favor do estado	Dação em pagamento	Locação financeira	Fusão, cisão, reestruturação	Outras	Total
Bens de domínio público, património histórico, artístico e cultural		4 207 416,22 €									4 207 416,22 €
Terrenos e recursos naturais		58 770,21 €									58 770,21 €
Edifícios e outras construções											
Infraestruturas		601 856,63 €									601 856,63 €
Património histórico, artístico e cultural		112 293,35 €									112 293,35 €
Outros											
Bens de domínio público em curso		3 434 496,03 €									3 434 496,03 €
Ativos fixos em concessão											
Terrenos e recursos naturais											
Edifícios e outras construções											
Infraestruturas											
Património histórico, artístico e cultural											
Ativos fixos em concessão em curso											
Outros ativos fixos tangíveis		4 092 772,05 €									4 092 772,05 €
Terrenos e recursos naturais		351 527,50 €									351 527,50 €
Edifícios e outras construções		1 059 139,21 €									1 059 139,21 €
Equipamento básico		483 611,62 €									483 611,62 €
Equipamento de transporte		603 652,80 €									603 652,80 €
Equipamento administrativo		34 189,81 €									34 189,81 €
Equipamentos biológicos											
Outros		31 414,57 €									31 414,57 €
Ativos fixos tangíveis em curso		1 529 236,54 €									1 529 236,54 €
TOTAL		8 300 188,27 €									

Nota 6 – Locações

O Município de Ponte de Lima não tem contratos de locação financeira.

No quadro seguinte constam os contratos de locação operacional em que o Município de Ponte de Lima é locador.

Bens Locados	Valor do contrato	Pagamentos efetuados acumulados				Futuros pagamentos mínimos				Valor presente dos futuros pagamentos mínimos
		Período		Acumulado		Até 1 ano	Entre 1 e 5 anos	Superior a 5 anos	Total	
		Pagamentos mínimos	Rendas contigentes	Pagamentos mínimos	Rendas contigentes					
Aluguer de rede de desfibrilhadores automátisco (DAE)	21 918,60	3 936,00	0,00	3 936,00	0,00	17 982,60	0,00	0,00	17 982,60	17 982,60
Aluguer de equipamento para Passagem de Ano 2023	8 302,50	8 302,50	0,00	8 302,50	0,00	0,00	0,00	0,00	0,00	0,00
Aluguerde maquinaria e execução de muro de rachão	11 119,20	1 119,20	0,00	1 119,20	0,00	0,00	0,00	0,00	0,00	0,00
Aluguer de plataformma e aluguer de viatura para recolha de monstros	12 187,15	12 187,15	0,00	12 187,15	0,00	0,00	0,00	0,00	0,00	0,00
Aluguer de estruturas para publicidade de eventos ao ar livre em 2024	24 598,77	17 993,67	0,00	17 993,67	0,00	6 605,10	0,00	0,00	6 605,10	6 605,10
Aluguer de sanitários e balneários	43 050,00	43 050,00	0,00	43 050,00	0,00	0,00	0,00	0,00	0,00	0,00
Total	121 176,22	86 588,52	0,00	86 588,52	0,00	24 587,70	0,00	0,00	24 587,70	24 587,70

Nota 8 – Propriedades de investimento

As propriedades de investimento são mensuradas ao custo. O custo de aquisição compreende o seu preço de compra e quaisquer outros gastos que lhe sejam diretamente imputáveis.

PI - QUANTIA ESCRITURADA E MOVIMENTOS DO TRIMESTRE (MODELO DO CUSTO)

(MUNICÍPIO DE PONTE DE LIMA)

Período		Ano
01/01/2024	(Periodicidade Trimestral / Período 4º Trimestre)	2024
31/12/2024	Visualizar Contas s/ Mov. Sim	

Rubrica	Designação	Quantia escriturada inicial	Variações							Quantia escriturada final	Gastos do período	Rendimentos do período	
			Adições	Transferências internas à entidade	Depreciações do Período	Perdas por imparidade	Reversões perdas por imparidade	Diferenças cambiais	Diminuições			Rendas	Outras
	Propriedades de Investimento	8 195 479,97 €	134 750,80 €	-114 000,00 €	-223 250,04 €					7 992 980,73 €			
PI1	Bens de domínio público												
PI2	Terrenos e recursos naturais	24 406,55 €								24 406,55 €			
PI3	Edifícios e outras construções	8 171 073,42 €	134 750,80 €	-114 000,00 €	-223 250,04 €					7 968 574,18 €			
PI4	Outras propriedades de investimento												
PI5	Propriedades de Investimento em curso												
	TOTAL	8 195 479,97 €	134 750,80 €	-114 000,00 €	-223 250,04 €					7 992 980,73 €			

MAPA GERAL DE BENS COM DETALHE DE AQUISIÇÃO E LOCALIZAÇÃO

MUNICÍPIO DE PONTE DE LIMA

Ano	2024
Data de Emissão	20/02/2025

Identificação dos Bens														
Nr. Inv	Descrição	Class. Complementar	Patrimonial	Analítica	Data Aquisição	Tipo	Movim.	Referência	Taxa	Valor Aquisição	Valor Patrimonial Inicial	Valor Patrimonial Atual	Valor Patrimonial Líquido	Amortizações Acumuladas
30491	EDIFÍCIO ESCOLAR DO 1º.CEB DE REGUEIRA - CABRAÇÃO	4229	42.2.9	91.03.01.059	12/07/2000	09	S009	ART.142-U	5.000	0,00	34.501,85	143.185,33	93.598,50	49.586,83
30515	EDIFÍCIO ESCOLAR DO 1º.CEB sito em Rio Velho na freguesia de FONTÃO	4229	42.2.9	91.03.01.023	12/07/2000	09	S009	ART.928-U (ex-243U)	5.000	0,00	90.841,07	90.841,07	0,00	90.841,07
30817	CASA TERRA / EX-CADEIA DAS MULHERES EM PONTE DE LIMA	4229	42.2.9	91.04.01.077	09/02/1993	09	S009	ART.557-U	0.670	142.484,93	142.484,93	272.181,81	205.771,08	66.410,73
37898	RESTAURANTE DA MADALENA DE R/C E 1º ANDAR com anexo sito no lugar de Santas na freguesia de FORNELOS	4229	42.2.9	91.04.01.038	01/01/2002	01	S002	ART.10-U (ex-334-U)	5.000	0,00	172.085,27	433.463,97	238.549,66	194.914,31
38381	EDIFÍCIO DO MERCADO MUNICIPAL COMPOSTO POR 3 torres para serviços, 1 habitação, 5 arrecadações, 1 estacionamento, 1 mercado e 40 lojas para comércio sito na rua Dr. Antônio Magalhães EM PONTE DE LIMA	4229	42.2.9	91.05.01.049	01/01/2002	01	S002	ART. 1415-U (ex-ART.463-U)	0.670	0,00	0,00	4.885.890,52	3.923.571,28	962.319,24
38806	CASA DE R/C, 1º E 2º ANDAR sito na rua Dr. Cândido da Cruz nº15 na freguesia de Arca e PONTE DE LIMA	4229	42.2.9	91.04.01.048	05/03/2002	01	S002	ART.1132-U	5.000	0,00	36.661,65	36.661,65	0,00	36.661,65
42749	4/6 TERRENO DE PASTAGEM EM ARCOS	4219	42.1.9		29/07/2003	01	S002	ART. 58-R	0.000	7.932,00	7.932,00	7.932,00	7.932,00	0,00
42750	TERRENO DE PASTAGEM EM ARCOS	4219	42.1.9		28/07/2003	01	S002	ART. 60-R	0.000	7.262,00	7.262,00	7.262,00	7.262,00	0,00
42751	TERRENO DE PASTAGEM EM ARCOS	4219	42.1.9		28/07/2003	01	S002	ART. 62-R	0.000	3.258,00	3.258,00	3.258,00	3.258,00	0,00
43583	EDIFÍCIO DE R/C E 1º ANDAR DESTINADO A "RESTAURANTE MARINA" EM ARCOZELO	4229	42.2.9	91.04.01.045	21/10/2004	01	S002	ART. 2068-U	1.250	246.743,64	246.743,64	246.743,64	143.111,31	103.632,33
50600	PISCINA DESCOBERTA COM 1 EDIFÍCIO DE APOIO SITA NO LUGAR DE REGADAS EM ARCOZELO	4225	42.2.5	91.04.01.036	18/12/2006	01	S002	ART. 2247-U	1.250	1.397.223,00	1.397.223,00	1.397.223,00	866.278,26	530.944,74
55830	Edifício com 1 piso destinado a armazém de adubos e sementes e parque de máquinas, escritório, sala de reuniões e 2 casas de banho designado de "EX-COOPERATIVA DO VALE DO RIO DE ESTORÃOS" em Estorãos	4229	42.2.9	91.04.01.088	15/01/2008	09	S009	ART. 266-U	5.000	33.800,00	33.800,00	192.716,57	97.778,63	94.937,94
56989	Fracção nº10 destinada a comércio no Parque de estacionamento junto ao Hospital de Ponte de Lima	4229	42.2.9	91.05.01.068	12/09/2008	01	S002	ART. 1318-U	1.250	51.701,29	51.701,29	51.701,29	34.122,81	17.578,48
56990	Fracção nº12 destinada a comércio no Parque de estacionamento junto ao Hospital de Ponte de Lima	4229	42.2.9	91.05.01.068	12/09/2008	01	S002	ART. 1318-U	1.250	51.701,29	51.701,29	51.701,29	34.122,81	17.578,48
56991	Fracção nº20 destinada a serviços no Parque de estacionamento junto ao Hospital de Ponte de Lima	4221	42.2.1	91.05.01.068	12/09/2008	01	S002	ART. 1318-U	1.250	449.099,58	449.099,58	453.885,08	299.695,69	154.189,39
56992	Fracção nº28 destinada a comércio no Parque de estacionamento junto ao Hospital de Ponte de Lima	4229	42.2.9	91.05.01.068	12/09/2008	013	S099	ART. 1318-U	1.250	65.932,01	65.932,01	65.932,01	43.515,05	22.416,96
56993	Fracção nº30 destinada a comércio no Parque de estacionamento junto ao Hospital de Ponte de Lima	4229	42.2.9	91.05.01.068	12/09/2008	013	S099	ART. 1318-U	1.250	21.466,50	21.466,50	21.466,50	14.167,83	7.298,67
56994	Fracção nº32 destinada a comércio no Parque de estacionamento junto ao Hospital de Ponte de Lima	4229	42.2.9	91.05.01.068	12/09/2008	013	S099	ART. 1318-U	1.250	23.644,89	23.644,89	23.644,89	15.605,58	8.039,31
56995	Fracção nº34 destinada a comércio no Parque de estacionamento junto ao Hospital de Ponte de Lima	4229	42.2.9	91.05.01.068	12/09/2008	013	S099	ART. 1318-U	1.250	8.210,03	8.210,03	8.210,03	5.418,70	2.791,33
56996	Fracção nº36 destinada a serviços no Parque de estacionamento junto ao Hospital de Ponte de Lima	4221	42.2.1	91.05.01.068	12/09/2008	013	S099	ART. 1318-U	1.250	5.254,42	5.254,42	5.254,42	3.467,85	1.786,57
70855	QUARTÉIS DE SANTA JUSTA sito na Rua de Santa Justa nº1264 e 1266 ou Monte de Santa Justa na freguesia de ARCOS (direito de superfície)	4229	42.2.9	91.04.01.101	30/03/2011	014	S002	ART.745-U (ex-676-U)	3.330	139.410,00	139.410,00	330.564,67	0,00	330.564,67
70868	PARQUE DE ESTACIONAMENTO JUNTO AOS PAÇOS DO CONCELHO DE PONTE DE LIMA	4224	42.2.4	91.05.01.066	29/12/2011	01	S002	ART. 1406-U	5.000	1.139.146,22	1.139.146,22	1.139.146,22	0,00	1.139.146,22
70894	FRACÇÃO A de r/c com dois lugares de estacionamento na cave, sito no LOTE 1 no lugar de Poço de Cabaços na freguesia de FEITOSA (cedência pelo alvará lot.nº92/98)	4221	42.2.1	91.05.01.009	29/12/2011	014	S002	ART. 731/A-U	1.250	103.250,00	103.250,00	103.250,00	74.340,08	28.909,92
71738	TRUTICULTURA composta por 3 lagoas sita no lugar de Sobrada na freguesia de RENDUFE	4229	42.2.9	91.05.01.089	04/06/2012	013	S099	ART. 246-U	5.000	69.133,40	69.133,40	69.133,40	0,00	69.133,40
71739	Edifício de r/c com anexo destinado à RESTAURANTE sito no lugar de Sobrada na freguesia de RENDUFE	4229	42.2.9	91.04.01.091	04/06/2012	013	S099	ART. 248-U	1.250	355.691,80	355.691,80	355.691,80	263.211,91	92.479,89
76890	CASA DE ABRIGO de r/c e 1ºandar sito no lugar de Carvalha na freguesia de LABRUJÓ, RENDUFE E VILAR DO MONTE	4229	42.2.9	91.04.01.047	02/07/2013	013	S099	ART.237-U	0.670	48.729,21	48.729,21	51.884,21	46.030,70	5.853,51
78667	Edifício de r/c com 5 divisões designado de "CENTRO DE EXPOSIÇÕES DE PRODUTOS REGIONAIS DA QUINTA DE PENTIEIROS" sito na rua de Pentieiros nº 119 na freguesia de S.PEDRO DE ARCOS	4229	42.2.9	91.04.01.100	27/12/2013	013	S099	ART.735-U (ex-607-U)	1.250	320.908,78	320.908,78	320.908,78	243.890,61	77.018,17
78710	Edifício de r/c, 1º e 2ºandar onde se acha instalada no 1º andar a ADRIL com entrada pela rua do Carrazido nº1 a 7 e a Panilima no r/c com entrada pela rua Cardeal Saraiva nº1 a 9, na freguesia de ARCA e PONTE DE LIMA	4229	42.2.9	91.04.01.018	09/05/2013	09	S009	ART. 1130-U	5.000	157.121,34	157.121,34	157.121,34	0,00	157.121,34
79422	Edifício de r/c, 1º e 2º andar designado de "CASA 9" sito no Largo da Alegria nº11 a 19 na freguesia de ARCOZELO	4229	42.2.9	91.04.01.050	27/12/2013	013	S099	ART.2745-U	2.500	692.603,11	692.603,11	692.603,11	484.822,23	207.780,88
79432	Edifício de r/c, 1º, 2º e 3º andar designado de "CASA 24" sito no Largo da Alegria nº36, 37, 38 e 39 na freguesia de ARCOZELO	4229	42.2.9	91.04.01.053	27/12/2013	013	S099	ART.2746-U	2.500	445.747,94	445.747,94	445.747,94	312.023,58	133.724,36
80785	CASA DE ABRIGO DE VILAR DO MONTE - edifício de rés do chão com 3 divisões sito no lugar da Costa na freguesia de VILAR DO MONTE	4229	42.2.9	91.04.01.051	08/09/2014	013	S099	ART. 165-U	2.500	64.613,12	64.613,12	64.613,12	43.165,13	21.447,99
80786	CASA DE ABRIGO VERMELHA - edifício de rés do chão com 3 divisões sito em Casal Pedro na freguesia de RENDUFE	4229	42.2.9	91.04.01.107	09/09/2014	013	S099	ART. 426-U	2.500	79.095,50	79.095,50	81.090,40	52.796,53	28.293,87
80787	CASA DE ABRIGO VERDE - edifício de rés do chão com 3 divisões sito em Casal Pedro na freguesia de RENDUFE	4229	42.2.9	91.04.01.108	09/09/2014	013	S099	ART. 426-U	2.500	79.095,50	79.095,50	81.090,40	52.796,53	28.293,87
80788	CASA DE ABRIGO DA VACARIÇA - edifício de rés do chão com 5 divisões sito no lugar da Vacariça em REFOIOS	4229	42.2.9	91.04.01.052	09/09/2014	013	S099	ART.2370-U	2.500	23.558,15	23.558,15	23.558,15	15.738,25	7.819,90
80830	Edifício de r/c, 1º e 2º andar onde está instalado a TURIHAB sito na rua Dr.Cândido da Cruz na freguesia de Arca e PONTE DE LIMA	4229	42.2.9	91.04.01.049	11/09/2014	01	S002	ART.1131-U	5.000	0,00	52.373,78	52.373,78	0,00	52.373,78
82844	EDIFÍCIO DE R/C com 3 espaços para arrendamento, sito na Praceta Fernão de Magalhães, nº 77,79,85,89 e 95 na freguesia de Arca e PONTE DE LIMA	4229	42.2.9	91.04.01.035	29/12/2015	013	S099	ART. 1201-U	1.250	194.262,41	194.262,41	194.262,41	155.409,94	38.852,47
88376	EDIFÍCIO DE HABITAÇÃO de r/c com 4 divisões sito na rua Nova de S.João nº36 na freguesia de Arca e PONTE DE LIMA	4221	42.2.1	91.04.01.113	29/12/2016	013	S099	ART.1217-U	1.250	137.819,92	137.819,92	137.819,92	113.012,33	24.807,59
94738	Edifício de rés do chão designado de BAR DO ARNADO sito no Parque do Arnado na freguesia de ARCOZELO	4229	42.2.9	91.04.01.004	28/12/2018	013	S099	ART.1668-U	5.000	218.611,03	218.611,03	218.611,03	65.583,28	153.027,75
94794	Casa da Madalena, rua de Santa Maria Madalena, n.º 78, freguesia de ARCA.	4229	42.2.9	91.04.01.081	27/12/2018	09	S009	ART. 1150U	0.670	12.201,42	12.201,42	12.201,42	11.347,28	854,14
112653	PRÉDIO URBANO SITO NA RUA DA GRAMELA, NA FREGUESIA DE ESTORÃOS	4221	42.2.1	94.01.17	09/10/2023	01	S002	ARTIGO URBANO Nº 526	10.000	17.863,66	17.863,66	17.863,66	15.630,76	2.232,90
112654	TERRENO SUBJUACENTE AO PREDIO URBANO SITO NA RUA DA GRAMELA,FREGUESIA DE ESTORÃOS	4211	42.1.1	94.01.17	09/10/2023	01	S002	ARTIGO URBANO Nº 526	0.000	5.954,55	5.954,55	5.954,55	5.954,55	0,00
									TOTAL :	**6.820.530,64 €**	**7.206.994,26 €**	**12.954.645,38 €**	**7.992.980,73 €**	**4.961.664,65 €**

Nota 13 – Rendimento de transações com contraprestação

As notas têm por objetivo descrever o tratamento contabilístico do rendimento proveniente de transações e acontecimentos que tenham uma contraprestação, destacando como aspeto principal a determinação do momento do reconhecimento.

O rendimento é reconhecido quando for provável que fluam para a entidade benefícios económicos futuros ou potencial de serviço e estes benefícios possam ser mensurados com fiabilidade. De seguida apresenta-se o detalhe destes rendimentos.

Tipo de rendimento	Rendimento do período reconhecido em		Quantias por receber		Adiantamentos recebidos
	Resultados	Património líquido	Início do período	Final do Período	
Taxas, multas e outras penalidades					
Taxas específicas das autarquias locais	682 389,50		23 277,99	18 693,73	
Multas e outras penalidades	60 883,12		19 148,26	32 625,60	
Vendas					
Produtos agrícolas e pecuários					
Livros e documentação Técnica					
Publicações e impressos					
Outros					
Prestação de serviços					
Resíduos sólidos	31 389,70		5 556,65	9 672,06	
Saneamento					
Cemitérios	19 677,42				
Parque de estacionamento	9 337,89				
Serviços Culturais	150 905,06		616,00	3 139,00	
Serviços Desporto	115 241,74				
Outros	386 287,44		2 485,00	2 981,65	
Alienações					
Alienações de ativos fixos tangíveis	3 729,60				
Rendas/Concessões					
EDP	1 222 800,12				
Habitação Social	122 376,52				
Centro de coordenação e transportes	29 540,46				
Mercado	111 947,41				
Outros edifícios	169 244,39				
Edifício parque estacionamento junto hospital	37 205,76				
Terrenos	41 978,26				
Juros, dividendos e outros rendimentos similares	36 501,01				
Outros Rendimentos e Ganhos					
Ganhos em Inventários					
Ganhos em Entidades Participadas	10 916,37				
Outros					
TOTAL	**3 242 351,77**		**51 083,90**	**67 112,04**	

Nota 14 – Rendimento de transações sem contraprestação

As transações sem contraprestação subdividem-se em impostos e transferências. Os impostos são benefícios económicos ou potencial de serviço obrigatoriamente pagos ou a pagar a entidades públicas, de acordo com disposições legais adequadas, criadas para proporcionar rendimento às administrações públicas. As transferências são influxos de benefícios económicos futuros ou potencial de serviço provenientes de transações sem contraprestação que não sejam impostos.

De seguida apresenta-se o detalhe destes rendimentos.

Tipo de rendimento	Rendimento do período reconhecido em		Quantias por receber		Adiantamentos recebidos
	Resultados	Património líquido	Inicio do período	Final do Período	
Impostos diretos					
Derrama	1 000 377,34				
Imposto municipal sobre imóveis	3 970 579,00				
Imposto único de circulação	1 305 359,78				
Impostos indiretos					
Loteamentos e obras	645 435,03		53 838,80	0,00	
Ocupação da via pública	97 567,70		3 489,49	62 028,14	
Publicidade	69 114,18		3 764,57	3 010,55	
Mercados e Feiras	0,00		179,60	205,20	
Taxa de depósito da ficha técnica de habitação	617,60				
Imposto municipal sobre as transmissões onerosas de imóveis	2 464 662,49				
Outros	31 289,86				
Transferências e subsídios correntes obtidos					
FEF	13 319 715,00	1 479 968,00			
FSM	1 188 633,00				
Transferências de competências – Lei n.º 50/2018	7 254 349,00				
Participação do IVA	343 721,11				
DREN	127 344,70				
I.E.F.P.	46 270,09				
Artigo 35.º, n.º 3 da Lei n.º 73/2013	1 606 164,50	1 606 164,51			
Estado – Participação comunitária em Projetos	0,00	25 500,00			
Reversões					
De perdas por imparidade	0,00				
De provisões	208 259,75				
Imputação de subsídios e transferências para investimentos	1 446 329,80				
TOTAL	**35 125 789,93**	**3 111 632,51**	**61 272,46**	**65 243,89**	

Nota 15 – Provisões, passivos contingentes e ativos contingentes

Provisões

Relativamente aos diversos processos judiciais que se encontram em curso, quer instaurados pelo Município de Ponte de Lima, quer instaurados por outras entidades, após reapreciação jurídica para efeitos de prestação anual das contas, foi ajustada a provisão para outros riscos e encargos para 1 465 917,62€, que se estima suficiente para fazer face a eventuais indemnizações de processos onde existe um risco significativo de ocorrerem decisões desfavoráveis ao Município.

RUBRICAS	Quantia escriturada inicial (1)	Aumentos				Diminuições				Quantia escriturada final (10)=(1)+(5)-(9)
		Reforços (2)	Aumentos da quantia descontada (3)	Outros aumentos (4)	Total aumentos (5)=(2)+(3)+(4)	Utilizações (6)	Reversões (7)	Outras diminuições (8)	Total diminuições (9)=(6)+(7)+(8)	
Impostos, contribuições e taxas Garantias a clientes										
Processos judiciais em curso	1 471 789,67	199 946,41			199 946,41		205 818,46		205 818,46	1 465 917,62
Acidentes de trabalho e doenças profissionais Matérias ambientais										
Contratos onerosos Reestruturação e reorganização										
Outras provisões										
Total	1 471 789,67	199 946,41			199 946,41		205 818,46		205 818,46	1 465 917,62

Ativos contingentes

As garantias bancárias não financeiras prestadas por terceiros, por assegurarem o bom cumprimento das obrigações legais contratuais, enquadram-se nesta rubrica.

O montante de 2.360.189,27€ não se encontra reconhecido enquanto ativo do Município de Ponte de Lima na medida em que, o seu carácter contingente, não permite que tais valores cumpram com os critérios de reconhecimento de um ativo.

Nota 17 – Acontecimentos após a data de relato

O Município não tem conhecimento da ocorrência de acontecimentos após a data do relato.

Nota 18 – Instrumentos Financeiros

Os instrumentos financeiros são quaisquer contratos que deem origem a um ativo financeiro de uma entidade e a um passivo financeiro ou instrumento de capital próprio de uma outra entidade.

Os instrumentos de capital próprio são contratos que evidenciem um interesse residual nos ativos de uma entidade, depois de deduzir os seus passivos. No que se refere aos Passivos financeiros, estes relacionam-se essencialmente com financiamentos obtidos e outras contas a pagar.

Em 31 de dezembro de 2024 as categorias de ativos e passivos financeiros mensurados ao custo amortizado encontram-se detalhadas da seguinte forma:

Rubricas	Quantia escriturada inicial	Aumentos				Diminuições				Quantia escriturada final
		Compras	Ganhos de justo valor	Reversões de perdas por imparidades	Outros	Alienações	Perdas de justo valor	Perdas por imparidade	Outros	
Ativos financeiros mensurados ao custo amortizado										
Participações financeiras-custo	1 707 298,50									1 707 298,50
Outros ativos financeiros										0,00
Devedores por transferências e subsidios	8 993 214,57				4 065 010,44				3 996 759,46	9 061 465,55
Devedores por empréstimos bonificados	13 711,65									13 711,65
Clientes, contribuintes e utentes	1 297 734,74				14 233 826,33				15 197 450,25	334 110,82
Outras contas a receber	5 139 645,31				1 828 410,61				1 421 371,13	5 546 684,79
Total	17 151 604,77				20 127 247,38				20 615 580,84	16 663 271,31

Rubricas	Quantia escriturada inicial	Aumentos			Diminuições			Quantia escriturada final
		Aquisições	Ganhos de justo valor	Outros	Liquidações	Perdas de justo valor	Outros	
Passivos financeiros mensurados ao custo amortizado								
Outros passivos financeiros								
Financiamentos obtidos	2 552 727,00	0,00			118 655,24			2 434 071,76
Credores por transferências e subsidios	500,00			4 039,16			3 250,00	1 289,16
Fornecedores c/c	560 017,15	28 486 564,60			28 077 788,84			968 792,91
Adiantamentos de clientes, contribuintes e utentes	53 520,50							53 520,50
Fornecedores investimento	197 109,64	16 874 970,86			16 723 013,57			349 066,93
Cauções	1 235 431,15			224 290,20			104 386,89	1 355 334,46
Outras contas a pagar	2 418 408,85			1 848 360,05			1 731 740,54	2 535 028,36
Total	7 017 714,29	45 361 535,46		2 076 689,41	44 919 457,65		1 839 377,43	7 697 104,08

Analisada a participação no capital de diversas entidades pelo Município de Ponte de Lima, segue a relação das entidades cujos investimentos em capital se cifram numa participação inferior a 20%, e por este facto são tipificadas como investimentos financeiros que não são participações de capital em entidades controladas ou associadas.

Considerando o exposto e apesar do valor da participação ser inferior a 20%, foram efetuados testes de imparidade onde se concluiu pelo aumento da participação do capital detido pelo Município de Ponte de Lima, no entanto, considerando a percentagem da participação foi determinado que estes ativos manteriam a sua valoração ao custo de aquisição, sem ter sido objeto de qualquer imparidade, o que sucederia se dos testes efetuados resultasse uma redução do valor da fração do capital detido à data do relato pela Autarquia.

Entidade Participada		Tipo de Entidade	CAE	Capital	Participação no Final Exercicio			Forma Realização de capital		Obs
Denominação	N.I.P.C				Valor Nominal Subscrito	%	Valor Nominal Realizado	Meios Monetários (montante)	Em espécie(montante)	
1	2	3	4	5	6	7	8	9	10	11
Águas do Norte, S.A	513606084	SA	37002	307 380 803,00 €	470 305,50 €	0,420%	12 119 297,00 €	470 305,50 €	- €	
Resulima - Valorização e Tratamento de Residuos Sólidos, S.A.	503694398	SA - Sistema Multimunicipal	38212	20 905 956,00 €	172 500,00 €	6,90%	1 649,00 €	172 500,00 €	- €	a)
ADAM - Águas do Alto Minho, SA	515486159	SA	36002	4 356 937,00 €	279 855,00 €	7,77%	242 491,00 €	279 855,00 €	- €	a)
Matadouro Regional do Alto Minho, S.A	501911626	SA - Sistema Multimunicipal	15110	- €	12 469,95 €	2,50%	- €	12 469,95 €	- €	Dissolução

a) Valores referentes ao ano de 2023, devido a não terem aprovado as contas de 2024

Entidade Participada		Tipo de Entidade	CAE	Capital Estatutário	Contribuição			Obs
					Em 2024	Forma de realização		
Denominação	N.I.P.C					Meios Monetários	Em espécie	
1	2	3	4	5	6	7	8	9
Comunidade Intermunicipal do Alto Minho	508754496	CIM	84130	n/a	87 423,04 €	87 423,04 €	- €	Quotas/Comparticipação
Associação de Municípios Portugueses do Vinho	508038430	AMFE	94110	n/a	1 300,00 €	1 300,00 €	- €	Quotas/Comparticipação
Associação Nacional Municípios Portugueses	501627413	AM	91333	n/a	6 952,83 €	6 952,83 €	- €	Quotas/Comparticipação
Associação Portuguesa dos Municipios com Centro Historico	502131047	AMFE	91331	n/a	713,00 €	713,00 €	- €	Quotas/Comparticipação

A informação relativa aos empréstimos contratualizados pela autarquia consta do ANEXO I, Mapa dos Empréstimos, conforme modelo do Tribunal de Contas.

O valor em dívida a 31 de dezembro de 2024 de empréstimos de médio e longo prazo contratualizados e utilizados pelo Município de Ponte de Lima é 1 720 693,64€, o total de capital amortizado a curto prazo no ano de 2024, ascende a 118 655,72€, conforme mapa que se apresenta. Esta informação tem a sua expressão nas respetivas contas do balanço.

Outras divulgações:

1- Imoveis por regularizar:

Os imóveis inventariados não regularizados na C.R.P. são prédios sem título aquisitivo e/ou com deficiência a favor do Município de Ponte de Lima. De notar que estes bens independentemente da conclusão do processo de regularização na C.R.P. não envolvam risco de provocar ajustamento material nas quantias escrituradas de ativos e passivos durante os anos financeiros seguintes.

2- Bens de valor zero:

Os bens com valor nulo foram inventariados aquando da abertura do Balanço Inicial, no âmbito do POCAL. São bens que existem em diversos serviços municipais cujos documentos de compra/aquisição não foram possíveis localizar aquando o arrolamento. Desde então a aplicação do Património não permite a inventariação de bens sem valorização. De notar que estes bens não envolvam risco de provocar ajustamento material nas quantias escrituradas de ativos e passivos durante os anos financeiros seguintes.

3- Contabilidade de gestão:

A aplicação da NCP ainda se encontra em fase de implementação, sendo que a informação que é possível obter da Contabilidade de Gestão é o balancete por analítica, pelo que não nos permite ainda apresentar no relatório de gestão de 2024 o previsto §34 da NCP27.

Anexo I – Mapa de Empréstimos

ENTIDADE Município de Ponte de Lima						Mapa de Empréstimos Obtidos														ANO DE 2024	
Caracterização do Empréstimo	Data da Aprov. pela A.M.	Data de Contratação	Anos decorridos	Visto do TC		Finalidade do Empréstimo ©	Capital		Taxa de Juro		Pagamentos de anos anteriores			Encargos do Ano				Encargos do ano vencidos e não pagos	Divida em 1 de Janeiro	Divida em 31de Dezembro
				Nº registo	Data		Contratado	Utilizado	Inicial	Actual	Amortização	Juros	Total	Amortizações	Juros	Total	Juros Mora			
Médio e longo prazos:																					
Agencia para o Desenvolvimento e Coesão - BEI																					
BEI-Pedras Finas	28/9/19	23/10/19	4	3784/19	20/2/20	(I) c)	1 610 739,87	1 073 826,58	0,00	3,535	70 578,41	27 114,21	97 692,62 0,00	66 635,56	39 680,21	106 315,77	0,00	0,00	961 947,15	895 311,59
Intervenções na Rede de Drenagem de Águas Residuais em Baixa no Municipio de Pontede Lima (SAR Ponte de Lima)	17/4/21	11/5/21	3	1304/2021	24/6/21	(I) c)	357 950,51	357 950,51	0,00	3,535	0,00	7 848,31	7 848,31	21 245,69	14 705,01	35 950,70	0,00	0,00	357 950,51	336 704,82
Intervenções no SAR de Freixo - DARU (Ponte de Lima)	17/4/21	11/5/21	3	1294/2021	24/6/21	(I) c)	519 451,70	519 451,70	0,00	3,279	0,00	14 069,35	14 069,35	30 774,47	21 480,51	52 254,98	0,00	0,00	519 451,70	488 677,23
T o t a l							2 488 142,08	1 951 228,79			70 578,41	49 031,87	119 610,28	118 655,72	75 865,73	194 521,45	0,00	0,00	1 839 349,36	1 720 693,64
Limite de Endividamento.....																				

© Utilizar (I), se estiver isento do limite de endividamento,indicando a legislação aplicável, e (N), no caso contrário

(I) a) alínea a) do nº2 do artº 61 da Lei nº2/2007, de 15 de Janeiro/Empréstimos contraídos até 31.12.2002, para aquisição, construção, ou recuperação de imóveis destinados a habitação social (Lei n.º 42/98, de 6 de Agosto, com as alterações que entretanto lhe foram introduzida

(I) b) alínea a) do nº2 do artº 61 da Lei nº2/2007, de 15 de Janeiro/Empréstimos contraídos até 31.12.2002, no âmbito da linha de crédito para apoio à reparação dos danos causados pelas intempéries no Inverno 2000/2001, criada pelo Decreto-Lei n.º 38-C/2001, de 8.02 (artigo 4.º da Lei n.º 2-A/2001, de 8.0

(I) c) Empréstimos contraídos a partir de 2016 (após entrada em vigor do OE/2016) para execução de projetos comparticipados por fundos comunitários, abrangidos pelo n.º 5 do artigo 52.º da Lei n.º 73/2013, de 03/0

4.6. Demonstração do Desempenho Orçamental

Periodicidade : Mensal
Período : Mensal Após Apuramento dos Resultados

DDORC - DEMONSTRAÇÃO DO DESEMPENHO ORÇAMENTAL
MUNICÍPIO DE PONTE DE LIMA

Pág. : 1
Acumulados : S
Ano : 2024

Período : 2024/01/01 2024/12/31

Euros

RUBRICA	RECEBIMENTOS / PAGAMENTOS	FONTES DE FINANCIAMENTO (n)						2023
		R P	R G	U E	EMPR	F. ALHEIOS	TOTAL	
RA01	**Saldo de gerência anterior**	**594.527,70**		**7.651.740,76**	**2.152.166,04**	**1.326.050,77**	**11.724.485,27**	**8.706.744,84**
RI01	Operações orçamentais [1]	594.527,70		7.651.740,76	2.152.166,04		10.398.434,50	7.333.584,11
RI02	Devolução do saldo oper. orçamentais							
RI04	Recebimento do saldo devolvido por terceiras entidades							
RI03	Operações de tesouraria [A]					1.326.050,77	1.326.050,77	1.373.160,73
RA02	**Receita corrente**	**37.300.202,25**		**1.201.746,30**			**38.501.948,55**	**35.980.588,13**
R1	Receita fiscal	9.948.548,11					9.948.548,11	9.305.466,27
R1.1	Impostos diretos	8.580.428,28					8.580.428,28	8.843.122,58
R1.2	Impostos indiretos	1.368.119,83					1.368.119,83	462.343,69
R2	Contribuições para sistemas de ptoteção social e subsistemas de saúde							
R3	Taxas, multas e outras penalidades	926.007,93					926.007,93	831.452,48
R4	Rendimentos de propriedade	94.257,28					94.257,28	138.343,14
R5	Transferências e subsídios correntes	23.712.582,62		1.201.746,30			24.914.328,92	23.202.881,15
R5.1	Transferências correntes	23.712.582,62		1.201.746,30			24.914.328,92	23.202.881,15
R5.1.1	Administrações Públicas	23.712.582,62		849.931,69			24.562.514,31	22.952.065,56
R5.1.1.1	Administração Central - Estado Português	23.712.582,62		789.682,60			24.502.265,22	22.002.933,08
R5.1.1.2	Administração Central - Outras entidades			60.249,09			60.249,09	946.533,41
R5.1.1.3	Segurança Social							
R5.1.1.4	Administração Regional							
R5.1.1.5	Administração Local							2.599,07
R5.1.2	Exterior - U E			351.814,61			351.814,61	250.815,59
R5.1.3	Outras							
R5.2	Subsídios correntes							
R6	Venda de bens e serviços	2.488.783,23					2.488.783,23	2.339.116,96
R7	Outras receitas correntes	130.023,08					130.023,08	163.328,13
RA03	**Receita de capital**	**5.115.427,75**		**975.346,92**			**6.090.774,67**	**3.359.292,04**
R8	Venda de bens de investimento	3.729,60					3.729,60	2.099,61
R9	Transferências e subsídios de capital	5.111.632,50		975.346,92			6.086.979,42	3.357.100,52
R9.1	Transferências de capital	5.111.632,50		975.346,92			6.086.979,42	3.357.100,52
R9.1.1	Administrações Públicas	5.111.632,50					5.111.632,50	2.264.673,86
R9.1.1.1	Administração Central - Estado Português	3.111.632,50					3.111.632,50	2.244.751,59
R9.1.1.2	Administração Central - Outras entidades	2.000.000,00					2.000.000,00	3.301,96
R9.1.1.3	Segurança Social							
R9.1.1.4	Administração Regional							
R9.1.1.5	Administração Local							16.620,31
R9.1.2	Exterior - U E			975.346,92			975.346,92	1.092.426,66
R9.1.3	Outras							
R9.2	Subsídios de capital							
R10	Outras receitas de capital	65,65					65,65	91,91
RA04	**Receita efetiva [2]**	**42.415.630,00**		**2.177.093,22**			**44.592.723,22**	**39.339.880,17**
R11	Reposições não abatidas aos pagamentos							
RA05	**Receita não efetiva [3]**							**119.316,84**
R12	Receita com ativos financeiros							
R13	Receita com passivos financeiros							119.316,84

* Os pagamentos, recebimentos, assim como os saldos deverão estar discriminados de acordo com os grupos de fontes de financiamento.

Periodicidade : Mensal
Período : Mensal Após Apuramento dos Resultados

DDORC - DEMONSTRAÇÃO DO DESEMPENHO ORÇAMENTAL
MUNICÍPIO DE PONTE DE LIMA

Pág. : 2
Acumulados : S
Ano : 2024

Período : 2024/01/01 2024/12/31

Euros

RUBRICA	RECEBIMENTOS / PAGAMENTOS	FONTES DE FINANCIAMENTO (n)						2023
		R P	R G	U E	EMPR	F. ALHEIOS	TOTAL	
RA06	**Soma [4]=[1]+[2]+[3]**	**43.010.157,70**		**9.828.833,98**	**2.152.166,04**		**54.991.157,72**	**46.792.781,12**
ROT1	Operações de tesouraria [B]					275.938,70	275.938,70	235.498,48
DA01	**Despesa corrente**	**29.152.004,35**		**309.174,62**			**29.461.178,97**	**27.746.085,83**
D1	Despesas com o pessoal	13.158.349,01					13.158.349,01	12.422.801,58
D1.1	Remunerações Certas e Permanentes	10.359.675,10					10.359.675,10	9.410.382,03
D1.2	Abonos Variáveis ou Eventuais	294.728,97					294.728,97	314.810,29
D1.3	Segurança social	2.503.944,94					2.503.944,94	2.697.609,26
D2	Aquisição de bens e serviços	10.009.713,93		309.174,62			10.318.888,55	10.217.051,12
D3	Juros e outros encargos	78.101,76					78.101,76	55.528,67
D4	Transferências e subsídios correntes	5.200.299,38					5.200.299,38	4.226.409,02
D4.1	Transferências correntes	5.200.299,38					5.200.299,38	4.226.409,02
D4.1.1	Administrações Públicas	3.262.768,92					3.262.768,92	2.576.765,17
D4.1.1.1	Administração Central - Estado Português							
D4.1.1.2	Administração Central - Outras entidades							
D4.1.1.3	Segurança Social							
D4.1.1.4	Administração Regional							
D4.1.1.5	Administração Local	3.262.768,92					3.262.768,92	2.576.765,17
D4.1.2	Entidades do Setor Não Lucrativo	1.690.561,86					1.690.561,86	1.466.082,69
D4.1.3	Famílias	246.968,60					246.968,60	183.561,16
D4.1.4	Outras							
D4.2	Subsídios Correntes							
D5	Outras despesas correntes	705.540,27					705.540,27	824.295,44
DA02	**Despesa de capital**	**9.931.086,80**		**238.906,26**	**1.057.422,96**		**11.227.416,02**	**8.266.097,81**
D6	Aquisição de bens de capital	6.722.104,54		238.906,26	1.057.422,96		8.018.433,76	6.280.060,34
D7	Transferências e subsídios de capital	3.188.675,44					3.188.675,44	1.986.037,47
D7.1	Transferências de capital	3.188.675,44					3.188.675,44	1.986.037,47
D7.1.1	Administrações Públicas	3.079.945,00					3.079.945,00	1.767.169,47
D7.1.1.1	Administração Central - Estado Português							
D7.1.1.2	Administração Central - Outras entidades							
D7.1.1.3	Segurança Social							
D7.1.1.4	Administração Regional							
D7.1.1.5	Administração Local	3.079.945,00					3.079.945,00	1.767.169,47
D7.1.2	Entidades do Setor não Lucrativo	108.730,44					108.730,44	218.868,00
D7.1.3	Famílias							
D7.1.4	Outras							
D7.2	Subsídios de capital							
D8	Outras despesas de capital	20.306,82					20.306,82	
DA03	**Despesa efetiva [5]**	**39.083.091,15**		**548.080,88**	**1.057.422,96**		**40.688.594,99**	**36.012.183,64**
DA04	**Despesa não efetiva [6]**	**118.655,72**					**118.655,72**	**382.162,98**
D9	Despesa com ativos financeiros							
D10	Despesa com passivos financeiros	118.655,72					118.655,72	382.162,98
DA05	**Soma [7]=[5]+[6]**	**39.201.746,87**		**548.080,88**	**1.057.422,96**		**40.807.250,71**	**36.394.346,62**
DOT1	Operações de tesouraria [C]					166.532,57	166.532,57	282.608,44
DA06	**Saldo para a gerência seguinte**	**3.808.410,83**		**9.280.753,10**	**1.094.743,08**	**1.435.456,90**	**15.619.363,91**	**11.724.485,27**
DA07	**Operações orçamentais [8] = [4]-[7]**	**3.808.410,83**		**9.280.753,10**	**1.094.743,08**		**14.183.907,01**	**10.398.434,50**

* Os pagamentos, recebimentos, assim como os saldos deverão estar discriminados de acordo com os grupos de fontes de financiamento.

Periodicidade : Mensal
Período : Mensal Após Apuramento dos Resultados

DDORC - DEMONSTRAÇÃO DO DESEMPENHO ORÇAMENTAL
MUNICÍPIO DE PONTE DE LIMA

Pág. : 3
Acumulados : S
Ano : 2024

Período : 2024/01/01 2024/12/31

Euros

RUBRICA	RECEBIMENTOS / PAGAMENTOS	FONTES DE FINANCIAMENTO (n)						2023
		R P	R G	U E	EMPR	F. ALHEIOS	TOTAL	
DA08	**Operações de tesouraria [D]=[A]+[B]-[C]**					**1.435.456,90**	**1.435.456,90**	**1.326.050,77**
DA09	**Saldo global [2] - [5]**	**3.332.538,85**		**1.629.012,34**	**-1.057.422,96**		**3.904.128,23**	**3.327.696,53**
DA10	Despesa primária	39.004.989,39		548.080,88	1.057.422,96		40.610.493,23	35.956.654,97
DA11	Saldo corrente	8.148.197,90		892.571,68			9.040.769,58	8.234.502,30
DA12	Saldo de capital	-4.815.659,05		736.440,66	-1.057.422,96		-5.136.641,35	-4.906.805,77
DA13	Saldo primário	3.410.640,61		1.629.012,34	-1.057.422,96		3.982.229,99	3.383.225,20
DA14	Receita total [1] + [2] + [3]	43.010.157,70		9.828.833,98	2.152.166,04		54.991.157,72	46.792.781,12
DA15	Despesa total [5] + [6]	39.201.746,87		548.080,88	1.057.422,96		40.807.250,71	36.394.346,62

* Os pagamentos, recebimentos, assim como os saldos deverão estar discriminados de acordo com os grupos de fontes de financiamento.

4.7. Demonstração de Execução Orçamental da Receita

DEMONSTRAÇÃO DE EXECUÇÃO ORÇAMENTAL DA RECEITA
MUNICÍPIO DE PONTE DE LIMA

Pág. : 1
Ano : 2024

Período : 2024/01/01 2024/12/31 Desagregar : S Considerar o saldo da gerência anterior nas receitas liquidadas e cobradas : S

Euros

Classificação			Previsões corrigidas	Receitas por cobrar de períodos anteriores	Receitas liquidadas	Liquidações anuladas	Receitas cobradas brutas	Reembolsos e Restituições		Receitas Cobradas Líquidas			Receita por cobrar no final do período	Grau Exec. Orçamental	
Rubrica	Económica	Designação						Emitidos	Pagos	Períodos anteriores	Período corrente	Total		Pers. Ant.	Per. Corr.
			(1)	(2)	(3)	(4)	(5)	(6)	(7)	(8)	(9)	(10) = (5)-(7)	(11)	(12)=(8) /(1)x100	(13)=(9) /(1)x100
		Receita corrente	**38.985.025,82**	**466.842,14**	**38.477.588,57**	**218.817,48**	**38.531.383,03**	**29.438,30**	**29.434,48**	**341.611,47**	**38.160.337,08**	**38.501.948,55**	**223.664,68**	**0.88**	**97.88**
R1		**Receita fiscal**	**10.034.539,00**	**61.272,46**	**9.982.500,40**	**29.980,86**	**9.967.016,51**	**18.468,40**	**18.468,40**	**40.738,64**	**9.907.809,47**	**9.948.548,11**	**65.243,89**	**0.41**	**98.74**
R11		Impostos diretos	8.597.637,00		8.580.428,28		8.580.428,28				8.580.428,28	8.580.428,28			99.80
	01	IMPOSTOS DIRECTOS	8.597.637,00		8.580.428,28		8.580.428,28				8.580.428,28	8.580.428,28			99.80
	0102	OUTROS	8.597.637,00		8.580.428,28		8.580.428,28				8.580.428,28	8.580.428,28			99.80
	010202	IMPOSTO MUNICIPAL SOBRE IMÓVEIS	3.924.788,00		3.922.149,52		3.922.149,52				3.922.149,52	3.922.149,52			99.93
	010203	IMPOSTO ÚNICO DE CIRCULAÇÃO	1.300.099,00		1.291.573,32		1.291.573,32				1.291.573,32	1.291.573,32			99.34
	010204	IMPOSTO MUNICIPAL SOBRE AS TRANSMISSÕES ONEROSAS DE IMÓVEIS	2.474.657,00		2.473.918,10		2.473.918,10				2.473.918,10	2.473.918,10			99.97
	010205	DERRAMA	898.089,00		892.787,34		892.787,34				892.787,34	892.787,34			99.41
	010207	IMPOSTOS ABOLIDOS	3,00												
	01020701	CONTRIBUIÇÃO AUTÁRQUICA	1,00												
	01020702	IMPOSTO MUNICIPAL DE SISA	1,00												
	01020703	IMPOSTO MUNICIPAL SOBRE VEÍCULOS	1,00												
	010299	IMPOSTOS DIRECTOS DIVERSOS	1,00												
R12		Impostos indiretos	1.436.902,00	61.272,46	1.402.072,12	29.980,86	1.386.588,23	18.468,40	18.468,40	40.738,64	1.327.381,19	1.368.119,83	65.243,89	2.84	92.38
	02	IMPOSTOS INDIRECTOS	1.436.902,00	61.272,46	1.402.072,12	29.980,86	1.386.588,23	18.468,40	18.468,40	40.738,64	1.327.381,19	1.368.119,83	65.243,89	2.84	92.38
	0202	OUTROS	1.436.902,00	61.272,46	1.402.072,12	29.980,86	1.386.588,23	18.468,40	18.468,40	40.738,64	1.327.381,19	1.368.119,83	65.243,89	2.84	92.38
	020206	IMPOSTOS INDIRECTOS ESPECÍFICOS DAS AUTARQUIAS LOCAIS	1.436.902,00	61.272,46	1.402.072,12	29.980,86	1.386.588,23	18.468,40	18.468,40	40.738,64	1.327.381,19	1.368.119,83	65.243,89	2.84	92.38
	02020601	MERCADOS E FEIRAS	15.742,00	179,60	15.367,97		15.342,37			72,80	15.269,57	15.342,37	205,20	0.46	97.00
	02020602	LOTEAMENTO E OBRAS	1.255.079,00	53.838,80	1.186.744,45	20.349,69	1.238.510,80	18.277,24	18.277,24	35.922,01	1.184.311,55	1.220.233,56		2.86	94.36
	02020603	OCUPAÇÃO DA VIA PÚBLICA	63.277,00	3.489,49	99.069,63	5.830,06	34.892,08	191,16	191,16	1.922,19	32.778,73	34.700,92	62.028,14	3.04	51.80
	02020605	PUBLICIDADE	72.065,00	3.764,57	71.648,58	3.679,11	68.723,49			2.821,64	65.901,85	68.723,49	3.010,55	3.92	91.45
	02020606	SANEAMENTO-CONSERVAÇÃO	1,00												
	02020607	UTILIIAÇÃO DA REDE VIÁRIA	1,00												
	02020699	OUTROS	30.737,00		29.241,49	122,00	29.119,49				29.119,49	29.119,49			94.74
	0202069901	TAXA MUNICIPAL DE DIREITOS DE PASSAGEM -TMDP	15.001,00		14.002,69		14.002,69				14.002,69	14.002,69			93.35
	0202069902	TAXA DEPÓSITO FICHA TÉCNICA HABITAÇÃO -TDFTH	935,00		617,60		617,60				617,60	617,60			66.05
	0202069999	OUTROS	14.801,00		14.621,20	122,00	14.499,20				14.499,20	14.499,20			97.96
R2		**Contribuições para sistemas de ptoteção social e subsistemas de saúde**													
R3		**Taxas, multas e outras penalidades**	**986.384,00**	**42.426,25**	**948.464,22**	**13.563,21**	**932.108,33**	**6.100,40**	**6.100,40**	**3.386,85**	**922.621,08**	**926.007,93**	**51.319,33**	**0.34**	**93.54**
	04	TAXAS, MULTAS E OUTRAS PENALIDADES	986.384,00	42.426,25	948.464,22	13.563,21	932.108,33	6.100,40	6.100,40	3.386,85	922.621,08	926.007,93	51.319,33	0.34	93.54
	0401	TAXAS	896.379,00	23.277,99	878.850,61	11.500,21	878.035,06	6.100,40	6.100,40	3.030,59	868.904,07	871.934,66	18.693,73	0.34	96.93
	040123	TAXAS ESPECÍFICAS DAS AUTARQUIAS LOCAIS	896.379,00	23.277,99	878.850,61	11.500,21	878.035,06	6.100,40	6.100,40	3.030,59	868.904,07	871.934,66	18.693,73	0.34	96.93
	04012301	MERCADOS E FEIRAS	317.226,00	21.796,59	296.113,16	2.975,96	297.093,71			7.487,49	289.606,22	297.093,71	17.840,08	2.36	91.29
	04012302	LOTEAMENTO E OBRAS	500.265,00		505.189,13	6.672,51	504.617,02	6.100,40	6.100,40	-5.284,70	503.801,32	498.516,62		-1.06	100.71
	04012303	OCUPAÇÃO DA VIA PÚBLICA	58.236,00	1.311,45	57.844,26	1.833,94	56.661,72			827,80	55.833,92	56.661,72	660,05	1.42	95.88
	04012305	CAÇA, USO E PORTE DE ARMA	524,00												
	04012306	SANEAMENTO	1,00												
	04012307	ARRENDAMENTO URBANO	1,00												
	04012308	TAXA MUNICIPAL DE DIREITOS DE PASSAGEM(TMDP)	1,00												
	04012309	TAXA SOBRE O RUIDO	1,00												
	04012310	LICENÇA SOBRE O RUIDO	1,00												
	04012399	OUTROS	20.123,00	169,95	19.704,06	17,80	19.662,61				19.662,61	19.662,61	193,60		97.71
		Total :	10.910.795,00	84.380,50	10.841.646,95	41.463,27	10.825.388,96	24.568,80	24.568,80	43.769,23	10.757.050,93	10.800.820,16	83.744,02	0.40	98.59

DEMONSTRAÇÃO DE EXECUÇÃO ORÇAMENTAL DA RECEITA
MUNICÍPIO DE PONTE DE LIMA

Pág. : 2
Ano : 2024

Período : 2024/01/01 2024/12/31 Desagregar : S Considerar o saldo da gerência anterior nas receitas liquidadas e cobradas : S

Euros

Classificação			Previsões corrigidas	Receitas por cobrar de períodos anteriores	Receitas liquidadas	Liquidações anuladas	Receitas cobradas brutas	Reembolsos e Restituições		Receitas Cobradas Líquidas			Receita por cobrar no final do período	Grau Exec. Orçamental	
Rubrica	Económica	Designação						Emitidos	Pagos	Períodos anteriores	Período corrente	Total		Pers. Ant.	Per. Corr.
			(1)	(2)	(3)	(4)	(5)	(6)	(7)	(8)	(9)	(10) = (5)-(7)	(11)	(12)=(8) /(1)x100	(13)=(9) /(1)x100
	0401239901	TAXA DEPÓSITO FICHA TÉCNICA HABITAÇÃO - TDFTH	316,00		115,80		115,80				115,80	115,80			36.65
	0401239902	TAXA PELA EMISSÃO DO CERTIFICADO DE REGISTO	1,00												
	0401239903	TAXA DE PROTEÇÃO CIVIL	1,00												
	0401239904	TAXA TURÍSTICA	1,00												
	0401239905	TAXA DE GESTÃO DE RESIDUOS-TGR	1,00												
	0401239906	PUBLICIDADE	1,00												
	0401239907	UTILIZAÇÃO DA REDE VIÁRIA MUNICIPAL	1,00												
	0401239908	CONTROLO METROLÓGICO	1,00												
	0401239909	CEMITÉRIOS	1,00												
	0401239999	OUTRAS	19.799,00	169,95	19.588,26	17,80	19.546,81				19.546,81	19.546,81	193,60		98.73
	0402	MULTAS E OUTRAS PENALIDADES:	90.005,00	19.148,26	69.613,61	2.063,00	54.073,27			356,26	53.717,01	54.073,27	32.625,60	0.40	59.68
	040201	JUROS DE MORA	12.001,00		11.104,89		11.104,89				11.104,89	11.104,89			92.53
	040202	JUROS COMPENSATÓRIOS	5.001,00		4.697,16		4.697,16				4.697,16	4.697,16			93.92
	040203	MULTAS E COIMAS POR INFRACÇÕES AO CÓDIGO DA ESTRADA E RESTANTE LEGISLAÇÃO	1,00												
	040204	COIMAS E PENALIDADES POR CONTRA ORDENAÇÕES	68.001,00	17.367,01	50.967,63	2.063,00	35.416,04			325,01	35.091,03	35.416,04	30.855,60	0.48	51.60
	040299	MULTAS E PENALIDADES DIVERSAS	5.001,00	1.781,25	2.843,93		2.855,18			31,25	2.823,93	2.855,18	1.770,00	0.62	56.47
R4		**Rendimentos de propriedade**	**127.442,00**	**698,21**	**93.627,32**	**68,25**	**94.317,31**	**60,03**	**60,03**	**698,21**	**93.559,07**	**94.257,28**		**0.55**	**73.41**
	05	RENDIMENTOS DE PROPRIEDADE	127.442,00	698,21	93.627,32	68,25	94.317,31	60,03	60,03	698,21	93.559,07	94.257,28		0.55	73.41
	0502	JUROS - SOCIEDADES FINANCEIRAS	42.001,00		40.664,44		40.664,44				40.664,44	40.664,44			96.82
	050201	BANCOS E OUTRAS INSTITUIÇÕES FINANCEIRAS	42.001,00		40.664,44		40.664,44				40.664,44	40.664,44			96.82
	0503	JUROS- ADMINISTRAÇÕES PÚBLICAS	1,00												
	050301	ADMINISTRAÇÃO CENTRAL- ESTADO	1,00												
	0507	DIVIDENDOS E PARTICIPAÇÕES NOS LUCROS DE SOCIEDADES E QUASE-SOCIEDADES NÃO FINANCEIRAS	12.501,00		10.916,37		10.916,37				10.916,37	10.916,37			87.32
	050702	EMPRESAS PÚBLICAS MUNICIPAIS E INTERMUNICIPAIS	12.500,00		10.916,37		10.916,37				10.916,37	10.916,37			87.33
	050799	OUTRAS	1,00												
	0509	PARTICIPAÇÕES NOS LUCROS DE ADMINISTRAÇÕES PÚBLICA	1,00												
	050999	OUTROS	1,00												
	0510	RENDAS	72.938,00	698,21	42.046,51	68,25	42.736,50	60,03	60,03	698,21	41.978,26	42.676,47		0.96	57.55
	051001	TERRENOS	43.001,00	698,21	42.046,51	68,25	42.736,50	60,03	60,03	698,21	41.978,26	42.676,47		1.62	97.62
	051099	OUTROS	29.937,00												
R5		**Transferências e subsídios correntes**	**25.082.762,82**		**24.914.328,92**		**24.914.328,92**				**24.914.328,92**	**24.914.328,92**			**99.33**
R51		**Transferências correntes**	**25.082.762,82**		**24.914.328,92**		**24.914.328,92**				**24.914.328,92**	**24.914.328,92**			**99.33**
R511		**Administrações Públicas**	**24.575.067,93**		**24.562.514,31**		**24.562.514,31**				**24.562.514,31**	**24.562.514,31**			**99.95**
R5111		Administração Central - Estado Português	24.510.521,93		24.502.265,22		24.502.265,22				24.502.265,22	24.502.265,22			99.97
	06	TRANSFERÊNCIAS CORRENTES	24.510.521,93		24.502.265,22		24.502.265,22				24.502.265,22	24.502.265,22			99.97
	0603	ADMINISTRAÇÃO CENTRAL	24.510.521,93		24.502.265,22		24.502.265,22				24.502.265,22	24.502.265,22			99.97
	060301	ESTADO	24.510.521,93		24.502.265,22		24.502.265,22				24.502.265,22	24.502.265,22			99.97
	06030101	FUNDO DE EQUILIBRIO FINANCEIRO	13.319.715,00		13.319.715,00		13.319.715,00				13.319.715,00	13.319.715,00			100.00
	06030102	FUNDO SOCIAL MUNICIPAL	1.188.633,00		1.188.633,00		1.188.633,00				1.188.633,00	1.188.633,00			100.00
	06030103	PARTICIPAÇÃO VARIÁVEL NO IRS	1,00												
		Total :	25.656.714,00	104.396,92	25.532.939,94	43.612,32	25.501.790,15	24.628,83	24.628,83	44.823,70	25.432.337,62	25.477.161,32	116.563,22	0.17	99.13

DEMONSTRAÇÃO DE EXECUÇÃO ORÇAMENTAL DA RECEITA
MUNICÍPIO DE PONTE DE LIMA

Pág. : 3
Ano : 2024

Período : 2024/01/01 2024/12/31 Desagregar : S Considerar o saldo da gerência anterior nas receitas liquidadas e cobradas : S

Euros

Classificação		Previsões corrigidas	Receitas por cobrar de períodos anteriores	Receitas liquidadas	Liquidações anuladas	Receitas cobradas brutas	Reembolsos e Restituições		Receitas Cobradas Líquidas			Receita por cobrar no final do período	Grau Exec. Orçamental	
Rubrica Económica	Designação	(1)	(2)	(3)	(4)	(5)	Emitidos (6)	Pagos (7)	Períodos anteriores (8)	Período corrente (9)	Total (10) = (5)-(7)	(11)	Pers. Ant. (12)=(8)/(1)x100	Per. Corr. (13)=(9)/(1)x100
06030105	ART38.ºN.8 DA LEI 73/2013	1,00												
06030106	TRANFERENCIAS CORRENTES/ADMINISTRAÇÃO CENTRAL/ESTADO/TRANSFERENCIAS DE COMPETENCIAS-LEI 50/2018	7.254.352,00		7.254.349,00		7.254.349,00				7.254.349,00	7.254.349,00			100.00
0603010601	TRANFERENCIAS CORRENTES/ADMINISTRAÇÃO CENTRAL/ESTADO/TRANSFERENCIAS DE COMPETENCIAS-LEI 50/2018-SAÚDE	1,00												
0603010602	TRANFERENCIAS CORRENTES/ADMINISTRAÇÃO CENTRAL/ESTADO/TRANSFERENCIAS DE COMPETENCIAS-LEI 50/2018-EDUCAÇÃO	6.896.059,00		6.896.058,00		6.896.058,00				6.896.058,00	6.896.058,00			100.00
060301060201	PESSOAL NÃO DOCENTE	4.962.713,00		5.217.847,00		5.217.847,00				5.217.847,00	5.217.847,00			105.14
060301060202	ACORDO COOPERAÇÃO	1,00												
060301060203	ENCARGO DAS INSTALAÇÕES	317.067,00		331.018,00		331.018,00				331.018,00	331.018,00			104.40
060301060204	APOIOS ALIMENTARES	308.976,00		312.104,00		312.104,00				312.104,00	312.104,00			101.01
060301060205	ATIVIDADES DE ANIMAÇÃO E APOIO À FAMILIA-ESCOLA TEMPO INTEIRO	646.467,00		646.467,00		646.467,00				646.467,00	646.467,00			100.00
060301060206	CONSERVAÇÃO INSTALAÇÕES	148.423,00		154.954,00		154.954,00				154.954,00	154.954,00			104.40
060301060207	TRANSPORTES	160.153,00		146.807,00		146.807,00				146.807,00	146.807,00			91.67
060301060208	EQUIPAMENTOS	40.443,00		42.222,00		42.222,00				42.222,00	42.222,00			104.40
060301060299	OUTRAS	311.816,00		44.639,00		44.639,00				44.639,00	44.639,00			14.32
0603010603	TRANFERENCIAS CORRENTES/ADMINISTRAÇÃO CENTRAL/ESTADO/TRANSFERENCIAS DE COMPETENCIAS-LEI 50/2018-CULTURA	1,00												
0603010604	TRANFERENCIAS CORRENTES/ADMINISTRAÇÃO CENTRAL/ESTADO/TRANSFERENCIAS DE COMPETENCIAS-LEI 50/2018-AÇÃO SOCIAL	358.291,00		358.291,00		358.291,00				358.291,00	358.291,00			100.00
060301060401	RECURSOS HUMANOS	22.441,00		23.516,00		23.516,00				23.516,00	23.516,00			104.79
060301060402	ACORDOS SAAS	73.193,00		73.193,00		73.193,00				73.193,00	73.193,00			100.00
060301060403	PROTOCOLOS RSI	191.394,00		191.394,00		191.394,00				191.394,00	191.394,00			100.00
060301060404	SUBSIDIOS EVENTUAIS	50.952,00		50.952,00		50.952,00				50.952,00	50.952,00			100.00
060301060405	INSTALAÇÕES E FUNCIONAMENTO	18.298,00		19.103,00		19.103,00				19.103,00	19.103,00			104.40
060301060499	OUTROS	2.013,00		133,00		133,00				133,00	133,00			6.61
06030107	RFALEI - IVA ART.26	343.722,00		343.721,11		343.721,11				343.721,11	343.721,11			100.00
06030108	RFALEI ART35	1.606.165,00		1.606.164,51		1.606.164,51				1.606.164,51	1.606.164,51			100.00
06030199	OUTROS	797.932,93		789.682,60		789.682,60				789.682,60	789.682,60			98.97
0603019901	ENSINO PRÉ ESCOLAR	1,00												
0603019902	TRANSPORTES ESCOLARES	1,00												
0603019903	ACTIVIDADES ENRIQUECIMENTO CURRICULAR	1,00												
0603019904	ENSINO 1º CICLO	1,00												
0603019905	GESTÃO DO PESSOAL NÃO DOCENTE	1,00												
0603019906	GESTÃO DO PARQUE ESCOLAR	1,00												
0603019999	OUTROS	797.926,93		789.682,60		789.682,60				789.682,60	789.682,60			98.97
R5112	Administração Central - Outras entidades	63.539,00		60.249,09		60.249,09				60.249,09	60.249,09			94.82
06	TRANSFERÊNCIAS CORRENTES	63.539,00		60.249,09		60.249,09				60.249,09	60.249,09			94.82
0603	ADMINISTRAÇÃO CENTRAL	63.539,00		60.249,09		60.249,09				60.249,09	60.249,09			94.82
060307	SERVIÇOS E FUNDOS AUTÓNOMOS	63.539,00		60.249,09		60.249,09				60.249,09	60.249,09			94.82
06030701	TRANFERENCIAS CORRENTES/ADMINISTRAÇÃO CENTRAL/SERVIÇOS E FUNDOS AUTÓNOMOS/TRANSFERENCIAS DE COMPETENCIAS-LEI 50/2018	1,00												
	Total :	35.658.887,93	104.396,92	35.526.857,16	43.612,32	35.495.707,37	24.628,83	24.628,83	44.823,70	35.426.254,84	35.471.078,54	116.563,22	0.13	99.35

DEMONSTRAÇÃO DE EXECUÇÃO ORÇAMENTAL DA RECEITA
MUNICÍPIO DE PONTE DE LIMA

Pág. : 4
Ano : 2024

Período : 2024/01/01 2024/12/31 Desagregar : S Considerar o saldo da gerência anterior nas receitas liquidadas e cobradas : S

Euros

Classificação		Previsões corrigidas	Receitas por cobrar de períodos anteriores	Receitas liquidadas	Liquidações anuladas	Receitas cobradas brutas	Reembolsos e Restituições		Receitas Cobradas Líquidas			Receita por cobrar no final do período	Grau Exec. Orçamental	
Rubrica Económica	Designação						Emitidos	Pagos	Períodos anteriores	Período corrente	Total		Pers. Ant.	Per. Corr.
		(1)	(2)	(3)	(4)	(5)	(6)	(7)	(8)	(9)	(10) = (5)-(7)	(11)	(12)=(8) /(1)x100	(13)=(9) /(1)x100
06030799	OUTROS	63.538,00		60.249,09		60.249,09				60.249,09	60.249,09			94.82
0603079901	I.E.F.P	18.953,00		46.270,09		46.270,09				46.270,09	46.270,09			244.13
0603079902	TURISMO DE PORTUGAL	4.994,00												
0603079903	INFRAESTRUTURAS DE PORTUGAL	1,00												
0603079904	IHRU	23.863,00												
0603079999	OUTROS	15.727,00		13.979,00		13.979,00				13.979,00	13.979,00			88.89
R5113	Segurança Social	4,00												
06	TRANSFERÊNCIAS CORRENTES	4,00												
0606	SEGURANÇA SOCIAL	4,00												
060601	SISTEMA DE SOLIDARIEDADE E SEGURANÇA SOCIAL	1,00												
060602	PARTICIPAÇÃO PORTUGUESAS EM PROJECTOS CO-FINANCIAD	1,00												
060603	FINANCIAMENTO COMUNITÁRIO EM PROJECTOS CO-FINANCIA	1,00												
060604	OUTRAS TRANSFERÊNCIAS	1,00												
R5114	Administração Regional													
R5115	Administração Local	1.003,00												
06	TRANSFERÊNCIAS CORRENTES	1.003,00												
0605	ADMINISTRAÇÃO LOCAL	1.003,00												
060501	CONTINENTE	1.003,00												
06050101	MUNICÍPIOS	500,00												
06050102	FREGUESIAS	500,00												
06050103	ASSOCIAÇÃO DE MUNICÍPIOS	1,00												
06050104	COMUNIDADE URBANA	1,00												
06050199	OUTROS	1,00												
R512	Exterior - U E	500.272,89		351.814,61		351.814,61				351.814,61	351.814,61			70.32
06	TRANSFERÊNCIAS CORRENTES	500.272,89		351.814,61		351.814,61				351.814,61	351.814,61			70.32
0609	RESTO DO MUNDO	500.272,89		351.814,61		351.814,61				351.814,61	351.814,61			70.32
060901	UNIÃO EUROPEIA- INSTITUIÇÕES	500.271,89		351.814,61		351.814,61				351.814,61	351.814,61			70.32
06090101	FEDER	258.580,00		74.938,27		74.938,27				74.938,27	74.938,27			28.98
06090102	FUNDO DE COESÃO	5,00												
06090103	FEADER	1,00												
06090199	OUTRAS	241.685,89		276.876,34		276.876,34				276.876,34	276.876,34			114.56
060904	UNIÃO EUROPEIA- PAÍSES-MEMBROS	1,00												
R513	Outras	7.422,00												
06	TRANSFERÊNCIAS CORRENTES	7.422,00												
0601	SOCIEDADES E QUASE-SOCIEDADES NÃO FINANCEIRAS	2,00												
060101	PÚBLICAS	2,00												
06010102	EMPRESAS PÚBLICAS MUNICIPAIS E INTERMUNICIPAIS	1,00												
06010199	OUTRAS	1,00												
0607	INSTITUIÇÕES SEM FINS LUCRATIVOS	7.418,00												
060701	INSTITUIÇÕES SEM FINS LUCRATIVOS	7.418,00												
0608	FAMÍLIAS	1,00												
060801	FAMÍLIAS	1,00												
0609	RESTO DO MUNDO	1,00												
060905	PAÍSES TERCEIROS E ORGANIZAÇÕES INTERNACIONAIS	1,00												
R52	Subsídios correntes													
	Total :	36.231.127,82	104.396,92	35.938.920,86	43.612,32	35.907.771,07	24.628,83	24.628,83	44.823,70	35.838.318,54	35.883.142,24	116.563,22	0.12	98.92

DEMONSTRAÇÃO DE EXECUÇÃO ORÇAMENTAL DA RECEITA
MUNICÍPIO DE PONTE DE LIMA

Pág. : 5
Ano : 2024

Período : 2024/01/01 2024/12/31 Desagregar : S Considerar o saldo da gerência anterior nas receitas liquidadas e cobradas : S

Euros

Classificação		Previsões corrigidas	Receitas por cobrar de períodos anteriores	Receitas liquidadas	Liquidações anuladas	Receitas cobradas brutas	Reembolsos e Restituições		Receitas Cobradas Líquidas			Receita por cobrar no final do período	Grau Exec. Orçamental	
Rubrica Económica	Designação						Emitidos	Pagos	Períodos anteriores	Período corrente	Total		Pers. Ant.	Per. Corr.
		(1)	(2)	(3)	(4)	(5)	(6)	(7)	(8)	(9)	(10) = (5)-(7)	(11)	(12)=(8)/(1)x100	(13)=(9)/(1)x100
R6	**Venda de bens e serviços**	**2.528.893,00**	**304.223,00**	**2.298.749,39**	**94.810,72**	**2.493.552,02**	**4.772,61**	**4.768,79**	**296.787,77**	**2.191.995,46**	**2.488.783,23**	**19.378,44**	**11.74**	**86.68**
07	VENDA DE BENS E SERVIÇOS CORRENTES	2.528.893,00	304.223,00	2.298.749,39	94.810,72	2.493.552,02	4.772,61	4.768,79	296.787,77	2.191.995,46	2.488.783,23	19.378,44	11.74	86.68
0701	VENDA DE BENS	76.866,00		82.851,13	11.359,87	71.573,23	81,97	81,97	-29,17	71.520,43	71.491,26		-0.04	93.05
070101	MATERIAL DE ESCRITÓRIO	1,00												
070102	LIVROS E DOCUMENTAÇÃO TÉCNICA	2.166,00		62,33	29,17	62,33	29,17	29,17	-29,17	62,33	33,16		-1.35	2.88
070103	PUBLICAÇÕES E IMPRESSOS	208,00		206,50		206,50				206,50	206,50			99.28
070105	BENS INUTILIZADOS	1,00												
070106	PRODUTOS AGRÍCOLAS E PECUÁRIOS	14.929,00		25.152,83	11.236,00	13.916,83				13.916,83	13.916,83			93.22
070107	PRODUTOS ALIMENTARES E BEBIDAS	5.831,00		5.804,50		5.804,50				5.804,50	5.804,50			99.55
070110	DESPERDÍCIOS, RESÍDUOS E REFUGOS	2,00												
07011001	SUCATA	1,00												
07011099	OUTROS	1,00												
070111	PRODUTOS ACABADOS E INTERMÉDIOS	16.905,00		16.466,12	10,00	16.456,12				16.456,12	16.456,12			97.34
07011100		1,00												
07011101	INERTES	1,00												
07011102	OUTROS	16.903,00		16.466,12	10,00	16.456,12				16.456,12	16.456,12			97.36
070199	OUTROS	36.823,00		35.158,85	84,70	35.126,95	52,80	52,80		35.074,15	35.074,15			95.25
0702	SERVIÇOS	744.016,00	8.657,65	744.137,07	14.326,53	726.307,78	3.632,30	3.632,30	3.294,90	719.380,58	722.675,48	15.792,71	0.44	96.69
070201	ALUGUER DE ESPAÇOS E EQUIPAMENTOS	27.399,00		25.258,85	258,30	25.074,35	73,80	73,80		25.000,55	25.000,55			91.25
070203	VISTORIAS E ENSAIOS	1,00												
070208	SERVIÇOS SOCIAIS, RECREATIVOS, CULTURAIS E DESPORTO	190.409,00	616,00	192.665,80	3.189,50	189.400,80	2.447,50	2.447,50	616,00	186.337,30	186.953,30	3.139,00	0.32	97.86
07020801	SERVIÇOS SOCIAIS	1,00												
07020802	SERVIÇOS RECREATIVOS	2,00												
0702080201	TURISMO SÉNIOR	1,00												
0702080299	OUTROS	1,00												
07020803	SERVIÇOS CULTURAIS	68.644,00	616,00	67.943,50		65.420,50			616,00	64.804,50	65.420,50	3.139,00	0.90	94.41
0702080301	TURISMO SÉNIOR	1,00												
0702080399	OUTROS	68.643,00	616,00	67.943,50		65.420,50			616,00	64.804,50	65.420,50	3.139,00	0.90	94.41
07020804	SERVIÇOS DESPORTIVOS	121.762,00		124.722,30	3.189,50	123.980,30	2.447,50	2.447,50		121.532,80	121.532,80			99.81
070209	SERVIÇOS ESPECÍFICOS DAS AUTARQUIAS	526.207,00	8.041,65	526.212,42	10.878,73	511.832,63	1.111,00	1.111,00	2.678,90	508.042,73	510.721,63	12.653,71	0.51	96.55
07020901	SANEAMENTO	1,00												
07020902	RESÍDUOS SÓLIDOS	34.164,00	5.556,65	28.532,94		24.417,53			2.033,55	22.383,98	24.417,53	9.672,06	5.95	65.52
07020903	TRANSPORTES COLECTIVOS DE PESSOAS E MERCADORIAS	4,00												
0702090301	TRANSPORTES EFECTUADOS PELOS BOMBEIROS OU AMBULÂNCIAS	1,00												
0702090302	TRANSPORTES ESCOLARES	1,00												
0702090303	TRANSPORTES DE PESSOAS E MERCADORIAS	1,00												
0702090399	OUTROS	1,00												
07020904	TRABALHOS POR CONTA DE PARTICULARES	2,00												
0702090401	RAMAIS DE ÁGUA	1,00												
0702090409	OUTROS	1,00												
07020905	CEMITÉRIOS	20.193,00		19.677,42		19.677,42				19.677,42	19.677,42			97.45
07020906	MERCADOS E FEIRAS	1,00												
07020907	PARQUES DE ESTACIONAMENTO	11.627,00		11.485,58		11.485,58				11.485,58	11.485,58			98.78
07020908	PARQUES DE CAMPISMO	148.320,00		148.166,66		148.166,66				148.166,66	148.166,66			99.90
07020999	OUTROS	311.895,00	2.485,00	318.349,82	10.878,73	308.085,44	1.111,00	1.111,00	645,35	306.329,09	306.974,44	2.981,65	0.21	98.22
0703	RENDAS	1.708.011,00	295.565,35	1.471.761,19	69.124,32	1.695.671,01	1.058,34	1.054,52	293.522,04	1.401.094,45	1.694.616,49	3.585,73	17.19	82.03
070301	HABITAÇÕES	127.540,00	888,13	124.037,95	1.795,80	121.896,12	9,71	9,71	530,74	121.355,67	121.886,41	1.243,87	0.42	95.15
070302	EDIFÍCIOS	363.212,00	3.408,15	361.298,21	5.466,92	357.921,06	1.027,30	1.023,48	1.722,23	355.175,35	356.897,58	2.341,86	0.47	97.79
	Total :	37.542.761,82	117.350,85	37.251.245,22	76.561,44	37.185.469,26	29.380,11	29.376,29	50.342,40	37.105.750,57	37.156.092,97	135.941,66	0.13	98.84

DEMONSTRAÇÃO DE EXECUÇÃO ORÇAMENTAL DA RECEITA
MUNICÍPIO DE PONTE DE LIMA

Pág. : 6
Ano : 2024

Período : 2024/01/01 2024/12/31 Desagregar : S Considerar o saldo da gerência anterior nas receitas liquidadas e cobradas : S

Euros

Classificação			Previsões corrigidas	Receitas por cobrar de períodos anteriores	Receitas liquidadas	Liquidações anuladas	Receitas cobradas brutas	Reembolsos e Restituições		Receitas Cobradas Líquidas			Receita por cobrar no final do período	Grau Exec. Orçamental	
Rubrica	Económica	Designação						Emitidos	Pagos	Períodos anteriores	Período corrente	Total		Pers. Ant.	Per. Corr.
			(1)	(2)	(3)	(4)	(5)	(6)	(7)	(8)	(9)	(10) = (5)-(7)	(11)	(12)=(8) /(1)x100	(13)=(9) /(1)x100
	070399	OUTRAS	1.217.259,00	291.269,07	986.425,03	61.861,60	1.215.853,83	21,33	21,33	291.269,07	924.563,43	1.215.832,50		23.93	75.95
R7		**Outras receitas correntes**	**225.005,00**	**58.222,22**	**239.918,32**	**80.394,44**	**130.059,94**	**36,86**	**36,86**		**130.023,08**	**130.023,08**	**87.723,02**		**57.79**
	08	OUTRAS RECEITAS CORRENTES	225.005,00	58.222,22	239.918,32	80.394,44	130.059,94	36,86	36,86		130.023,08	130.023,08	87.723,02		57.79
	0801	OUTRAS	225.005,00	58.222,22	239.918,32	80.394,44	130.059,94	36,86	36,86		130.023,08	130.023,08	87.723,02		57.79
	080199	OUTRAS	225.005,00	58.222,22	239.918,32	80.394,44	130.059,94	36,86	36,86		130.023,08	130.023,08	87.723,02		57.79
	08019901	INDEMNIZAÇÕES POR DETERIORAÇÃO, ROUBO E EXTRAVIO DE BENS PATRIMONIAIS	105.001,00	364,20	103.907,43		22.548,61				22.548,61	22.548,61	81.723,02		21.47
	08019902	INDEMNIZAÇÕES DE ESTRAGOS PROVOCADOS POR OUTRÉM EM VIATURAS OU OUTROS	20.001,00		16.294,26		16.294,26				16.294,26	16.294,26			81.47
	08019903	IVA REEMBOLSADO	1,00												
	08019999	DIVERSAS	100.002,00	57.858,02	119.716,63	80.394,44	91.217,07	36,86	36,86		91.180,21	91.180,21	6.000,00		91.18
	0801999901	TRANSPORTES ESCOLARES	1,00												
	0801999999	DIVERSAS	100.001,00	57.858,02	119.716,63	80.394,44	91.217,07	36,86	36,86		91.180,21	91.180,21	6.000,00		91.18
		Receita de capital	**14.308.950,94**	**2.000.000,00**	**6.090.774,67**	**2.000.000,00**	**6.090.774,67**				**6.090.774,67**	**6.090.774,67**			**42.57**
R8		**Venda de bens de investimento**	**23.143,00**		**3.729,60**		**3.729,60**				**3.729,60**	**3.729,60**			**16.12**
	09	VENDAS DE BENS DE INVESTIMENTO	23.143,00		3.729,60		3.729,60				3.729,60	3.729,60			16.12
	0901	TERRENOS	19.339,00												
	090101	SOCIEDADES E QUASE-SOCIEDADES NÃO FINANCEIRAS	19.336,00												
	090103	ADMISTRAÇÃO PÚBLICA- ADMNISTRAÇÃO CENTRAL- ESTADO	1,00												
	090109	INSTITUIÇÕES SEM FINS LUCRATIVOS	1,00												
	090110	FAMÍLIAS	1,00												
	0902	HABITAÇÕES	4,00												
	090201	SOCIEDADES E QUASE-SOCIEDADES NÃO FINANCEIRA	1,00												
	090203	ADMISTRAÇÃO PÚBLICA- ADMNISTRAÇÃO CENTRAL- ESTADO	1,00												
	090209	INSTITUIÇÕES SEM FINS LUCRATIVOS	1,00												
	090210	FAMÍLIAS	1,00												
	0903	EDIFÍCIOS	4,00												
	090301	SOCIEDADES E QUASE-SOCIEDADES NÃO FINANCEIRA	1,00												
	090303	ADMISTRAÇÃO PÚBLICA- ADMNISTRAÇÃO CENTRAL- ESTADO	1,00												
	090309	INSTITUIÇÕES SEM FINS LUCRATIVOS	1,00												
	090310	FAMÍLIAS	1,00												
	0904	OUTROS BENS DE INVESTIMENTO	3.796,00		3.729,60		3.729,60				3.729,60	3.729,60			98.25
	090401	SOCIEDADES E QUASE-SOCIEDADES NÃO FINANCEIRA	3.794,00		3.729,60		3.729,60				3.729,60	3.729,60			98.30
	09040101	EQUIPAMENTO DE TRANSPORTE	1,00												
	09040102	MAQUINARIA E EQUIPAMENTO	3.793,00		3.729,60		3.729,60				3.729,60	3.729,60			98.33
	090410	FAMÍLIAS	2,00												
	09041001	EQUIPAMENTO DE TRANSPORTE	1,00												
	09041002	MAQUINARIA E EQUIPAMENTO	1,00												
R9		**Transferências e subsídios de capital**	**13.662.207,94**	**2.000.000,00**	**6.086.979,42**	**2.000.000,00**	**6.086.979,42**				**6.086.979,42**	**6.086.979,42**			**44.55**
R91		**Transferências de capital**	**13.662.207,94**	**2.000.000,00**	**6.086.979,42**	**2.000.000,00**	**6.086.979,42**				**6.086.979,42**	**6.086.979,42**			**44.55**
R911		**Administrações Públicas**	**8.258.203,00**	**2.000.000,00**	**5.111.632,50**	**2.000.000,00**	**5.111.632,50**				**5.111.632,50**	**5.111.632,50**			**61.90**
R9111		Administração Central - Estado Português	3.113.329,00		3.111.632,50		3.111.632,50				3.111.632,50	3.111.632,50			99.95
		Total :	39.008.168,82	466.842,14	38.481.318,17	218.817,48	38.535.112,63	29.438,30	29.434,48	341.611,47	38.164.066,68	38.505.678,15	223.664,68	0.88	97.84

DEMONSTRAÇÃO DE EXECUÇÃO ORÇAMENTAL DA RECEITA
MUNICÍPIO DE PONTE DE LIMA

Pág. : 7
Ano : 2024

Período : 2024/01/01 2024/12/31 Desagregar : S Considerar o saldo da gerência anterior nas receitas liquidadas e cobradas : S

Euros

Classificação		Previsões corrigidas	Receitas por cobrar de períodos anteriores	Receitas liquidadas	Liquidações anuladas	Receitas cobradas brutas	Reembolsos e Restituições		Receitas Cobradas Líquidas			Receita por cobrar no final do período	Grau Exec. Orçamental	
Rubrica Económica	Designação						Emitidos	Pagos	Períodos anteriores	Período corrente	Total		Pers. Ant.	Per. Corr.
		(1)	(2)	(3)	(4)	(5)	(6)	(7)	(8)	(9)	(10) = (5)-(7)	(11)	(12)=(8) /(1)x100	(13)=(9) /(1)x100
10	TRANSFERÊNCIAS DE CAPITAL	3.113.329,00		3.111.632,50		3.111.632,50				3.111.632,50	3.111.632,50			99.95
1003	ADMINISTRAÇÃO CENTRAL	3.113.329,00		3.111.632,50		3.111.632,50				3.111.632,50	3.111.632,50			99.95
100301	ESTADO	3.113.328,00		3.111.632,50		3.111.632,50				3.111.632,50	3.111.632,50			99.95
10030101	FUNDO DE EQUILIBRIO FINANCEIRO	1.479.968,00		1.479.968,00		1.479.968,00				1.479.968,00	1.479.968,00			100.00
10030102	FUNDO DE COESÃO MUNICIPAL	1,00												
10030104	COOPERAÇÃO TÉCNICA E FINANCEIRA	3,00												
1003010401	MAOT/DGAL	1,00												
1003010402	DREN	1,00												
1003010499	OUTRAS	1,00												
10030105	RFALEI ART35	1.606.165,00		1.606.164,50		1.606.164,50				1.606.164,50	1.606.164,50			100.00
10030106	TRANFERENCIAS DE CAPITAL/ADMINISTRAÇÃO CENTRAL/ESTADO/TRANSFERENCIAS DE COMPETENCIAS-LEI 50/2018	1,00												
10030199	OUTROS	27.190,00		25.500,00		25.500,00				25.500,00	25.500,00			93.78
100307	ESTADO- PARTICIPAÇÃO COMUNITÁRIA EM PROJECTOS CO-	1,00												
R9112	Administração Central - Outras entidades	5.144.869,00	2.000.000,00	2.000.000,00	2.000.000,00	2.000.000,00				2.000.000,00	2.000.000,00			38.87
10	TRANSFERÊNCIAS DE CAPITAL	5.144.869,00	2.000.000,00	2.000.000,00	2.000.000,00	2.000.000,00				2.000.000,00	2.000.000,00			38.87
1003	ADMINISTRAÇÃO CENTRAL	5.144.869,00	2.000.000,00	2.000.000,00	2.000.000,00	2.000.000,00				2.000.000,00	2.000.000,00			38.87
100308	SERVIÇOS E FUNDOS AUTÓNOMOS	5.144.869,00	2.000.000,00	2.000.000,00	2.000.000,00	2.000.000,00				2.000.000,00	2.000.000,00			38.87
10030801	TRANFERENCIAS DE CAPITAL/ADMINISTRAÇÃO CENTRAL/SERVIÇOS E FUNDOS AUTÓNOMOS/TRANSFERENCIAS DE COMPETENCIAS-LEI 50/2018	1,00												
10030802	IND - CONSTRUÇÃO DE INSTALAÇÕES DESPORTIVAS	1,00												
10030899	OUTROS	5.144.867,00	2.000.000,00	2.000.000,00	2.000.000,00	2.000.000,00				2.000.000,00	2.000.000,00			38.87
1003089901	INH - CONSTRUÇÃO DE HABITAÇÃO SOCIAL	1,00												
1003089902	TURISMO DE PORTUGAL	43.192,00												
1003089903	INFRAESTRUTURAS DE PORTUGAL	1.810.793,00	2.000.000,00	2.000.000,00	2.000.000,00	2.000.000,00				2.000.000,00	2.000.000,00			110.45
1003089904	IHRU	3.290.880,00												
1003089999	OUTROS	1,00												
R9113	Segurança Social													
R9114	Administração Regional													
R9115	Administração Local	5,00												
10	TRANSFERÊNCIAS DE CAPITAL	5,00												
1005	ADMINISTRAÇÃO LOCAL	5,00												
100501	CONTINENTE	5,00												
10050101	MUNICÍPIOS	1,00												
10050102	FREGUESIAS	1,00												
10050103	ASSOCIAÇÃO DE MUNICIPIOS	1,00												
10050104	COMUNIDADE URBANA	1,00												
10050199	OUTROS	1,00												
R912	Exterior - U E	5.403.999,94		975.346,92		975.346,92				975.346,92	975.346,92			18.05
10	TRANSFERÊNCIAS DE CAPITAL	5.403.999,94		975.346,92		975.346,92				975.346,92	975.346,92			18.05
1009	RESTO DO MUNDO	5.403.999,94		975.346,92		975.346,92				975.346,92	975.346,92			18.05
100901	UNIÃO EUROPEIA- INSTITUIÇÕES	5.403.998,94		975.346,92		975.346,92				975.346,92	975.346,92			18.05
10090101	FEDER	2.354.395,00		250.296,33		250.296,33				250.296,33	250.296,33			10.63
10090102	FUNDO DE COESÃO	1.063.198,00		719.302,59		719.302,59				719.302,59	719.302,59			67.65
10090103	FEADER	23.792,00		5.748,00		5.748,00				5.748,00	5.748,00			24.16
	Total :	50.707.756,82	2.466.842,14	44.568.297,59	2.218.817,48	44.622.092,05	29.438,30	29.434,48	341.611,47	44.251.046,10	44.592.657,57	223.664,68	0.67	87.27

DEMONSTRAÇÃO DE EXECUÇÃO ORÇAMENTAL DA RECEITA
MUNICÍPIO DE PONTE DE LIMA

Pág. : 8
Ano : 2024

Período : 2024/01/01 2024/12/31 Desagregar : S Considerar o saldo da gerência anterior nas receitas liquidadas e cobradas : S

Euros

Classificação			Previsões corrigidas	Receitas por cobrar de períodos anteriores	Receitas liquidadas	Liquidações anuladas	Receitas cobradas brutas	Reembolsos e Restituições		Receitas Cobradas Líquidas			Receita por cobrar no final do período	Grau Exec. Orçamental	
Rubrica	Económica	Designação						Emitidos	Pagos	Períodos anteriores	Período corrente	Total		Pers. Ant.	Per. Corr.
			(1)	(2)	(3)	(4)	(5)	(6)	(7)	(8)	(9)	(10) = (5)-(7)	(11)	(12)=(8)/(1)x100	(13)=(9)/(1)x100
	10090199	OUTRAS	1.962.613,94												
	100903	UNIÃO EUROPEIA- PAÍSES-MEMBROS	1,00												
R913		Outras	5,00												
	10	TRANSFERÊNCIAS DE CAPITAL	5,00												
	1001	SOCIEDADES E QUASE-SOCIEDADES NÃO FINANCEIRAS	2,00												
	100101	PÚBLICAS	2,00												
	10010102	EMPRESAS PÚBLICAS MUNICIPAIS E INTERMUNICIPAIS	1,00												
	10010199	OUTRAS	1,00												
	1007	INSTITUIÇÕES SEM FINS LUCRATIVOS	1,00												
	100701	INSTITUIÇÕES SEM FINS LUCRATIVOS	1,00												
	1008	FAMÍLIAS	1,00												
	100801	FAMÍLIAS	1,00												
	1009	RESTO DO MUNDO	1,00												
	100904	PAÍSES TERCEIROS E ORGANIZAÇÕES INTERNACIONAIS	1,00												
R92		Subsídios de capital													
R10		**Outras receitas de capital**	**72,00**		**65,65**		**65,65**				**65,65**	**65,65**			**91.18**
	13	OUTRAS RECEITAS DE CAPITAL	72,00		65,65		65,65				65,65	65,65			91.18
	1301	OUTRAS	72,00		65,65		65,65				65,65	65,65			91.18
	130101	INDEMNIZAÇÕES	1,00												
	130199	OUTRAS	71,00		65,65		65,65				65,65	65,65			92.46
R11		**Reposições não abatidas aos pagamentos**													
R12		**Receita com ativos financeiros**	**14.913,00**												
	11	ACTIVOS FINANCEIROS	14.913,00												
	1106	EMPRÉSTIMOS A MÉDIO E LONGO PRAZOS	14.912,00												
	110601	SOCIEDADES E QUASE-SOCIEDADES NÃO FINANCEIRA	14.912,00												
	1108	ACÇÕES E OUTRAS PARTICIPAÇÕES	1,00												
	110801	SOCIEDADES E QUASE-SOCIEDADES NÃO FINANCEIRA	1,00												
R13		**Receita com passivos financeiros**	**608.615,00**												
	12	PASSIVOS FINANCEIROS	608.615,00												
	1206	EMPRÉSTIMOS A MÉDIO E LONGO PRAZOS	536.913,00												
	120602	SOCIEDADES FINANCEIRAS	1,00												
	120604	ADMISTRAÇÃO PÚBLICA- ADMNISTRAÇÃO CENTRAL- FUNDOS	536.912,00												
	1207	OUTROS PASSIVOS FINANCEIROS	71.702,00												
	120702	SOCIEDADES FINANCEIRAS	1,00												
	120703	ADMISTRAÇÃO PÚBLICA- ADMNISTRAÇÃO CENTRAL- ESTADO	71.700,00												
	120704	ADMISTRAÇÃO PÚBLICA- ADMNISTRAÇÃO CENTRAL- FUNDOS	1,00												
R14		**Saldo da Gerência Anterior - Operações Orçamentais**	**10.398.434,50**		**10.398.434,50**		**10.398.434,50**				**10.398.434,50**	**10.398.434,50**			**100.00**
	16	SALDO DA GERÊNCIA ANTERIOR	10.398.434,50		10.398.434,50		10.398.434,50				10.398.434,50	10.398.434,50			100.00
	1601	SALDO ORÇAMENTAL	10.398.434,50		10.398.434,50		10.398.434,50				10.398.434,50	10.398.434,50			100.00
	160101	NA POSSE DO SERVIÇO	10.398.434,50		10.398.434,50		10.398.434,50				10.398.434,50	10.398.434,50			100.00
		Total :	63.692.411,26	2.466.842,14	54.966.797,74	2.218.817,48	55.020.592,20	29.438,30	29.434,48	341.611,47	54.649.546,25	54.991.157,72	223.664,68	0.54	85.80

4.8. Demonstração de Execução Orçamental da Despesa

DEMONSTRAÇÃO DE EXECUÇÃO ORÇAMENTAL DA DESPESA
MUNICÍPIO DE PONTE DE LIMA

Pág. : 1
Ano : 2024

Período : 2024/01/01 2024/12/31 Desagregar : S

Euros

Classificação			Despesas por pagar de períodos anteriores	Dotações corrigidas	Cativos / descativos	Compromissos	Obrigações	Despesas pagas líquidas de reposições			Compromissos a transitar	Obrigações por pagar	Grau Exec. Orçamental	
Rubrica	Orgânica	Económica / Designação	(1)	(2)	(3)	(4)	(5)	Períodos anteriores (6)	Período corrente (7)	Total (8) =(6)+(7)	(9)=(4)-(5)	(10)=(5)-(8)	Pers. Ant. (11)=(6)/(2)x100	Per. Corr (12)=(7)/(2)x100
		Despesa corrente	488.745,44	38.820.422,09		34.796.341,39	30.451.743,40	451.093,67	29.010.085,30	29.461.178,97	4.344.597,99	990.564,43	1.16	74.73
D1		**Despesas com o pessoal**	**159.767,60**	**16.161.957,80**		**15.116.631,78**	**13.457.968,17**	**152.587,14**	**13.005.761,87**	**13.158.349,01**	**1.658.663,61**	**299.619,16**	**0.94**	**80.47**
D11		Remunerações Certas e Permanentes	46.711,65	12.621.236,80		11.838.116,62	10.491.229,18	46.569,09	10.313.106,01	10.359.675,10	1.346.887,44	131.554,08	0.37	81.71
	U0	ADMINISTRAÇÃO AUTARQUICA	3.104,10	893.615,00		818.563,04	717.859,57	3.104,10	700.492,56	703.596,66	100.703,47	14.262,91	0.35	78.39
	U003	ORGÃOS DA AUTARQUIA	3.104,10	893.615,00		818.563,04	717.859,57	3.104,10	700.492,56	703.596,66	100.703,47	14.262,91	0.35	78.39
	01	DESPESAS COM O PESSOAL	3.104,10	893.615,00		818.563,04	717.859,57	3.104,10	700.492,56	703.596,66	100.703,47	14.262,91	0.35	78.39
	0101	REMUNERAÇÕES CERTAS E PERMANENTES	3.104,10	893.615,00		818.563,04	717.859,57	3.104,10	700.492,56	703.596,66	100.703,47	14.262,91	0.35	78.39
	010101	TITULARES DE ORGÃOS DE SOBERANIA E MEMBROS DE ÓRGÃOS AUTÁRQUICOS	923,30	149.002,00		148.923,30	141.939,99	923,30	136.470,30	137.393,60	6.983,31	4.546,39	0.62	91.59
	010103	PESSOAL DOS QUADROS- REGIME DA FUNÇÃO PÚBLICA		4,00										
	01010301	PESSOAL EM FUNÇÕES		1,00										
	01010302	ALTERAÇÕES OBRIGATÓRIAS DE POSICIONAMENTO REMUNERATÓRIO		1,00										
	01010303	ALTERAÇÕES FACULTATIVAS DE POSICIONAMENTO REMUNERATÓRIO		1,00										
	01010304	RECRUTAMENTO DE PESSOAL PARA NOVOS POSTOS DE TRABALHO		1,00										
	010104	PESSOAL DOS QUADROS- REGIME DO CONTRATO INDIVIDUAL DO TRABALHO	1.420,26	278.630,00		278.620,26	254.916,49	1.420,26	248.237,70	249.657,96	23.703,77	5.258,53	0.51	89.09
	01010401	PESSOAL EM FUNÇÕES	1.420,26	278.627,00		278.620,26	254.916,49	1.420,26	248.237,70	249.657,96	23.703,77	5.258,53	0.51	89.09
	01010402	ALTERAÇÕES OBRIGATÓRIAS DE POSICIONAMENTO REMUNERATÓRIO		1,00										
	01010403	ALTERAÇÕES FACULTATIVAS DE POSICIONAMENTO REMUNERATÓRIO		1,00										
	01010404	RECRUTAMENTO DE PESSOAL PARA NOVOS POSTOS DE TRABALHO		1,00										
	010105	PESSOAL PARA ALÉM DOS QUADROS		1,00										
	010106	PESSOAL CONTRATADO A TERMO	264,90	95.797,00		51.264,90	43.377,59	264,90	42.559,85	42.824,75	7.887,31	552,84	0.28	44.43
	01010601	PESSOAL EM FUNÇÕES	264,90	95.794,00		51.264,90	43.377,59	264,90	42.559,85	42.824,75	7.887,31	552,84	0.28	44.43
	01010602	ALTERAÇÕES OBRIGATÓRIAS DE POSICIONAMENTO REMUNERATÓRIO		1,00										
	01010603	ALTERAÇÕES FACULTATIVAS DE POSICIONAMENTO REMUNERATÓRIO		1,00										
	01010604	RECRUTAMENTO DE PESSOAL PARA NOVOS POSTOS DE TRABALHO		1,00										
	010107	PESSOAL EM REGIME DE TAREFA OU AVENÇA		10.000,00										
	010109	PESSOAL EM QUALQUER OUTRA SITUAÇÃO	495,64	140.310,00		140.305,64	134.401,54	495,64	130.074,72	130.570,36	5.904,10	3.831,18	0.35	92.71
	010110	GRATIFICAÇÕES		1,00										
	010111	REPRESENTAÇÃO		1,00										
	010112	SUPLEMENTOS E PRÉMIOS		1.001,00		100,00	53,58		50,84	50,84	46,42	2,74		5.08
	010113	SUBSÍDIO DE REFEIÇÃO		65.936,00		56.790,00	38.988,00		38.988,00	38.988,00	17.802,00			59.13
	010114	SUBSÍDIOS DE FÉRIAS E NATAL		147.932,00		137.558,94	103.649,12		103.577,89	103.577,89	33.909,82	71,23		70.02
	010115	REMUNERAÇÕES POR DOENÇA E MATERNIDADE / PATERNIDADE		5.000,00		5.000,00	533,26		533,26	533,26	4.466,74			10.67
	U1	UNIDADE DE PLANEAMENTO E ORDENAMENTO DO TERRITORIO	554,17	115.871,00		115.622,17	86.967,33	554,17	84.827,60	85.381,77	28.654,84	1.585,56	0.48	73.21
	01	DESPESAS COM O PESSOAL	554,17	115.871,00		115.622,17	86.967,33	554,17	84.827,60	85.381,77	28.654,84	1.585,56	0.48	73.21
	0101	REMUNERAÇÕES CERTAS E PERMANENTES	554,17	115.871,00		115.622,17	86.967,33	554,17	84.827,60	85.381,77	28.654,84	1.585,56	0.48	73.21
		Total :	3.104,10	893.615,00		818.563,04	717.859,57	3.104,10	700.492,56	703.596,66	100.703,47	14.262,91	0.35	78.39

DEMONSTRAÇÃO DE EXECUÇÃO ORÇAMENTAL DA DESPESA
MUNICÍPIO DE PONTE DE LIMA

Pág. : 2
Ano : 2024

Período : 2024/01/01 2024/12/31 Desagregar : S

Euros

Classificação		Despesas por pagar de períodos anteriores	Dotações corrigidas	Cativos / descativos	Compromissos	Obrigações	Despesas pagas líquidas de reposições			Compromissos a transitar	Obrigações por pagar	Grau Exec. Orçamental	
Rubrica Orgânica Económica	Designação	(1)	(2)	(3)	(4)	(5)	Períodos anteriores (6)	Período corrente (7)	Total (8) =(6)+(7)	(9)=(4)-(5)	(10)=(5)-(8)	Pers. Ant. (11)=(6)/(2)x100	Per. Corr (12)=(7)/(2)x100
010103	PESSOAL DOS QUADROS- REGIME DA FUNÇÃO PÚBLICA		4,00										
01010301	PESSOAL EM FUNÇÕES		1,00										
01010302	ALTERAÇÕES OBRIGATÓRIAS DE POSICIONAMENTO REMUNERATÓRIO		1,00										
01010303	ALTERAÇÕES FACULTATIVAS DE POSICIONAMENTO REMUNERATÓRIO		1,00										
01010304	RECRUTAMENTO DE PESSOAL PARA NOVOS POSTOS DE TRABALHO		1,00										
010104	PESSOAL DOS QUADROS- REGIME DO CONTRATO INDIVIDUAL DO TRABALHO	123,51	18.635,00		18.631,51	16.737,39	123,51	16.252,91	16.376,42	1.894,12	360,97	0.66	87.22
01010401	PESSOAL EM FUNÇÕES	123,51	18.632,00		18.631,51	16.737,39	123,51	16.252,91	16.376,42	1.894,12	360,97	0.66	87.23
01010402	ALTERAÇÕES OBRIGATÓRIAS DE POSICIONAMENTO REMUNERATÓRIO		1,00										
01010403	ALTERAÇÕES FACULTATIVAS DE POSICIONAMENTO REMUNERATÓRIO		1,00										
01010404	RECRUTAMENTO DE PESSOAL PARA NOVOS POSTOS DE TRABALHO		1,00										
010105	PESSOAL PARA ALÉM DOS QUADROS		1,00										
010106	PESSOAL CONTRATADO A TERMO	191,36	36.002,00		35.991,36	22.330,64	191,36	21.777,76	21.969,12	13.660,72	361,52	0.53	60.49
01010601	PESSOAL EM FUNÇÕES	191,36	35.999,00		35.991,36	22.330,64	191,36	21.777,76	21.969,12	13.660,72	361,52	0.53	60.50
01010602	ALTERAÇÕES OBRIGATÓRIAS DE POSICIONAMENTO REMUNERATÓRIO		1,00										
01010603	ALTERAÇÕES FACULTATIVAS DE POSICIONAMENTO REMUNERATÓRIO		1,00										
01010604	RECRUTAMENTO DE PESSOAL PARA NOVOS POSTOS DE TRABALHO		1,00										
010107	PESSOAL EM REGIME DE TAREFA OU AVENÇA		1,00										
010108	PESSOAL AGUARDANDO APOSENTAÇÃO		1,00										
010109	PESSOAL EM QUALQUER OUTRA SITUAÇÃO	239,30	33.089,00		33.079,30	31.013,42	239,30	29.911,05	30.150,35	2.065,88	863,07	0.72	90.40
010110	GRATIFICAÇÕES		1,00										
010111	REPRESENTAÇÃO		1,00										
010112	SUPLEMENTOS E PRÉMIOS		1,00										
010113	SUBSÍDIO DE REFEIÇÃO		7.920,00		7.920,00	5.292,00		5.292,00	5.292,00	2.628,00			66.82
010114	SUBSÍDIOS DE FÉRIAS E NATAL		19.715,00		19.500,00	11.593,88		11.593,88	11.593,88	7.906,12			58.81
010115	REMUNERAÇÕES POR DOENÇA E MATERNIDADE / PATERNIDADE		500,00		500,00					500,00			
U2	DIVISÃO DE ADMINISTRAÇÃO GERAL	2.192,83	396.582,00		393.904,83	357.554,42	2.192,83	350.140,63	352.333,46	36.350,41	5.220,96	0.55	88.29
01	DESPESAS COM O PESSOAL	2.192,83	396.582,00		393.904,83	357.554,42	2.192,83	350.140,63	352.333,46	36.350,41	5.220,96	0.55	88.29
0101	REMUNERAÇÕES CERTAS E PERMANENTES	2.192,83	396.582,00		393.904,83	357.554,42	2.192,83	350.140,63	352.333,46	36.350,41	5.220,96	0.55	88.29
010103	PESSOAL DOS QUADROS- REGIME DA FUNÇÃO PÚBLICA		4,00										
01010301	PESSOAL EM FUNÇÕES		1,00										
01010302	ALTERAÇÕES OBRIGATÓRIAS DE POSICIONAMENTO REMUNERATÓRIO		1,00										
01010303	ALTERAÇÕES FACULTATIVAS DE POSICIONAMENTO REMUNERATÓRIO		1,00										
01010304	RECRUTAMENTO DE PESSOAL PARA NOVOS POSTOS DE TRABALHO		1,00										
	Total :	3.658,27	1.009.490,00		934.185,21	804.826,90	3.658,27	785.320,16	788.978,43	129.358,31	15.848,47	0.36	77.79

DEMONSTRAÇÃO DE EXECUÇÃO ORÇAMENTAL DA DESPESA
MUNICÍPIO DE PONTE DE LIMA

Pág. : 3
Ano : 2024

Período : 2024/01/01 2024/12/31 Desagregar : S

Euros

Classificação			Despesas por pagar de períodos anteriores	Dotações corrigidas	Cativos / descativos	Compromissos	Obrigações	Despesas pagas líquidas de reposições			Compromissos a transitar	Obrigações por pagar	Grau Exec. Orçamental	
Rubrica	Orgânica	Económica / Designação	(1)	(2)	(3)	(4)	(5)	Períodos anteriores (6)	Período corrente (7)	Total (8) =(6)+(7)	(9)=(4)-(5)	(10)=(5)-(8)	Pers. Ant. (11)=(6)/(2)x100	Per. Corr (12)=(7)/(2)x100
		010104 PESSOAL DOS QUADROS- REGIME DO CONTRATO INDIVIDUAL DO TRABALHO	1.466,45	217.369,00		217.266,45	210.121,26	1.466,45	205.114,18	206.580,63	7.145,19	3.540,63	0.67	94.36
		01010401 PESSOAL EM FUNÇÕES	1.466,45	217.366,00		217.266,45	210.121,26	1.466,45	205.114,18	206.580,63	7.145,19	3.540,63	0.67	94.36
		01010402 ALTERAÇÕES OBRIGATÓRIAS DE POSICIONAMENTO REMUNERATÓRIO		1,00										
		01010403 ALTERAÇÕES FACULTATIVAS DE POSICIONAMENTO REMUNERATÓRIO		1,00										
		01010404 RECRUTAMENTO DE PESSOAL PARA NOVOS POSTOS DE TRABALHO		1,00										
		010105 PESSOAL PARA ALÉM DOS QUADROS		1,00										
		010106 PESSOAL CONTRATADO A TERMO	326,96	51.426,00		51.326,96	37.890,44	326,96	37.000,59	37.327,55	13.436,52	562,89	0.64	71.95
		01010601 PESSOAL EM FUNÇÕES	326,96	51.423,00		51.326,96	37.890,44	326,96	37.000,59	37.327,55	13.436,52	562,89	0.64	71.95
		01010602 ALTERAÇÕES OBRIGATÓRIAS DE POSICIONAMENTO REMUNERATÓRIO		1,00										
		01010603 ALTERAÇÕES FACULTATIVAS DE POSICIONAMENTO REMUNERATÓRIO		1,00										
		01010604 RECRUTAMENTO DE PESSOAL PARA NOVOS POSTOS DE TRABALHO		1,00										
		010107 PESSOAL EM REGIME DE TAREFA OU AVENÇA		1,00										
		010108 PESSOAL AGUARDANDO APOSENTAÇÃO		1,00										
		010109 PESSOAL EM QUALQUER OUTRA SITUAÇÃO	299,77	36.202,00		36.201,77	33.982,81	299,77	32.573,04	32.872,81	2.218,96	1.110,00	0.83	89.98
		010110 GRATIFICAÇÕES		1,00										
		010111 REPRESENTAÇÃO		1,00										
		010112 SUPLEMENTOS E PRÉMIOS		1,00										
		010113 SUBSÍDIO DE REFEIÇÃO		33.264,00		32.120,00	26.202,00		26.202,00	26.202,00	5.918,00			78.77
		010114 SUBSÍDIOS DE FÉRIAS E NATAL	99,65	56.311,00		54.989,65	48.732,39	99,65	48.632,74	48.732,39	6.257,26		0.18	86.36
		010115 REMUNERAÇÕES POR DOENÇA E MATERNIDADE / PATERNIDADE		2.000,00		2.000,00	625,52		618,08	618,08	1.374,48	7,44		30.90
	U3	DIVISÃO DE OBRAS E URBANISMO	1.446,55	489.678,00		474.405,22	350.532,34	1.446,55	343.158,05	344.604,60	123.872,88	5.927,74	0.30	70.08
		01 DESPESAS COM O PESSOAL	1.446,55	489.678,00		474.405,22	350.532,34	1.446,55	343.158,05	344.604,60	123.872,88	5.927,74	0.30	70.08
		0101 REMUNERAÇÕES CERTAS E PERMANENTES	1.446,55	489.678,00		474.405,22	350.532,34	1.446,55	343.158,05	344.604,60	123.872,88	5.927,74	0.30	70.08
		010103 PESSOAL DOS QUADROS- REGIME DA FUNÇÃO PÚBLICA		4,00										
		01010301 PESSOAL EM FUNÇÕES		1,00										
		01010302 ALTERAÇÕES OBRIGATÓRIAS DE POSICIONAMENTO REMUNERATÓRIO		1,00										
		01010303 ALTERAÇÕES FACULTATIVAS DE POSICIONAMENTO REMUNERATÓRIO		1,00										
		01010304 RECRUTAMENTO DE PESSOAL PARA NOVOS POSTOS DE TRABALHO		1,00										
		010104 PESSOAL DOS QUADROS- REGIME DO CONTRATO INDIVIDUAL DO TRABALHO	862,17	225.494,00		223.862,17	171.736,58	862,17	167.783,01	168.645,18	52.125,59	3.091,40	0.38	74.41
		01010401 PESSOAL EM FUNÇÕES	862,17	225.491,00		223.862,17	171.736,58	862,17	167.783,01	168.645,18	52.125,59	3.091,40	0.38	74.41
		01010402 ALTERAÇÕES OBRIGATÓRIAS DE POSICIONAMENTO REMUNERATÓRIO		1,00										
		01010403 ALTERAÇÕES FACULTATIVAS DE POSICIONAMENTO REMUNERATÓRIO		1,00										
		01010404 RECRUTAMENTO DE PESSOAL PARA NOVOS POSTOS DE TRABALHO		1,00										
		010105 PESSOAL PARA ALÉM DOS QUADROS		1,00										
		Total :	6.713,27	1.631.567,00		1.551.952,21	1.334.117,90	6.713,27	1.303.243,80	1.309.957,07	217.834,31	24.160,83	0.41	79.88

DEMONSTRAÇÃO DE EXECUÇÃO ORÇAMENTAL DA DESPESA
MUNICÍPIO DE PONTE DE LIMA

Pág. : 4
Ano : 2024

Período : 2024/01/01 2024/12/31 Desagregar : S

Euros

Classificação		Despesas por pagar de períodos anteriores	Dotações corrigidas	Cativos / descativos	Compromissos	Obrigações	Despesas pagas líquidas de reposições			Compromissos a transitar	Obrigações por pagar	Grau Exec. Orçamental	
Rubrica Orgânica Económica	Designação						Períodos anteriores	Período corrente	Total			Pers. Ant.	Per. Corr
		(1)	(2)	(3)	(4)	(5)	(6)	(7)	(8) =(6)+(7)	(9)=(4)-(5)	(10)=(5)-(8)	(11)=(6)/(2)x100	(12)=(7)/(2)x100
010106	PESSOAL CONTRATADO A TERMO	231,28	54.216,00		53.788,21	26.121,89	231,28	25.007,78	25.239,06	27.666,32	882,83	0.43	46.13
01010601	PESSOAL EM FUNÇÕES	231,28	54.213,00		53.788,21	26.121,89	231,28	25.007,78	25.239,06	27.666,32	882,83	0.43	46.13
01010602	ALTERAÇÕES OBRIGATÓRIAS DE POSICIONAMENTO REMUNERATÓRIO		1,00										
01010603	ALTERAÇÕES FACULTATIVAS DE POSICIONAMENTO REMUNERATÓRIO		1,00										
01010604	RECRUTAMENTO DE PESSOAL PARA NOVOS POSTOS DE TRABALHO		1,00										
010107	PESSOAL EM REGIME DE TAREFA OU AVENÇA		62.501,00		50.237,74	34.041,85		33.627,27	33.627,27	16.195,89	414,58		53.80
010108	PESSOAL AGUARDANDO APOSENTAÇÃO		1,00										
010109	PESSOAL EM QUALQUER OUTRA SITUAÇÃO	299,77	36.202,00		36.199,77	33.982,81	299,77	32.636,04	32.935,81	2.216,96	1.047,00	0.83	90.15
010110	GRATIFICAÇÕES		1,00										
010111	REPRESENTAÇÃO		1,00										
010112	SUPLEMENTOS E PRÉMIOS		1,00										
010113	SUBSÍDIO DE REFEIÇÃO		33.264,00		33.264,00	19.230,00		19.230,00	19.230,00	14.034,00			57.81
010114	SUBSÍDIOS DE FÉRIAS E NATAL	53,33	54.992,00		54.053,33	43.453,34	53,33	43.354,69	43.408,02	10.599,99	45,32	0.10	78.84
010115	REMUNERAÇÕES POR DOENÇA E MATERNIDADE / PATERNIDADE		23.000,00		23.000,00	21.965,87		21.519,26	21.519,26	1.034,13	446,61		93.56
U4	DIVISÃO DE SERVIÇOS URBANOS	1.805,25	915.636,00		886.027,25	752.005,90	1.805,25	740.619,51	742.424,76	134.021,35	9.581,14	0.20	80.89
01	DESPESAS COM O PESSOAL	1.805,25	915.636,00		886.027,25	752.005,90	1.805,25	740.619,51	742.424,76	134.021,35	9.581,14	0.20	80.89
0101	REMUNERAÇÕES CERTAS E PERMANENTES	1.805,25	915.636,00		886.027,25	752.005,90	1.805,25	740.619,51	742.424,76	134.021,35	9.581,14	0.20	80.89
010103	PESSOAL DOS QUADROS- REGIME DA FUNÇÃO PÚBLICA		4,00										
01010301	PESSOAL EM FUNÇÕES		1,00										
01010302	ALTERAÇÕES OBRIGATÓRIAS DE POSICIONAMENTO REMUNERATÓRIO		1,00										
01010303	ALTERAÇÕES FACULTATIVAS DE POSICIONAMENTO REMUNERATÓRIO		1,00										
01010304	RECRUTAMENTO DE PESSOAL PARA NOVOS POSTOS DE TRABALHO		1,00										
010104	PESSOAL DOS QUADROS- REGIME DO CONTRATO INDIVIDUAL DO TRABALHO	1.766,70	464.419,00		461.766,70	426.901,40	1.766,70	418.538,70	420.305,40	34.865,30	6.596,00	0.38	90.12
01010401	PESSOAL EM FUNÇÕES	1.766,70	464.416,00		461.766,70	426.901,40	1.766,70	418.538,70	420.305,40	34.865,30	6.596,00	0.38	90.12
01010402	ALTERAÇÕES OBRIGATÓRIAS DE POSICIONAMENTO REMUNERATÓRIO		1,00										
01010403	ALTERAÇÕES FACULTATIVAS DE POSICIONAMENTO REMUNERATÓRIO		1,00										
01010404	RECRUTAMENTO DE PESSOAL PARA NOVOS POSTOS DE TRABALHO		1,00										
010105	PESSOAL PARA ALÉM DOS QUADROS		1,00										
010106	PESSOAL CONTRATADO A TERMO		163.426,00		151.880,00	106.476,93		104.963,79	104.963,79	45.403,07	1.513,14		64.23
01010601	PESSOAL EM FUNÇÕES		163.423,00		151.880,00	106.476,93		104.963,79	104.963,79	45.403,07	1.513,14		64.23
01010602	ALTERAÇÕES OBRIGATÓRIAS DE POSICIONAMENTO REMUNERATÓRIO		1,00										
01010603	ALTERAÇÕES FACULTATIVAS DE POSICIONAMENTO REMUNERATÓRIO		1,00										
01010604	RECRUTAMENTO DE PESSOAL PARA NOVOS POSTOS DE TRABALHO		1,00										
010107	PESSOAL EM REGIME DE TAREFA OU AVENÇA		1,00										
	Total :	9.064,35	2.523.597,00		2.416.141,96	2.046.291,99	9.064,35	2.002.121,33	2.011.185,68	369.849,97	35.106,31	0.36	79.34

DEMONSTRAÇÃO DE EXECUÇÃO ORÇAMENTAL DA DESPESA
MUNICÍPIO DE PONTE DE LIMA

Pág. : 5
Ano : 2024

Período : 2024/01/01 2024/12/31 Desagregar : S

Euros

Classificação			Despesas por pagar de períodos anteriores	Dotações corrigidas	Cativos / descativos	Compromissos	Obrigações	Despesas pagas líquidas de reposições			Compromissos a transitar	Obrigações por pagar	Grau Exec. Orçamental	
Rubrica	Orgânica	Económica / Designação	(1)	(2)	(3)	(4)	(5)	Períodos anteriores (6)	Período corrente (7)	Total (8) =(6)+(7)	(9)=(4)-(5)	(10)=(5)-(8)	Pers. Ant. (11)=(6)/(2)x100	Per. Corr (12)=(7)/(2)x100
		010108 PESSOAL AGUARDANDO APOSENTAÇÃO		1,00										
		010109 PESSOAL EM QUALQUER OUTRA SITUAÇÃO		36.202,00		36.202,00	33.683,04		32.636,04	32.636,04	2.518,96	1.047,00		90.15
		010110 GRATIFICAÇÕES		1,00										
		010111 REPRESENTAÇÃO		1,00										
		010112 SUPLEMENTOS E PRÉMIOS	27,99	19.001,00		18.997,99	5.238,77	27,99	5.138,85	5.166,84	13.759,22	71,93	0.15	27.05
		010113 SUBSÍDIO DE REFEIÇÃO		86.909,00		86.900,00	63.474,00		63.474,00	63.474,00	23.426,00			73.04
		010114 SUBSÍDIOS DE FÉRIAS E NATAL	10,56	128.170,00		112.780,56	110.362,18	10,56	110.016,32	110.026,88	2.418,38	335,30	0.01	85.84
		010115 REMUNERAÇÕES POR DOENÇA E MATERNIDADE / PATERNIDADE		17.500,00		17.500,00	5.869,58		5.851,81	5.851,81	11.630,42	17,77		33.44
U5		DIVISÃO DE EDUCAÇÃO E CULTURA	25.666,16	6.456.489,80		5.835.177,73	5.527.407,55	25.666,16	5.440.988,26	5.466.654,42	307.770,18	60.753,13	0.40	84.27
	01	DESPESAS COM O PESSOAL	25.666,16	6.456.489,80		5.835.177,73	5.527.407,55	25.666,16	5.440.988,26	5.466.654,42	307.770,18	60.753,13	0.40	84.27
	0101	REMUNERAÇÕES CERTAS E PERMANENTES	25.666,16	6.456.489,80		5.835.177,73	5.527.407,55	25.666,16	5.440.988,26	5.466.654,42	307.770,18	60.753,13	0.40	84.27
	010103	PESSOAL DOS QUADROS- REGIME DA FUNÇÃO PÚBLICA		4,00										
	01010301	PESSOAL EM FUNÇÕES		1,00										
	01010302	ALTERAÇÕES OBRIGATÓRIAS DE POSICIONAMENTO REMUNERATÓRIO		1,00										
	01010303	ALTERAÇÕES FACULTATIVAS DE POSICIONAMENTO REMUNERATÓRIO		1,00										
	01010304	RECRUTAMENTO DE PESSOAL PARA NOVOS POSTOS DE TRABALHO		1,00										
	010104	PESSOAL DOS QUADROS- REGIME DO CONTRATO INDIVIDUAL DO TRABALHO	19.600,83	3.506.971,80		3.459.615,93	3.336.649,47	19.600,83	3.269.209,13	3.288.809,96	122.966,46	47.839,51	0.56	93.22
	01010401	PESSOAL EM FUNÇÕES	19.600,83	3.506.969,80		3.459.615,93	3.336.649,47	19.600,83	3.269.209,13	3.288.809,96	122.966,46	47.839,51	0.56	93.22
	01010402	ALTERAÇÕES OBRIGATÓRIAS DE POSICIONAMENTO REMUNERATÓRIO		1,00										
	01010403	ALTERAÇÕES FACULTATIVAS DE POSICIONAMENTO REMUNERATÓRIO		1,00										
	010105	PESSOAL PARA ALÉM DOS QUADROS		1,00										
	010106	PESSOAL CONTRATADO A TERMO	5.409,76	1.266.788,00		856.624,37	791.929,96	5.409,76	776.471,94	781.881,70	64.694,41	10.048,26	0.43	61.29
	01010601	PESSOAL EM FUNÇÕES	5.409,76	1.266.785,00		856.624,37	791.929,96	5.409,76	776.471,94	781.881,70	64.694,41	10.048,26	0.43	61.29
	01010602	ALTERAÇÕES OBRIGATÓRIAS DE POSICIONAMENTO REMUNERATÓRIO		1,00										
	01010603	ALTERAÇÕES FACULTATIVAS DE POSICIONAMENTO REMUNERATÓRIO		1,00										
	01010604	RECRUTAMENTO DE PESSOAL PARA NOVOS POSTOS DE TRABALHO		1,00										
	010107	PESSOAL EM REGIME DE TAREFA OU AVENÇA		32.600,00		28.157,97	21.030,44		21.030,44	21.030,44	7.127,53			64.51
	010108	PESSOAL AGUARDANDO APOSENTAÇÃO		1,00										
	010109	PESSOAL EM QUALQUER OUTRA SITUAÇÃO		32.702,00		20.000,00					20.000,00			
	010110	GRATIFICAÇÕES		1,00										
	010111	REPRESENTAÇÃO		1,00										
	010112	SUPLEMENTOS E PRÉMIOS	7,76	10.000,00		9.997,76	866,02	7,76	849,76	857,52	9.131,74	8,50	0.08	8.50
	010113	SUBSÍDIO DE REFEIÇÃO		622.664,00		559.814,71	480.597,83		480.597,83	480.597,83	79.216,88			77.18
	010114	SUBSÍDIOS DE FÉRIAS E NATAL	647,81	831.856,00		752.066,99	751.256,63	647,81	750.054,37	750.702,18	810,36	554,45	0.08	90.17
	010115	REMUNERAÇÕES POR DOENÇA E MATERNIDADE / PATERNIDADE		152.900,00		148.900,00	145.077,20		142.774,79	142.774,79	3.822,80	2.302,41		93.38
U6		DIVISÃO DE ESTUDOS E PROJETOS	775,02	344.542,00		338.922,98	231.608,59	775,02	226.959,35	227.734,37	107.314,39	3.874,22	0.22	65.87
	01	DESPESAS COM O PESSOAL	775,02	344.542,00		338.922,98	231.608,59	775,02	226.959,35	227.734,37	107.314,39	3.874,22	0.22	65.87
	0101	REMUNERAÇÕES CERTAS E PERMANENTES	775,02	344.542,00		338.922,98	231.608,59	775,02	226.959,35	227.734,37	107.314,39	3.874,22	0.22	65.87
		Total :	34.769,06	9.267.871,80		8.523.700,24	7.792.327,11	34.769,06	7.660.226,61	7.694.995,67	731.373,13	97.331,44	0.38	82.65

DEMONSTRAÇÃO DE EXECUÇÃO ORÇAMENTAL DA DESPESA
MUNICÍPIO DE PONTE DE LIMA

Pág. : 6
Ano : 2024

Período : 2024/01/01 2024/12/31 Desagregar : S

Euros

Classificação		Despesas por pagar de períodos anteriores	Dotações corrigidas	Cativos / descativos	Compromissos	Obrigações	Despesas pagas líquidas de reposições			Compromissos a transitar	Obrigações por pagar	Grau Exec. Orçamental	
Rubrica Orgânica Económica	Designação	(1)	(2)	(3)	(4)	(5)	Períodos anteriores (6)	Período corrente (7)	Total (8) =(6)+(7)	(9)=(4)-(5)	(10)=(5)-(8)	Pers. Ant. (11)=(6)/(2)x100	Per. Corr (12)=(7)/(2)x100
010103	PESSOAL DOS QUADROS- REGIME DA FUNÇÃO PÚBLICA		4,00										
01010301	PESSOAL EM FUNÇÕES		1,00										
01010302	ALTERAÇÕES OBRIGATÓRIAS DE POSICIONAMENTO REMUNERATÓRIO		1,00										
01010303	ALTERAÇÕES FACULTATIVAS DE POSICIONAMENTO REMUNERATÓRIO		1,00										
01010304	RECRUTAMENTO DE PESSOAL PARA NOVOS POSTOS DE TRABALHO		1,00										
010104	PESSOAL DOS QUADROS- REGIME DO CONTRATO INDIVIDUAL DO TRABALHO	775,02	157.643,00		156.775,02	124.592,31	775,02	121.839,23	122.614,25	32.182,71	1.978,06	0.49	77.29
01010401	PESSOAL EM FUNÇÕES	775,02	157.640,00		156.775,02	124.592,31	775,02	121.839,23	122.614,25	32.182,71	1.978,06	0.49	77.29
01010402	ALTERAÇÕES OBRIGATÓRIAS DE POSICIONAMENTO REMUNERATÓRIO		1,00										
01010403	ALTERAÇÕES FACULTATIVAS DE POSICIONAMENTO REMUNERATÓRIO		1,00										
01010404	RECRUTAMENTO DE PESSOAL PARA NOVOS POSTOS DE TRABALHO		1,00										
010105	PESSOAL PARA ALÉM DOS QUADROS		1,00										
010106	PESSOAL CONTRATADO A TERMO		15.220,00		15.217,00					15.217,00			
01010601	PESSOAL EM FUNÇÕES		15.217,00		15.217,00					15.217,00			
01010602	ALTERAÇÕES OBRIGATÓRIAS DE POSICIONAMENTO REMUNERATÓRIO		1,00										
01010603	ALTERAÇÕES FACULTATIVAS DE POSICIONAMENTO REMUNERATÓRIO		1,00										
01010604	RECRUTAMENTO DE PESSOAL PARA NOVOS POSTOS DE TRABALHO		1,00										
010107	PESSOAL EM REGIME DE TAREFA OU AVENÇA		45.501,00		45.099,96	27.256,28		26.427,12	26.427,12	17.843,68	829,16		58.08
010108	PESSOAL AGUARDANDO APOSENTAÇÃO		1,00										
010109	PESSOAL EM QUALQUER OUTRA SITUAÇÃO		36.202,00		36.202,00	33.793,38		32.726,38	32.726,38	2.408,62	1.067,00		90.40
010110	GRATIFICAÇÕES		1,00										
010111	REPRESENTAÇÃO		1,00										
010112	SUPLEMENTOS E PRÉMIOS		1,00										
010113	SUBSÍDIO DE REFEIÇÃO		15.629,00		15.629,00	10.494,00		10.494,00	10.494,00	5.135,00			67.14
010114	SUBSÍDIOS DE FÉRIAS E NATAL		41.338,00		40.000,00	35.472,62		35.472,62	35.472,62	4.527,38			85.81
010115	REMUNERAÇÕES POR DOENÇA E MATERNIDADE / PATERNIDADE		33.000,00		30.000,00					30.000,00			
U7	UNIDADE DE ESTRATÉGIA E MODERNIZ. ADMINISTRATIVA	867,24	262.486,00		258.511,24	196.545,19	867,24	192.070,24	192.937,48	61.966,05	3.607,71	0.33	73.17
01	DESPESAS COM O PESSOAL	867,24	262.486,00		258.511,24	196.545,19	867,24	192.070,24	192.937,48	61.966,05	3.607,71	0.33	73.17
0101	REMUNERAÇÕES CERTAS E PERMANENTES	867,24	262.486,00		258.511,24	196.545,19	867,24	192.070,24	192.937,48	61.966,05	3.607,71	0.33	73.17
010103	PESSOAL DOS QUADROS- REGIME DA FUNÇÃO PÚBLICA		4,00										
01010301	PESSOAL EM FUNÇÕES		1,00										
01010302	ALTERAÇÕES OBRIGATÓRIAS DE POSICIONAMENTO REMUNERATÓRIO		1,00										
01010303	ALTERAÇÕES FACULTATIVAS DE POSICIONAMENTO REMUNERATÓRIO		1,00										
01010304	RECRUTAMENTO DE PESSOAL PARA NOVOS POSTOS DE TRABALHO		1,00										
	Total :	35.544,08	9.612.417,80		8.862.623,22	8.023.935,70	35.544,08	7.887.185,96	7.922.730,04	838.687,52	101.205,66	0.37	82.05

DEMONSTRAÇÃO DE EXECUÇÃO ORÇAMENTAL DA DESPESA
MUNICÍPIO DE PONTE DE LIMA

Pág. : 7
Ano : 2024

Período : 2024/01/01 2024/12/31 Desagregar : S

Euros

Classificação		Despesas por pagar de períodos anteriores	Dotações corrigidas	Cativos / descativos	Compromissos	Obrigações	Despesas pagas líquidas de reposições			Compromissos a transitar	Obrigações por pagar	Grau Exec. Orçamental	
Rubrica Orgânica Económica	Designação						Períodos anteriores	Período corrente	Total			Pers. Ant.	Per. Corr
		(1)	(2)	(3)	(4)	(5)	(6)	(7)	(8) =(6)+(7)	(9)=(4)-(5)	(10)=(5)-(8)	(11)=(6)/(2)x100	(12)=(7)/(2)x100
010104	PESSOAL DOS QUADROS- REGIME DO CONTRATO INDIVIDUAL DO TRABALHO	867,24	158.745,00		155.867,24	154.184,24	867,24	149.822,42	150.689,66	1.683,00	3.494,58	0.55	94.38
01010401	PESSOAL EM FUNÇÕES	867,24	158.742,00		155.867,24	154.184,24	867,24	149.822,42	150.689,66	1.683,00	3.494,58	0.55	94.38
01010402	ALTERAÇÕES OBRIGATÓRIAS DE POSICIONAMENTO REMUNERATÓRIO		1,00										
01010403	ALTERAÇÕES FACULTATIVAS DE POSICIONAMENTO REMUNERATÓRIO		1,00										
01010404	RECRUTAMENTO DE PESSOAL PARA NOVOS POSTOS DE TRABALHO		1,00										
010105	PESSOAL PARA ALÉM DOS QUADROS		1,00										
010106	PESSOAL CONTRATADO A TERMO		15.220,00		15.215,00	3.588,66		3.475,53	3.475,53	11.626,34	113,13		22.84
01010601	PESSOAL EM FUNÇÕES		15.217,00		15.215,00	3.588,66		3.475,53	3.475,53	11.626,34	113,13		22.84
01010602	ALTERAÇÕES OBRIGATÓRIAS DE POSICIONAMENTO REMUNERATÓRIO		1,00										
01010603	ALTERAÇÕES FACULTATIVAS DE POSICIONAMENTO REMUNERATÓRIO		1,00										
01010604	RECRUTAMENTO DE PESSOAL PARA NOVOS POSTOS DE TRABALHO		1,00										
010107	PESSOAL EM REGIME DE TAREFA OU AVENÇA		1,00										
010108	PESSOAL AGUARDANDO APOSENTAÇÃO		1,00										
010109	PESSOAL EM QUALQUER OUTRA SITUAÇÃO		26.889,00		26.800,00					26.800,00			
010110	GRATIFICAÇÕES		1,00										
010111	REPRESENTAÇÃO		1,00										
010112	SUPLEMENTOS E PRÉMIOS		1,00										
010113	SUBSÍDIO DE REFEIÇÃO		15.629,00		15.629,00	12.198,00		12.198,00	12.198,00	3.431,00			78.05
010114	SUBSÍDIOS DE FÉRIAS E NATAL		28.993,00		28.000,00	26.574,29		26.574,29	26.574,29	1.425,71			91.66
010115	REMUNERAÇÕES POR DOENÇA E MATERNIDADE / PATERNIDADE		17.000,00		17.000,00					17.000,00			
U8	DIVISÃO DE AMBIENTE E ESPAÇOS VERDES	8.481,88	2.326.712,00		2.297.854,71	1.920.820,30	8.339,32	1.890.630,53	1.898.969,85	377.034,41	21.850,45	0.36	81.26
01	DESPESAS COM O PESSOAL	8.481,88	2.326.712,00		2.297.854,71	1.920.820,30	8.339,32	1.890.630,53	1.898.969,85	377.034,41	21.850,45	0.36	81.26
0101	REMUNERAÇÕES CERTAS E PERMANENTES	8.481,88	2.326.712,00		2.297.854,71	1.920.820,30	8.339,32	1.890.630,53	1.898.969,85	377.034,41	21.850,45	0.36	81.26
010103	PESSOAL DOS QUADROS- REGIME DA FUNÇÃO PÚBLICA		4,00										
01010301	PESSOAL EM FUNÇÕES		1,00										
01010302	ALTERAÇÕES OBRIGATÓRIAS DE POSICIONAMENTO REMUNERATÓRIO		1,00										
01010303	ALTERAÇÕES FACULTATIVAS DE POSICIONAMENTO REMUNERATÓRIO		1,00										
01010304	RECRUTAMENTO DE PESSOAL PARA NOVOS POSTOS DE TRABALHO		1,00										
010104	PESSOAL DOS QUADROS- REGIME DO CONTRATO INDIVIDUAL DO TRABALHO	6.295,22	1.121.650,00		1.121.370,07	1.051.047,92	6.295,22	1.030.143,07	1.036.438,29	70.322,15	14.609,63	0.56	91.84
01010401	PESSOAL EM FUNÇÕES	6.295,22	1.121.647,00		1.121.370,07	1.051.047,92	6.295,22	1.030.143,07	1.036.438,29	70.322,15	14.609,63	0.56	91.84
01010402	ALTERAÇÕES OBRIGATÓRIAS DE POSICIONAMENTO REMUNERATÓRIO		1,00										
01010403	ALTERAÇÕES FACULTATIVAS DE POSICIONAMENTO REMUNERATÓRIO		1,00										
01010404	RECRUTAMENTO DE PESSOAL PARA NOVOS POSTOS DE TRABALHO		1,00										
	Total :	42.706,54	10.996.553,80		10.242.504,53	9.271.528,81	42.706,54	9.109.399,27	9.152.105,81	970.975,72	119.423,00	0.39	82.84

DEMONSTRAÇÃO DE EXECUÇÃO ORÇAMENTAL DA DESPESA
MUNICÍPIO DE PONTE DE LIMA

Pág. : 8
Ano : 2024

Período : 2024/01/01 2024/12/31 Desagregar : S

Euros

Classificação			Despesas por pagar de períodos anteriores	Dotações corrigidas	Cativos / descativos	Compromissos	Obrigações	Despesas pagas líquidas de reposições			Compromissos a transitar	Obrigações por pagar	Grau Exec. Orçamental	
Rubrica	Orgânica	Económica / Designação						Períodos anteriores	Período corrente	Total			Pers. Ant.	Per. Corr
			(1)	(2)	(3)	(4)	(5)	(6)	(7)	(8) =(6)+(7)	(9)=(4)-(5)	(10)=(5)-(8)	(11)=(6)/(2)x100	(12)=(7)/(2)x100
		010105 PESSOAL PARA ALÉM DOS QUADROS		1,00										
		010106 PESSOAL CONTRATADO A TERMO	1.844,08	512.226,00		511.844,08	341.292,10	1.844,08	334.352,83	336.196,91	170.551,98	5.095,19	0.36	65.27
		01010601 PESSOAL EM FUNÇÕES	1.844,08	512.223,00		511.844,08	341.292,10	1.844,08	334.352,83	336.196,91	170.551,98	5.095,19	0.36	65.27
		01010602 ALTERAÇÕES OBRIGATÓRIAS DE POSICIONAMENTO REMUNERATÓRIO		1,00										
		01010603 ALTERAÇÕES FACULTATIVAS DE POSICIONAMENTO REMUNERATÓRIO		1,00										
		01010604 RECRUTAMENTO DE PESSOAL PARA NOVOS POSTOS DE TRABALHO		1,00										
		010107 PESSOAL EM REGIME DE TAREFA OU AVENÇA		1,00										
		010108 PESSOAL AGUARDANDO APOSENTAÇÃO		1,00										
		010109 PESSOAL EM QUALQUER OUTRA SITUAÇÃO		36.202,00		36.202,00	33.683,04		32.656,04	32.656,04	2.518,96	1.027,00		90.21
		010110 GRATIFICAÇÕES		1,00										
		010111 REPRESENTAÇÃO		1,00										
		010112 SUPLEMENTOS E PRÉMIOS	277,14	105.000,00		98.289,12	44.294,35	134,58	43.616,33	43.750,91	53.994,77	543,44	0.13	41.54
		010113 SUBSÍDIO DE REFEIÇÃO		250.192,00		241.024,00	176.034,00		176.034,00	176.034,00	64.990,00			70.36
		010114 SUBSÍDIOS DE FÉRIAS E NATAL	65,44	282.433,00		270.125,44	256.793,02	65,44	256.630,09	256.695,53	13.332,42	97,49	0.02	90.86
		010115 REMUNERAÇÕES POR DOENÇA E MATERNIDADE / PATERNIDADE		19.000,00		19.000,00	17.675,87		17.198,17	17.198,17	1.324,13	477,70		90.52
U9		UNIDADE FINANCEIRA E PATRIMONIAL	1.818,45	419.625,00		419.127,45	349.927,99	1.818,45	343.219,28	345.037,73	69.199,46	4.890,26	0.43	81.79
	01	DESPESAS COM O PESSOAL	1.818,45	419.625,00		419.127,45	349.927,99	1.818,45	343.219,28	345.037,73	69.199,46	4.890,26	0.43	81.79
	0101	REMUNERAÇÕES CERTAS E PERMANENTES	1.818,45	419.625,00		419.127,45	349.927,99	1.818,45	343.219,28	345.037,73	69.199,46	4.890,26	0.43	81.79
		010103 PESSOAL DOS QUADROS- REGIME DA FUNÇÃO PÚBLICA		4,00										
		01010301 PESSOAL EM FUNÇÕES		1,00										
		01010302 ALTERAÇÕES OBRIGATÓRIAS DE POSICIONAMENTO REMUNERATÓRIO		1,00										
		01010303 ALTERAÇÕES FACULTATIVAS DE POSICIONAMENTO REMUNERATÓRIO		1,00										
		01010304 RECRUTAMENTO DE PESSOAL PARA NOVOS POSTOS DE TRABALHO		1,00										
		010104 PESSOAL DOS QUADROS- REGIME DO CONTRATO INDIVIDUAL DO TRABALHO	1.341,47	213.295,00		213.291,47	184.770,84	1.341,47	179.899,77	181.241,24	28.520,63	3.529,60	0.63	84.34
		01010401 PESSOAL EM FUNÇÕES	1.341,47	213.292,00		213.291,47	184.770,84	1.341,47	179.899,77	181.241,24	28.520,63	3.529,60	0.63	84.34
		01010402 ALTERAÇÕES OBRIGATÓRIAS DE POSICIONAMENTO REMUNERATÓRIO		1,00										
		01010403 ALTERAÇÕES FACULTATIVAS DE POSICIONAMENTO REMUNERATÓRIO		1,00										
		01010404 RECRUTAMENTO DE PESSOAL PARA NOVOS POSTOS DE TRABALHO		1,00										
		010105 PESSOAL PARA ALÉM DOS QUADROS		1,00										
		010106 PESSOAL CONTRATADO A TERMO	191,36	37.359,00		37.351,36	21.807,91	191,36	21.297,03	21.488,39	15.543,45	319,52	0.51	57.01
		01010601 PESSOAL EM FUNÇÕES	191,36	37.356,00		37.351,36	21.807,91	191,36	21.297,03	21.488,39	15.543,45	319,52	0.51	57.01
		01010602 ALTERAÇÕES OBRIGATÓRIAS DE POSICIONAMENTO REMUNERATÓRIO		1,00										
		01010603 ALTERAÇÕES FACULTATIVAS DE POSICIONAMENTO REMUNERATÓRIO		1,00										
		01010604 RECRUTAMENTO DE PESSOAL PARA NOVOS POSTOS DE TRABALHO		1,00										
		Total :	46.426,03	12.452.270,80		11.669.632,00	10.347.879,94	46.283,47	10.171.083,53	10.217.367,00	1.321.752,06	130.512,94	0.37	81.68

DEMONSTRAÇÃO DE EXECUÇÃO ORÇAMENTAL DA DESPESA
MUNICÍPIO DE PONTE DE LIMA

Pág. : 9
Ano : 2024

Período : 2024/01/01 2024/12/31 Desagregar : S

Euros

Classificação			Despesas por pagar de períodos anteriores	Dotações corrigidas	Cativos / descativos	Compromissos	Obrigações	Despesas pagas líquidas de reposições			Compromissos a transitar	Obrigações por pagar	Grau Exec. Orçamental	
Rubrica	Orgânica	Económica / Designação	(1)	(2)	(3)	(4)	(5)	Períodos anteriores (6)	Período corrente (7)	Total (8) =(6)+(7)	(9)=(4)-(5)	(10)=(5)-(8)	Pers. Ant. (11)=(6)/(2)x100	Per. Corr (12)=(7)/(2)x100
		010107 PESSOAL EM REGIME DE TAREFA OU AVENÇA		1,00										
		010108 PESSOAL AGUARDANDO APOSENTAÇÃO		1,00										
		010109 PESSOAL EM QUALQUER OUTRA SITUAÇÃO	239,30	32.489,00		32.488,30	31.031,42	239,30	29.929,05	30.168,35	1.456,88	863,07	0.74	92.12
		010110 GRATIFICAÇÕES		1,00										
		010111 REPRESENTAÇÃO		1,00										
		010112 SUPLEMENTOS E PRÉMIOS		1,00										
		010113 SUBSÍDIO DE REFEIÇÃO		31.469,00		31.000,00	20.130,00		20.130,00	20.130,00	10.870,00			63.97
		010114 SUBSÍDIOS DE FÉRIAS E NATAL	46,32	68.503,00		68.496,32	56.626,97	46,32	56.580,65	56.626,97	11.869,35		0.07	82.60
		010115 REMUNERAÇÕES POR DOENÇA E MATERNIDADE / PATERNIDADE		36.500,00		36.500,00	35.560,85		35.382,78	35.382,78	939,15	178,07		96.94
D12		Abonos Variáveis ou Eventuais	1.594,44	406.680,00		368.891,02	297.945,61	1.594,44	293.134,53	294.728,97	70.945,41	3.216,64	0.39	72.08
	U0	ADMINISTRAÇÃO AUTARQUICA	322,16	136.937,00		109.164,24	89.840,65	322,16	88.267,90	88.590,06	19.323,59	1.250,59	0.24	64.46
	U000	ASSEMBLEIA MUNICIPAL		35.000,00		31.234,26	31.234,26		31.234,26	31.234,26				89.24
		01 DESPESAS COM O PESSOAL		35.000,00		31.234,26	31.234,26		31.234,26	31.234,26				89.24
		0102 ABONOS VARIÁVEIS OU EVENTUAIS		35.000,00		31.234,26	31.234,26		31.234,26	31.234,26				89.24
		010204 AJUDAS DE CUSTO		1.500,00		413,76	413,76		413,76	413,76				27.58
		01020402 AJUDAS DE CUSTO - ASSEMBLEIA MUNICIPAL		1.500,00		413,76	413,76		413,76	413,76				27.58
		010213 OUTROS SUPLEMENTOS E PRÉMIOS		33.500,00		30.820,50	30.820,50		30.820,50	30.820,50				92.00
		01021303 SENHAS DE PRESENÇA		33.500,00		30.820,50	30.820,50		30.820,50	30.820,50				92.00
	U003	ORGÃOS DA AUTARQUIA	322,16	101.937,00		77.929,98	58.606,39	322,16	57.033,64	57.355,80	19.323,59	1.250,59	0.32	55.95
		01 DESPESAS COM O PESSOAL	322,16	101.937,00		77.929,98	58.606,39	322,16	57.033,64	57.355,80	19.323,59	1.250,59	0.32	55.95
		0102 ABONOS VARIÁVEIS OU EVENTUAIS	322,16	101.937,00		77.929,98	58.606,39	322,16	57.033,64	57.355,80	19.323,59	1.250,59	0.32	55.95
		010202 HORAS EXTRAORDINÁRIAS	50,87	13.500,00		13.418,09	11.408,58	50,87	11.270,65	11.321,52	2.009,51	87,06	0.38	83.49
		01020201 HORAS EXTRAORDINÁRIAS	50,87	13.500,00		13.418,09	11.408,58	50,87	11.270,65	11.321,52	2.009,51	87,06	0.38	83.49
		010203 ALIMENTAÇÃO E ALOJAMENTO		1,00										
		010204 AJUDAS DE CUSTO		3.000,00		2.172,32	1.672,32		1.672,32	1.672,32	500,00			55.74
		01020401 AJUDAS DE CUSTO		3.000,00		2.172,32	1.672,32		1.672,32	1.672,32	500,00			55.74
		010205 ABONO PARA FALHAS		1,00										
		010213 OUTROS SUPLEMENTOS E PRÉMIOS	271,29	85.435,00		62.339,57	45.525,49	271,29	44.090,67	44.361,96	16.814,08	1.163,53	0.32	51.61
		01021301 PRÉMIOS DE DESEMPENHO		1,00										
		01021302 OUTROS	271,29	55.434,00		55.433,29	38.619,21	271,29	37.184,39	37.455,68	16.814,08	1.163,53	0.49	67.08
		01021303 SENHAS DE PRESENÇA		30.000,00		6.906,28	6.906,28		6.906,28	6.906,28				23.02
	U1	UNIDADE DE PLANEAMENTO E ORDENAMENTO DO TERRITORIO	21,55	3.505,00		2.991,55	2.364,50	21,55	2.342,95	2.364,50	627,05		0.61	66.85
		01 DESPESAS COM O PESSOAL	21,55	3.505,00		2.991,55	2.364,50	21,55	2.342,95	2.364,50	627,05		0.61	66.85
		0102 ABONOS VARIÁVEIS OU EVENTUAIS	21,55	3.505,00		2.991,55	2.364,50	21,55	2.342,95	2.364,50	627,05		0.61	66.85
		010201 GRATIFICAÇÕES VARIÁVEIS OU EVENTUAIS		1,00										
		010202 HORAS EXTRAORDINÁRIAS	21,55	3.000,00		2.491,55	2.176,22	21,55	2.154,67	2.176,22	315,33		0.72	71.82
		01020201 HORAS EXTRAORDINÁRIAS	21,55	3.000,00		2.491,55	2.176,22	21,55	2.154,67	2.176,22	315,33		0.72	71.82
		010203 ALIMENTAÇÃO E ALOJAMENTO		1,00										
		010204 AJUDAS DE CUSTO		500,00		500,00	188,28		188,28	188,28	311,72			37.66
		01020401 AJUDAS DE CUSTO		500,00		500,00	188,28		188,28	188,28	311,72			37.66
		010205 ABONO PARA FALHAS		1,00										
		010213 OUTROS SUPLEMENTOS E PRÉMIOS		2,00										
		01021301 PRÉMIOS DE DESEMPENHO		1,00										
		01021302 OUTROS		1,00										
	U2	DIVISÃO DE ADMINISTRAÇÃO GERAL	116,24	22.005,00		21.996,24	19.840,95	116,24	19.210,97	19.327,21	2.155,29	513,74	0.53	87.30
		01 DESPESAS COM O PESSOAL	116,24	22.005,00		21.996,24	19.840,95	116,24	19.210,97	19.327,21	2.155,29	513,74	0.53	87.30
		Total :	47.055,36	12.761.678,80		11.950.272,41	10.583.434,33	46.912,80	10.403.716,86	10.450.629,66	1.366.838,08	132.804,67	0.37	81.52

DEMONSTRAÇÃO DE EXECUÇÃO ORÇAMENTAL DA DESPESA
MUNICÍPIO DE PONTE DE LIMA

Pág. : 10
Ano : 2024

Período : 2024/01/01 2024/12/31 Desagregar : S

Euros

Classificação			Despesas por pagar de períodos anteriores	Dotações corrigidas	Cativos / descativos	Compromissos	Obrigações	Despesas pagas líquidas de reposições			Compromissos a transitar	Obrigações por pagar	Grau Exec. Orçamental	
Rubrica	Orgânica	Económica / Designação	(1)	(2)	(3)	(4)	(5)	Períodos anteriores (6)	Período corrente (7)	Total (8) =(6)+(7)	(9)=(4)-(5)	(10)=(5)-(8)	Pers. Ant. (11)=(6)/(2)x100	Per. Corr (12)=(7)/(2)x100
		0102 ABONOS VARIÁVEIS OU EVENTUAIS	116,24	22.005,00		21.996,24	19.840,95	116,24	19.210,97	19.327,21	2.155,29	513,74	0.53	87.30
		010201 GRATIFICAÇÕES VARIÁVEIS OU EVENTUAIS		1,00										
		010202 HORAS EXTRAORDINÁRIAS	39,16	12.500,00		12.499,16	11.588,44	39,16	11.472,73	11.511,89	910,72	76,55	0.31	91.78
		01020201 HORAS EXTRAORDINÁRIAS	39,16	12.500,00		12.499,16	11.588,44	39,16	11.472,73	11.511,89	910,72	76,55	0.31	91.78
		010203 ALIMENTAÇÃO E ALOJAMENTO		1,00										
		010204 AJUDAS DE CUSTO		500,00		500,00					500,00			
		01020401 AJUDAS DE CUSTO		500,00		500,00					500,00			
		010205 ABONO PARA FALHAS		1,00										
		010208 SUBSÍDIOS E ABONOS DE FIXAÇÃO, RESIDÊNCIA E ALOJAMENTO		1,00										
		010213 OUTROS SUPLEMENTOS E PRÉMIOS	77,08	9.001,00		8.997,08	8.252,51	77,08	7.738,24	7.815,32	744,57	437,19	0.86	85.97
		01021301 PRÉMIOS DE DESEMPENHO		1,00										
		01021302 OUTROS	77,08	9.000,00		8.997,08	8.252,51	77,08	7.738,24	7.815,32	744,57	437,19	0.86	85.98
U3		DIVISÃO DE OBRAS E URBANISMO	42,91	18.417,00		17.432,91	16.007,55	42,91	15.626,05	15.668,96	1.425,36	338,59	0.23	84.85
	01	DESPESAS COM O PESSOAL	42,91	18.417,00		17.432,91	16.007,55	42,91	15.626,05	15.668,96	1.425,36	338,59	0.23	84.85
	0102	ABONOS VARIÁVEIS OU EVENTUAIS	42,91	18.417,00		17.432,91	16.007,55	42,91	15.626,05	15.668,96	1.425,36	338,59	0.23	84.85
		010201 GRATIFICAÇÕES VARIÁVEIS OU EVENTUAIS		1,00										
		010202 HORAS EXTRAORDINÁRIAS	20,79	15.000,00		14.020,79	13.475,39	20,79	13.186,02	13.206,81	545,40	268,58	0.14	87.91
		01020201 HORAS EXTRAORDINÁRIAS	20,79	15.000,00		14.020,79	13.475,39	20,79	13.186,02	13.206,81	545,40	268,58	0.14	87.91
		010203 ALIMENTAÇÃO E ALOJAMENTO		1,00										
		010204 AJUDAS DE CUSTO		500,00		500,00					500,00			
		01020401 AJUDAS DE CUSTO		500,00		500,00					500,00			
		010205 ABONO PARA FALHAS		1,00										
		010213 OUTROS SUPLEMENTOS E PRÉMIOS	22,12	2.914,00		2.912,12	2.532,16	22,12	2.440,03	2.462,15	379,96	70,01	0.76	83.73
		01021301 PRÉMIOS DE DESEMPENHO		1,00										
		01021302 OUTROS	22,12	2.913,00		2.912,12	2.532,16	22,12	2.440,03	2.462,15	379,96	70,01	0.76	83.76
U4		DIVISÃO DE SERVIÇOS URBANOS	70,52	48.418,00		47.470,52	27.556,70	70,52	27.289,07	27.359,59	19.913,82	197,11	0.15	56.36
	01	DESPESAS COM O PESSOAL	70,52	48.418,00		47.470,52	27.556,70	70,52	27.289,07	27.359,59	19.913,82	197,11	0.15	56.36
	0102	ABONOS VARIÁVEIS OU EVENTUAIS	70,52	48.418,00		47.470,52	27.556,70	70,52	27.289,07	27.359,59	19.913,82	197,11	0.15	56.36
		010201 GRATIFICAÇÕES VARIÁVEIS OU EVENTUAIS		1,00										
		010202 HORAS EXTRAORDINÁRIAS	70,52	45.000,00		44.070,52	25.046,66	70,52	24.849,04	24.919,56	19.023,86	127,10	0.16	55.22
		01020201 HORAS EXTRAORDINÁRIAS	70,52	45.000,00		44.070,52	25.046,66	70,52	24.849,04	24.919,56	19.023,86	127,10	0.16	55.22
		010203 ALIMENTAÇÃO E ALOJAMENTO		1,00										
		010204 AJUDAS DE CUSTO		500,00		500,00					500,00			
		01020401 AJUDAS DE CUSTO		500,00		500,00					500,00			
		010205 ABONO PARA FALHAS		1,00										
		010211 SUBSÍDIO DE TURNO		1,00										
		010213 OUTROS SUPLEMENTOS E PRÉMIOS		2.914,00		2.900,00	2.510,04		2.440,03	2.440,03	389,96	70,01		83.73
		01021301 PRÉMIOS DE DESEMPENHO		1,00										
		01021302 OUTROS		2.913,00		2.900,00	2.510,04		2.440,03	2.440,03	389,96	70,01		83.76
U5		DIVISÃO DE EDUCAÇÃO E CULTURA	547,52	69.128,00		66.651,52	61.214,63	547,52	60.255,59	60.803,11	5.436,89	411,52	0.79	87.17
	01	DESPESAS COM O PESSOAL	547,52	69.128,00		66.651,52	61.214,63	547,52	60.255,59	60.803,11	5.436,89	411,52	0.79	87.17
	0102	ABONOS VARIÁVEIS OU EVENTUAIS	547,52	69.128,00		66.651,52	61.214,63	547,52	60.255,59	60.803,11	5.436,89	411,52	0.79	87.17
		010201 GRATIFICAÇÕES VARIÁVEIS OU EVENTUAIS		1,00										
		010202 HORAS EXTRAORDINÁRIAS	541,69	55.000,00		54.941,69	51.313,91	541,69	50.376,43	50.918,12	3.627,78	395,79	0.98	91.59
		01020201 HORAS EXTRAORDINÁRIAS	541,69	55.000,00		54.941,69	51.313,91	541,69	50.376,43	50.918,12	3.627,78	395,79	0.98	91.59
		010203 ALIMENTAÇÃO E ALOJAMENTO		1,00										
		Total :	47.826,72	12.905.520,80		12.092.113,77	10.698.153,44	47.684,16	10.516.219,38	10.563.903,54	1.393.960,33	134.249,90	0.37	81.49

DEMONSTRAÇÃO DE EXECUÇÃO ORÇAMENTAL DA DESPESA
MUNICÍPIO DE PONTE DE LIMA

Pág. : 11
Ano : 2024

Período : 2024/01/01 2024/12/31 Desagregar : S

Euros

Classificação			Despesas por pagar de períodos anteriores	Dotações corrigidas	Cativos / descativos	Compromissos	Obrigações	Despesas pagas líquidas de reposições			Compromissos a transitar	Obrigações por pagar	Grau Exec. Orçamental	
Rubrica	Orgânica	Económica / Designação						Períodos anteriores	Período corrente	Total			Pers. Ant.	Per. Corr
			(1)	(2)	(3)	(4)	(5)	(6)	(7)	(8) =(6)+(7)	(9)=(4)-(5)	(10)=(5)-(8)	(11)=(6)/(2)x100	(12)=(7)/(2)x100
		010204 AJUDAS DE CUSTO		5.500,00		5.500,00	4.669,53		4.669,53	4.669,53	830,47			84.90
		01020401 AJUDAS DE CUSTO		5.500,00		5.500,00	4.669,53		4.669,53	4.669,53	830,47			84.90
		010205 ABONO PARA FALHAS	5,83	6.210,00		6.209,83	5.231,19	5,83	5.209,63	5.215,46	978,64	15,73	0.09	83.89
		010208 SUBSÍDIOS E ABONOS DE FIXAÇÃO, RESIDÊNCIA E ALOJAMENTO		1,00										
		010211 SUBSÍDIO DE TURNO		1,00										
		010213 OUTROS SUPLEMENTOS E PRÉMIOS		2.414,00										
		01021301 PRÉMIOS DE DESEMPENHO		1,00										
		01021302 OUTROS		2.413,00										
U6		DIVISÃO DE ESTUDOS E PROJETOS		8.417,00		8.400,00	2.496,10		2.424,09	2.424,09	5.903,90	72,01		28.80
	01	DESPESAS COM O PESSOAL		8.417,00		8.400,00	2.496,10		2.424,09	2.424,09	5.903,90	72,01		28.80
	0102	ABONOS VARIÁVEIS OU EVENTUAIS		8.417,00		8.400,00	2.496,10		2.424,09	2.424,09	5.903,90	72,01		28.80
	010201	GRATIFICAÇÕES VARIÁVEIS OU EVENTUAIS		1,00										
	010202	HORAS EXTRAORDINÁRIAS		5.000,00		5.000,00					5.000,00			
	01020201	HORAS EXTRAORDINÁRIAS		5.000,00		5.000,00					5.000,00			
	010203	ALIMENTAÇÃO E ALOJAMENTO		1,00										
	010204	AJUDAS DE CUSTO		500,00		500,00					500,00			
	01020401	AJUDAS DE CUSTO		500,00		500,00					500,00			
	010205	ABONO PARA FALHAS		1,00										
	010213	OUTROS SUPLEMENTOS E PRÉMIOS		2.914,00		2.900,00	2.496,10		2.424,09	2.424,09	403,90	72,01		83.19
	01021301	PRÉMIOS DE DESEMPENHO		1,00										
	01021302	OUTROS		2.913,00		2.900,00	2.496,10		2.424,09	2.424,09	403,90	72,01		83.22
U7		UNIDADE DE ESTRATÉGIA E MODERNIZ. ADMINISTRATIVA	45,96	6.541,00		6.495,96	2.286,77	45,96	2.238,65	2.284,61	4.209,19	2,16	0.70	34.22
	01	DESPESAS COM O PESSOAL	45,96	6.541,00		6.495,96	2.286,77	45,96	2.238,65	2.284,61	4.209,19	2,16	0.70	34.22
	0102	ABONOS VARIÁVEIS OU EVENTUAIS	45,96	6.541,00		6.495,96	2.286,77	45,96	2.238,65	2.284,61	4.209,19	2,16	0.70	34.22
	010201	GRATIFICAÇÕES VARIÁVEIS OU EVENTUAIS		1,00										
	010202	HORAS EXTRAORDINÁRIAS	43,80	5.000,00		4.993,80	1.941,38	43,80	1.897,58	1.941,38	3.052,42		0.88	37.95
	01020201	HORAS EXTRAORDINÁRIAS	43,80	5.000,00		4.993,80	1.941,38	43,80	1.897,58	1.941,38	3.052,42		0.88	37.95
	010203	ALIMENTAÇÃO E ALOJAMENTO		1,00										
	010204	AJUDAS DE CUSTO		500,00		500,00	202,11		202,11	202,11	297,89			40.42
	01020401	AJUDAS DE CUSTO		500,00		500,00	202,11		202,11	202,11	297,89			40.42
	010205	ABONO PARA FALHAS	2,16	1.035,00		1.002,16	143,28	2,16	138,96	141,12	858,88	2,16	0.21	13.43
	010208	SUBSÍDIOS E ABONOS DE FIXAÇÃO, RESIDÊNCIA E ALOJAMENTO		1,00										
	010211	SUBSÍDIO DE TURNO		1,00										
	010213	OUTROS SUPLEMENTOS E PRÉMIOS		2,00										
	01021301	PRÉMIOS DE DESEMPENHO		1,00										
	01021302	OUTROS		1,00										
U8		DIVISÃO DE AMBIENTE E ESPAÇOS VERDES	426,76	85.737,00		83.227,26	74.627,82	426,76	73.772,01	74.198,77	8.599,44	429,05	0.50	86.04
	01	DESPESAS COM O PESSOAL	426,76	85.737,00		83.227,26	74.627,82	426,76	73.772,01	74.198,77	8.599,44	429,05	0.50	86.04
	0102	ABONOS VARIÁVEIS OU EVENTUAIS	426,76	85.737,00		83.227,26	74.627,82	426,76	73.772,01	74.198,77	8.599,44	429,05	0.50	86.04
	010201	GRATIFICAÇÕES VARIÁVEIS OU EVENTUAIS		1,00										
	010202	HORAS EXTRAORDINÁRIAS	426,76	80.320,00		80.217,26	72.107,82	426,76	71.321,02	71.747,78	8.109,44	360,04	0.53	88.80
	01020201	HORAS EXTRAORDINÁRIAS	426,76	80.320,00		80.217,26	72.107,82	426,76	71.321,02	71.747,78	8.109,44	360,04	0.53	88.80
	010203	ALIMENTAÇÃO E ALOJAMENTO		1,00										
	010204	AJUDAS DE CUSTO		2.500,00		100,00	9,96		9,96	9,96	90,04			0.40
		Total :	48.305,27	13.014.926,80		12.198.936,82	10.784.944,85	48.162,71	10.602.082,30	10.650.245,01	1.413.991,97	134.699,84	0.37	81.46

DEMONSTRAÇÃO DE EXECUÇÃO ORÇAMENTAL DA DESPESA
MUNICÍPIO DE PONTE DE LIMA

Pág. : 12
Ano : 2024

Período : 2024/01/01 2024/12/31 Desagregar : S

Euros

Classificação			Despesas por pagar de períodos anteriores	Dotações corrigidas	Cativos / descativos	Compromissos	Obrigações	Despesas pagas líquidas de reposições			Compromissos a transitar	Obrigações por pagar	Grau Exec. Orçamental	
Rubrica	Orgânica	Económica / Designação	(1)	(2)	(3)	(4)	(5)	Períodos anteriores (6)	Período corrente (7)	Total (8) =(6)+(7)	(9)=(4)-(5)	(10)=(5)-(8)	Pers. Ant. (11)=(6)/(2)x100	Per. Corr (12)=(7)/(2)x100
		01020401 AJUDAS DE CUSTO		2.500,00		100,00	9,96		9,96	9,96	90,04			0.40
		010205 ABONO PARA FALHAS		1,00										
		010213 OUTROS SUPLEMENTOS E PRÉMIOS		2.914,00		2.910,00	2.510,04		2.441,03	2.441,03	399,96	69,01		83.77
		01021301 PRÉMIOS DE DESEMPENHO		1,00										
		01021302 OUTROS		2.913,00		2.910,00	2.510,04		2.441,03	2.441,03	399,96	69,01		83.80
	U9	UNIDADE FINANCEIRA E PATRIMONIAL	0,82	7.575,00		5.060,82	1.709,94	0,82	1.707,25	1.708,07	3.350,88	1,87	0.01	22.54
		01 DESPESAS COM O PESSOAL	0,82	7.575,00		5.060,82	1.709,94	0,82	1.707,25	1.708,07	3.350,88	1,87	0.01	22.54
		0102 ABONOS VARIÁVEIS OU EVENTUAIS	0,82	7.575,00		5.060,82	1.709,94	0,82	1.707,25	1.708,07	3.350,88	1,87	0.01	22.54
		010201 GRATIFICAÇÕES VARIÁVEIS OU EVENTUAIS		1,00										
		010202 HORAS EXTRAORDINÁRIAS		5.000,00		2.500,00					2.500,00			
		01020201 HORAS EXTRAORDINÁRIAS		5.000,00		2.500,00					2.500,00			
		010203 ALIMENTAÇÃO E ALOJAMENTO		1,00										
		010204 AJUDAS DE CUSTO		500,00		500,00					500,00			
		01020401 AJUDAS DE CUSTO		500,00		500,00					500,00			
		010205 ABONO PARA FALHAS	0,82	2.070,00		2.060,82	1.709,94	0,82	1.707,25	1.708,07	350,88	1,87	0.04	82.48
		010208 SUBSÍDIOS E ABONOS DE FIXAÇÃO, RESIDÊNCIA E ALOJAMENTO		1,00										
		010213 OUTROS SUPLEMENTOS E PRÉMIOS		2,00										
		01021301 PRÉMIOS DE DESEMPENHO		1,00										
		01021302 OUTROS		1,00										
D13		Segurança social	111.461,51	3.134.041,00		2.909.624,14	2.668.793,38	104.423,61	2.399.521,33	2.503.944,94	240.830,76	164.848,44	3.33	76.56
	U0	ADMINISTRAÇÃO AUTARQUICA	7.397,67	226.449,00		208.514,56	190.833,77	7.397,64	170.543,90	177.941,54	17.680,79	12.892,23	3.27	75.31
	U000	ASSEMBLEIA MUNICIPAL		502,00										
		01 DESPESAS COM O PESSOAL		502,00										
		0103 SEGURANÇA SOCIAL		502,00										
		010309 SEGUROS		502,00										
		01030901 SEGUROS DE ACIDENTES DE TRABALHO E DOENÇAS PROFISSIONAIS		502,00										
		0103090102 SEGUROS ACIDENTES TRABALHO E DOENÇAS PROFISSIONAIS-ASSEMBLEIA MUNICIPAL		502,00										
	U002	CLASSES INATIVAS		8.900,00		3.829,55	3.829,55		3.829,55	3.829,55				43.03
		01 DESPESAS COM O PESSOAL		8.900,00		3.829,55	3.829,55		3.829,55	3.829,55				43.03
		0103 SEGURANÇA SOCIAL		8.900,00		3.829,55	3.829,55		3.829,55	3.829,55				43.03
		010301 ENCARGOS COM A SAÚDE		500,00										
		010303 SUBSÍDIO FAMILIAR A CRIANÇAS E JOVENS		1.000,00										
		010304 OUTRAS PRESTAÇÕES FAMILIARES		500,00										
		010308 OUTRAS PENSÕES		6.900,00		3.829,55	3.829,55		3.829,55	3.829,55				55.50
	U003	ORGÃOS DA AUTARQUIA	7.397,67	217.047,00		204.685,01	187.004,22	7.397,64	166.714,35	174.111,99	17.680,79	12.892,23	3.41	76.81
		01 DESPESAS COM O PESSOAL	7.397,67	217.047,00		204.685,01	187.004,22	7.397,64	166.714,35	174.111,99	17.680,79	12.892,23	3.41	76.81
		0103 SEGURANÇA SOCIAL	7.397,67	217.047,00		204.685,01	187.004,22	7.397,64	166.714,35	174.111,99	17.680,79	12.892,23	3.41	76.81
		010301 ENCARGOS COM A SAÚDE		5.001,00		5.000,00	555,12		555,12	555,12	4.444,88			11.10
		010303 SUBSÍDIO FAMILIAR A CRIANÇAS E JOVENS		2.500,00		2.500,00	2.160,00		2.160,00	2.160,00	340,00			86.40
		010304 OUTRAS PRESTAÇÕES FAMILIARES		1,00										
		010305 CONTRIBUIÇÕES PARA A SEGURANÇA SOCIAL	7.397,67	206.042,00		193.778,61	180.882,70	7.397,64	160.592,83	167.990,47	12.895,91	12.892,23	3.59	77.94
		01030501 ASSISTÊNCIA NA DOENÇA DOS FUNCIONÁRIOS PÚBLICOS(ADSE)		1,00										
		Total :	48.306,09	13.044.821,80		12.218.337,19	10.795.719,46	48.163,53	10.612.785,21	10.660.948,74	1.422.617,73	134.770,72	0.37	81.36

DEMONSTRAÇÃO DE EXECUÇÃO ORÇAMENTAL DA DESPESA
MUNICÍPIO DE PONTE DE LIMA

Pág. : 13
Ano : 2024

Período : 2024/01/01 2024/12/31 Desagregar : S

Euros

Classificação			Despesas por pagar de períodos anteriores	Dotações corrigidas	Cativos / descativos	Compromissos	Obrigações	Despesas pagas líquidas de reposições			Compromissos a transitar	Obrigações por pagar	Grau Exec. Orçamental	
Rubrica	Orgânica	Económica Designação	(1)	(2)	(3)	(4)	(5)	Períodos anteriores (6)	Período corrente (7)	Total (8) =(6)+(7)	(9)=(4)-(5)	(10)=(5)-(8)	Pers. Ant. (11)=(6)/(2)x100	Per. Corr (12)=(7)/(2)x100
		01030502 SEGURANÇA SOCIAL DOS FUNCIONÁRIOS PUBLICOS	7.397,67	206.040,00		193.778,61	180.882,70	7.397,64	160.592,83	167.990,47	12.895,91	12.892,23	3.59	77.94
		0103050201 CAIXA GERAL DE APOSENTAÇÕES	0,03	62.635,00		62.635,00	58.358,91		54.629,53	54.629,53	4.276,09	3.729,38		87.22
		0103050202 SEGURANÇA SOCIAL (REGIME GERAL)	7.397,64	143.405,00		131.143,61	122.523,79	7.397,64	105.963,30	113.360,94	8.619,82	9.162,85	5.16	73.89
		01030503 OUTROS		1,00										
		010309 SEGUROS		3.501,00		3.406,40	3.406,40		3.406,40	3.406,40				97.30
		01030901 SEGUROS DE ACIDENTES DE TRABALHO E DOENÇAS PROFISSIONAIS		3.501,00		3.406,40	3.406,40		3.406,40	3.406,40				97.30
		0103090101 SEGUROS DE ACIDENTES DE TRABALHO E DOENÇAS PROFISSIONAIS		3.501,00		3.406,40	3.406,40		3.406,40	3.406,40				97.30
		010310 OUTRAS DESPESAS DE SEGURANÇA SOCIAL		2,00										
		01031001 EVENTUALIDADE MATERNIDADE, PATERNIDADE E ADOPÇÃO		1,00										
		01031099 OUTRAS DESPESAS DE SEGURANÇA SOCIAL		1,00										
U1		UNIDADE DE PLANEAMENTO E ORDENAMENTO DO TERRITORIO	1.243,05	41.201,00		39.785,56	22.372,16	1.243,05	19.752,33	20.995,38	17.413,40	1.376,78	3.02	47.94
		01 DESPESAS COM O PESSOAL	1.243,05	41.201,00		39.785,56	22.372,16	1.243,05	19.752,33	20.995,38	17.413,40	1.376,78	3.02	47.94
		0103 SEGURANÇA SOCIAL	1.243,05	41.201,00		39.785,56	22.372,16	1.243,05	19.752,33	20.995,38	17.413,40	1.376,78	3.02	47.94
		010301 ENCARGOS COM A SAÚDE		1.001,00		1.000,00					1.000,00			
		010303 SUBSÍDIO FAMILIAR A CRIANÇAS E JOVENS		2.500,00		1.250,00					1.250,00			
		010305 CONTRIBUIÇÕES PARA A SEGURANÇA SOCIAL	1.243,05	36.197,00		36.193,05	21.029,65	1.243,05	18.409,82	19.652,87	15.163,40	1.376,78	3.43	50.86
		01030501 ASSISTÊNCIA NA DOENÇA DOS FUNCIONÁRIOS PÚBLICOS(ADSE)		1,00										
		01030502 SEGURANÇA SOCIAL DOS FUNCIONÁRIOS PUBLICOS	1.243,05	36.195,00		36.193,05	21.029,65	1.243,05	18.409,82	19.652,87	15.163,40	1.376,78	3.43	50.86
		0103050201 CAIXA GERAL DE APOSENTAÇÕES		13.001,00		13.000,00					13.000,00			
		0103050202 SEGURANÇA SOCIAL (REGIME GERAL)	1.243,05	23.194,00		23.193,05	21.029,65	1.243,05	18.409,82	19.652,87	2.163,40	1.376,78	5.36	79.37
		01030503 OUTROS		1,00										
		010309 SEGUROS		1.501,00		1.342,51	1.342,51		1.342,51	1.342,51				89.44
		01030901 SEGUROS DE ACIDENTES DE TRABALHO E DOENÇAS PROFISSIONAIS		1.501,00		1.342,51	1.342,51		1.342,51	1.342,51				89.44
		0103090101 SEGUROS DE ACIDENTES DE TRABALHO E DOENÇAS PROFISSIONAIS		1.501,00		1.342,51	1.342,51		1.342,51	1.342,51				89.44
		010310 OUTRAS DESPESAS DE SEGURANÇA SOCIAL		2,00										
		01031001 EVENTUALIDADE MATERNIDADE, PATERNIDADE E ADOPÇÃO		1,00										
		01031099 OUTRAS DESPESAS DE SEGURANÇA SOCIAL		1,00										
U2		DIVISÃO DE ADMINISTRAÇÃO GERAL	4.986,80	264.608,00		184.518,52	162.257,08	4.986,80	151.513,80	156.500,60	22.261,44	5.756,48	1.88	57.26
		01 DESPESAS COM O PESSOAL	4.986,80	264.608,00		184.518,52	162.257,08	4.986,80	151.513,80	156.500,60	22.261,44	5.756,48	1.88	57.26
		0103 SEGURANÇA SOCIAL	4.986,80	264.608,00		184.518,52	162.257,08	4.986,80	151.513,80	156.500,60	22.261,44	5.756,48	1.88	57.26
		010301 ENCARGOS COM A SAÚDE		2.001,00		2.000,00	85,76		85,76	85,76	1.914,24			4.29
		010303 SUBSÍDIO FAMILIAR A CRIANÇAS E JOVENS		5.000,00		2.500,00					2.500,00			
		010304 OUTRAS PRESTAÇÕES FAMILIARES		1,00										
		010305 CONTRIBUIÇÕES PARA A SEGURANÇA SOCIAL	4.986,80	251.603,00		174.568,45	156.721,25	4.986,80	145.977,97	150.964,77	17.847,20	5.756,48	1.98	58.02
		01030501 ASSISTÊNCIA NA DOENÇA DOS FUNCIONÁRIOS PÚBLICOS(ADSE)	1,25	150.000,00		72.977,45	68.720,37	1,25	68.719,12	68.720,37	4.257,08		0.00	45.81
		01030502 SEGURANÇA SOCIAL DOS FUNCIONÁRIOS PUBLICOS	4.985,55	101.602,00		101.591,00	88.000,88	4.985,55	77.258,85	82.244,40	13.590,12	5.756,48	4.91	76.04
		0103050201 CAIXA GERAL DE APOSENTAÇÕES		30.811,00		30.800,00	23.023,34		21.412,80	21.412,80	7.776,66	1.610,54		69.50
		Total :	56.948,06	13.483.379,80		12.563.585,21	11.094.210,19	56.805,47	10.886.754,45	10.943.559,92	1.469.375,02	150.650,27	0.42	80.74

DEMONSTRAÇÃO DE EXECUÇÃO ORÇAMENTAL DA DESPESA
MUNICÍPIO DE PONTE DE LIMA

Pág. : 14
Ano : 2024

Período : 2024/01/01 2024/12/31 Desagregar : S

Euros

Classificação			Despesas por pagar de períodos anteriores	Dotações corrigidas	Cativos / descativos	Compromissos	Obrigações	Despesas pagas líquidas de reposições			Compromissos a transitar	Obrigações por pagar	Grau Exec. Orçamental	
Rubrica	Orgânica	Económica Designação	(1)	(2)	(3)	(4)	(5)	Períodos anteriores (6)	Período corrente (7)	Total (8) =(6)+(7)	(9)=(4)-(5)	(10)=(5)-(8)	Pers. Ant. (11)=(6)/(2)x100	Per. Corr (12)=(7)/(2)x100
		0103050202 SEGURANÇA SOCIAL (REGIME GERAL)	4.985,55	70.791,00		70.791,00	64.977,54	4.985,55	55.846,05	60.831,60	5.813,46	4.145,94	7.04	78.89
		01030503 OUTROS		1,00										
		010309 SEGUROS		6.001,00		5.450,07	5.450,07		5.450,07	5.450,07				90.82
		01030901 SEGUROS DE ACIDENTES DE TRABALHO E DOENÇAS PROFISSIONAIS		6.001,00		5.450,07	5.450,07		5.450,07	5.450,07				90.82
		0103090101 SEGUROS DE ACIDENTES DE TRABALHO E DOENÇAS PROFISSIONAIS		6.001,00		5.450,07	5.450,07		5.450,07	5.450,07				90.82
		010310 OUTRAS DESPESAS DE SEGURANÇA SOCIAL		2,00										
		01031001 EVENTUALIDADE MATERNIDADE, PATERNIDADE E ADOPÇÃO		1,00										
		01031099 OUTRAS DESPESAS DE SEGURANÇA SOCIAL		1,00										
U3		DIVISÃO DE OBRAS E URBANISMO	3.215,89	90.090,00		87.698,23	82.594,66	3.215,89	73.296,85	76.512,74	5.103,57	6.081,92	3.57	81.36
		01 DESPESAS COM O PESSOAL	3.215,89	90.090,00		87.698,23	82.594,66	3.215,89	73.296,85	76.512,74	5.103,57	6.081,92	3.57	81.36
		0103 SEGURANÇA SOCIAL	3.215,89	90.090,00		87.698,23	82.594,66	3.215,89	73.296,85	76.512,74	5.103,57	6.081,92	3.57	81.36
		010301 ENCARGOS COM A SAÚDE		2.001,00		2.000,00	11,87		11,87	11,87	1.988,13			0.59
		010303 SUBSÍDIO FAMILIAR A CRIANÇAS E JOVENS		2.000,00		2.000,00					2.000,00			
		010304 OUTRAS PRESTAÇÕES FAMILIARES		1,00										
		010305 CONTRIBUIÇÕES PARA A SEGURANÇA SOCIAL	3.215,89	80.085,00		78.248,16	77.132,72	3.215,89	67.834,91	71.050,80	1.115,44	6.081,92	4.02	84.70
		01030501 ASSISTÊNCIA NA DOENÇA DOS FUNCIONÁRIOS PÚBLICOS(ADSE)		1,00										
		01030502 SEGURANÇA SOCIAL DOS FUNCIONÁRIOS PUBLICOS	3.215,89	80.083,00		78.248,16	77.132,72	3.215,89	67.834,91	71.050,80	1.115,44	6.081,92	4.02	84.71
		0103050201 CAIXA GERAL DE APOSENTAÇÕES		32.180,00		31.900,00	31.063,48		28.668,53	28.668,53	836,52	2.394,95		89.09
		0103050202 SEGURANÇA SOCIAL (REGIME GERAL)	3.215,89	47.903,00		46.348,16	46.069,24	3.215,89	39.166,38	42.382,27	278,92	3.686,97	6.71	81.76
		01030503 OUTROS		1,00										
		010309 SEGUROS		6.001,00		5.450,07	5.450,07		5.450,07	5.450,07				90.82
		01030901 SEGUROS DE ACIDENTES DE TRABALHO E DOENÇAS PROFISSIONAIS		6.001,00		5.450,07	5.450,07		5.450,07	5.450,07				90.82
		0103090101 SEGUROS DE ACIDENTES DE TRABALHO E DOENÇAS PROFISSIONAIS		6.001,00		5.450,07	5.450,07		5.450,07	5.450,07				90.82
		010310 OUTRAS DESPESAS DE SEGURANÇA SOCIAL		2,00										
		01031001 EVENTUALIDADE MATERNIDADE, PATERNIDADE E ADOPÇÃO		1,00										
		01031099 OUTRAS DESPESAS DE SEGURANÇA SOCIAL		1,00										
U4		DIVISÃO DE SERVIÇOS URBANOS	4.232,73	219.636,00		216.180,33	197.152,30	4.050,04	180.842,20	184.892,24	19.028,03	12.260,06	1.84	82.34
		01 DESPESAS COM O PESSOAL	4.232,73	219.636,00		216.180,33	197.152,30	4.050,04	180.842,20	184.892,24	19.028,03	12.260,06	1.84	82.34
		0103 SEGURANÇA SOCIAL	4.232,73	219.636,00		216.180,33	197.152,30	4.050,04	180.842,20	184.892,24	19.028,03	12.260,06	1.84	82.34
		010301 ENCARGOS COM A SAÚDE		5.001,00		5.000,00	628,01		628,01	628,01	4.371,99			12.56
		010303 SUBSÍDIO FAMILIAR A CRIANÇAS E JOVENS		10.001,00		10.000,00					10.000,00			
		010304 OUTRAS PRESTAÇÕES FAMILIARES		1,00										
		010305 CONTRIBUIÇÕES PARA A SEGURANÇA SOCIAL	4.232,73	179.630,00		177.121,69	172.852,51	4.050,04	156.542,41	160.592,45	4.269,18	12.260,06	2.25	87.15
		01030501 ASSISTÊNCIA NA DOENÇA DOS FUNCIONÁRIOS PÚBLICOS(ADSE)		1,00										
		01030502 SEGURANÇA SOCIAL DOS FUNCIONÁRIOS PUBLICOS	4.232,73	179.628,00		177.121,69	172.852,51	4.050,04	156.542,41	160.592,45	4.269,18	12.260,06	2.25	87.15
		0103050201 CAIXA GERAL DE APOSENTAÇÕES	182,69	79.389,00		79.382,69	76.421,89		71.289,32	71.289,32	2.960,80	5.132,57		89.80
		0103050202 SEGURANÇA SOCIAL (REGIME GERAL)	4.050,04	100.239,00		97.739,00	96.430,62	4.050,04	85.253,09	89.303,13	1.308,38	7.127,49	4.04	85.05
		01030503 OUTROS		1,00										
		010309 SEGUROS		25.001,00		24.058,64	23.671,78		23.671,78	23.671,78	386,86			94.68
		Total :	69.382,23	13.844.897,80		12.919.646,20	11.420.712,98	69.056,95	11.178.517,84	11.247.574,79	1.498.933,22	173.138,19	0.50	80.74

DEMONSTRAÇÃO DE EXECUÇÃO ORÇAMENTAL DA DESPESA
MUNICÍPIO DE PONTE DE LIMA

Pág. : 15
Ano : 2024

Período : 2024/01/01 2024/12/31 Desagregar : S

Euros

Classificação			Despesas por pagar de períodos anteriores	Dotações corrigidas	Cativos / descativos	Compromissos	Obrigações	Despesas pagas líquidas de reposições			Compromissos a transitar	Obrigações por pagar	Grau Exec. Orçamental	
Rubrica	Orgânica	Económica / Designação						Períodos anteriores	Período corrente	Total			Pers. Ant.	Per. Corr
			(1)	(2)	(3)	(4)	(5)	(6)	(7)	(8) =(6)+(7)	(9)=(4)-(5)	(10)=(5)-(8)	(11)=(6)/(2)x100	(12)=(7)/(2)x100
		01030901 SEGUROS DE ACIDENTES DE TRABALHO E DOENÇAS PROFISSIONAIS		25.001,00		24.058,64	23.671,78		23.671,78	23.671,78	386,86			94.68
		0103090101 SEGUROS DE ACIDENTES DE TRABALHO E DOENÇAS PROFISSIONAIS		25.001,00		24.058,64	23.671,78		23.671,78	23.671,78	386,86			94.68
		010310 OUTRAS DESPESAS DE SEGURANÇA SOCIAL		2,00										
		01031001 EVENTUALIDADE MATERNIDADE, PATERNIDADE E ADOPÇÃO		1,00										
		01031099 OUTRAS DESPESAS DE SEGURANÇA SOCIAL		1,00										
U5		DIVISÃO DE EDUCAÇÃO E CULTURA	63.164,16	1.493.960,00		1.387.672,28	1.338.995,66	56.722,16	1.197.257,49	1.253.979,65	48.676,62	85.016,01	3.80	80.14
		01 DESPESAS COM O PESSOAL	63.164,16	1.493.960,00		1.387.672,28	1.338.995,66	56.722,16	1.197.257,49	1.253.979,65	48.676,62	85.016,01	3.80	80.14
		0103 SEGURANÇA SOCIAL	63.164,16	1.493.960,00		1.387.672,28	1.338.995,66	56.722,16	1.197.257,49	1.253.979,65	48.676,62	85.016,01	3.80	80.14
		010301 ENCARGOS COM A SAÚDE		10.001,00		10.000,00	3.713,18		3.713,18	3.713,18	6.286,82			37.13
		010303 SUBSÍDIO FAMILIAR A CRIANÇAS E JOVENS		20.000,00		15.000,00	11.647,65		11.647,65	11.647,65	3.352,35			58.24
		010304 OUTRAS PRESTAÇÕES FAMILIARES		1,00										
		010305 CONTRIBUIÇÕES PARA A SEGURANÇA SOCIAL	63.041,52	1.388.956,00		1.301.236,39	1.262.198,94	56.599,52	1.120.583,41	1.177.182,93	39.037,45	85.016,01	4.07	80.68
		01030501 ASSISTÊNCIA NA DOENÇA DOS FUNCIONÁRIOS PÚBLICOS(ADSE)		1,00										
		01030502 SEGURANÇA SOCIAL DOS FUNCIONÁRIOS PUBLICOS	63.041,52	1.388.954,00		1.301.236,39	1.262.198,94	56.599,52	1.120.583,41	1.177.182,93	39.037,45	85.016,01	4.07	80.68
		0103050201 CAIXA GERAL DE APOSENTAÇÕES	6.442,00	445.381,00		376.442,00	357.300,97		333.507,99	333.507,99	19.141,03	23.792,98		74.88
		0103050202 SEGURANÇA SOCIAL (REGIME GERAL)	56.599,52	943.573,00		924.794,39	904.897,97	56.599,52	787.075,42	843.674,94	19.896,42	61.223,03	6.00	83.41
		01030503 OUTROS		1,00										
		010309 SEGUROS	122,64	75.000,00		61.435,89	61.435,89	122,64	61.313,25	61.435,89			0.16	81.75
		01030901 SEGUROS DE ACIDENTES DE TRABALHO E DOENÇAS PROFISSIONAIS	122,64	75.000,00		61.435,89	61.435,89	122,64	61.313,25	61.435,89			0.16	81.75
		0103090101 SEGUROS DE ACIDENTES DE TRABALHO E DOENÇAS PROFISSIONAIS	122,64	75.000,00		61.435,89	61.435,89	122,64	61.313,25	61.435,89			0.16	81.75
		010310 OUTRAS DESPESAS DE SEGURANÇA SOCIAL		2,00										
		01031001 EVENTUALIDADE MATERNIDADE, PATERNIDADE E ADOPÇÃO		1,00										
		01031099 OUTRAS DESPESAS DE SEGURANÇA SOCIAL		1,00										
U6		DIVISÃO DE ESTUDOS E PROJETOS	1.673,35	65.604,00		64.109,63	52.809,20	1.673,35	48.463,50	50.136,85	11.300,43	2.672,35	2.55	73.87
		01 DESPESAS COM O PESSOAL	1.673,35	65.604,00		64.109,63	52.809,20	1.673,35	48.463,50	50.136,85	11.300,43	2.672,35	2.55	73.87
		0103 SEGURANÇA SOCIAL	1.673,35	65.604,00		64.109,63	52.809,20	1.673,35	48.463,50	50.136,85	11.300,43	2.672,35	2.55	73.87
		010301 ENCARGOS COM A SAÚDE		2.000,00		1.500,00	386,67		386,67	386,67	1.113,33			19.33
		010303 SUBSÍDIO FAMILIAR A CRIANÇAS E JOVENS		1.500,00		1.500,00					1.500,00			
		010305 CONTRIBUIÇÕES PARA A SEGURANÇA SOCIAL	1.673,35	57.101,00		56.639,35	47.952,25	1.673,35	43.606,55	45.279,90	8.687,10	2.672,35	2.93	76.37
		01030501 ASSISTÊNCIA NA DOENÇA DOS FUNCIONÁRIOS PÚBLICOS(ADSE)		1,00										
		01030502 SEGURANÇA SOCIAL DOS FUNCIONÁRIOS PUBLICOS	1.673,35	57.099,00		56.639,35	47.952,25	1.673,35	43.606,55	45.279,90	8.687,10	2.672,35	2.93	76.37
		0103050201 CAIXA GERAL DE APOSENTAÇÕES		28.459,00		28.000,00	22.550,12		21.327,37	21.327,37	5.449,88	1.222,75		74.94
		0103050202 SEGURANÇA SOCIAL (REGIME GERAL)	1.673,35	28.640,00		28.639,35	25.402,13	1.673,35	22.279,18	23.952,53	3.237,22	1.449,60	5.84	77.79
		01030503 OUTROS		1,00										
		010309 SEGUROS		5.001,00		4.470,28	4.470,28		4.470,28	4.470,28				89.39
		01030901 SEGUROS DE ACIDENTES DE TRABALHO E DOENÇAS PROFISSIONAIS		5.001,00		4.470,28	4.470,28		4.470,28	4.470,28				89.39
		0103090101 SEGUROS DE ACIDENTES DE TRABALHO E DOENÇAS PROFISSIONAIS		5.001,00		4.470,28	4.470,28		4.470,28	4.470,28				89.39
		Total :	134.219,74	15.429.462,80		14.395.486,75	12.836.189,62	127.452,46	12.447.910,61	12.575.363,07	1.559.297,13	260.826,55	0.83	80.68

DEMONSTRAÇÃO DE EXECUÇÃO ORÇAMENTAL DA DESPESA
MUNICÍPIO DE PONTE DE LIMA

Pág. : 16
Ano : 2024

Período : 2024/01/01 2024/12/31 Desagregar : S

Euros

Classificação			Despesas por pagar de períodos anteriores	Dotações corrigidas	Cativos / descativos	Compromissos	Obrigações	Despesas pagas líquidas de reposições			Compromissos a transitar	Obrigações por pagar	Grau Exec. Orçamental	
Rubrica	Orgânica	Económica / Designação	(1)	(2)	(3)	(4)	(5)	Períodos anteriores (6)	Período corrente (7)	Total (8) =(6)+(7)	(9)=(4)-(5)	(10)=(5)-(8)	Pers. Ant. (11)=(6)/(2)x100	Per. Corr (12)=(7)/(2)x100
		010310 OUTRAS DESPESAS DE SEGURANÇA SOCIAL		2,00										
		01031001 EVENTUALIDADE MATERNIDADE, PATERNIDADE E ADOPÇÃO		1,00										
		01031099 OUTRAS DESPESAS DE SEGURANÇA SOCIAL		1,00										
	U7	UNIDADE DE ESTRATÉGIA E MODERNIZ. ADMINISTRATIVA	1.971,70	68.108,00		61.541,77	51.713,01	1.971,70	46.445,79	48.417,49	9.828,76	3.295,52	2.89	68.19
		01 DESPESAS COM O PESSOAL	1.971,70	68.108,00		61.541,77	51.713,01	1.971,70	46.445,79	48.417,49	9.828,76	3.295,52	2.89	68.19
		0103 SEGURANÇA SOCIAL	1.971,70	68.108,00		61.541,77	51.713,01	1.971,70	46.445,79	48.417,49	9.828,76	3.295,52	2.89	68.19
		010301 ENCARGOS COM A SAÚDE		2.501,00		2.500,00	240,00		240,00	240,00	2.260,00			9.60
		010303 SUBSÍDIO FAMILIAR A CRIANÇAS E JOVENS		5.000,00		4.000,00					4.000,00			
		010304 OUTRAS PRESTAÇÕES FAMILIARES		1,00										
		010305 CONTRIBUIÇÕES PARA A SEGURANÇA SOCIAL	1.971,70	53.603,00		49.571,70	46.002,94	1.971,70	40.735,72	42.707,42	3.568,76	3.295,52	3.68	76.00
		01030501 ASSISTÊNCIA NA DOENÇA DOS FUNCIONÁRIOS PÚBLICOS(ADSE)		1,00										
		01030502 SEGURANÇA SOCIAL DOS FUNCIONÁRIOS PUBLICOS	1.971,70	53.601,00		49.571,70	46.002,94	1.971,70	40.735,72	42.707,42	3.568,76	3.295,52	3.68	76.00
		0103050201 CAIXA GERAL DE APOSENTAÇÕES		12.622,00		9.600,00	9.411,27		8.745,88	8.745,88	188,73	665,39		69.29
		0103050202 SEGURANÇA SOCIAL (REGIME GERAL)	1.971,70	40.979,00		39.971,70	36.591,67	1.971,70	31.989,84	33.961,54	3.380,03	2.630,13	4.81	78.06
		01030503 OUTROS		1,00										
		010309 SEGUROS		7.001,00		5.470,07	5.470,07		5.470,07	5.470,07				78.13
		01030901 SEGUROS DE ACIDENTES DE TRABALHO E DOENÇAS PROFISSIONAIS		7.001,00		5.470,07	5.470,07		5.470,07	5.470,07				78.13
		0103090101 SEGUROS DE ACIDENTES DE TRABALHO E DOENÇAS PROFISSIONAIS		7.001,00		5.470,07	5.470,07		5.470,07	5.470,07				78.13
		010310 OUTRAS DESPESAS DE SEGURANÇA SOCIAL		2,00										
		01031001 EVENTUALIDADE MATERNIDADE, PATERNIDADE E ADOPÇÃO		1,00										
		01031099 OUTRAS DESPESAS DE SEGURANÇA SOCIAL		1,00										
	U8	DIVISÃO DE AMBIENTE E ESPAÇOS VERDES	19.234,96	560.732,00		559.343,99	477.568,15	19.234,96	427.903,39	447.138,35	81.775,84	30.429,80	3.43	76.31
		01 DESPESAS COM O PESSOAL	19.234,96	560.732,00		559.343,99	477.568,15	19.234,96	427.903,39	447.138,35	81.775,84	30.429,80	3.43	76.31
		0103 SEGURANÇA SOCIAL	19.234,96	560.732,00		559.343,99	477.568,15	19.234,96	427.903,39	447.138,35	81.775,84	30.429,80	3.43	76.31
		010301 ENCARGOS COM A SAÚDE		10.001,00		10.000,00	2.161,03		2.161,03	2.161,03	7.838,97			21.61
		010303 SUBSÍDIO FAMILIAR A CRIANÇAS E JOVENS		5.000,00		5.000,00	4.068,54		4.068,54	4.068,54	931,46			81.37
		010304 OUTRAS PRESTAÇÕES FAMILIARES		1,00										
		010305 CONTRIBUIÇÕES PARA A SEGURANÇA SOCIAL	19.234,96	523.227,00		523.224,96	450.219,55	19.234,96	400.554,79	419.789,75	73.005,41	30.429,80	3.68	76.55
		01030501 ASSISTÊNCIA NA DOENÇA DOS FUNCIONÁRIOS PÚBLICOS(ADSE)		1,00										
		01030502 SEGURANÇA SOCIAL DOS FUNCIONÁRIOS PUBLICOS	19.234,96	523.225,00		523.224,96	450.219,55	19.234,96	400.554,79	419.789,75	73.005,41	30.429,80	3.68	76.55
		0103050201 CAIXA GERAL DE APOSENTAÇÕES		138.214,00		138.214,00	124.452,53		115.930,86	115.930,86	13.761,47	8.521,67		83.88
		0103050202 SEGURANÇA SOCIAL (REGIME GERAL)	19.234,96	385.011,00		385.010,96	325.767,02	19.234,96	284.623,93	303.858,89	59.243,94	21.908,13	5.00	73.93
		01030503 OUTROS		1,00										
		010309 SEGUROS		22.501,00		21.119,03	21.119,03		21.119,03	21.119,03				93.86
		01030901 SEGUROS DE ACIDENTES DE TRABALHO E DOENÇAS PROFISSIONAIS		22.501,00		21.119,03	21.119,03		21.119,03	21.119,03				93.86
		0103090101 SEGUROS DE ACIDENTES DE TRABALHO E DOENÇAS PROFISSIONAIS		22.501,00		21.119,03	21.119,03		21.119,03	21.119,03				93.86
		010310 OUTRAS DESPESAS DE SEGURANÇA SOCIAL		2,00										
		Total :	155.426,40	16.058.302,80		15.016.372,51	13.365.470,78	148.659,12	12.922.259,79	13.070.918,91	1.650.901,73	294.551,87	0.93	80.47

DEMONSTRAÇÃO DE EXECUÇÃO ORÇAMENTAL DA DESPESA
MUNICÍPIO DE PONTE DE LIMA

Pág. : 17
Ano : 2024

Período : 2024/01/01 2024/12/31 Desagregar : S

Euros

Classificação			Despesas por pagar de períodos anteriores	Dotações corrigidas	Cativos / descativos	Compromissos	Obrigações	Despesas pagas líquidas de reposições			Compromissos a transitar	Obrigações por pagar	Grau Exec. Orçamental	
Rubrica	Orgânica	Económica / Designação	(1)	(2)	(3)	(4)	(5)	Períodos anteriores (6)	Período corrente (7)	Total (8) =(6)+(7)	(9)=(4)-(5)	(10)=(5)-(8)	Pers. Ant. (11)=(6)/(2)x100	Per. Corr (12)=(7)/(2)x100
		01031001 EVENTUALIDADE MATERNIDADE, PATERNIDADE E ADOPÇÃO		1,00										
		01031099 OUTRAS DESPESAS DE SEGURANÇA SOCIAL		1,00										
	U9	UNIDADE FINANCEIRA E PATRIMONIAL	4.341,20	103.653,00		100.259,27	92.497,39	3.928,02	83.502,08	87.430,10	7.761,88	5.067,29	3.79	80.56
		01 DESPESAS COM O PESSOAL	4.341,20	103.653,00		100.259,27	92.497,39	3.928,02	83.502,08	87.430,10	7.761,88	5.067,29	3.79	80.56
		0103 SEGURANÇA SOCIAL	4.341,20	103.653,00		100.259,27	92.497,39	3.928,02	83.502,08	87.430,10	7.761,88	5.067,29	3.79	80.56
		010301 ENCARGOS COM A SAÚDE		2.001,00		2.000,00	624,65		624,65	624,65	1.375,35			31.22
		010303 SUBSÍDIO FAMILIAR A CRIANÇAS E JOVENS		5.000,00		3.000,00	1.663,32		1.663,32	1.663,32	1.336,68			33.27
		010304 OUTRAS PRESTAÇÕES FAMILIARES		1,00										
		010305 CONTRIBUIÇÕES PARA A SEGURANÇA SOCIAL	4.341,20	87.648,00		87.084,20	82.034,35	3.928,02	73.039,04	76.967,06	5.049,85	5.067,29	4.48	83.33
		01030501 ASSISTÊNCIA NA DOENÇA DOS FUNCIONÁRIOS PÚBLICOS(ADSE)		1,00										
		01030502 SEGURANÇA SOCIAL DOS FUNCIONÁRIOS PUBLICOS	4.341,20	87.646,00		87.084,20	82.034,35	3.928,02	73.039,04	76.967,06	5.049,85	5.067,29	4.48	83.33
		0103050201 CAIXA GERAL DE APOSENTAÇÕES	413,18	30.974,00		30.413,18	27.310,36		25.901,01	25.901,01	3.102,82	1.409,35		83.62
		0103050202 SEGURANÇA SOCIAL (REGIME GERAL)	3.928,02	56.672,00		56.671,02	54.723,99	3.928,02	47.138,03	51.066,05	1.947,03	3.657,94	6.93	83.18
		01030503 OUTROS		1,00										
		010309 SEGUROS		9.001,00		8.175,07	8.175,07		8.175,07	8.175,07				90.82
		01030901 SEGUROS DE ACIDENTES DE TRABALHO E DOENÇAS PROFISSIONAIS		9.001,00		8.175,07	8.175,07		8.175,07	8.175,07				90.82
		0103090101 SEGUROS DE ACIDENTES DE TRABALHO E DOENÇAS PROFISSIONAIS		9.001,00		8.175,07	8.175,07		8.175,07	8.175,07				90.82
		010310 OUTRAS DESPESAS DE SEGURANÇA SOCIAL		2,00										
		01031001 EVENTUALIDADE MATERNIDADE, PATERNIDADE E ADOPÇÃO		1,00										
		01031099 OUTRAS DESPESAS DE SEGURANÇA SOCIAL		1,00										
D2		**Aquisição de bens e serviços**	**321.720,55**	**15.263.078,82**		**13.175.291,01**	**10.997.302,41**	**291.756,03**	**10.027.132,52**	**10.318.888,55**	**2.177.988,60**	**678.413,86**	**1.91**	**65.70**
	U0	ADMINISTRAÇÃO AUTARQUICA	41.581,53	2.612.461,82		2.367.789,42	1.833.366,84	33.288,59	1.757.630,30	1.790.918,89	534.422,58	42.447,95	1.27	67.28
	U000	ASSEMBLEIA MUNICIPAL		8.851,00		2.349,64	2.272,31		2.272,31	2.272,31	77,33			25.67
		02 AQUISIÇÃO DE BENS E SERVIÇOS		8.851,00		2.349,64	2.272,31		2.272,31	2.272,31	77,33			25.67
		0201 AQUISIÇÃO DE BENS		450,00		179,08	101,75		101,75	101,75	77,33			22.61
		020108 MATERIAL DE ESCRITÓRIO		100,00										
		02010802 MATERIAL ESCRITÓRIO - ASSEMBLEIA MUNICIPAL		100,00										
		020121 OUTROS BENS		350,00		179,08	101,75		101,75	101,75	77,33			29.07
		02012102 OUTROS BENS-ASSEMBLEIA MUNICIPAL		350,00		179,08	101,75		101,75	101,75	77,33			29.07
		0202 AQUISIÇÃO DE SERVIÇOS		8.401,00		2.170,56	2.170,56		2.170,56	2.170,56				25.84
		020211 REPRESENTAÇÃO DOS SERVIÇOS		5.500,00		2.100,00	2.100,00		2.100,00	2.100,00				38.18
		02021102 REPRESENTAÇÃO DOS SERVIÇOS - ASSEMBLEIA MUNICIPAL		5.500,00		2.100,00	2.100,00		2.100,00	2.100,00				38.18
		020212 SEGUROS		1.001,00		70,56	70,56		70,56	70,56				7.05
		020213 DESLOCAÇÕES E ESTADAS		100,00										
		020215 FORMAÇÃO		100,00										
		020217 PUBLICIDADE		1.500,00										
		02021702 PUBLICIDADE - ASSEMBLEIA MUNICIPAL		1.500,00										
		020225 OUTROS SERVIÇOS		200,00										
		02022503 OUTROS SERVIÇOS - ASSEMBLEIA MUNICIPAL		100,00										
		02022509 OUTROS SERVIÇOS		100,00										
	U003	ORGÃOS DA AUTARQUIA	41.581,53	2.603.610,82		2.365.439,78	1.831.094,53	33.288,59	1.755.357,99	1.788.646,58	534.345,25	42.447,95	1.28	67.42
		Total :	159.767,60	16.170.808,80		15.118.981,42	13.460.240,48	152.587,14	13.008.034,18	13.160.621,32	1.658.740,94	299.619,16	0.94	80.44

DEMONSTRAÇÃO DE EXECUÇÃO ORÇAMENTAL DA DESPESA
MUNICÍPIO DE PONTE DE LIMA

Pág. : 18
Ano : 2024

Período : 2024/01/01 2024/12/31 Desagregar : S

Euros

Classificação		Despesas por pagar de períodos anteriores	Dotações corrigidas	Cativos / descativos	Compromissos	Obrigações	Despesas pagas líquidas de reposições			Compromissos a transitar	Obrigações por pagar	Grau Exec. Orçamental	
Rubrica Orgânica Económica	Designação						Períodos anteriores	Período corrente	Total			Pers. Ant.	Per. Corr
		(1)	(2)	(3)	(4)	(5)	(6)	(7)	(8) =(6)+(7)	(9)=(4)-(5)	(10)=(5)-(8)	(11)=(6)/(2)x100	(12)=(7)/(2)x100
02	AQUISIÇÃO DE BENS E SERVIÇOS	41.581,53	2.603.610,82		2.365.439,78	1.831.094,53	33.288,59	1.755.357,99	1.788.646,58	534.345,25	42.447,95	1.28	67.42
0201	AQUISIÇÃO DE BENS	3.517,23	91.456,00		66.957,79	61.883,65	3.502,23	47.012,15	50.514,38	5.074,14	11.369,27	3.83	51.40
020101	MATÉRIAS-PRIMAS E SUBSIDIÁRIAS	1.085,31	8.501,00		8.139,82	7.834,51	1.085,31	6.709,84	7.795,15	305,31	39,36	12.77	78.93
020102	COMBUSTÍVEIS E LUBRIFICANTES		15.553,00		14.524,71	12.046,81		12.046,81	12.046,81	2.477,90			77.46
02010201	GASOLINA		1,00										
02010202	GASÓLEO		15.001,00		14.285,73	11.943,60		11.943,60	11.943,60	2.342,13			79.62
02010299	OUTROS		551,00		238,98	103,21		103,21	103,21	135,77			18.73
020107	VESTUÁRIO E ARTIGOS PESSOAIS		5.401,00		576,87	576,87		576,87	576,87				10.68
020108	MATERIAL DE ESCRITÓRIO	415,43	9.000,00		4.683,10	4.605,18	415,43	4.189,75	4.605,18	77,92		4.62	46.55
02010801	MATERIAL DE ESCRITÓRIO	415,43	9.000,00		4.683,10	4.605,18	415,43	4.189,75	4.605,18	77,92		4.62	46.55
020112	MATERIAL DE TRANSPORTE- PEÇAS		1,00										
020115	PRÉMIOS, CONDECORAÇÕES E OFERTAS	710,00	40.000,00		27.308,25	25.920,79	710,00	14.862,11	15.572,11	1.387,46	10.348,68	1.77	37.16
020119	ARTIGOS HONORÍFICOS E DE DECORAÇÃO		500,00										
020120	MATERIAL DE EDUCAÇÃO, CULTURA E RECREIO		500,00		15,95	15,95		15,95	15,95				3.19
020121	OUTROS BENS	1.306,49	12.000,00		11.709,09	10.883,54	1.291,49	8.610,82	9.902,31	825,55	981,23	10.76	71.76
02012101	OUTROS BENS	1.306,49	12.000,00		11.709,09	10.883,54	1.291,49	8.610,82	9.902,31	825,55	981,23	10.76	71.76
0202	AQUISIÇÃO DE SERVIÇOS	38.064,30	2.512.154,82		2.298.481,99	1.769.210,88	29.786,36	1.708.345,84	1.738.132,20	529.271,11	31.078,68	1.19	68.00
020201	ENCARGOS DE INSTALAÇÕES		101,00										
020202	LIMPEZA E HIGIENE		1,00										
020203	CONSERVAÇÃO DE BENS	733,41	72.500,00		69.412,31	57.373,13	733,41	55.948,28	56.681,69	12.039,18	691,44	1.01	77.17
020204	LOCAÇÃO DE EDIFÍCIOS		2.001,00		1.996,56	1.996,56		1.996,56	1.996,56				99.78
020205	LOCAÇÃO DE MATERIAL DE INFORMÁTICA		7.001,00		1.490,76	1.490,76		1.490,76	1.490,76				21.29
020206	LOCAÇÃO DE MATERIAL DE TRANSPORTE		1,00										
020208	LOCAÇÃO DE OUTROS BENS		25.000,00		11.605,05	11.605,05		11.605,05	11.605,05				46.42
020209	COMUNICAÇÕES		30.001,00		12.842,91	9.955,69		9.530,20	9.530,20	2.887,22	425,49		31.77
020210	TRANSPORTES	30.530,61	1.699.485,93		1.671.452,15	1.227.677,87	23.348,66	1.185.768,03	1.209.116,69	443.774,28	18.561,18	1.37	69.77
020211	REPRESENTAÇÃO DOS SERVIÇOS	2.295,10	55.500,00		49.095,76	39.186,84	2.034,50	36.239,04	38.273,54	9.908,92	913,30	3.67	65.30
02021101	REPRESENTAÇÃO DOS SERVIÇOS	2.295,10	55.500,00		49.095,76	39.186,84	2.034,50	36.239,04	38.273,54	9.908,92	913,30	3.67	65.30
020212	SEGUROS		5.001,00		3.865,91	3.511,38		3.511,38	3.511,38	354,53			70.21
020213	DESLOCAÇÕES E ESTADAS		1,00										
020214	ESTUDOS, PARCERES, PROJECTOS E CONSULTADORIA		35.500,00		4.520,25	4.520,25		4.520,25	4.520,25				12.73
020215	FORMAÇÃO		1.000,00		551,00	551,00		551,00	551,00				55.10
020216	SEMINÁRIOS, EXPOSIÇÕES E SIMILARES		1,00										
020217	PUBLICIDADE		26.000,00		21.730,02	20.654,81		18.194,81	18.194,81	1.075,21	2.460,00		69.98
02021701	PUBLICIDADE		26.000,00		21.730,02	20.654,81		18.194,81	18.194,81	1.075,21	2.460,00		69.98
020218	VIGILÂNCIA E SEGURANÇA		1,00										
020219	ASSISTÊNCIA TÉCNICA	238,84	5.001,00		4.436,45	2.631,42	238,84	2.286,94	2.525,78	1.805,03	105,64	4.78	45.73
020220	OUTROS TRABALHOS ESPECIALIZADOS	607,62	135.556,89		69.957,73	50.446,04	607,62	47.699,45	48.307,07	19.511,69	2.138,97	0.45	35.19
020221	UTILIZAÇÃO DE INFRA-ESTRUTURAS DE TRANSPORTES		3.500,00		3.499,40	3.106,58		3.106,58	3.106,58	392,82			88.76
020224	ENCARGOS DE COBRANÇA DE RECEITAS		180.000,00		179.986,16	178.217,19		178.217,19	178.217,19	1.768,97			99.01
020225	OUTROS SERVIÇOS	3.658,72	229.001,00		192.039,57	156.286,31	2.823,33	147.680,32	150.503,65	35.753,26	5.782,66	1.23	64.49
02022509	OUTROS SERVIÇOS	3.658,72	229.001,00		192.039,57	156.286,31	2.823,33	147.680,32	150.503,65	35.753,26	5.782,66	1.23	64.49
U1	UNIDADE DE PLANEAMENTO E ORDENAMENTO DO TERRITORIO	3.789,00	105.571,00		75.452,17	36.642,03	3.789,00	32.853,03	36.642,03	38.810,14		3.59	31.12
02	AQUISIÇÃO DE BENS E SERVIÇOS	3.789,00	105.571,00		75.452,17	36.642,03	3.789,00	32.853,03	36.642,03	38.810,14		3.59	31.12
0201	AQUISIÇÃO DE BENS	1,50	3.461,00		2.779,46	1.406,11	1,50	1.404,61	1.406,11	1.373,35		0.04	40.58
020101	MATÉRIAS-PRIMAS E SUBSIDIÁRIAS		100,00										
020102	COMBUSTÍVEIS E LUBRIFICANTES		853,00		798,81	425,78		425,78	425,78	373,03			49.92
	Total :	201.349,13	18.774.519,62		17.484.421,20	15.291.335,01	185.875,73	14.763.392,17	14.949.267,90	2.193.086,19	342.067,11	0.99	78.64

DEMONSTRAÇÃO DE EXECUÇÃO ORÇAMENTAL DA DESPESA
MUNICÍPIO DE PONTE DE LIMA

Pág. : 19
Ano : 2024

Período : 2024/01/01 2024/12/31 Desagregar : S

Euros

Classificação		Despesas por pagar de períodos anteriores	Dotações corrigidas	Cativos / descativos	Compromissos	Obrigações	Despesas pagas líquidas de reposições			Compromissos a transitar	Obrigações por pagar	Grau Exec. Orçamental	
Rubrica Orgânica Económica	Designação	(1)	(2)	(3)	(4)	(5)	Períodos anteriores (6)	Período corrente (7)	Total (8) =(6)+(7)	(9)=(4)-(5)	(10)=(5)-(8)	Pers. Ant. (11)=(6)/(2)x100	Per. Corr (12)=(7)/(2)x100
02010201	GASOLINA		1,00										
02010202	GASÓLEO		851,00		798,81	425,78		425,78	425,78	373,03			50.03
02010299	OUTROS		1,00										
020104	LIMPEZA E HIGIENE		1,00										
020107	VESTUÁRIO E ARTIGOS PESSOAIS		2,00										
020108	MATERIAL DE ESCRITÓRIO		2.000,00		1.819,99	928,84		928,84	928,84	891,15			46.44
02010801	MATERIAL DE ESCRITÓRIO		2.000,00		1.819,99	928,84		928,84	928,84	891,15			46.44
020112	MATERIAL DE TRANSPORTE- PEÇAS		1,00										
020115	PRÉMIOS, CONDECORAÇÕES E OFERTAS		1,00										
020117	FERRAMENTAS E UTENSÍLIOS		1,00										
020119	ARTIGOS HONORÍFICOS E DE DECORAÇÃO		1,00										
020120	MATERIAL DE EDUCAÇÃO, CULTURA E RECREIO		1,00										
020121	OUTROS BENS	1,50	500,00		160,66	51,49	1,50	49,99	51,49	109,17		0.30	10.00
02012101	OUTROS BENS	1,50	500,00		160,66	51,49	1,50	49,99	51,49	109,17		0.30	10.00
0202	AQUISIÇÃO DE SERVIÇOS	3.787,50	102.110,00		72.672,71	35.235,92	3.787,50	31.448,42	35.235,92	37.436,79		3.71	30.80
020201	ENCARGOS DE INSTALAÇÕES		100,00										
020203	CONSERVAÇÃO DE BENS		2.000,00		4,31	4,31		4,31	4,31				0.22
020204	LOCAÇÃO DE EDIFÍCIOS		1,00										
020205	LOCAÇÃO DE MATERIAL DE INFORMÁTICA		2,00										
020206	LOCAÇÃO DE MATERIAL DE TRANSPORTE		1,00										
020208	LOCAÇÃO DE OUTROS BENS		1,00										
020209	COMUNICAÇÕES		101,00										
020210	TRANSPORTES		1,00										
020212	SEGUROS		501,00		346,12	346,12		346,12	346,12				69.09
020213	DESLOCAÇÕES E ESTADAS		1,00										
020214	ESTUDOS, PARCERES, PROJECTOS E CONSULTADORIA		500,00										
020215	FORMAÇÃO		500,00										
020217	PUBLICIDADE		600,00		200,00	17,10		17,10	17,10	182,90			2.85
02021701	PUBLICIDADE		600,00		200,00	17,10		17,10	17,10	182,90			2.85
020219	ASSISTÊNCIA TÉCNICA	27,55	7.001,00		2.483,70	110,09	27,55	82,54	110,09	2.373,61		0.39	1.18
020220	OUTROS TRABALHOS ESPECIALIZADOS	3.757,65	82.500,00		65.688,84	31.088,41	3.757,65	27.330,76	31.088,41	34.600,43		4.55	33.13
020221	UTILIZAÇÃO DE INFRA-ESTRUTURAS DE TRANSPORTES		300,00										
020225	OUTROS SERVIÇOS	2,30	8.000,00		3.949,74	3.669,89	2,30	3.667,59	3.669,89	279,85		0.03	45.84
02022509	OUTROS SERVIÇOS	2,30	8.000,00		3.949,74	3.669,89	2,30	3.667,59	3.669,89	279,85		0.03	45.84
U2	DIVISÃO DE ADMINISTRAÇÃO GERAL	4.632,29	171.722,00		139.731,56	107.206,90	3.933,04	92.849,29	96.782,33	32.524,66	10.424,57	2.29	54.07
02	AQUISIÇÃO DE BENS E SERVIÇOS	4.632,29	171.722,00		139.731,56	107.206,90	3.933,04	92.849,29	96.782,33	32.524,66	10.424,57	2.29	54.07
0201	AQUISIÇÃO DE BENS	383,91	16.909,00		4.804,31	2.870,24	67,16	2.486,33	2.553,49	1.934,07	316,75	0.40	14.70
020101	MATÉRIAS-PRIMAS E SUBSIDIÁRIAS		1,00										
020102	COMBUSTÍVEIS E LUBRIFICANTES		2.303,00		2.093,97	454,29		454,29	454,29	1.639,68			19.73
02010201	GASOLINA		100,00										
02010202	GASÓLEO		2.201,00		2.093,97	454,29		454,29	454,29	1.639,68			20.64
02010299	OUTROS		2,00										
020104	LIMPEZA E HIGIENE		100,00										
020107	VESTUÁRIO E ARTIGOS PESSOAIS		2,00										
020108	MATERIAL DE ESCRITÓRIO	344,90	10.000,00		980,47	686,08	28,15	341,18	369,33	294,39	316,75	0.28	3.41
02010801	MATERIAL DE ESCRITÓRIO	344,90	10.000,00		980,47	686,08	28,15	341,18	369,33	294,39	316,75	0.28	3.41
020115	PRÉMIOS, CONDECORAÇÕES E OFERTAS		500,00										
020117	FERRAMENTAS E UTENSÍLIOS		1,00										
	Total :	205.483,03	18.892.897,62		17.562.947,81	15.329.117,41	189.692,88	14.797.040,67	14.986.733,55	2.233.830,40	342.383,86	1.00	78.32

DEMONSTRAÇÃO DE EXECUÇÃO ORÇAMENTAL DA DESPESA
MUNICÍPIO DE PONTE DE LIMA

Pág. : 20
Ano : 2024

Período : 2024/01/01 2024/12/31 Desagregar : S

Euros

Classificação			Despesas por pagar de períodos anteriores	Dotações corrigidas	Cativos / descativos	Compromissos	Obrigações	Despesas pagas líquidas de reposições			Compromissos a transitar	Obrigações por pagar	Grau Exec. Orçamental	
Rubrica	Orgânica	Económica / Designação	(1)	(2)	(3)	(4)	(5)	Períodos anteriores (6)	Período corrente (7)	Total (8) =(6)+(7)	(9)=(4)-(5)	(10)=(5)-(8)	Pers. Ant. (11)=(6)/(2)x100	Per. Corr (12)=(7)/(2)x100
		020119 ARTIGOS HONORÍFICOS E DE DECORAÇÃO		1,00										
		020120 MATERIAL DE EDUCAÇÃO, CULTURA E RECREIO		1,00										
		020121 OUTROS BENS	39,01	4.000,00		1.729,87	1.729,87	39,01	1.690,86	1.729,87			0.98	42.27
		02012101 OUTROS BENS	39,01	4.000,00		1.729,87	1.729,87	39,01	1.690,86	1.729,87			0.98	42.27
		0202 AQUISIÇÃO DE SERVIÇOS	4.248,38	154.813,00		134.927,25	104.336,66	3.865,88	90.362,96	94.228,84	30.590,59	10.107,82	2.50	58.37
		020201 ENCARGOS DE INSTALAÇÕES		101,00										
		020202 LIMPEZA E HIGIENE		1,00										
		020203 CONSERVAÇÃO DE BENS	351,91	2.000,00		1.818,07	1.818,07	351,91	1.466,16	1.818,07			17.60	73.31
		020204 LOCAÇÃO DE EDIFÍCIOS		1,00										
		020205 LOCAÇÃO DE MATERIAL DE INFORMÁTICA		2,00										
		020206 LOCAÇÃO DE MATERIAL DE TRANSPORTE		201,00		184,50					184,50			
		020208 LOCAÇÃO DE OUTROS BENS		1,00										
		020209 COMUNICAÇÕES		40.001,00		33.016,69	26.842,25		26.842,25	26.842,25	6.174,44			67.10
		020210 TRANSPORTES		2.500,00		916,04	666,04		666,04	666,04	250,00			26.64
		020212 SEGUROS		501,00		227,13	200,00		200,00	200,00	27,13			39.92
		020214 ESTUDOS, PARCERES, PROJECTOS E CONSULTADORIA		1,00										
		020215 FORMAÇÃO	379,00	7.000,00		6.172,40	5.952,40	379,00	5.302,80	5.681,80	220,00	270,60	5.41	75.75
		020217 PUBLICIDADE		5.000,00		1.000,00	261,83		261,83	261,83	738,17			5.24
		02021701 PUBLICIDADE		5.000,00		1.000,00	261,83		261,83	261,83	738,17			5.24
		020218 VIGILÂNCIA E SEGURANÇA		1.001,00										
		020219 ASSISTÊNCIA TÉCNICA	365,54	5.001,00		3.848,97	3.778,48	365,54	3.412,94	3.778,48	70,49		7.31	68.25
		020220 OUTROS TRABALHOS ESPECIALIZADOS	1.881,90	29.500,00		29.169,45	11.074,92	1.499,40	9.575,52	11.074,92	18.094,53		5.08	32.46
		020221 UTILIZAÇÃO DE INFRA-ESTRUTURAS DE TRANSPORTES		1,00										
		020225 OUTROS SERVIÇOS	1.270,03	62.000,00		58.574,00	53.742,67	1.270,03	42.635,42	43.905,45	4.831,33	9.837,22	2.05	68.77
		02022509 OUTROS SERVIÇOS	1.270,03	62.000,00		58.574,00	53.742,67	1.270,03	42.635,42	43.905,45	4.831,33	9.837,22	2.05	68.77
U3		DIVISÃO DE OBRAS E URBANISMO	4.735,77	131.555,00		76.699,44	67.877,26	4.735,77	61.801,73	66.537,50	8.822,18	1.339,76	3.60	46.98
	02	AQUISIÇÃO DE BENS E SERVIÇOS	4.735,77	131.555,00		76.699,44	67.877,26	4.735,77	61.801,73	66.537,50	8.822,18	1.339,76	3.60	46.98
	0201	AQUISIÇÃO DE BENS	9,64	9.108,00		4.334,89	3.250,62	9,64	3.078,68	3.088,32	1.084,27	162,30	0.11	33.80
		020101 MATÉRIAS-PRIMAS E SUBSIDIÁRIAS		2.001,00		88,41	88,41					88,41		
		020102 COMBUSTÍVEIS E LUBRIFICANTES		5.003,00		4.074,90	2.990,63		2.990,63	2.990,63	1.084,27			59.78
		02010201 GASOLINA		1,00										
		02010202 GASÓLEO		5.001,00		4.074,90	2.990,63		2.990,63	2.990,63	1.084,27			59.80
		02010299 OUTROS		1,00										
		020107 VESTUÁRIO E ARTIGOS PESSOAIS		101,00										
		020108 MATERIAL DE ESCRITÓRIO	9,64	1.500,00		111,58	111,58	9,64	28,05	37,69		73,89	0.64	1.87
		02010801 MATERIAL DE ESCRITÓRIO	9,64	1.500,00		111,58	111,58	9,64	28,05	37,69		73,89	0.64	1.87
		020112 MATERIAL DE TRANSPORTE- PEÇAS		1,00										
		020119 ARTIGOS HONORÍFICOS E DE DECORAÇÃO		1,00										
		020120 MATERIAL DE EDUCAÇÃO, CULTURA E RECREIO		1,00										
		020121 OUTROS BENS		500,00		60,00	60,00		60,00	60,00				12.00
		02012101 OUTROS BENS		500,00		60,00	60,00		60,00	60,00				12.00
		0202 AQUISIÇÃO DE SERVIÇOS	4.726,13	122.447,00		72.364,55	64.626,64	4.726,13	58.723,05	63.449,18	7.737,91	1.177,46	3.86	47.96
		020201 ENCARGOS DE INSTALAÇÕES		60.500,00		37.923,29	34.262,62		34.262,62	34.262,62	3.660,67			56.63
		020203 CONSERVAÇÃO DE BENS	232,10	9.500,00		9.227,76	9.080,14	232,10	8.319,70	8.551,80	147,62	528,34	2.44	87.58
		020204 LOCAÇÃO DE EDIFÍCIOS		1,00										
		020205 LOCAÇÃO DE MATERIAL DE INFORMÁTICA		502,00										
		020206 LOCAÇÃO DE MATERIAL DE TRANSPORTE		1,00										
		Total :	210.012,16	19.131.324,62		17.751.090,87	15.481.777,32	193.839,51	14.934.755,49	15.128.595,00	2.269.313,55	353.182,32	1.01	78.06

DEMONSTRAÇÃO DE EXECUÇÃO ORÇAMENTAL DA DESPESA
MUNICÍPIO DE PONTE DE LIMA

Pág. : 21
Ano : 2024

Período : 2024/01/01 2024/12/31 Desagregar : S

Euros

Classificação			Despesas por pagar de períodos anteriores	Dotações corrigidas	Cativos / descativos	Compromissos	Obrigações	Despesas pagas líquidas de reposições			Compromissos a transitar	Obrigações por pagar	Grau Exec. Orçamental	
Rubrica	Orgânica	Económica / Designação						Períodos anteriores	Período corrente	Total			Pers. Ant.	Per. Corr
			(1)	(2)	(3)	(4)	(5)	(6)	(7)	(8) =(6)+(7)	(9)=(4)-(5)	(10)=(5)-(8)	(11)=(6)/(2)x100	(12)=(7)/(2)x100
		020208 LOCAÇÃO DE OUTROS BENS		1,00										
		020209 COMUNICAÇÕES		101,00										
		020210 TRANSPORTES		100,00										
		020212 SEGUROS		851,00		582,94	582,94		582,94	582,94				68.50
		020214 ESTUDOS, PARCERES, PROJECTOS E CONSULTADORIA		1,00										
		020215 FORMAÇÃO		18.287,00		2.773,69	2.473,69		2.473,69	2.473,69	300,00			13.53
		020217 PUBLICIDADE		1.000,00		500,00	108,37		108,37	108,37	391,63			10.84
		02021701 PUBLICIDADE		1.000,00		500,00	108,37		108,37	108,37	391,63			10.84
		020218 VIGILÂNCIA E SEGURANÇA		1,00										
		020219 ASSISTÊNCIA TÉCNICA	4.432,37	20.001,00		18.464,67	17.406,68	4.432,37	12.325,19	16.757,56	1.057,99	649,12	22.16	61.62
		020220 OUTROS TRABALHOS ESPECIALIZADOS		1.000,00										
		020221 UTILIZAÇÃO DE INFRA-ESTRUTURAS DE TRANSPORTES		1.600,00		502,25	137,27		137,27	137,27	364,98			8.58
		020225 OUTROS SERVIÇOS	61,66	9.000,00		2.389,95	574,93	61,66	513,27	574,93	1.815,02		0.69	5.70
		02022509 OUTROS SERVIÇOS	61,66	9.000,00		2.389,95	574,93	61,66	513,27	574,93	1.815,02		0.69	5.70
U4		DIVISÃO DE SERVIÇOS URBANOS	56.459,97	2.946.909,00		2.571.520,46	2.216.737,33	49.956,52	1.884.504,39	1.934.460,91	354.783,13	282.276,42	1.70	63.95
	02	AQUISIÇÃO DE BENS E SERVIÇOS	56.459,97	2.946.909,00		2.571.520,46	2.216.737,33	49.956,52	1.884.504,39	1.934.460,91	354.783,13	282.276,42	1.70	63.95
	0201	AQUISIÇÃO DE BENS	15.136,38	486.478,00		342.084,74	326.439,64	14.817,13	300.226,21	315.043,34	15.645,10	11.396,30	3.05	61.71
	020101	MATÉRIAS-PRIMAS E SUBSIDIÁRIAS	8.908,71	242.268,00		207.364,33	205.203,07	8.908,71	192.549,44	201.458,15	2.161,26	3.744,92	3.68	79.48
	020102	COMBUSTÍVEIS E LUBRIFICANTES	220,00	125.503,00		64.819,57	61.041,32	220,00	60.821,32	61.041,32	3.778,25		0.18	48.46
	02010201	GASOLINA		18.001,00		15.550,62	13.179,79		13.179,79	13.179,79	2.370,83			73.22
	02010202	GASÓLEO		79.001,00		47.962,26	46.586,82		46.586,82	46.586,82	1.375,44			58.97
	02010299	OUTROS	220,00	28.501,00		1.306,69	1.274,71	220,00	1.054,71	1.274,71	31,98		0.77	3.70
	020103	MUNIÇÕES, EXPLOSIVOS E ARTIFÍCIOS		1,00										
	020104	LIMPEZA E HIGIENE		1,00										
	020107	VESTUÁRIO E ARTIGOS PESSOAIS	3.465,09	42.501,00		40.572,81	37.290,78	3.182,74	26.964,02	30.146,76	3.282,03	7.144,02	7.49	63.44
	020108	MATERIAL DE ESCRITÓRIO	21,49	1.000,00		257,02	233,07	21,49	211,58	233,07	23,95		2.15	21.16
	02010801	MATERIAL DE ESCRITÓRIO	21,49	1.000,00		257,02	233,07	21,49	211,58	233,07	23,95		2.15	21.16
	020112	MATERIAL DE TRANSPORTE- PEÇAS		1,00										
	020114	OUTRO MATERIAL- PEÇAS		1,00										
	020115	PRÉMIOS, CONDECORAÇÕES E OFERTAS		100,00										
	020117	FERRAMENTAS E UTENSÍLIOS		100,00										
	020119	ARTIGOS HONORÍFICOS E DE DECORAÇÃO		1,00										
	020120	MATERIAL DE EDUCAÇÃO, CULTURA E RECREIO		1,00										
	020121	OUTROS BENS	2.521,09	75.000,00		29.071,01	22.671,40	2.484,19	19.679,85	22.164,04	6.399,61	507,36	3.31	26.24
	02012101	OUTROS BENS	2.521,09	75.000,00		29.071,01	22.671,40	2.484,19	19.679,85	22.164,04	6.399,61	507,36	3.31	26.24
	0202	AQUISIÇÃO DE SERVIÇOS	41.323,59	2.460.431,00		2.229.435,72	1.890.297,69	35.139,39	1.584.278,18	1.619.417,57	339.138,03	270.880,12	1.43	64.39
	020201	ENCARGOS DE INSTALAÇÕES	469,70	375.000,00		349.911,78	308.922,60	117,87	307.497,89	307.615,76	40.989,18	1.306,84	0.03	82.00
	020203	CONSERVAÇÃO DE BENS	17.050,42	470.000,00		384.128,40	297.704,21	17.050,42	232.100,02	249.150,44	86.424,19	48.553,77	3.63	49.38
	020204	LOCAÇÃO DE EDIFÍCIOS		1,00										
	020205	LOCAÇÃO DE MATERIAL DE INFORMÁTICA		2.002,00										
	020206	LOCAÇÃO DE MATERIAL DE TRANSPORTE		36.000,00		31.199,07	31.199,07		31.199,07	31.199,07				86.66
	020208	LOCAÇÃO DE OUTROS BENS	339,48	5.000,00		1.618,68	339,48	339,48		339,48	1.279,20		6.79	
	020209	COMUNICAÇÕES		101,00										
	020210	TRANSPORTES		100,00		88,31	88,31		69,86	69,86		18,45		69.86
	020212	SEGUROS		85.001,00		76.941,55	76.321,24		76.321,24	76.321,24	620,31			89.79
	020214	ESTUDOS, PARCERES, PROJECTOS E CONSULTADORIA		30.000,00		27.711,90	2.859,75		2.859,75	2.859,75	24.852,15			9.53
	020215	FORMAÇÃO		2.000,00		1.765,60	1.243,60		1.243,60	1.243,60	522,00			62.18
		Total :	247.502,17	20.674.950,62		18.991.754,40	16.548.179,10	230.658,44	15.902.413,86	16.133.072,30	2.443.575,30	415.106,80	1.12	76.92

DEMONSTRAÇÃO DE EXECUÇÃO ORÇAMENTAL DA DESPESA
MUNICÍPIO DE PONTE DE LIMA

Pág. : 22
Ano : 2024

Período : 2024/01/01 2024/12/31 Desagregar : S

Euros

Classificação			Despesas por pagar de períodos anteriores	Dotações corrigidas	Cativos / descativos	Compromissos	Obrigações	Despesas pagas líquidas de reposições			Compromissos a transitar	Obrigações por pagar	Grau Exec. Orçamental	
Rubrica	Orgânica	Económica / Designação						Períodos anteriores	Período corrente	Total			Pers. Ant.	Per. Corr
			(1)	(2)	(3)	(4)	(5)	(6)	(7)	(8) =(6)+(7)	(9)=(4)-(5)	(10)=(5)-(8)	(11)=(6)/(2)x100	(12)=(7)/(2)x100
		020216 SEMINÁRIOS, EXPOSIÇÕES E SIMILARES		1,00										
		020217 PUBLICIDADE		4.500,00		3.606,52	2.935,67		2.935,67	2.935,67	670,85			65.24
		02021701 PUBLICIDADE		4.500,00		3.606,52	2.935,67		2.935,67	2.935,67	670,85			65.24
		020218 VIGILÂNCIA E SEGURANÇA		1.500,00										
		020219 ASSISTÊNCIA TÉCNICA	7.290,23	97.501,00		96.393,17	46.473,69	2.062,73	42.257,44	44.320,17	49.919,48	2.153,52	2.12	43.34
		020220 OUTROS TRABALHOS ESPECIALIZADOS		19.000,00		9.360,64	3.286,90		3.286,90	3.286,90	6.073,74			17.30
		020221 UTILIZAÇÃO DE INFRA-ESTRUTURAS DE TRANSPORTES		500,00		323,91	249,20		249,20	249,20	74,71			49.84
		020225 OUTROS SERVIÇOS	16.173,76	1.332.224,00		1.246.386,19	1.118.673,97	15.568,89	884.257,54	899.826,43	127.712,22	218.847,54	1.17	66.37
		02022501 ENERGIA ELÉCTRICA DE ILUMINAÇÃO PUBLICA		847.724,00		816.308,36	773.196,54		567.426,09	567.426,09	43.111,82	205.770,45		66.94
		02022509 OUTROS SERVIÇOS	16.173,76	484.500,00		430.077,83	345.477,43	15.568,89	316.831,45	332.400,34	84.600,40	13.077,09	3.21	65.39
U5		DIVISÃO DE EDUCAÇÃO E CULTURA	179.568,94	6.160.690,00		5.457.355,97	4.687.571,09	165.170,86	4.274.611,68	4.439.782,54	769.784,88	247.788,55	2.68	69.39
	02	AQUISIÇÃO DE BENS E SERVIÇOS	179.568,94	6.160.690,00		5.457.355,97	4.687.571,09	165.170,86	4.274.611,68	4.439.782,54	769.784,88	247.788,55	2.68	69.39
	0201	AQUISIÇÃO DE BENS	28.601,76	958.038,00		729.374,36	592.453,01	27.922,47	528.267,75	556.190,22	136.921,35	36.262,79	2.91	55.14
	020101	MATÉRIAS-PRIMAS E SUBSIDIÁRIAS	2.051,51	175.201,00		158.787,37	144.550,71	2.051,51	129.286,95	131.338,46	14.236,66	13.212,25	1.17	73.79
	020102	COMBUSTÍVEIS E LUBRIFICANTES	21.931,85	414.682,00		280.678,39	203.880,90	21.281,01	172.189,51	193.470,52	76.797,49	10.410,38	5.13	41.52
	02010201	GASOLINA		1,00										
	02010202	GASÓLEO		23.501,00		19.993,51	19.148,05		19.148,05	19.148,05	845,46			81.48
	02010299	OUTROS	21.931,85	391.180,00		260.684,88	184.732,85	21.281,01	153.041,46	174.322,47	75.952,03	10.410,38	5.44	39.12
	020103	MUNIÇÕES, EXPLOSIVOS E ARTIFÍCIOS		1,00										
	020104	LIMPEZA E HIGIENE		100,00										
	020107	VESTUÁRIO E ARTIGOS PESSOAIS		11.300,00		280,41	280,41		269,41	269,41		11,00		2.38
	020108	MATERIAL DE ESCRITÓRIO	506,19	19.600,00		16.425,11	13.914,18	506,19	12.730,53	13.236,72	2.510,93	677,46	2.58	64.95
	02010801	MATERIAL DE ESCRITÓRIO	506,19	19.600,00		16.425,11	13.914,18	506,19	12.730,53	13.236,72	2.510,93	677,46	2.58	64.95
	020112	MATERIAL DE TRANSPORTE- PEÇAS		1,00										
	020115	PRÉMIOS, CONDECORAÇÕES E OFERTAS	98,00	50.500,00		44.647,90	43.104,71	98,00	35.944,21	36.042,21	1.543,19	7.062,50	0.19	71.18
	020117	FERRAMENTAS E UTENSÍLIOS		100,00										
	020119	ARTIGOS HONORÍFICOS E DE DECORAÇÃO		51,00		2,00	2,00		2,00	2,00				3.92
	020120	MATERIAL DE EDUCAÇÃO, CULTURA E RECREIO	582,49	30.001,00		25.901,06	23.853,21	582,49	22.796,58	23.379,07	2.047,85	474,14	1.94	75.99
	020121	OUTROS BENS	3.431,72	256.501,00		202.652,12	162.866,89	3.403,27	155.048,56	158.451,83	39.785,23	4.415,06	1.33	60.45
	02012101	OUTROS BENS	3.431,72	256.501,00		202.652,12	162.866,89	3.403,27	155.048,56	158.451,83	39.785,23	4.415,06	1.33	60.45
	0202	AQUISIÇÃO DE SERVIÇOS	150.967,18	5.202.652,00		4.727.981,61	4.095.118,08	137.248,39	3.746.343,93	3.883.592,32	632.863,53	211.525,76	2.64	72.01
	020201	ENCARGOS DE INSTALAÇÕES	5.816,54	620.600,00		605.524,88	550.465,87	5.816,54	541.787,94	547.604,48	55.059,01	2.861,39	0.94	87.30
	020202	LIMPEZA E HIGIENE		1,00										
	020203	CONSERVAÇÃO DE BENS	5.380,45	434.502,00		330.544,09	251.224,10	5.380,45	235.878,03	241.258,48	79.319,99	9.965,62	1.24	54.29
	020204	LOCAÇÃO DE EDIFÍCIOS		32.000,00		29.100,76	26.862,24		26.862,24	26.862,24	2.238,52			83.94
	020205	LOCAÇÃO DE MATERIAL DE INFORMÁTICA		2,00										
	020206	LOCAÇÃO DE MATERIAL DE TRANSPORTE	532,75	24.300,00		18.313,09	14.346,34	532,75	13.813,59	14.346,34	3.966,75		2.19	56.85
	020208	LOCAÇÃO DE OUTROS BENS	6.393,30	420.000,00		390.611,47	358.031,33	6.192,05	340.969,36	347.161,41	32.580,14	10.869,92	1.47	81.18
	020209	COMUNICAÇÕES		1.100,00										
	020210	TRANSPORTES	27.671,66	408.353,00		374.282,09	323.812,96	25.349,38	297.350,34	322.699,72	50.469,13	1.113,24	6.21	72.82
	020212	SEGUROS		51.000,00		48.495,73	48.457,16		48.457,16	48.457,16	38,57			95.01
	020213	DESLOCAÇÕES E ESTADAS		5.100,00										
	020214	ESTUDOS, PARCERES, PROJECTOS E CONSULTADORIA		35.801,00		31.243,50	31.243,50		21.538,80	21.538,80		9.704,70		60.16
	020215	FORMAÇÃO		5.000,00		2.177,00	2.027,00		2.027,00	2.027,00	150,00			40.54
	020216	SEMINÁRIOS, EXPOSIÇÕES E SIMILARES		1,00										
	020217	PUBLICIDADE	10.116,75	174.190,00		171.605,11	157.433,86	10.116,75	138.949,42	149.066,17	14.171,25	8.367,69	5.81	79.77
	02021701	PUBLICIDADE	10.116,75	174.190,00		171.605,11	157.433,86	10.116,75	138.949,42	149.066,17	14.171,25	8.367,69	5.81	79.77
		Total :	355.479,37	25.300.164,62		23.079.096,91	20.076.155,90	329.600,45	19.031.302,24	19.360.902,69	3.002.941,01	715.253,21	1.30	75.22

DEMONSTRAÇÃO DE EXECUÇÃO ORÇAMENTAL DA DESPESA
MUNICÍPIO DE PONTE DE LIMA

Pág. : 23
Ano : 2024

Período : 2024/01/01 2024/12/31 Desagregar : S

Euros

Classificação			Despesas por pagar de períodos anteriores	Dotações corrigidas	Cativos / descativos	Compromissos	Obrigações	Despesas pagas líquidas de reposições			Compromissos a transitar	Obrigações por pagar	Grau Exec. Orçamental	
Rubrica	Orgânica	Económica / Designação						Períodos anteriores	Período corrente	Total			Pers. Ant.	Per. Corr
			(1)	(2)	(3)	(4)	(5)	(6)	(7)	(8) =(6)+(7)	(9)=(4)-(5)	(10)=(5)-(8)	(11)=(6)/(2)x100	(12)=(7)/(2)x100
		020218 VIGILÂNCIA E SEGURANÇA		125.000,00		102.661,54	90.618,28		90.618,28	90.618,28	12.043,26			72.49
		020219 ASSISTÊNCIA TÉCNICA	11.171,14	136.000,00		103.173,29	67.415,24	10.991,27	47.678,79	58.670,06	35.758,05	8.745,18	8.08	35.06
		020220 OUTROS TRABALHOS ESPECIALIZADOS	18.093,51	549.001,00		411.198,34	317.620,24	18.093,51	264.917,04	283.010,55	93.578,10	34.609,69	3.30	48.25
		020221 UTILIZAÇÃO DE INFRA-ESTRUTURAS DE TRANSPORTES		7.200,00		1.297,65	1.256,71		1.256,71	1.256,71	40,94			17.45
		020225 OUTROS SERVIÇOS	65.791,08	2.173.501,00		2.107.753,07	1.854.303,25	54.775,69	1.674.239,23	1.729.014,92	253.449,82	125.288,33	2.52	77.03
		02022509 OUTROS SERVIÇOS	65.791,08	2.173.501,00		2.107.753,07	1.854.303,25	54.775,69	1.674.239,23	1.729.014,92	253.449,82	125.288,33	2.52	77.03
U6		DIVISÃO DE ESTUDOS E PROJETOS	1.263,17	49.411,00		22.892,68	17.594,26	1.263,17	16.331,09	17.594,26	5.298,42		2.56	33.05
	02	AQUISIÇÃO DE BENS E SERVIÇOS	1.263,17	49.411,00		22.892,68	17.594,26	1.263,17	16.331,09	17.594,26	5.298,42		2.56	33.05
	0201	AQUISIÇÃO DE BENS	5,01	11.160,00		8.751,99	6.583,29	5,01	6.578,28	6.583,29	2.168,70		0.04	58.95
	020101	MATÉRIAS-PRIMAS E SUBSIDIÁRIAS		100,00										
	020102	COMBUSTÍVEIS E LUBRIFICANTES		5.003,00		4.564,26	2.645,87		2.645,87	2.645,87	1.918,39			52.89
	02010201	GASOLINA		1,00										
	02010202	GASÓLEO		5.001,00		4.564,26	2.645,87		2.645,87	2.645,87	1.918,39			52.91
	02010299	OUTROS		1,00										
	020104	LIMPEZA E HIGIENE		1,00										
	020107	VESTUÁRIO E ARTIGOS PESSOAIS		101,00										
	020108	MATERIAL DE ESCRITÓRIO	5,01	4.200,00		3.272,00	3.021,69	5,01	3.016,68	3.021,69	250,31		0.12	71.83
	02010801	MATERIAL DE ESCRITÓRIO	5,01	4.200,00		3.272,00	3.021,69	5,01	3.016,68	3.021,69	250,31		0.12	71.83
	020112	MATERIAL DE TRANSPORTE- PEÇAS		1,00										
	020115	PRÉMIOS, CONDECORAÇÕES E OFERTAS		1,00		0,01	0,01		0,01	0,01				1.00
	020117	FERRAMENTAS E UTENSÍLIOS		1,00										
	020119	ARTIGOS HONORÍFICOS E DE DECORAÇÃO		1,00										
	020120	MATERIAL DE EDUCAÇÃO, CULTURA E RECREIO		251,00		37,50	37,50		37,50	37,50				14.94
	020121	OUTROS BENS		1.500,00		878,22	878,22		878,22	878,22				58.55
	02012101	OUTROS BENS		1.500,00		878,22	878,22		878,22	878,22				58.55
	0202	AQUISIÇÃO DE SERVIÇOS	1.258,16	38.251,00		14.140,69	11.010,97	1.258,16	9.752,81	11.010,97	3.129,72		3.29	25.50
	020201	ENCARGOS DE INSTALAÇÕES		101,00										
	020203	CONSERVAÇÃO DE BENS	1.105,41	8.000,00		6.880,14	6.843,24	1.105,41	5.737,83	6.843,24	36,90		13.82	71.72
	020204	LOCAÇÃO DE EDIFÍCIOS		1,00										
	020205	LOCAÇÃO DE MATERIAL DE INFORMÁTICA		2.192,00										
	020206	LOCAÇÃO DE MATERIAL DE TRANSPORTE		1,00										
	020208	LOCAÇÃO DE OUTROS BENS		1,00										
	020209	COMUNICAÇÕES		101,00										
	020210	TRANSPORTES		251,00		24,60	24,60		24,60	24,60				9.80
	020212	SEGUROS		3.501,00		1.621,16	1.482,09		1.482,09	1.482,09	139,07			42.33
	020213	DESLOCAÇÕES E ESTADAS		1,00										
	020214	ESTUDOS, PARCERES, PROJECTOS E CONSULTADORIA		500,00										
	020215	FORMAÇÃO		2.000,00		1.038,00	1.038,00		1.038,00	1.038,00				51.90
	020217	PUBLICIDADE		1.300,00		500,00	73,04		73,04	73,04	426,96			5.62
	02021701	PUBLICIDADE		1.300,00		500,00	73,04		73,04	73,04	426,96			5.62
	020219	ASSISTÊNCIA TÉCNICA	152,75	6.001,00		2.488,19	1.059,63	152,75	906,88	1.059,63	1.428,56		2.55	15.11
	020220	OUTROS TRABALHOS ESPECIALIZADOS		1.000,00		602,70					602,70			
	020221	UTILIZAÇÃO DE INFRA-ESTRUTURAS DE TRANSPORTES		1.300,00		257,40	249,15		249,15	249,15	8,25			19.17
	020225	OUTROS SERVIÇOS		12.000,00		728,50	241,22		241,22	241,22	487,28			2.01
	02022509	OUTROS SERVIÇOS		12.000,00		728,50	241,22		241,22	241,22	487,28			2.01
U7		UNIDADE DE ESTRATÉGIA E MODERNIZ. ADMINISTRATIVA	180,82	190.170,00		97.359,62	86.995,88	180,82	84.087,35	84.268,17	10.363,74	2.727,71	0.10	44.22
		Total :	451.798,27	28.340.277,62		25.828.073,48	22.424.963,88	414.724,09	21.126.343,38	21.541.067,47	3.403.109,60	883.896,41	1.46	74.55

DEMONSTRAÇÃO DE EXECUÇÃO ORÇAMENTAL DA DESPESA
MUNICÍPIO DE PONTE DE LIMA

Pág. : 24
Ano : 2024

Período : 2024/01/01 2024/12/31 Desagregar : S

Euros

Classificação		Despesas por pagar de períodos anteriores	Dotações corrigidas	Cativos / descativos	Compromissos	Obrigações	Despesas pagas líquidas de reposições			Compromissos a transitar	Obrigações por pagar	Grau Exec. Orçamental	
Rubrica Orgânica Económica	Designação	(1)	(2)	(3)	(4)	(5)	Períodos anteriores (6)	Período corrente (7)	Total (8) =(6)+(7)	(9)=(4)-(5)	(10)=(5)-(8)	Pers. Ant. (11)=(6)/(2)x100	Per. Corr (12)=(7)/(2)x100
02	AQUISIÇÃO DE BENS E SERVIÇOS	180,82	190.170,00		97.359,62	86.995,88	180,82	84.087,35	84.268,17	10.363,74	2.727,71	0.10	44.22
0201	AQUISIÇÃO DE BENS		9.007,00		3.446,70	2.572,47		2.273,37	2.273,37	874,23	299,10		25.24
020101	MATÉRIAS-PRIMAS E SUBSIDIÁRIAS		500,00		84,53	84,53		84,53	84,53				16.91
020102	COMBUSTÍVEIS E LUBRIFICANTES		1.102,00		774,54	577,32		577,32	577,32	197,22			52.39
02010201	GASOLINA		1,00										
02010202	GASÓLEO		1.001,00		774,54	577,32		577,32	577,32	197,22			57.67
02010299	OUTROS		100,00										
020104	LIMPEZA E HIGIENE		1,00										
020107	VESTUÁRIO E ARTIGOS PESSOAIS		3.901,00		947,01	270,00				677,01	270,00		
020108	MATERIAL DE ESCRITÓRIO		2.000,00		1.358,51	1.358,51		1.329,41	1.329,41		29,10		66.47
02010801	MATERIAL DE ESCRITÓRIO		2.000,00		1.358,51	1.358,51		1.329,41	1.329,41		29,10		66.47
020112	MATERIAL DE TRANSPORTE- PEÇAS		1,00										
020115	PRÉMIOS, CONDECORAÇÕES E OFERTAS		500,00										
020117	FERRAMENTAS E UTENSÍLIOS		1,00										
020119	ARTIGOS HONORÍFICOS E DE DECORAÇÃO		1,00										
020120	MATERIAL DE EDUCAÇÃO, CULTURA E RECREIO		500,00										
020121	OUTROS BENS		500,00		282,11	282,11		282,11	282,11				56.42
02012101	OUTROS BENS		500,00		282,11	282,11		282,11	282,11				56.42
0202	AQUISIÇÃO DE SERVIÇOS	180,82	181.163,00		93.912,92	84.423,41	180,82	81.813,98	81.994,80	9.489,51	2.428,61	0.10	45.16
020201	ENCARGOS DE INSTALAÇÕES		101,00										
020202	LIMPEZA E HIGIENE		1,00										
020203	CONSERVAÇÃO DE BENS	97,17	1.000,00		499,78	499,78	97,17	391,57	488,74		11,04	9.72	39.16
020204	LOCAÇÃO DE EDIFÍCIOS		1,00										
020205	LOCAÇÃO DE MATERIAL DE INFORMÁTICA		4.002,00										
020206	LOCAÇÃO DE MATERIAL DE TRANSPORTE		1,00										
020208	LOCAÇÃO DE OUTROS BENS		1,00										
020209	COMUNICAÇÕES		101,00										
020210	TRANSPORTES		1,00										
020212	SEGUROS		1.101,00		180,38	180,38		180,38	180,38				16.38
020214	ESTUDOS, PARCERES, PROJECTOS E CONSULTADORIA		17.500,00		15.906,75	13.139,25		13.139,25	13.139,25	2.767,50			75.08
020215	FORMAÇÃO		500,00		420,00	420,00					420,00		
020216	SEMINÁRIOS, EXPOSIÇÕES E SIMILARES		1,00										
020217	PUBLICIDADE		500,00		500,00					500,00			
02021701	PUBLICIDADE		500,00		500,00					500,00			
020218	VIGILÂNCIA E SEGURANÇA		1,00										
020219	ASSISTÊNCIA TÉCNICA	46,99	116.501,00		64.145,87	58.590,68	46,99	58.543,69	58.590,68	5.555,19		0.04	50.25
020220	OUTROS TRABALHOS ESPECIALIZADOS		8.000,00		2.441,92	2.441,92		2.441,92	2.441,92				30.52
020221	UTILIZAÇÃO DE INFRA-ESTRUTURAS DE TRANSPORTES		50,00										
020225	OUTROS SERVIÇOS	36,66	31.800,00		9.818,22	9.151,40	36,66	7.117,17	7.153,83	666,82	1.997,57	0.12	22.38
02022509	OUTROS SERVIÇOS	36,66	31.800,00		9.818,22	9.151,40	36,66	7.117,17	7.153,83	666,82	1.997,57	0.12	22.38
U8	DIVISÃO DE AMBIENTE E ESPAÇOS VERDES	26.595,56	2.709.167,00		2.242.317,81	1.861.113,74	26.524,76	1.755.067,09	1.781.591,85	381.204,07	79.521,89	0.98	64.78
02	AQUISIÇÃO DE BENS E SERVIÇOS	26.595,56	2.709.167,00		2.242.317,81	1.861.113,74	26.524,76	1.755.067,09	1.781.591,85	381.204,07	79.521,89	0.98	64.78
0201	AQUISIÇÃO DE BENS	9.578,94	528.305,00		331.830,98	281.534,33	9.556,44	261.655,46	271.211,90	50.296,65	10.322,43	1.81	49.53
020101	MATÉRIAS-PRIMAS E SUBSIDIÁRIAS	1.678,72	82.500,00		39.455,56	35.426,91	1.678,72	26.758,82	28.437,54	4.028,65	6.989,37	2.03	32.43
020102	COMBUSTÍVEIS E LUBRIFICANTES	590,40	215.103,00		174.099,84	144.795,63	590,40	144.205,23	144.795,63	29.304,21		0.27	67.04
02010201	GASOLINA		1.001,00										
02010202	GASÓLEO		200.001,00		164.828,67	135.554,46		135.554,46	135.554,46	29.274,21			67.78
02010299	OUTROS	590,40	14.101,00		9.271,17	9.241,17	590,40	8.650,77	9.241,17	30,00		4.19	61.35
	Total :	454.248,21	28.828.050,62		26.138.988,50	22.692.182,30	417.174,03	21.381.394,78	21.798.568,81	3.446.806,20	893.613,49	1.45	74.17

DEMONSTRAÇÃO DE EXECUÇÃO ORÇAMENTAL DA DESPESA
MUNICÍPIO DE PONTE DE LIMA

Pág. : 25
Ano : 2024

Período : 2024/01/01 2024/12/31 Desagregar : S

Euros

Classificação			Despesas por pagar de períodos anteriores	Dotações corrigidas	Cativos / descativos	Compromissos	Obrigações	Despesas pagas líquidas de reposições			Compromissos a transitar	Obrigações por pagar	Grau Exec. Orçamental	
Rubrica	Orgânica	Económica / Designação	(1)	(2)	(3)	(4)	(5)	Períodos anteriores (6)	Período corrente (7)	Total (8) =(6)+(7)	(9)=(4)-(5)	(10)=(5)-(8)	Pers. Ant. (11)=(6)/(2)x100	Per. Corr (12)=(7)/(2)x100
		020104 LIMPEZA E HIGIENE		100,00										
		020107 VESTUÁRIO E ARTIGOS PESSOAIS		6.001,00		755,63	691,61		608,23	608,23	64,02	83,38		10.14
		020108 MATERIAL DE ESCRITÓRIO	95,44	11.000,00		9.184,06	9.088,53	72,94	8.894,69	8.967,63	95,53	120,90	0.66	80.86
		02010801 MATERIAL DE ESCRITÓRIO	95,44	11.000,00		9.184,06	9.088,53	72,94	8.894,69	8.967,63	95,53	120,90	0.66	80.86
		020112 MATERIAL DE TRANSPORTE- PEÇAS		1,00										
		020115 PRÉMIOS, CONDECORAÇÕES E OFERTAS		2.800,00										
		020117 FERRAMENTAS E UTENSÍLIOS		200,00										
		020119 ARTIGOS HONORÍFICOS E DE DECORAÇÃO		100,00										
		020120 MATERIAL DE EDUCAÇÃO, CULTURA E RECREIO		500,00		108,90	108,90		108,90	108,90				21.78
		020121 OUTROS BENS	7.214,38	210.000,00		108.226,99	91.422,75	7.214,38	81.079,59	88.293,97	16.804,24	3.128,78	3.44	38.61
		02012101 OUTROS BENS	7.214,38	210.000,00		108.226,99	91.422,75	7.214,38	81.079,59	88.293,97	16.804,24	3.128,78	3.44	38.61
		0202 AQUISIÇÃO DE SERVIÇOS	17.016,62	2.180.862,00		1.910.486,83	1.579.579,41	16.968,32	1.493.411,63	1.510.379,95	330.907,42	69.199,46	0.78	68.48
		020201 ENCARGOS DE INSTALAÇÕES	1.579,83	55.001,00		34.694,74	11.893,30	1.579,83	10.313,47	11.893,30	22.801,44		2.87	18.75
		020203 CONSERVAÇÃO DE BENS	7.745,70	229.501,00		216.532,44	189.924,32	7.745,70	158.250,93	165.996,63	26.608,12	23.927,69	3.38	68.95
		020204 LOCAÇÃO DE EDIFÍCIOS		1,00										
		020205 LOCAÇÃO DE MATERIAL DE INFORMÁTICA		2,00										
		020206 LOCAÇÃO DE MATERIAL DE TRANSPORTE		55.001,00		37.983,34	37.983,34		37.983,34	37.983,34				69.06
		020208 LOCAÇÃO DE OUTROS BENS	187,58	15.000,00		9.430,99	6.996,88	187,58	6.673,92	6.861,50	2.434,11	135,38	1.25	44.49
		020209 COMUNICAÇÕES		101,00										
		020210 TRANSPORTES	307,50	23.000,00		12.837,40	9.048,02	307,50	8.740,52	9.048,02	3.789,38		1.34	38.00
		020212 SEGUROS		15.001,00		12.790,02	12.475,42		12.475,42	12.475,42	314,60			83.16
		020214 ESTUDOS, PARCERES, PROJECTOS E CONSULTADORIA	1.894,20	10.100,00		9.471,00	9.471,00	1.894,20	7.576,80	9.471,00			18.75	75.02
		020215 FORMAÇÃO		7.400,00		6.542,20	3.699,60		1.780,80	1.780,80	2.842,60	1.918,80		24.06
		020216 SEMINÁRIOS, EXPOSIÇÕES E SIMILARES		100,00										
		020217 PUBLICIDADE		3.500,00		3.094,25	1.470,19		1.470,19	1.470,19	1.624,06			42.01
		02021701 PUBLICIDADE		3.500,00		3.094,25	1.470,19		1.470,19	1.470,19	1.624,06			42.01
		020218 VIGILÂNCIA E SEGURANÇA		21.001,00		7.552,84	5.018,40		2.509,20	2.509,20	2.534,44	2.509,20		11.95
		020219 ASSISTÊNCIA TÉCNICA	151,78	25.001,00		21.488,61	19.162,03	151,78	18.150,23	18.302,01	2.326,58	860,02	0.61	72.60
		020220 OUTROS TRABALHOS ESPECIALIZADOS	116,85	120.001,00		114.573,46	77.603,81	116,85	58.404,91	58.521,76	36.969,65	19.082,05	0.10	48.67
		020221 UTILIZAÇÃO DE INFRA-ESTRUTURAS DE TRANSPORTES		1.500,00		1.490,46	1.437,92		1.437,92	1.437,92	52,54			95.86
		020225 OUTROS SERVIÇOS	5.033,18	1.599.651,00		1.422.005,08	1.193.395,18	4.984,88	1.167.643,98	1.172.628,86	228.609,90	20.766,32	0.31	72.99
		02022502 RECOLHA/TRATAMENTO DE RESÍDUOS SÓLIDOS		1.143.666,00		1.127.726,62	1.001.381,85		1.001.381,85	1.001.381,85	126.344,77			87.56
		02022509 OUTROS SERVIÇOS	5.033,18	455.985,00		294.278,46	192.013,33	4.984,88	166.262,13	171.247,01	102.265,13	20.766,32	1.09	36.46
U9		UNIDADE FINANCEIRA E PATRIMONIAL	2.913,50	185.422,00		124.171,88	82.197,08	2.913,50	67.396,57	70.310,07	41.974,80	11.887,01	1.57	36.35
		02 AQUISIÇÃO DE BENS E SERVIÇOS	2.913,50	185.422,00		124.171,88	82.197,08	2.913,50	67.396,57	70.310,07	41.974,80	11.887,01	1.57	36.35
		0201 AQUISIÇÃO DE BENS	2.644,96	109.407,00		78.475,71	50.472,52	2.644,96	47.010,55	49.655,51	28.003,19	817,01	2.42	42.97
		020101 MATÉRIAS-PRIMAS E SUBSIDIÁRIAS		1,00										
		020102 COMBUSTÍVEIS E LUBRIFICANTES		4.103,00		2.118,39	1.578,40		1.578,40	1.578,40	539,99			38.47
		02010201 GASOLINA		100,00										
		02010202 GASÓLEO		2,00										
		02010299 OUTROS		4.001,00		2.118,39	1.578,40		1.578,40	1.578,40	539,99			39.45
		020104 LIMPEZA E HIGIENE		100,00										
		020107 VESTUÁRIO E ARTIGOS PESSOAIS		3.701,00		772,13	719,55		719,55	719,55	52,58			19.44
		020108 MATERIAL DE ESCRITÓRIO	288,48	40.000,00		25.581,36	14.703,55	288,48	14.066,71	14.355,19	10.877,81	348,36	0.72	35.17
		02010801 MATERIAL DE ESCRITÓRIO	288,48	40.000,00		25.581,36	14.703,55	288,48	14.066,71	14.355,19	10.877,81	348,36	0.72	35.17
		020115 PRÉMIOS, CONDECORAÇÕES E OFERTAS		5.000,00		2.706,00	2.706,00		2.706,00	2.706,00				54.12
		020117 FERRAMENTAS E UTENSÍLIOS		1,00										
		Total :	478.863,13	31.292.520,62		28.198.928,79	24.392.781,00	441.718,15	22.984.568,48	23.426.286,63	3.806.147,79	966.494,37	1.41	73.45

DEMONSTRAÇÃO DE EXECUÇÃO ORÇAMENTAL DA DESPESA
MUNICÍPIO DE PONTE DE LIMA

Pág. : 26
Ano : 2024

Período : 2024/01/01 2024/12/31 Desagregar : S

Euros

Classificação			Despesas por pagar de períodos anteriores	Dotações corrigidas	Cativos / descativos	Compromissos	Obrigações	Despesas pagas líquidas de reposições			Compromissos a transitar	Obrigações por pagar	Grau Exec. Orçamental	
Rubrica	Orgânica Económica	Designação						Períodos anteriores	Período corrente	Total			Pers. Ant.	Per. Corr
			(1)	(2)	(3)	(4)	(5)	(6)	(7)	(8) =(6)+(7)	(9)=(4)-(5)	(10)=(5)-(8)	(11)=(6)/(2)x100	(12)=(7)/(2)x100
	020119	ARTIGOS HONORÍFICOS E DE DECORAÇÃO		1.500,00										
	020120	MATERIAL DE EDUCAÇÃO, CULTURA E RECREIO		1,00										
	020121	OUTROS BENS	2.356,48	55.000,00		47.297,83	30.765,02	2.356,48	27.939,89	30.296,37	16.532,81	468,65	4.28	50.80
	02012101	OUTROS BENS	2.356,48	55.000,00		47.297,83	30.765,02	2.356,48	27.939,89	30.296,37	16.532,81	468,65	4.28	50.80
	0202	AQUISIÇÃO DE SERVIÇOS	268,54	76.015,00		45.696,17	31.724,56	268,54	20.386,02	20.654,56	13.971,61	11.070,00	0.35	26.82
	020201	ENCARGOS DE INSTALAÇÕES		2,00										
	020202	LIMPEZA E HIGIENE		1,00										
	020203	CONSERVAÇÃO DE BENS		1,00										
	020204	LOCAÇÃO DE EDIFÍCIOS		1,00										
	020205	LOCAÇÃO DE MATERIAL DE INFORMÁTICA		2,00										
	020206	LOCAÇÃO DE MATERIAL DE TRANSPORTE		1,00										
	020208	LOCAÇÃO DE OUTROS BENS		1,00										
	020209	COMUNICAÇÕES		101,00										
	020210	TRANSPORTES		1.000,00		77,69	77,69		77,69	77,69				7.77
	020212	SEGUROS		2,00										
	020214	ESTUDOS, PARCERES, PROJECTOS E CONSULTADORIA		1,00										
	020215	FORMAÇÃO		1.000,00		971,00	971,00		971,00	971,00				97.10
	020217	PUBLICIDADE		1.000,00		500,00	17,10		17,10	17,10	482,90			1.71
	02021701	PUBLICIDADE		1.000,00		500,00	17,10		17,10	17,10	482,90			1.71
	020219	ASSISTÊNCIA TÉCNICA	268,54	5.001,00		3.861,39	3.540,37	268,54	3.271,83	3.540,37	321,02		5.37	65.42
	020220	OUTROS TRABALHOS ESPECIALIZADOS		42.500,00		33.243,21	22.140,00		11.070,00	11.070,00	11.103,21	11.070,00		26.05
	020221	UTILIZAÇÃO DE INFRA-ESTRUTURAS DE TRANSPORTES		1,00										
	020225	OUTROS SERVIÇOS		25.400,00		7.042,88	4.978,40		4.978,40	4.978,40	2.064,48			19.60
	02022509	OUTROS SERVIÇOS		25.400,00		7.042,88	4.978,40		4.978,40	4.978,40	2.064,48			19.60
D3		**Juros e outros encargos**		**88.453,00**		**78.151,76**	**78.101,76**		**78.101,76**	**78.101,76**	**50,00**			**88.30**
U0		ADMINISTRAÇÃO AUTARQUICA		88.447,00		78.151,76	78.101,76		78.101,76	78.101,76	50,00			88.30
U001		OPERAÇÕES FINANCEIRAS		88.442,00		78.151,76	78.101,76		78.101,76	78.101,76	50,00			88.31
	03	JUROS E OUTROS ENCARGOS		88.442,00		78.151,76	78.101,76		78.101,76	78.101,76	50,00			88.31
	0301	JUROS DA DÍVIDA PÚBLICA		80.942,00		75.865,73	75.865,73		75.865,73	75.865,73				93.73
	030103	SOCIEDADES FINANCEIRAS- BANCOS E OUTRAS INSTITUIÇÕES FINANCEIRAS		5.001,00										
	03010302	EMPRÉSTIMOS DE MÉDIO E LONGO PRAZO		5.001,00										
	030106	ADMINISTRAÇÃO PÚBLICA CENTRAL- SERVIÇOS E FUNDOS AUTÓNOMOS		75.941,00		75.865,73	75.865,73		75.865,73	75.865,73				99.90
	03010601	EMPRÉSTIMOS A MÉDIO E LONGO PRAZO		75.941,00		75.865,73	75.865,73		75.865,73	75.865,73				99.90
	0306	OUTROS ENCARGOS FINANCEIROS		7.500,00		2.286,03	2.236,03		2.236,03	2.236,03	50,00			29.81
	030601	OUTROS ENCARGOS FINANCEIROS		7.500,00		2.286,03	2.236,03		2.236,03	2.236,03	50,00			29.81
U003		ORGÃOS DA AUTARQUIA		5,00										
	03	JUROS E OUTROS ENCARGOS		5,00										
	0303	JUROS DE LOCAÇÃO FINANCEIRA		2,00										
	030305	MATERIAL DE TRANSPORTE		2,00										
	0305	OUTROS JUROS		3,00										
	030502	OUTROS		3,00										
	03050201	DESPESAS DIVERSAS		1,00										
	03050202	JUROS DE MORA		1,00										
	03050299	OUTROS		1,00										
U4		DIVISÃO DE SERVIÇOS URBANOS		2,00										
	03	JUROS E OUTROS ENCARGOS		2,00										
		Total :	481.488,15	31.513.483,62		28.370.074,55	24.533.372,34	444.343,17	23.110.996,15	23.555.339,32	3.836.702,21	978.033,02	1.41	73.34

DEMONSTRAÇÃO DE EXECUÇÃO ORÇAMENTAL DA DESPESA
MUNICÍPIO DE PONTE DE LIMA

Pág. : 27
Ano : 2024

Período : 2024/01/01 2024/12/31 Desagregar : S

Euros

Classificação			Despesas por pagar de períodos anteriores	Dotações corrigidas	Cativos / descativos	Compromissos	Obrigações	Despesas pagas líquidas de reposições			Compromissos a transitar	Obrigações por pagar	Grau Exec. Orçamental	
Rubrica	Orgânica	Económica / Designação	(1)	(2)	(3)	(4)	(5)	Períodos anteriores (6)	Período corrente (7)	Total (8) =(6)+(7)	(9)=(4)-(5)	(10)=(5)-(8)	Pers. Ant. (11)=(6)/(2)x100	Per. Corr (12)=(7)/(2)x100
		0303 JUROS DE LOCAÇÃO FINANCEIRA		2,00										
		030305 MATERIAL DE TRANSPORTE		2,00										
	U5	DIVISÃO DE EDUCAÇÃO E CULTURA		2,00										
		03 JUROS E OUTROS ENCARGOS		2,00										
		0303 JUROS DE LOCAÇÃO FINANCEIRA		2,00										
		030305 MATERIAL DE TRANSPORTE		2,00										
	U8	DIVISÃO DE AMBIENTE E ESPAÇOS VERDES		2,00										
		03 JUROS E OUTROS ENCARGOS		2,00										
		0303 JUROS DE LOCAÇÃO FINANCEIRA		2,00										
		030305 MATERIAL DE TRANSPORTE		2,00										
D4		**Transferências e subsídios correntes**	**7.052,13**	**6.318.347,47**		**5.522.438,32**	**5.211.169,70**	**6.552,13**	**5.193.747,25**	**5.200.299,38**	**311.268,62**	**10.870,32**	**0.10**	**82.20**
D41		**Transferências correntes**	**7.052,13**	**6.318.346,47**		**5.522.438,32**	**5.211.169,70**	**6.552,13**	**5.193.747,25**	**5.200.299,38**	**311.268,62**	**10.870,32**	**0.10**	**82.20**
D411		**Administrações Públicas**	**3.120,00**	**3.850.153,47**		**3.448.992,68**	**3.266.776,92**	**3.120,00**	**3.259.648,92**	**3.262.768,92**	**182.215,76**	**4.008,00**	**0.08**	**84.66**
D4111		Administração Central - Estado Português		20.001,00		15.126,31					15.126,31			
	U0	ADMINISTRAÇÃO AUTARQUICA		20.001,00		15.126,31					15.126,31			
	U003	ORGÃOS DA AUTARQUIA		20.001,00		15.126,31					15.126,31			
		04 TRANSFERÊNCIAS CORRENTES		20.001,00		15.126,31					15.126,31			
		0403 ADMINISTRAÇÃO CENTRAL		20.001,00		15.126,31					15.126,31			
		040301 ESTADO		20.001,00		15.126,31					15.126,31			
D4112		Administração Central - Outras entidades												
D4113		Segurança Social		319,00										
	U0	ADMINISTRAÇÃO AUTARQUICA		2,00										
	U003	ORGÃOS DA AUTARQUIA		2,00										
		04 TRANSFERÊNCIAS CORRENTES		2,00										
		0406 SEGURANÇA SOCIAL		2,00										
		040602 OUTRAS TRANSFERÊNCIAS		2,00										
		04060201 PROGRAMAS OCUPACIONAIS		1,00										
		04060202 OUTRAS		1,00										
	U1	UNIDADE DE PLANEAMENTO E ORDENAMENTO DO TERRITORIO		301,00										
		04 TRANSFERÊNCIAS CORRENTES		301,00										
		0406 SEGURANÇA SOCIAL		301,00										
		040602 OUTRAS TRANSFERÊNCIAS		301,00										
		04060201 PROGRAMAS OCUPACIONAIS		300,00										
		04060202 OUTRAS		1,00										
	U2	DIVISÃO DE ADMINISTRAÇÃO GERAL		2,00										
		04 TRANSFERÊNCIAS CORRENTES		2,00										
		0406 SEGURANÇA SOCIAL		2,00										
		040602 OUTRAS TRANSFERÊNCIAS		2,00										
		04060201 PROGRAMAS OCUPACIONAIS		1,00										
		04060202 OUTRAS		1,00										
	U3	DIVISÃO DE OBRAS E URBANISMO		2,00										
		04 TRANSFERÊNCIAS CORRENTES		2,00										
		0406 SEGURANÇA SOCIAL		2,00										
		040602 OUTRAS TRANSFERÊNCIAS		2,00										
		04060201 PROGRAMAS OCUPACIONAIS		1,00										
		04060202 OUTRAS		1,00										
	U4	DIVISÃO DE SERVIÇOS URBANOS		2,00										
		04 TRANSFERÊNCIAS CORRENTES		2,00										
		Total :	481.488,15	31.533.797,62		28.385.200,86	24.533.372,34	444.343,17	23.110.996,15	23.555.339,32	3.851.828,52	978.033,02	1.41	73.29

DEMONSTRAÇÃO DE EXECUÇÃO ORÇAMENTAL DA DESPESA
MUNICÍPIO DE PONTE DE LIMA

Pág. : 28
Ano : 2024

Período : 2024/01/01 2024/12/31 Desagregar : S

Euros

Classificação			Despesas por pagar de períodos anteriores	Dotações corrigidas	Cativos / descativos	Compromissos	Obrigações	Despesas pagas líquidas de reposições			Compromissos a transitar	Obrigações por pagar	Grau Exec. Orçamental	
Rubrica	Orgânica	Económica / Designação	(1)	(2)	(3)	(4)	(5)	Períodos anteriores (6)	Período corrente (7)	Total (8) =(6)+(7)	(9)=(4)-(5)	(10)=(5)-(8)	Pers. Ant. (11)=(6)/(2)x100	Per. Corr (12)=(7)/(2)x100
		0406 SEGURANÇA SOCIAL		2,00										
		040602 OUTRAS TRANSFERÊNCIAS		2,00										
		04060201 PROGRAMAS OCUPACIONAIS		1,00										
		04060202 OUTRAS		1,00										
	U5	DIVISÃO DE EDUCAÇÃO E CULTURA		2,00										
		04 TRANSFERÊNCIAS CORRENTES		2,00										
		0406 SEGURANÇA SOCIAL		2,00										
		040602 OUTRAS TRANSFERÊNCIAS		2,00										
		04060201 PROGRAMAS OCUPACIONAIS		1,00										
		04060202 OUTRAS		1,00										
	U6	DIVISÃO DE ESTUDOS E PROJETOS		2,00										
		04 TRANSFERÊNCIAS CORRENTES		2,00										
		0406 SEGURANÇA SOCIAL		2,00										
		040602 OUTRAS TRANSFERÊNCIAS		2,00										
		04060201 PROGRAMAS OCUPACIONAIS		1,00										
		04060202 OUTRAS		1,00										
	U7	UNIDADE DE ESTRATÉGIA E MODERNIZ. ADMINISTRATIVA		2,00										
		04 TRANSFERÊNCIAS CORRENTES		2,00										
		0406 SEGURANÇA SOCIAL		2,00										
		040602 OUTRAS TRANSFERÊNCIAS		2,00										
		04060201 PROGRAMAS OCUPACIONAIS		1,00										
		04060202 OUTRAS		1,00										
	U8	DIVISÃO DE AMBIENTE E ESPAÇOS VERDES		2,00										
		04 TRANSFERÊNCIAS CORRENTES		2,00										
		0406 SEGURANÇA SOCIAL		2,00										
		040602 OUTRAS TRANSFERÊNCIAS		2,00										
		04060201 PROGRAMAS OCUPACIONAIS		1,00										
		04060202 OUTRAS		1,00										
	U9	UNIDADE FINANCEIRA E PATRIMONIAL		2,00										
		04 TRANSFERÊNCIAS CORRENTES		2,00										
		0406 SEGURANÇA SOCIAL		2,00										
		040602 OUTRAS TRANSFERÊNCIAS		2,00										
		04060201 PROGRAMAS OCUPACIONAIS		1,00										
		04060202 OUTRAS		1,00										
D4114		Administração Regional												
D4115		Administração Local	3.120,00	3.829.833,47		3.433.866,37	3.266.776,92	3.120,00	3.259.648,92	3.262.768,92	167.089,45	4.008,00	0.08	85.11
	U0	ADMINISTRAÇÃO AUTARQUICA	3.120,00	1.605.260,00		1.381.225,33	1.230.004,63	3.120,00	1.222.876,63	1.225.996,63	151.220,70	4.008,00	0.19	76.18
	U003	ORGÃOS DA AUTARQUIA	3.120,00	1.605.260,00		1.381.225,33	1.230.004,63	3.120,00	1.222.876,63	1.225.996,63	151.220,70	4.008,00	0.19	76.18
		04 TRANSFERÊNCIAS CORRENTES	3.120,00	1.605.260,00		1.381.225,33	1.230.004,63	3.120,00	1.222.876,63	1.225.996,63	151.220,70	4.008,00	0.19	76.18
		0405 ADMINISTRAÇÃO LOCAL	3.120,00	1.605.260,00		1.381.225,33	1.230.004,63	3.120,00	1.222.876,63	1.225.996,63	151.220,70	4.008,00	0.19	76.18
		040501 CONTINENTE	3.120,00	1.605.260,00		1.381.225,33	1.230.004,63	3.120,00	1.222.876,63	1.225.996,63	151.220,70	4.008,00	0.19	76.18
		04050102 FREGUESIAS	3.120,00	1.299.258,00		1.216.510,50	1.091.809,21	3.120,00	1.084.681,21	1.087.801,21	124.701,29	4.008,00	0.24	83.48
		0405010201 ACTIVIDADES DE ÂMBITO SOCIAL, CULTURAL E EDUCATIVO		276.001,00		265.228,53	265.228,53		265.228,53	265.228,53				96.10
		0405010202 CONSERVAÇÃO DA REDE VIÁRIA		181.001,00		180.398,79	175.419,29		175.419,29	175.419,29	4.979,50			96.92
		0405010203 GESTÃO DE ABASTECIMENTO PÚBLICO DE ÁGUA		2,00										
		0405010204 RECOLHA DE RESÍDUOS SÓLIDOS		45.001,00		16.340,00	12.367,00		12.367,00	12.367,00	3.973,00			27.48
		Total :	481.488,15	32.035.814,62		28.847.168,18	24.986.387,16	444.343,17	23.564.010,97	24.008.354,14	3.860.781,02	978.033,02	1.39	73.56

DEMONSTRAÇÃO DE EXECUÇÃO ORÇAMENTAL DA DESPESA
MUNICÍPIO DE PONTE DE LIMA

Pág. : 29
Ano : 2024

Período : 2024/01/01 2024/12/31 Desagregar : S

Euros

Classificação			Despesas por pagar de períodos anteriores	Dotações corrigidas	Cativos / descativos	Compromissos	Obrigações	Despesas pagas líquidas de reposições			Compromissos a transitar	Obrigações por pagar	Grau Exec. Orçamental	
Rubrica	Orgânica	Económica / Designação						Períodos anteriores	Período corrente	Total			Pers. Ant.	Per. Corr
			(1)	(2)	(3)	(4)	(5)	(6)	(7)	(8) =(6)+(7)	(9)=(4)-(5)	(10)=(5)-(8)	(11)=(6)/(2)x100	(12)=(7)/(2)x100
		0405010205 PROJECTOS DE MOBILIDADE SÓCIO-EDUCATIVA		251,00										
		0405010209 OUTRAS	3.120,00	797.002,00		754.543,18	638.794,39	3.120,00	631.666,39	634.786,39	115.748,79	4.008,00	0.39	79.26
		04050104 ASSOCIAÇÕES DE MUNICIPIOS		1,00										
		04050108 OUTROS		306.001,00		164.714,83	138.195,42		138.195,42	138.195,42	26.519,41			45.16
	U4	DIVISÃO DE SERVIÇOS URBANOS		1,00										
		04 TRANSFERÊNCIAS CORRENTES		1,00										
		0405 ADMINISTRAÇÃO LOCAL		1,00										
		040501 CONTINENTE		1,00										
		04050101 MUNICÍPIOS		1,00										
	U5	DIVISÃO DE EDUCAÇÃO E CULTURA		2.137.572,47		1.977.872,79	1.963.356,54		1.963.356,54	1.963.356,54	14.516,25			91.85
		04 TRANSFERÊNCIAS CORRENTES		2.137.572,47		1.977.872,79	1.963.356,54		1.963.356,54	1.963.356,54	14.516,25			91.85
		0405 ADMINISTRAÇÃO LOCAL		2.137.572,47		1.977.872,79	1.963.356,54		1.963.356,54	1.963.356,54	14.516,25			91.85
		040501 CONTINENTE		2.137.572,47		1.977.872,79	1.963.356,54		1.963.356,54	1.963.356,54	14.516,25			91.85
		04050102 FREGUESIAS		96.353,75		58.320,39	58.320,39		58.320,39	58.320,39				60.53
		0405010209 OUTRAS		96.353,75		58.320,39	58.320,39		58.320,39	58.320,39				60.53
		04050108 OUTROS		2.041.218,72		1.919.552,40	1.905.036,15		1.905.036,15	1.905.036,15	14.516,25			93.33
	U8	DIVISÃO DE AMBIENTE E ESPAÇOS VERDES		87.000,00		74.768,25	73.415,75		73.415,75	73.415,75	1.352,50			84.39
		04 TRANSFERÊNCIAS CORRENTES		87.000,00		74.768,25	73.415,75		73.415,75	73.415,75	1.352,50			84.39
		0405 ADMINISTRAÇÃO LOCAL		87.000,00		74.768,25	73.415,75		73.415,75	73.415,75	1.352,50			84.39
		040501 CONTINENTE		87.000,00		74.768,25	73.415,75		73.415,75	73.415,75	1.352,50			84.39
		04050108 OUTROS		87.000,00		74.768,25	73.415,75		73.415,75	73.415,75	1.352,50			84.39
D412		Entidades do Setor Não Lucrativo	3.932,13	1.980.560,00		1.779.887,06	1.697.424,18	3.432,13	1.687.129,73	1.690.561,86	82.462,88	6.862,32	0.17	85.18
	U0	ADMINISTRAÇÃO AUTARQUICA		887.002,00		780.123,48	755.016,27		755.016,27	755.016,27	25.107,21			85.12
	U003	ORGÃOS DA AUTARQUIA		887.002,00		780.123,48	755.016,27		755.016,27	755.016,27	25.107,21			85.12
		04 TRANSFERÊNCIAS CORRENTES		887.002,00		780.123,48	755.016,27		755.016,27	755.016,27	25.107,21			85.12
		0407 INSTITUIÇÕES SEM FINS LUCRATIVOS		887.002,00		780.123,48	755.016,27		755.016,27	755.016,27	25.107,21			85.12
		040701 INSTITUIÇÕES SEM FINS LUCRATIVOS		887.002,00		780.123,48	755.016,27		755.016,27	755.016,27	25.107,21			85.12
	U4	DIVISÃO DE SERVIÇOS URBANOS		1,00										
		04 TRANSFERÊNCIAS CORRENTES		1,00										
		0407 INSTITUIÇÕES SEM FINS LUCRATIVOS		1,00										
		040701 INSTITUIÇÕES SEM FINS LUCRATIVOS		1,00										
	U5	DIVISÃO DE EDUCAÇÃO E CULTURA	3.932,13	1.093.553,00		999.763,58	942.407,91	3.432,13	932.113,46	935.545,59	57.355,67	6.862,32	0.31	85.24
		04 TRANSFERÊNCIAS CORRENTES	3.932,13	1.093.553,00		999.763,58	942.407,91	3.432,13	932.113,46	935.545,59	57.355,67	6.862,32	0.31	85.24
		0407 INSTITUIÇÕES SEM FINS LUCRATIVOS	3.932,13	1.093.553,00		999.763,58	942.407,91	3.432,13	932.113,46	935.545,59	57.355,67	6.862,32	0.31	85.24
		040701 INSTITUIÇÕES SEM FINS LUCRATIVOS	3.932,13	1.093.553,00		999.763,58	942.407,91	3.432,13	932.113,46	935.545,59	57.355,67	6.862,32	0.31	85.24
	U8	DIVISÃO DE AMBIENTE E ESPAÇOS VERDES		4,00										
		04 TRANSFERÊNCIAS CORRENTES		4,00										
		0407 INSTITUIÇÕES SEM FINS LUCRATIVOS		4,00										
		040701 INSTITUIÇÕES SEM FINS LUCRATIVOS		4,00										
D413		Famílias		482.618,00		293.558,58	246.968,60		246.968,60	246.968,60	46.589,98			51.17
	U0	ADMINISTRAÇÃO AUTARQUICA		36.711,00		18.847,60	13.263,69		13.263,69	13.263,69	5.583,91			36.13
	U003	ORGÃOS DA AUTARQUIA		36.711,00		18.847,60	13.263,69		13.263,69	13.263,69	5.583,91			36.13
		04 TRANSFERÊNCIAS CORRENTES		36.711,00		18.847,60	13.263,69		13.263,69	13.263,69	5.583,91			36.13
		0408 FAMÍLIAS		36.711,00		18.847,60	13.263,69		13.263,69	13.263,69	5.583,91			36.13
		040802 OUTRAS		36.711,00		18.847,60	13.263,69		13.263,69	13.263,69	5.583,91			36.13
		04080201 PROGRAMAS OCUPACIONAIS		1.700,00		1.700,00	1.316,19		1.316,19	1.316,19	383,81			77.42
		04080202 OUTRAS		35.011,00		17.147,60	11.947,50		11.947,50	11.947,50	5.200,10			34.12
		Total :	488.540,28	37.380.914,09		33.617.801,89	29.510.837,13	450.895,30	28.071.038,49	28.521.933,79	4.106.964,76	988.903,34	1.21	75.09

DEMONSTRAÇÃO DE EXECUÇÃO ORÇAMENTAL DA DESPESA
MUNICÍPIO DE PONTE DE LIMA

Pág. : 30
Ano : 2024

Período : 2024/01/01 2024/12/31 Desagregar : S

Euros

Classificação			Despesas por pagar de períodos anteriores	Dotações corrigidas	Cativos / descativos	Compromissos	Obrigações	Despesas pagas líquidas de reposições			Compromissos a transitar	Obrigações por pagar	Grau Exec. Orçamental	
Rubrica	Orgânica	Económica / Designação						Períodos anteriores	Período corrente	Total			Pers. Ant.	Per. Corr
			(1)	(2)	(3)	(4)	(5)	(6)	(7)	(8) =(6)+(7)	(9)=(4)-(5)	(10)=(5)-(8)	(11)=(6)/(2)x100	(12)=(7)/(2)x100
U1		UNIDADE DE PLANEAMENTO E ORDENAMENTO DO TERRITORIO		701,00										
	04	TRANSFERÊNCIAS CORRENTES		701,00										
	0408	FAMÍLIAS		701,00										
	040802	OUTRAS		701,00										
	04080201	PROGRAMAS OCUPACIONAIS		700,00										
	04080202	OUTRAS		1,00										
U2		DIVISÃO DE ADMINISTRAÇÃO GERAL		101,00										
	04	TRANSFERÊNCIAS CORRENTES		101,00										
	0408	FAMÍLIAS		101,00										
	040802	OUTRAS		101,00										
	04080201	PROGRAMAS OCUPACIONAIS		100,00										
	04080202	OUTRAS		1,00										
U3		DIVISÃO DE OBRAS E URBANISMO		129.100,00		44.258,15	30.858,15		30.858,15	30.858,15	13.400,00			23.90
	04	TRANSFERÊNCIAS CORRENTES		129.100,00		44.258,15	30.858,15		30.858,15	30.858,15	13.400,00			23.90
	0408	FAMÍLIAS		129.100,00		44.258,15	30.858,15		30.858,15	30.858,15	13.400,00			23.90
	040802	OUTRAS		129.100,00		44.258,15	30.858,15		30.858,15	30.858,15	13.400,00			23.90
	04080201	PROGRAMAS OCUPACIONAIS		100,00										
	04080202	OUTRAS		129.000,00		44.258,15	30.858,15		30.858,15	30.858,15	13.400,00			23.92
U4		DIVISÃO DE SERVIÇOS URBANOS		7.001,00										
	04	TRANSFERÊNCIAS CORRENTES		7.001,00										
	0408	FAMÍLIAS		7.001,00										
	040802	OUTRAS		7.001,00										
	04080201	PROGRAMAS OCUPACIONAIS		7.000,00										
	04080202	OUTRAS		1,00										
U5		DIVISÃO DE EDUCAÇÃO E CULTURA		245.701,00		193.721,28	182.405,71		182.405,71	182.405,71	11.315,57			74.24
	04	TRANSFERÊNCIAS CORRENTES		245.701,00		193.721,28	182.405,71		182.405,71	182.405,71	11.315,57			74.24
	0408	FAMÍLIAS		245.701,00		193.721,28	182.405,71		182.405,71	182.405,71	11.315,57			74.24
	040802	OUTRAS		245.701,00		193.721,28	182.405,71		182.405,71	182.405,71	11.315,57			74.24
	04080201	PROGRAMAS OCUPACIONAIS		150.700,00		150.665,28	139.349,71		139.349,71	139.349,71	11.315,57			92.47
	04080202	OUTRAS		95.001,00		43.056,00	43.056,00		43.056,00	43.056,00				45.32
U6		DIVISÃO DE ESTUDOS E PROJETOS		101,00										
	04	TRANSFERÊNCIAS CORRENTES		101,00										
	0408	FAMÍLIAS		101,00										
	040802	OUTRAS		101,00										
	04080201	PROGRAMAS OCUPACIONAIS		100,00										
	04080202	OUTRAS		1,00										
U7		UNIDADE DE ESTRATÉGIA E MODERNIZ. ADMINISTRATIVA		22.100,00		8.862,80					8.862,80			
	04	TRANSFERÊNCIAS CORRENTES		22.100,00		8.862,80					8.862,80			
	0408	FAMÍLIAS		22.100,00		8.862,80					8.862,80			
	040802	OUTRAS		22.100,00		8.862,80					8.862,80			
	04080201	PROGRAMAS OCUPACIONAIS		100,00										
	04080202	OUTRAS		22.000,00		8.862,80					8.862,80			
U8		DIVISÃO DE AMBIENTE E ESPAÇOS VERDES		41.001,00		27.868,75	20.441,05		20.441,05	20.441,05	7.427,70			49.86
	04	TRANSFERÊNCIAS CORRENTES		41.001,00		27.868,75	20.441,05		20.441,05	20.441,05	7.427,70			49.86
	0408	FAMÍLIAS		41.001,00		27.868,75	20.441,05		20.441,05	20.441,05	7.427,70			49.86
	040802	OUTRAS		41.001,00		27.868,75	20.441,05		20.441,05	20.441,05	7.427,70			49.86
	04080201	PROGRAMAS OCUPACIONAIS		10.000,00		10.000,00	2.572,30		2.572,30	2.572,30	7.427,70			25.72
	04080202	OUTRAS		31.001,00		17.868,75	17.868,75		17.868,75	17.868,75				57.64
		Total :	488.540,28	37.826.720,09		33.892.512,87	29.744.542,04	450.895,30	28.304.743,40	28.755.638,70	4.147.970,83	988.903,34	1.19	74.83

DEMONSTRAÇÃO DE EXECUÇÃO ORÇAMENTAL DA DESPESA
MUNICÍPIO DE PONTE DE LIMA

Pág. : 31
Ano : 2024

Período : 2024/01/01 2024/12/31 Desagregar : S

Euros

Classificação			Despesas por pagar de períodos anteriores	Dotações corrigidas	Cativos / descativos	Compromissos	Obrigações	Despesas pagas líquidas de reposições			Compromissos a transitar	Obrigações por pagar	Grau Exec. Orçamental	
Rubrica	Orgânica	Económica / Designação						Períodos anteriores	Período corrente	Total			Pers. Ant.	Per. Corr
			(1)	(2)	(3)	(4)	(5)	(6)	(7)	(8) =(6)+(7)	(9)=(4)-(5)	(10)=(5)-(8)	(11)=(6)/(2)x100	(12)=(7)/(2)x100
	U9	UNIDADE FINANCEIRA E PATRIMONIAL		101,00										
		04 TRANSFERÊNCIAS CORRENTES		101,00										
		0408 FAMÍLIAS		101,00										
		040802 OUTRAS		101,00										
		04080201 PROGRAMAS OCUPACIONAIS		100,00										
		04080202 OUTRAS		1,00										
D414		Outras		5.015,00										
	U0	ADMINISTRAÇÃO AUTARQUICA		2,00										
	U003	ORGÃOS DA AUTARQUIA		2,00										
		04 TRANSFERÊNCIAS CORRENTES		2,00										
		0401 SOCIEDADES E QUASE-SOCIEDADES NÃO FINANCEIRAS		2,00										
		040101 PÚBLICAS		2,00										
		04010101 EMPRESAS PÚBLICAS MUNICIPAIS E INTERMUNICIPAIS		1,00										
		04010102 OUTRAS		1,00										
	U1	UNIDADE DE PLANEAMENTO E ORDENAMENTO DO TERRITORIO		2,00										
		04 TRANSFERÊNCIAS CORRENTES		2,00										
		0401 SOCIEDADES E QUASE-SOCIEDADES NÃO FINANCEIRAS		2,00										
		040101 PÚBLICAS		2,00										
		04010101 EMPRESAS PÚBLICAS MUNICIPAIS E INTERMUNICIPAIS		1,00										
		04010102 OUTRAS		1,00										
	U2	DIVISÃO DE ADMINISTRAÇÃO GERAL		2,00										
		04 TRANSFERÊNCIAS CORRENTES		2,00										
		0401 SOCIEDADES E QUASE-SOCIEDADES NÃO FINANCEIRAS		2,00										
		040101 PÚBLICAS		1,00										
		04010101 EMPRESAS PÚBLICAS MUNICIPAIS E INTERMUNICIPAIS		1,00										
		040102 PRIVADAS		1,00										
	U3	DIVISÃO DE OBRAS E URBANISMO		1,00										
		04 TRANSFERÊNCIAS CORRENTES		1,00										
		0401 SOCIEDADES E QUASE-SOCIEDADES NÃO FINANCEIRAS		1,00										
		040101 PÚBLICAS		1,00										
		04010101 EMPRESAS PÚBLICAS MUNICIPAIS E INTERMUNICIPAIS		1,00										
	U4	DIVISÃO DE SERVIÇOS URBANOS		2,00										
		04 TRANSFERÊNCIAS CORRENTES		2,00										
		0401 SOCIEDADES E QUASE-SOCIEDADES NÃO FINANCEIRAS		2,00										
		040101 PÚBLICAS		2,00										
		04010101 EMPRESAS PÚBLICAS MUNICIPAIS E INTERMUNICIPAIS		1,00										
		04010102 OUTRAS		1,00										
	U5	DIVISÃO DE EDUCAÇÃO E CULTURA		2,00										
		04 TRANSFERÊNCIAS CORRENTES		2,00										
		Total :	488.540,28	37.826.830,09		33.892.512,87	29.744.542,04	450.895,30	28.304.743,40	28.755.638,70	4.147.970,83	988.903,34	1.19	74.83

DEMONSTRAÇÃO DE EXECUÇÃO ORÇAMENTAL DA DESPESA
MUNICÍPIO DE PONTE DE LIMA

Pág. : 32
Ano : 2024

Período : 2024/01/01 2024/12/31 Desagregar : S

Euros

Classificação			Despesas por pagar de períodos anteriores	Dotações corrigidas	Cativos / descativos	Compromissos	Obrigações	Despesas pagas líquidas de reposições			Compromissos a transitar	Obrigações por pagar	Grau Exec. Orçamental	
Rubrica	Orgânica	Económica / Designação						Períodos anteriores	Período corrente	Total			Pers. Ant.	Per. Corr
			(1)	(2)	(3)	(4)	(5)	(6)	(7)	(8) =(6)+(7)	(9)=(4)-(5)	(10)=(5)-(8)	(11)=(6)/(2)x100	(12)=(7)/(2)x100
		0401 SOCIEDADES E QUASE-SOCIEDADES NÃO FINANCEIRAS		2,00										
		040101 PÚBLICAS		2,00										
		04010101 EMPRESAS PÚBLICAS MUNICIPAIS E INTERMUNICIPAIS		1,00										
		04010102 OUTRAS		1,00										
	U6	DIVISÃO DE ESTUDOS E PROJETOS		2,00										
		04 TRANSFERÊNCIAS CORRENTES		2,00										
		0401 SOCIEDADES E QUASE-SOCIEDADES NÃO FINANCEIRAS		2,00										
		040101 PÚBLICAS		2,00										
		04010101 EMPRESAS PÚBLICAS MUNICIPAIS E INTERMUNICIPAIS		1,00										
		04010102 OUTRAS		1,00										
	U8	DIVISÃO DE AMBIENTE E ESPAÇOS VERDES		5.000,00										
		04 TRANSFERÊNCIAS CORRENTES		5.000,00										
		0401 SOCIEDADES E QUASE-SOCIEDADES NÃO FINANCEIRAS		5.000,00										
		040101 PÚBLICAS		5.000,00										
		04010102 OUTRAS		5.000,00										
	U9	UNIDADE FINANCEIRA E PATRIMONIAL		2,00										
		04 TRANSFERÊNCIAS CORRENTES		2,00										
		0401 SOCIEDADES E QUASE-SOCIEDADES NÃO FINANCEIRAS		2,00										
		040101 PÚBLICAS		1,00										
		04010101 EMPRESAS PÚBLICAS MUNICIPAIS E INTERMUNICIPAIS		1,00										
		040102 PRIVADAS		1,00										
D42		Subsídios Correntes		1,00										
	U0	ADMINISTRAÇÃO AUTARQUICA		1,00										
	U003	ORGÃOS DA AUTARQUIA		1,00										
		05 SUBSÍDIOS		1,00										
		0508 FAMÍLIAS		1,00										
		050803 OUTRAS		1,00										
D5		**Outras despesas correntes**	**205,16**	**988.585,00**		**903.828,52**	**707.201,36**	**198,37**	**705.341,90**	**705.540,27**	**196.627,16**	**1.661,09**	**0.02**	**71.35**
	U0	ADMINISTRAÇÃO AUTARQUICA		437.603,00		401.495,67	314.432,35		314.432,35	314.432,35	87.063,32			71.85
	U003	ORGÃOS DA AUTARQUIA		437.603,00		401.495,67	314.432,35		314.432,35	314.432,35	87.063,32			71.85
		06 OUTRAS DESPESAS CORRENTES		437.603,00		401.495,67	314.432,35		314.432,35	314.432,35	87.063,32			71.85
		0602 DIVERSAS		437.603,00		401.495,67	314.432,35		314.432,35	314.432,35	87.063,32			71.85
		060201 IMPOSTOS E TAXAS		280.101,00		279.828,67	207.398,11		207.398,11	207.398,11	72.430,56			74.04
		06020101 IMPOSTOS E TAXAS PAGOS PELA AUTARQUIA		101,00		27,00	27,00		27,00	27,00				26.73
		0602010101 TAXA DE GESTÃO DE RESIDUOS - TGR		1,00										
		0602010199 OUTRAS		100,00		27,00	27,00		27,00	27,00				27.00
		06020102 RESTITUIÇÕES DE IMPOSTOS OU TAXAS COBRADOS		280.000,00		279.801,67	207.371,11		207.371,11	207.371,11	72.430,56			74.06
		060203 OUTRAS		157.502,00		121.667,00	107.034,24		107.034,24	107.034,24	14.632,76			67.96
		06020301 RESTITUIÇÕES		7.500,00		7.029,01	2.483,87		2.483,87	2.483,87	4.545,14			33.12
		06020302 IVA PAGO		1,00										
		06020304 SERVIÇOS BANCÁRIOS		10.000,00		9.366,96	9.366,96		9.366,96	9.366,96				93.67
		06020305 OUTRAS		140.001,00		105.271,03	95.183,41		95.183,41	95.183,41	10.087,62			67.99
		Total :	488.540,28	38.269.440,09		34.294.008,54	30.058.974,39	450.895,30	28.619.175,75	29.070.071,05	4.235.034,15	988.903,34	1.18	74.78

DEMONSTRAÇÃO DE EXECUÇÃO ORÇAMENTAL DA DESPESA
MUNICÍPIO DE PONTE DE LIMA

Pág. : 33
Ano : 2024

Período : 2024/01/01 2024/12/31 Desagregar : S

Euros

Classificação			Despesas por pagar de períodos anteriores	Dotações corrigidas	Cativos / descativos	Compromissos	Obrigações	Despesas pagas líquidas de reposições			Compromissos a transitar	Obrigações por pagar	Grau Exec. Orçamental	
Rubrica	Orgânica	Económica / Designação						Períodos anteriores	Período corrente	Total			Pers. Ant.	Per. Corr
			(1)	(2)	(3)	(4)	(5)	(6)	(7)	(8) =(6)+(7)	(9)=(4)-(5)	(10)=(5)-(8)	(11)=(6)/(2)x100	(12)=(7)/(2)x100
U1		UNIDADE DE PLANEAMENTO E ORDENAMENTO DO TERRITORIO		4,00										
	06	OUTRAS DESPESAS CORRENTES		4,00										
	0602	DIVERSAS		4,00										
	060201	IMPOSTOS E TAXAS		3,00										
	06020101	IMPOSTOS E TAXAS PAGOS PELA AUTARQUIA		2,00										
	0602010101	TAXA DE GESTÃO DE RESIDUOS - TGR		1,00										
	0602010199	OUTRAS		1,00										
	06020102	RESTITUIÇÕES DE IMPOSTOS OU TAXAS COBRADOS		1,00										
	060203	OUTRAS		1,00										
	06020305	OUTRAS		1,00										
U2		DIVISÃO DE ADMINISTRAÇÃO GERAL		5,00										
	06	OUTRAS DESPESAS CORRENTES		5,00										
	0602	DIVERSAS		5,00										
	060201	IMPOSTOS E TAXAS		3,00										
	06020101	IMPOSTOS E TAXAS PAGOS PELA AUTARQUIA		2,00										
	0602010101	TAXA DE GESTÃO DE RESIDUOS - TGR		1,00										
	0602010199	OUTRAS		1,00										
	06020102	RESTITUIÇÕES DE IMPOSTOS OU TAXAS COBRADOS		1,00										
	060203	OUTRAS		2,00										
	06020301	RESTITUIÇÕES		1,00										
	06020305	OUTRAS		1,00										
U3		DIVISÃO DE OBRAS E URBANISMO		18.003,00		27,00	27,00		27,00	27,00				0.15
	06	OUTRAS DESPESAS CORRENTES		18.003,00		27,00	27,00		27,00	27,00				0.15
	0602	DIVERSAS		18.003,00		27,00	27,00		27,00	27,00				0.15
	060201	IMPOSTOS E TAXAS		3,00										
	06020101	IMPOSTOS E TAXAS PAGOS PELA AUTARQUIA		2,00										
	0602010101	TAXA DE GESTÃO DE RESIDUOS - TGR		1,00										
	0602010199	OUTRAS		1,00										
	06020102	RESTITUIÇÕES DE IMPOSTOS OU TAXAS COBRADOS		1,00										
	060203	OUTRAS		18.000,00		27,00	27,00		27,00	27,00				0.15
	06020301	RESTITUIÇÕES		2.000,00										
	06020305	OUTRAS		16.000,00		27,00	27,00		27,00	27,00				0.17
U4		DIVISÃO DE SERVIÇOS URBANOS	6,79	50.102,00		24.463,63	3.781,32		3.781,32	3.781,32	20.682,31			7.55
	06	OUTRAS DESPESAS CORRENTES	6,79	50.102,00		24.463,63	3.781,32		3.781,32	3.781,32	20.682,31			7.55
	0602	DIVERSAS	6,79	50.102,00		24.463,63	3.781,32		3.781,32	3.781,32	20.682,31			7.55
	060201	IMPOSTOS E TAXAS	6,79	30.002,00		23.673,63	2.991,32		2.991,32	2.991,32	20.682,31			9.97
	06020101	IMPOSTOS E TAXAS PAGOS PELA AUTARQUIA	6,79	30.001,00		23.673,63	2.991,32		2.991,32	2.991,32	20.682,31			9.97
	0602010101	TAXA DE GESTÃO DE RESIDUOS - TGR		1,00										
	0602010199	OUTRAS	6,79	30.000,00		23.673,63	2.991,32		2.991,32	2.991,32	20.682,31			9.97
	06020102	RESTITUIÇÕES DE IMPOSTOS OU TAXAS COBRADOS		1,00										
	060203	OUTRAS		20.100,00		790,00	790,00		790,00	790,00				3.93
	06020301	RESTITUIÇÕES		100,00										
	06020305	OUTRAS		20.000,00		790,00	790,00		790,00	790,00				3.95
U5		DIVISÃO DE EDUCAÇÃO E CULTURA	198,37	51.004,00		47.634,09	37.509,74	198,37	35.650,28	35.848,65	10.124,35	1.661,09	0.39	69.90
	06	OUTRAS DESPESAS CORRENTES	198,37	51.004,00		47.634,09	37.509,74	198,37	35.650,28	35.848,65	10.124,35	1.661,09	0.39	69.90
	0602	DIVERSAS	198,37	51.004,00		47.634,09	37.509,74	198,37	35.650,28	35.848,65	10.124,35	1.661,09	0.39	69.90
		Total :	488.547,07	38.337.554,09		34.318.499,17	30.062.782,71	450.895,30	28.622.984,07	29.073.879,37	4.255.716,46	988.903,34	1.18	74.66

DEMONSTRAÇÃO DE EXECUÇÃO ORÇAMENTAL DA DESPESA
MUNICÍPIO DE PONTE DE LIMA

Pág. : 34
Ano : 2024

Período : 2024/01/01 2024/12/31 Desagregar : S

Euros

Classificação			Despesas por pagar de períodos anteriores	Dotações corrigidas	Cativos / descativos	Compromissos	Obrigações	Despesas pagas líquidas de reposições			Compromissos a transitar	Obrigações por pagar	Grau Exec. Orçamental	
Rubrica	Orgânica	Económica / Designação	(1)	(2)	(3)	(4)	(5)	Períodos anteriores (6)	Período corrente (7)	Total (8) =(6)+(7)	(9)=(4)-(5)	(10)=(5)-(8)	Pers. Ant. (11)=(6)/(2)x100	Per. Corr (12)=(7)/(2)x100
		060201 IMPOSTOS E TAXAS	198,37	50.502,00		47.634,09	37.509,74	198,37	35.650,28	35.848,65	10.124,35	1.661,09	0.39	70.59
		06020101 IMPOSTOS E TAXAS PAGOS PELA AUTARQUIA	198,37	50.501,00		47.634,09	37.509,74	198,37	35.650,28	35.848,65	10.124,35	1.661,09	0.39	70.59
		0602010101 TAXA DE GESTÃO DE RESIDUOS - TGR		1,00										
		0602010199 OUTRAS	198,37	50.500,00		47.634,09	37.509,74	198,37	35.650,28	35.848,65	10.124,35	1.661,09	0.39	70.59
		06020102 RESTITUIÇÕES DE IMPOSTOS OU TAXAS COBRADOS		1,00										
		060203 OUTRAS		502,00										
		06020301 RESTITUIÇÕES		1,00										
		06020305 OUTRAS		501,00										
U6		DIVISÃO DE ESTUDOS E PROJETOS		103,00										
		06 OUTRAS DESPESAS CORRENTES		103,00										
		0602 DIVERSAS		103,00										
		060201 IMPOSTOS E TAXAS		3,00										
		06020101 IMPOSTOS E TAXAS PAGOS PELA AUTARQUIA		2,00										
		0602010101 TAXA DE GESTÃO DE RESIDUOS - TGR		1,00										
		0602010199 OUTRAS		1,00										
		06020102 RESTITUIÇÕES DE IMPOSTOS OU TAXAS COBRADOS		1,00										
		060203 OUTRAS		100,00										
		06020305 OUTRAS		100,00										
U7		UNIDADE DE ESTRATÉGIA E MODERNIZ. ADMINISTRATIVA		5,00										
		06 OUTRAS DESPESAS CORRENTES		5,00										
		0602 DIVERSAS		5,00										
		060201 IMPOSTOS E TAXAS		3,00										
		06020101 IMPOSTOS E TAXAS PAGOS PELA AUTARQUIA		2,00										
		0602010101 TAXA DE GESTÃO DE RESIDUOS - TGR		1,00										
		0602010199 OUTRAS		1,00										
		06020102 RESTITUIÇÕES DE IMPOSTOS OU TAXAS COBRADOS		1,00										
		060203 OUTRAS		2,00										
		06020301 RESTITUIÇÕES		1,00										
		06020305 OUTRAS		1,00										
U8		DIVISÃO DE AMBIENTE E ESPAÇOS VERDES		431.503,00		430.208,13	351.450,95		351.450,95	351.450,95	78.757,18			81.45
		06 OUTRAS DESPESAS CORRENTES		431.503,00		430.208,13	351.450,95		351.450,95	351.450,95	78.757,18			81.45
		0602 DIVERSAS		431.503,00		430.208,13	351.450,95		351.450,95	351.450,95	78.757,18			81.45
		060201 IMPOSTOS E TAXAS		430.301,00		429.638,13	350.900,95		350.900,95	350.900,95	78.737,18			81.55
		06020101 IMPOSTOS E TAXAS PAGOS PELA AUTARQUIA		430.300,00		429.638,13	350.900,95		350.900,95	350.900,95	78.737,18			81.55
		0602010101 TAXA DE GESTÃO DE RESIDUOS - TGR		430.000,00		429.456,74	350.719,56		350.719,56	350.719,56	78.737,18			81.56
		0602010199 OUTRAS		300,00		181,39	181,39		181,39	181,39				60.46
		06020102 RESTITUIÇÕES DE IMPOSTOS OU TAXAS COBRADOS		1,00										
		060203 OUTRAS		1.202,00		570,00	550,00		550,00	550,00	20,00			45.76
		06020301 RESTITUIÇÕES		500,00										
		06020305 OUTRAS		702,00		570,00	550,00		550,00	550,00	20,00			78.35
U9		UNIDADE FINANCEIRA E PATRIMONIAL		253,00										
		06 OUTRAS DESPESAS CORRENTES		253,00										
		0602 DIVERSAS		253,00										
		060201 IMPOSTOS E TAXAS		251,00										
		06020101 IMPOSTOS E TAXAS PAGOS PELA AUTARQUIA		250,00										
		0602010101 TAXA DE GESTÃO DE RESIDUOS - TGR		100,00										
		Total :	488.745,44	38.820.269,09		34.796.341,39	30.451.743,40	451.093,67	29.010.085,30	29.461.178,97	4.344.597,99	990.564,43	1.16	74.73

DEMONSTRAÇÃO DE EXECUÇÃO ORÇAMENTAL DA DESPESA
MUNICÍPIO DE PONTE DE LIMA

Pág. : 35
Ano : 2024

Período : 2024/01/01 2024/12/31 Desagregar : S

Euros

Classificação				Despesas por pagar de períodos anteriores	Dotações corrigidas	Cativos / descativos	Compromissos	Obrigações	Despesas pagas líquidas de reposições			Compromissos a transitar	Obrigações por pagar	Grau Exec. Orçamental	
Rubrica	Orgânica	Económica	Designação						Períodos anteriores	Período corrente	Total			Pers. Ant.	Per. Corr
				(1)	(2)	(3)	(4)	(5)	(6)	(7)	(8) =(6)+(7)	(9)=(4)-(5)	(10)=(5)-(8)	(11)=(6)/(2)x100	(12)=(7)/(2)x100
		0602010199	OUTRAS		150,00										
		06020102	RESTITUIÇÕES DE IMPOSTOS OU TAXAS COBRADOS		1,00										
		060203	OUTRAS		2,00										
		06020301	RESTITUIÇÕES		1,00										
		06020305	OUTRAS		1,00										
			Despesa de capital	197.109,63	24.871.989,17		17.556.255,67	11.695.138,66	191.799,04	11.154.272,70	11.346.071,74	5.861.117,01	349.066,92	0.77	44.85
D6			**Aquisição de bens de capital**	**197.109,63**	**17.069.977,17**		**13.475.504,23**	**8.367.500,68**	**191.799,04**	**7.826.634,72**	**8.018.433,76**	**5.108.003,55**	**349.066,92**	**1.12**	**45.85**
	U0		ADMINISTRAÇÃO AUTARQUICA	1.627,90	2.089.465,06		1.559.729,99	796.213,57	1.627,90	794.436,67	796.064,57	763.516,42	149,00	0.08	38.02
	U003		ORGÃOS DA AUTARQUIA	1.627,90	2.089.465,06		1.559.729,99	796.213,57	1.627,90	794.436,67	796.064,57	763.516,42	149,00	0.08	38.02
		07	AQUISIÇÃO DE BENS DE CAPITAL	1.627,90	2.089.465,06		1.559.729,99	796.213,57	1.627,90	794.436,67	796.064,57	763.516,42	149,00	0.08	38.02
		0701	INVESTIMENTOS	1.627,90	2.088.460,06		1.559.729,99	796.213,57	1.627,90	794.436,67	796.064,57	763.516,42	149,00	0.08	38.04
		070101	TERRENOS		116.002,00		115.000,00	115.000,00		115.000,00	115.000,00				99.14
		070102	HABITAÇÕES		1.254.510,86		1.247.831,50	530.704,73		530.704,73	530.704,73	717.126,77			42.30
		07010201	CONSTRUÇÃO		2.004,00										
		07010202	AQUISIÇÃO		500.503,00		500.000,00	500.000,00		500.000,00	500.000,00				99.90
		07010203	REPARAÇÃO E BENEFICIAÇÃO		752.003,86		747.831,50	30.704,73		30.704,73	30.704,73	717.126,77			4.08
		070103	EDIFÍCIOS		74.703,00										
		07010304	CRECHES		1,00										
		07010307	OUTROS		74.702,00										
		070104	CONSTRUÇÕES DIVERSAS		2,00										
		07010406	INSTALAÇÕES DESPORTIVAS E RECREATIVAS		1,00										
		07010413	OUTROS		1,00										
		070106	MATERIAL DE TRANSPORTE		21.502,00		21.500,00	21.500,00		21.500,00	21.500,00				99.99
		07010602	OUTRO		21.502,00		21.500,00	21.500,00		21.500,00	21.500,00				99.99
		070107	EQUIPAMENTO DE INFORMÁTICA		348.763,00		65.679,39	65.679,38		65.679,38	65.679,38	0,01			18.83
		070108	SOFTWARE INFORMÁTICO		142.001,00		24.297,52	6.782,32		6.782,32	6.782,32	17.515,20			4.78
		070109	EQUIPAMENTO ADMINISTRATIVO		2.501,00		1.499,73	1.499,73		1.499,73	1.499,73				59.97
		070110	EQUIPAMENTO BÁSICO	1.627,90	72.473,20		34.945,29	30.301,85	1.627,90	28.524,95	30.152,85	4.643,44	149,00	2.25	39.36
		07011002	OUTRO	1.627,90	72.473,20		34.945,29	30.301,85	1.627,90	28.524,95	30.152,85	4.643,44	149,00	2.25	39.36
		070112	ARTIGOS E OBJECTOS DE VALOR		5.501,00										
		070113	INVESTIMENTOS INCORPÓREOS		50.501,00		48.976,56	24.745,56		24.745,56	24.745,56	24.231,00			49.00
		0702	LOCAÇÃO FINANCEIRA		2,00										
		070205	MATERIAL DE TRANSPORTE- LOCAÇÃO FINANCEIRA		2,00										
		0703	BENS DE DOMÍNIO PÚBLICO		1.003,00										
		070301	TERRENOS E RECURSOS NATURAIS		501,00										
		070303	OUTRAS CONSTRUÇÕES E INFRA-ESTRUTURAS		502,00										
		07030301	VIADUTOS, ARRUAMENTOS E OBRAS COMPLEMENTARES		502,00										
	U1		UNIDADE DE PLANEAMENTO E ORDENAMENTO DO TERRITORIO		203.066,03		90.257,40	33.843,45		33.843,45	33.843,45	56.413,95			16.67
		07	AQUISIÇÃO DE BENS DE CAPITAL		203.066,03		90.257,40	33.843,45		33.843,45	33.843,45	56.413,95			16.67
		0701	INVESTIMENTOS		203.066,03		90.257,40	33.843,45		33.843,45	33.843,45	56.413,95			16.67
		070101	TERRENOS		1.002,00										
		070103	EDIFÍCIOS		501,00										
		07010307	OUTROS		501,00										
		070106	MATERIAL DE TRANSPORTE		501,00										
		07010602	OUTRO		501,00										
		070107	EQUIPAMENTO DE INFORMÁTICA		118.056,03		18.823,10	18.823,10		18.823,10	18.823,10				15.94
		070108	SOFTWARE INFORMÁTICO		501,00		254,20	254,20		254,20	254,20				50.74
			Total :	490.373,34	41.030.448,18		36.375.148,68	31.267.034,27	452.721,57	29.823.599,27	30.276.320,84	5.108.114,41	990.713,43	1.10	72.69

DEMONSTRAÇÃO DE EXECUÇÃO ORÇAMENTAL DA DESPESA
MUNICÍPIO DE PONTE DE LIMA

Pág. : 36
Ano : 2024

Período : 2024/01/01 2024/12/31 Desagregar : S

Euros

Classificação			Despesas por pagar de períodos anteriores	Dotações corrigidas	Cativos / descativos	Compromissos	Obrigações	Despesas pagas líquidas de reposições			Compromissos a transitar	Obrigações por pagar	Grau Exec. Orçamental	
Rubrica	Orgânica	Económica / Designação	(1)	(2)	(3)	(4)	(5)	Períodos anteriores (6)	Período corrente (7)	Total (8) =(6)+(7)	(9)=(4)-(5)	(10)=(5)-(8)	Pers. Ant. (11)=(6)/(2)x100	Per. Corr (12)=(7)/(2)x100
		070109 EQUIPAMENTO ADMINISTRATIVO		9.001,00		4.864,65	4.864,65		4.864,65	4.864,65				54.05
		070110 EQUIPAMENTO BÁSICO		1.001,00										
		07011002 OUTRO		1.001,00										
		070111 FERRAMENTOS E UTENSÍLIOS		501,00										
		070112 ARTIGOS E OBJECTOS DE VALOR		501,00										
		070113 INVESTIMENTOS INCORPÓREOS		71.501,00		66.315,45	9.901,50		9.901,50	9.901,50	56.413,95			13.85
U2		DIVISÃO DE ADMINISTRAÇÃO GERAL	100,74	27.009,00		12.284,79	12.284,79		12.284,79	12.284,79				45.48
	07	AQUISIÇÃO DE BENS DE CAPITAL	100,74	27.009,00		12.284,79	12.284,79		12.284,79	12.284,79				45.48
	0701	INVESTIMENTOS	100,74	27.009,00		12.284,79	12.284,79		12.284,79	12.284,79				45.48
		070106 MATERIAL DE TRANSPORTE		501,00										
		07010602 OUTRO		501,00										
		070107 EQUIPAMENTO DE INFORMÁTICA		16.501,00		6.998,90	6.998,90		6.998,90	6.998,90				42.42
		070108 SOFTWARE INFORMÁTICO		4.001,00		1.185,52	1.185,52		1.185,52	1.185,52				29.63
		070109 EQUIPAMENTO ADMINISTRATIVO	100,74	4.501,00		4.100,37	4.100,37		4.100,37	4.100,37				91.10
		070110 EQUIPAMENTO BÁSICO		2,00										
		07011002 OUTRO		2,00										
		070111 FERRAMENTOS E UTENSÍLIOS		501,00										
		070112 ARTIGOS E OBJECTOS DE VALOR		501,00										
		070113 INVESTIMENTOS INCORPÓREOS		501,00										
U3		DIVISÃO DE OBRAS E URBANISMO		23.507,00		18.485,01	18.485,00		18.485,00	18.485,00	0,01			78.64
	07	AQUISIÇÃO DE BENS DE CAPITAL		23.507,00		18.485,01	18.485,00		18.485,00	18.485,00	0,01			78.64
	0701	INVESTIMENTOS		23.507,00		18.485,01	18.485,00		18.485,00	18.485,00	0,01			78.64
		070106 MATERIAL DE TRANSPORTE		18.502,00		18.485,01	18.485,00		18.485,00	18.485,00	0,01			99.91
		07010602 OUTRO		18.502,00		18.485,01	18.485,00		18.485,00	18.485,00	0,01			99.91
		070107 EQUIPAMENTO DE INFORMÁTICA		1.501,00										
		070108 SOFTWARE INFORMÁTICO		1.501,00										
		070109 EQUIPAMENTO ADMINISTRATIVO		1.001,00										
		070110 EQUIPAMENTO BÁSICO		501,00										
		07011002 OUTRO		501,00										
		070111 FERRAMENTOS E UTENSÍLIOS		501,00										
U4		DIVISÃO DE SERVIÇOS URBANOS	39.307,82	10.378.570,44		8.785.668,43	5.338.808,77	39.307,82	5.172.272,55	5.211.580,37	3.446.859,66	127.228,40	0.38	49.84
	07	AQUISIÇÃO DE BENS DE CAPITAL	39.307,82	10.378.570,44		8.785.668,43	5.338.808,77	39.307,82	5.172.272,55	5.211.580,37	3.446.859,66	127.228,40	0.38	49.84
	0701	INVESTIMENTOS	7.315,43	2.771.986,44		1.981.860,16	1.293.804,16	7.315,43	1.282.844,43	1.290.159,86	688.056,00	3.644,30	0.26	46.28
		070101 TERRENOS		27.001,00										
		070102 HABITAÇÕES		20.504,00										
		07010201 CONSTRUÇÃO		1,00										
		07010202 AQUISIÇÃO		20.001,00										
		07010203 REPARAÇÃO E BENEFICIAÇÃO		502,00										
		070103 EDIFÍCIOS		545.712,44		33.778,35	33.778,35		30.434,05	30.434,05		3.344,30		5.58
		07010301 INSTALAÇÕES DE SERVIÇOS		2.002,00										
		07010303 MERCADOS E INSTALAÇÕES DE FISCALIZAÇÃO SANITÁRIA		1.002,00										
		07010307 OUTROS		542.708,44		33.778,35	33.778,35		30.434,05	30.434,05		3.344,30		5.61
		070104 CONSTRUÇÕES DIVERSAS		1.732.568,00		1.541.981,33	867.232,57		867.232,57	867.232,57	674.748,76			50.05
		07010405 PARQUES E JARDINS		331.001,00		173.086,34	63.845,92		63.845,92	63.845,92	109.240,42			19.29
		07010412 CEMITÉRIOS		1,00										
		07010413 OUTROS		1.401.566,00		1.368.894,99	803.386,65		803.386,65	803.386,65	565.508,34			57.32
		070106 MATERIAL DE TRANSPORTE		254.691,00		254.010,40	254.010,40		254.010,40	254.010,40				99.73
		07010602 OUTRO		254.691,00		254.010,40	254.010,40		254.010,40	254.010,40				99.73
		070107 EQUIPAMENTO DE INFORMÁTICA		7.001,00		5.384,57	5.384,57		5.384,57	5.384,57				76.91
		070108 SOFTWARE INFORMÁTICO		7.001,00		1.363,53	1.363,53		1.363,53	1.363,53				19.48
		Total :	490.474,08	43.757.947,62		38.313.616,76	32.474.339,63	452.721,57	31.027.560,33	31.480.281,90	5.839.277,13	994.057,73	1.03	70.91

DEMONSTRAÇÃO DE EXECUÇÃO ORÇAMENTAL DA DESPESA
MUNICÍPIO DE PONTE DE LIMA

Pág. : 37
Ano : 2024

Período : 2024/01/01 2024/12/31 Desagregar : S

Euros

Classificação		Despesas por pagar de períodos anteriores	Dotações corrigidas	Cativos / descativos	Compromissos	Obrigações	Despesas pagas líquidas de reposições			Compromissos a transitar	Obrigações por pagar	Grau Exec. Orçamental	
Rubrica Orgânica Económica	Designação	(1)	(2)	(3)	(4)	(5)	Períodos anteriores (6)	Período corrente (7)	Total (8) =(6)+(7)	(9)=(4)-(5)	(10)=(5)-(8)	Pers. Ant. (11)=(6)/(2)x100	Per. Corr (12)=(7)/(2)x100
070109	EQUIPAMENTO ADMINISTRATIVO		2.001,00		1.763,69	1.634,79		1.634,79	1.634,79	128,90			81.70
070110	EQUIPAMENTO BÁSICO		130.003,00		103.701,04	99.057,36		98.757,36	98.757,36	4.643,68	300,00		75.97
07011001	EQUIPAMENTO DE RECOLHA DE RESÍDUOS		501,00										
07011002	OUTRO		129.502,00		103.701,04	99.057,36		98.757,36	98.757,36	4.643,68	300,00		76.26
070111	FERRAMENTOS E UTENSÍLIOS		3.001,00										
070112	ARTIGOS E OBJECTOS DE VALOR		16.001,00		15.492,50	15.492,50		15.492,50	15.492,50				96.82
070113	INVESTIMENTOS INCORPÓREOS	7.315,43	26.001,00		24.384,75	15.850,09	7.315,43	8.534,66	15.850,09	8.534,66		28.14	32.82
070115	OUTROS INVESTIMENTOS		501,00										
0702	LOCAÇÃO FINANCEIRA		2,00										
070205	MATERIAL DE TRANSPORTE- LOCAÇÃO FINANCEIRA		2,00										
0703	BENS DE DOMÍNIO PÚBLICO	31.992,39	7.606.582,00		6.803.808,27	4.045.004,61	31.992,39	3.889.428,12	3.921.420,51	2.758.803,66	123.584,10	0.42	51.13
070301	TERRENOS E RECURSOS NATURAIS		2.001,00										
070303	OUTRAS CONSTRUÇÕES E INFRA-ESTRUTURAS	31.992,39	7.604.581,00		6.803.808,27	4.045.004,61	31.992,39	3.889.428,12	3.921.420,51	2.758.803,66	123.584,10	0.42	51.15
07030301	VIADUTOS, ARRUAMENTOS E OBRAS COMPLEMENTARES		6.231.914,00		5.445.919,74	2.815.912,46		2.724.049,92	2.724.049,92	2.630.007,28	91.862,54		43.71
07030302	SISTEMAS DE DRENAGEM DE ÁGUAS RESIDUAIS		1.176.162,00		1.167.495,66	1.057.422,96		1.057.422,96	1.057.422,96	110.072,70			89.90
07030304	ILUMINAÇÃO PÚBLICA		162.501,00		158.400,48	139.676,80		107.955,24	107.955,24	18.723,68	31.721,56		66.43
07030307	CAPTAÇÃO E DISTRIBUIÇÃO DE ÁGUA	31.992,39	32.001,00		31.992,39	31.992,39	31.992,39		31.992,39			99.97	
07030309	SINALIZAÇÃO E TRÂNSITO		1.001,00										
07030313	OUTROS		1.002,00										
U5	DIVISÃO DE EDUCAÇÃO E CULTURA	155.617,00	3.110.355,64		2.224.464,32	1.612.133,17	150.502,32	1.250.743,79	1.401.246,11	612.331,15	210.887,06	4.84	40.21
07	AQUISIÇÃO DE BENS DE CAPITAL	155.617,00	3.110.355,64		2.224.464,32	1.612.133,17	150.502,32	1.250.743,79	1.401.246,11	612.331,15	210.887,06	4.84	40.21
0701	INVESTIMENTOS	155.617,00	3.106.343,64		2.224.464,32	1.612.133,17	150.502,32	1.250.743,79	1.401.246,11	612.331,15	210.887,06	4.84	40.26
070101	TERRENOS		118.502,00		78.786,96	70.000,00		70.000,00	70.000,00	8.786,96			59.07
070102	HABITAÇÕES		1,00										
07010201	CONSTRUÇÃO		1,00										
070103	EDIFÍCIOS	30.522,21	1.221.551,64		1.033.942,43	608.140,16	30.522,21	572.312,76	602.834,97	425.802,27	5.305,19	2.50	46.85
07010301	INSTALAÇÕES DE SERVIÇOS		501,00										
07010302	INSTALAÇÕES DESPORTIVAS E RECREATIVAS		90.902,00		47.868,50	35.814,50		35.814,50	35.814,50	12.054,00			39.40
07010304	CRECHES		461.095,64		426.712,14	291.872,69		286.567,50	286.567,50	134.839,45	5.305,19		62.15
07010305	ESCOLAS	24.563,99	244.501,00		193.658,38	136.370,70	24.563,99	111.806,71	136.370,70	57.287,68		10.05	45.73
07010307	OUTROS	5.958,22	424.552,00		365.703,41	144.082,27	5.958,22	138.124,05	144.082,27	221.621,14		1.40	32.53
070104	CONSTRUÇÕES DIVERSAS	115.323,96	544.380,00		476.009,08	437.311,72	111.907,05	303.250,84	415.157,89	38.697,36	22.153,83	20.56	55.71
07010405	PARQUES E JARDINS		10.501,00										
07010406	INSTALAÇÕES DESPORTIVAS E RECREATIVAS	115.323,96	532.376,00		476.009,08	437.311,72	111.907,05	303.250,84	415.157,89	38.697,36	22.153,83	21.02	56.96
07010413	OUTROS		1.503,00										
070106	MATERIAL DE TRANSPORTE		509.271,00		226.048,00	181.548,00				44.500,00	181.548,00		
07010602	OUTRO		509.271,00		226.048,00	181.548,00				44.500,00	181.548,00		
070107	EQUIPAMENTO DE INFORMÁTICA		96.130,00		16.528,50	16.499,59		16.499,59	16.499,59	28,91			17.16
070108	SOFTWARE INFORMÁTICO		25.503,00		15.862,08					15.862,08			
070109	EQUIPAMENTO ADMINISTRATIVO	184,50	11.501,00		3.592,85	3.592,85	184,50	3.408,35	3.592,85			1.60	29.64
070110	EQUIPAMENTO BÁSICO	9.586,33	402.501,00		224.164,36	205.527,59	7.888,56	195.758,99	203.647,55	18.636,77	1.880,04	1.96	48.64
07011002	OUTRO	9.586,33	402.501,00		224.164,36	205.527,59	7.888,56	195.758,99	203.647,55	18.636,77	1.880,04	1.96	48.64
070111	FERRAMENTOS E UTENSÍLIOS		2.501,00										
070112	ARTIGOS E OBJECTOS DE VALOR		144.501,00		119.652,66	79.315,86		79.315,86	79.315,86	40.336,80			54.89
070113	INVESTIMENTOS INCORPÓREOS		30.001,00		29.877,40	10.197,40		10.197,40	10.197,40	19.680,00			33.99
0702	LOCAÇÃO FINANCEIRA		2,00										
070205	MATERIAL DE TRANSPORTE- LOCAÇÃO FINANCEIRA		2,00										
	Total :	685.398,90	54.648.385,26		47.487.231,33	38.263.512,15	642.531,71	36.292.151,55	36.934.683,26	9.223.719,18	1.328.828,89	1.18	66.41

DEMONSTRAÇÃO DE EXECUÇÃO ORÇAMENTAL DA DESPESA
MUNICÍPIO DE PONTE DE LIMA

Pág. : 38
Ano : 2024

Período : 2024/01/01 2024/12/31 Desagregar : S

Euros

Classificação			Despesas por pagar de períodos anteriores	Dotações corrigidas	Cativos / descativos	Compromissos	Obrigações	Despesas pagas líquidas de reposições			Compromissos a transitar	Obrigações por pagar	Grau Exec. Orçamental	
Rubrica	Orgânica	Económica / Designação	(1)	(2)	(3)	(4)	(5)	Períodos anteriores (6)	Período corrente (7)	Total (8) =(6)+(7)	(9)=(4)-(5)	(10)=(5)-(8)	Pers. Ant. (11)=(6)/(2)x100	Per. Corr (12)=(7)/(2)x100
		0703 BENS DE DOMÍNIO PÚBLICO		4.010,00										
		070301 TERRENOS E RECURSOS NATURAIS		1.001,00										
		070303 OUTRAS CONSTRUÇÕES E INFRA-ESTRUTURAS		2.007,00										
		07030301 VIADUTOS, ARRUAMENTOS E OBRAS COMPLEMENTARES		1.501,00										
		07030305 PARQUES E JARDINS		1,00										
		07030313 OUTROS		505,00										
		070305 BENS DE PATRIMÓNIO HISTÓRICO, ARTÍSTICO E CULTURAL		501,00										
		070306 OUTROS BENS DE DOMÍNIO PÚBLICO		501,00										
U6		DIVISÃO DE ESTUDOS E PROJETOS	95,17	20.109,00		6.275,82	4.297,92		4.297,92	4.297,92	1.977,90			21.37
		07 AQUISIÇÃO DE BENS DE CAPITAL	95,17	20.109,00		6.275,82	4.297,92		4.297,92	4.297,92	1.977,90			21.37
		0701 INVESTIMENTOS	95,17	20.109,00		6.275,82	4.297,92		4.297,92	4.297,92	1.977,90			21.37
		070101 TERRENOS		5.001,00										
		070106 MATERIAL DE TRANSPORTE		501,00										
		07010602 OUTRO		501,00										
		070107 EQUIPAMENTO DE INFORMÁTICA		5.002,00		3.572,99	3.572,99		3.572,99	3.572,99				71.43
		070108 SOFTWARE INFORMÁTICO		5.001,00		629,76	629,76		629,76	629,76				12.59
		070109 EQUIPAMENTO ADMINISTRATIVO		1.001,00										
		070110 EQUIPAMENTO BÁSICO	95,17	1.001,00		474,07	95,17		95,17	95,17	378,90			9.51
		07011002 OUTRO	95,17	1.001,00		474,07	95,17		95,17	95,17	378,90			9.51
		070111 FERRAMENTOS E UTENSÍLIOS		501,00										
		070113 INVESTIMENTOS INCORPÓREOS		2.101,00		1.599,00					1.599,00			
U7		UNIDADE DE ESTRATÉGIA E MODERNIZ. ADMINISTRATIVA		44.507,00		8.856,40	8.856,40		8.856,40	8.856,40				19.90
		07 AQUISIÇÃO DE BENS DE CAPITAL		44.507,00		8.856,40	8.856,40		8.856,40	8.856,40				19.90
		0701 INVESTIMENTOS		44.507,00		8.856,40	8.856,40		8.856,40	8.856,40				19.90
		070106 MATERIAL DE TRANSPORTE		501,00										
		07010602 OUTRO		501,00										
		070107 EQUIPAMENTO DE INFORMÁTICA		25.001,00		1.952,41	1.952,41		1.952,41	1.952,41				7.81
		070108 SOFTWARE INFORMÁTICO		12.501,00		6.903,99	6.903,99		6.903,99	6.903,99				55.23
		070109 EQUIPAMENTO ADMINISTRATIVO		501,00										
		070110 EQUIPAMENTO BÁSICO		5.001,00										
		07011002 OUTRO		5.001,00										
		070111 FERRAMENTOS E UTENSÍLIOS		501,00										
		070112 ARTIGOS E OBJECTOS DE VALOR		501,00										
U8		DIVISÃO DE AMBIENTE E ESPAÇOS VERDES	361,00	1.147.381,00		768.712,08	541.807,62	361,00	530.644,16	531.005,16	226.904,46	10.802,46	0.03	46.25
		07 AQUISIÇÃO DE BENS DE CAPITAL	361,00	1.147.381,00		768.712,08	541.807,62	361,00	530.644,16	531.005,16	226.904,46	10.802,46	0.03	46.25
		0701 INVESTIMENTOS	361,00	1.083.373,00		748.042,08	521.137,62	361,00	509.974,16	510.335,16	226.904,46	10.802,46	0.03	47.07
		070101 TERRENOS		51.002,00		27.225,64	22.777,50		22.777,50	22.777,50	4.448,14			44.66
		070103 EDIFÍCIOS		128.002,00		81.658,01	50.633,03		40.000,00	40.000,00	31.024,98	10.633,03		31.25
		07010301 INSTALAÇÕES DE SERVIÇOS		501,00										
		07010307 OUTROS		127.501,00		81.658,01	50.633,03		40.000,00	40.000,00	31.024,98	10.633,03		31.37
		070104 CONSTRUÇÕES DIVERSAS		553.356,00		396.360,25	221.061,41		221.061,41	221.061,41	175.298,84			39.95
		07010405 PARQUES E JARDINS		1.001,00										
		07010411 INFRAESTRUTURAS PARA TRATAMENTO DE RESÍDUOS SÓLIDOS		247.002,00		228.356,33	127.781,41		127.781,41	127.781,41	100.574,92			51.73
		07010413 OUTROS		305.353,00		168.003,92	93.280,00		93.280,00	93.280,00	74.723,92			30.55
		070106 MATERIAL DE TRANSPORTE		76.003,00		70.570,00	70.570,00		70.570,00	70.570,00				92.85
		07010601 RECOLHA DE RESÍDUOS		502,00										
		07010602 OUTRO		75.501,00		70.570,00	70.570,00		70.570,00	70.570,00				93.47
		Total :	685.494,07	55.525.374,26		48.078.177,45	38.641.708,41	642.531,71	36.659.714,78	37.302.246,49	9.436.469,04	1.339.461,92	1.16	66.02

DEMONSTRAÇÃO DE EXECUÇÃO ORÇAMENTAL DA DESPESA
MUNICÍPIO DE PONTE DE LIMA

Pág. : 39
Ano : 2024

Período : 2024/01/01 2024/12/31 Desagregar : S

Euros

Classificação			Despesas por pagar de períodos anteriores	Dotações corrigidas	Cativos / descativos	Compromissos	Obrigações	Despesas pagas líquidas de reposições			Compromissos a transitar	Obrigações por pagar	Grau Exec. Orçamental	
Rubrica	Orgânica	Económica Designação						Períodos anteriores	Período corrente	Total			Pers. Ant.	Per. Corr
			(1)	(2)	(3)	(4)	(5)	(6)	(7)	(8) =(6)+(7)	(9)=(4)-(5)	(10)=(5)-(8)	(11)=(6)/(2)x100	(12)=(7)/(2)x100
		070107 EQUIPAMENTO DE INFORMÁTICA		74.001,00		71.044,73	71.044,73		71.044,73	71.044,73				96.01
		070108 SOFTWARE INFORMÁTICO		7.501,00		2.337,00	2.337,00		2.337,00	2.337,00				31.16
		070109 EQUIPAMENTO ADMINISTRATIVO		3.001,00		2.361,17	2.361,17		2.191,74	2.191,74		169,43		73.03
		070110 EQUIPAMENTO BÁSICO	361,00	162.003,00		78.283,32	62.150,82	361,00	61.789,82	62.150,82	16.132,50		0.22	38.14
		07011001 EQUIPAMENTO DE RECOLHA DE RESÍDUOS		112.001,00		47.439,83	46.082,87		46.082,87	46.082,87	1.356,96			41.15
		07011002 OUTRO	361,00	50.002,00		30.843,49	16.067,95	361,00	15.706,95	16.067,95	14.775,54		0.72	31.41
		070111 FERRAMENTOS E UTENSÍLIOS		7.001,00										
		070112 ARTIGOS E OBJECTOS DE VALOR		19.501,00		18.019,50	18.019,50		18.019,50	18.019,50				92.40
		070113 INVESTIMENTOS INCORPÓREOS		1.501,00		182,46	182,46		182,46	182,46				12.16
		070115 OUTROS INVESTIMENTOS		501,00										
		0702 LOCAÇÃO FINANCEIRA		2,00										
		070205 MATERIAL DE TRANSPORTE- LOCAÇÃO FINANCEIRA		2,00										
		0703 BENS DE DOMÍNIO PÚBLICO		64.006,00		20.670,00	20.670,00		20.670,00	20.670,00				32.29
		070301 TERRENOS E RECURSOS NATURAIS		2,00										
		070303 OUTRAS CONSTRUÇÕES E INFRA-ESTRUTURAS		64.004,00		20.670,00	20.670,00		20.670,00	20.670,00				32.29
		07030301 VIADUTOS, ARRUAMENTOS E OBRAS COMPLEMENTARES		1.501,00										
		07030308 VIAÇÃO RURAL		501,00										
		07030313 OUTROS		62.002,00		20.670,00	20.670,00		20.670,00	20.670,00				33.34
	U9	UNIDADE FINANCEIRA E PATRIMONIAL		26.007,00		769,99	769,99		769,99	769,99				2.96
		07 AQUISIÇÃO DE BENS DE CAPITAL		26.007,00		769,99	769,99		769,99	769,99				2.96
		0701 INVESTIMENTOS		26.007,00		769,99	769,99		769,99	769,99				2.96
		070106 MATERIAL DE TRANSPORTE		501,00										
		07010602 OUTRO		501,00										
		070107 EQUIPAMENTO DE INFORMÁTICA		1.501,00		455,10	455,10		455,10	455,10				30.32
		070108 SOFTWARE INFORMÁTICO		1.501,00										
		070109 EQUIPAMENTO ADMINISTRATIVO		1.501,00		314,89	314,89		314,89	314,89				20.98
		070110 EQUIPAMENTO BÁSICO		20.001,00										
		07011002 OUTRO		20.001,00										
		070111 FERRAMENTOS E UTENSÍLIOS		501,00										
		070112 ARTIGOS E OBJECTOS DE VALOR		501,00										
D7		**Transferências e subsídios de capital**		**7.574.208,00**		**3.941.782,90**	**3.188.675,44**		**3.188.675,44**	**3.188.675,44**	**753.107,46**			**42.10**
D71		**Transferências de capital**		**7.574.208,00**		**3.941.782,90**	**3.188.675,44**		**3.188.675,44**	**3.188.675,44**	**753.107,46**			**42.10**
D711		**Administrações Públicas**		**7.307.190,00**		**3.808.657,55**	**3.079.945,00**		**3.079.945,00**	**3.079.945,00**	**728.712,55**			**42.15**
D7111		Administração Central - Estado Português												
D7112		Administração Central - Outras entidades												
D7113		Segurança Social												
D7114		Administração Regional												
D7115		Administração Local		7.307.190,00		3.808.657,55	3.079.945,00		3.079.945,00	3.079.945,00	728.712,55			42.15
	U0	ADMINISTRAÇÃO AUTARQUICA		7.306.689,00		3.808.657,55	3.079.945,00		3.079.945,00	3.079.945,00	728.712,55			42.15
	U003	ORGÃOS DA AUTARQUIA		7.306.689,00		3.808.657,55	3.079.945,00		3.079.945,00	3.079.945,00	728.712,55			42.15
		08 TRANSFERÊNCIAS DE CAPITAL		7.306.689,00		3.808.657,55	3.079.945,00		3.079.945,00	3.079.945,00	728.712,55			42.15
		0805 ADMINISTRAÇÃO LOCAL		7.306.689,00		3.808.657,55	3.079.945,00		3.079.945,00	3.079.945,00	728.712,55			42.15
		080501 CONTINENTE		7.306.689,00		3.808.657,55	3.079.945,00		3.079.945,00	3.079.945,00	728.712,55			42.15
		08050102 FREGUESIAS		7.304.687,00		3.808.657,55	3.079.945,00		3.079.945,00	3.079.945,00	728.712,55			42.16
		0805010201 ACTIVIDADES DE INICIATIVA DAS FREGUESIAS		689.751,00		667.664,08	667.664,08		667.664,08	667.664,08				96.80
		Total :	685.855,07	56.580.150,26		48.939.509,70	39.486.908,16	642.892,71	37.504.384,10	38.147.276,81	9.452.601,54	1.339.631,35	1.14	66.29

DEMONSTRAÇÃO DE EXECUÇÃO ORÇAMENTAL DA DESPESA
MUNICÍPIO DE PONTE DE LIMA

Pág. : 40
Ano : 2024

Período : 2024/01/01 2024/12/31 Desagregar : S

Euros

Classificação		Despesas por pagar de períodos anteriores	Dotações corrigidas	Cativos / descativos	Compromissos	Obrigações	Despesas pagas líquidas de reposições			Compromissos a transitar	Obrigações por pagar	Grau Exec. Orçamental	
Rubrica Orgânica Económica	Designação	(1)	(2)	(3)	(4)	(5)	Períodos anteriores (6)	Período corrente (7)	Total (8) =(6)+(7)	(9)=(4)-(5)	(10)=(5)-(8)	Pers. Ant. (11)=(6)/(2)x100	Per. Corr (12)=(7)/(2)x100
0805010202	CONSTRUÇÃO DE PARQUES DE ESTACIONAMENTO		100.001,00		86.265,68	73.309,18		73.309,18	73.309,18	12.956,50			73.31
0805010203	ABERTURA DE ESTRADAS E CAMINHOS VICINAIS		4.349.661,00		1.852.430,14	1.405.578,41		1.405.578,41	1.405.578,41	446.851,73			32.31
0805010204	REDE PÚBLICA DE ABASTECIMENTO		2,00										
0805010205	CONSTRUÇÃO/BENEF. ISNTALAÇÕES ESCOLARES E OUTROS		2,00										
0805010206	CONSTRUÇÃO/BENEF. DE ZONAS VERDES E ÁREAS DE LAZER		85.001,00		28.458,69	28.458,69		28.458,69	28.458,69				33.48
0805010207	ARRANJOS URBANÍSTICOS		550.001,00		304.547,16	119.409,96		119.409,96	119.409,96	185.137,20			21.71
0805010208	REPARAÇÃO DE EDIFÍCIOS		2,00										
0805010209	AQUISIÇÃO DE TERRENOS PARA FINS SOCIAIS/CULTURAIS		229.001,00		134.700,00	134.700,00		134.700,00	134.700,00				58.82
0805010210	AQUISIÇÃO DE TERRENOS PARA CONSTRUÇÃO DE PARQUES		30.002,00		30.000,00	30.000,00		30.000,00	30.000,00				99.99
0805010211	AQUISIÇÃO VIATURAS TRANSPORTE ESCOLAR E IDOSOS		243.002,00		163.000,00	163.000,00		163.000,00	163.000,00				67.08
0805010212	AQUISIÇÃO EQUIPAMENTO LIMPEZA PUBLICA E CONSERVAÇÃO DA REDE VIÁRIA		50.001,00		37.252,28	33.902,28		33.902,28	33.902,28	3.350,00			67.80
0805010213	CONSTRUÇÃO/BENF. CASAS MORTUÁRIAS		192.501,00		115.935,00	83.998,93		83.998,93	83.998,93	31.936,07			43.64
0805010214	CONSTRUÇÃO/BENEFICIAÇÃO DE CEMITÉRIOS		300.001,00		68.492,30	44.112,30		44.112,30	44.112,30	24.380,00			14.70
0805010216	CONSTRUÇÃO/BENF. E AMPLIAÇÃO DE SEDES DE JUNTA		201.501,00		97.730,54	83.623,48		83.623,48	83.623,48	14.107,06			41.50
0805010217	CONSTRUÇÃO/BENF. DE JARDINS DE INFÂNCIA		5.001,00										
0805010218	CONSTRUÇÃO/BENF. POLIDESPORTIVOS E OUTRAS INSTALAÇÕES DESPORTIVAS		142.001,00		137.750,78	130.182,38		130.182,38	130.182,38	7.568,40			91.68
0805010219	MODERNIZAÇÃO ADMINISTRATIVA		15.001,00										
0805010220	ACÇÕES DESENVOLVER NO ÂMBITO CONTROLO FOGOS FLORESTAIS		20.001,00										
0805010221	COLOCAÇÃO E MANUTENÇÃO DA SINALIZAÇÃO TOPONÍMICA		2.001,00		2.000,00					2.000,00			
0805010222	PROJECTOS DE MOBILIDADE SÓCIO-EDUCATIVA		251,00										
0805010223	REDE VIÁRIA MUNICIPAL E SANEAMENTO BÁSICO		100.001,00		82.430,90	82.005,31		82.005,31	82.005,31	425,59			82.00
08050104	ASSOCIAÇÕES DE MUNICÍPIOS		1,00										
08050108	OUTROS		2.001,00										
U4	DIVISÃO DE SERVIÇOS URBANOS		500,00										
08	TRANSFERÊNCIAS DE CAPITAL		500,00										
0805	ADMINISTRAÇÃO LOCAL		500,00										
080501	CONTINENTE		500,00										
08050102	FREGUESIAS		500,00										
0805010208	REPARAÇÃO DE EDIFÍCIOS		500,00										
U5	DIVISÃO DE EDUCAÇÃO E CULTURA		1,00										
08	TRANSFERÊNCIAS DE CAPITAL		1,00										
0805	ADMINISTRAÇÃO LOCAL		1,00										
080501	CONTINENTE		1,00										
	Total :	685.855,07	63.197.588,26		52.080.503,17	41.899.189,08	642.892,71	39.916.665,02	40.559.557,73	10.181.314,09	1.339.631,35	1.02	63.16

DEMONSTRAÇÃO DE EXECUÇÃO ORÇAMENTAL DA DESPESA
MUNICÍPIO DE PONTE DE LIMA

Pág. : 41
Ano : 2024

Período : 2024/01/01 2024/12/31 Desagregar : S

Euros

Classificação			Despesas por pagar de períodos anteriores	Dotações corrigidas	Cativos / descativos	Compromissos	Obrigações	Despesas pagas líquidas de reposições			Compromissos a transitar	Obrigações por pagar	Grau Exec. Orçamental	
Rubrica	Orgânica	Económica / Designação						Períodos anteriores	Período corrente	Total			Pers. Ant.	Per. Corr
			(1)	(2)	(3)	(4)	(5)	(6)	(7)	(8) =(6)+(7)	(9)=(4)-(5)	(10)=(5)-(8)	(11)=(6)/(2)x100	(12)=(7)/(2)x100
		08050102 FREGUESIAS		1,00										
		0805010211 AQUISIÇÃO VIATURAS TRANSPORTE ESCOLAR E IDOSOS		1,00										
D712		Entidades do Setor não Lucrativo		262.016,00		133.125,35	108.730,44		108.730,44	108.730,44	24.394,91			41.50
	U0	ADMINISTRAÇÃO AUTARQUICA		175.010,00		128.125,35	103.730,44		103.730,44	103.730,44	24.394,91			59.27
	U003	ORGÃOS DA AUTARQUIA		175.010,00		128.125,35	103.730,44		103.730,44	103.730,44	24.394,91			59.27
	08	TRANSFERÊNCIAS DE CAPITAL		175.010,00		128.125,35	103.730,44		103.730,44	103.730,44	24.394,91			59.27
	0807	INSTITUIÇÕES SEM FINS LUCRATIVOS		175.010,00		128.125,35	103.730,44		103.730,44	103.730,44	24.394,91			59.27
	080701	INSTITUIÇÕES SEM FINS LUCRATIVOS-		175.007,00		128.125,35	103.730,44		103.730,44	103.730,44	24.394,91			59.27
	080702	INSTITUIÇÕES SEM FINS LUCRATIVOS-ACÇÃO SOCIAL		3,00										
	U4	DIVISÃO DE SERVIÇOS URBANOS		500,00										
	08	TRANSFERÊNCIAS DE CAPITAL		500,00										
	0807	INSTITUIÇÕES SEM FINS LUCRATIVOS		500,00										
	080701	INSTITUIÇÕES SEM FINS LUCRATIVOS-		500,00										
	U5	DIVISÃO DE EDUCAÇÃO E CULTURA		86.503,00		5.000,00	5.000,00		5.000,00	5.000,00				5.78
	08	TRANSFERÊNCIAS DE CAPITAL		86.503,00		5.000,00	5.000,00		5.000,00	5.000,00				5.78
	0807	INSTITUIÇÕES SEM FINS LUCRATIVOS		86.503,00		5.000,00	5.000,00		5.000,00	5.000,00				5.78
	080701	INSTITUIÇÕES SEM FINS LUCRATIVOS-		86.503,00		5.000,00	5.000,00		5.000,00	5.000,00				5.78
	U8	DIVISÃO DE AMBIENTE E ESPAÇOS VERDES		3,00										
	08	TRANSFERÊNCIAS DE CAPITAL		3,00										
	0807	INSTITUIÇÕES SEM FINS LUCRATIVOS		3,00										
	080701	INSTITUIÇÕES SEM FINS LUCRATIVOS-		3,00										
D713		Famílias		5.002,00										
	U0	ADMINISTRAÇÃO AUTARQUICA		5.002,00										
	U003	ORGÃOS DA AUTARQUIA		5.002,00										
	08	TRANSFERÊNCIAS DE CAPITAL		5.002,00										
	0808	FAMÍLIAS		5.002,00										
	080802	OUTRAS		5.002,00										
D714		Outras												
D72		Subsídios de capital												
D8		**Outras despesas de capital**		**20.402,00**		**20.306,82**	**20.306,82**		**20.306,82**	**20.306,82**				**99.53**
	U0	ADMINISTRAÇÃO AUTARQUICA		20.402,00		20.306,82	20.306,82		20.306,82	20.306,82				99.53
	U003	ORGÃOS DA AUTARQUIA		20.402,00		20.306,82	20.306,82		20.306,82	20.306,82				99.53
	11	OUTRAS DESPESAS DE CAPITAL		20.402,00		20.306,82	20.306,82		20.306,82	20.306,82				99.53
	1102	DIVERSAS		20.402,00		20.306,82	20.306,82		20.306,82	20.306,82				99.53
	110201	RESTITUIÇÕES		20.401,00		20.306,82	20.306,82		20.306,82	20.306,82				99.54
	110299	OUTRAS		1,00										
D9		**Despesa com ativos financeiros**		**9.005,00**										
	U0	ADMINISTRAÇÃO AUTARQUICA		9.005,00										
	U001	OPERAÇÕES FINANCEIRAS		9.005,00										
	09	ACTIVOS FINANCEIROS		9.005,00										
	0906	EMPRÉSTIMOS A MÉDIO E LONGO PRAZOS		8.002,00										
	090601	SOCIEDADES E QUASE-SOCIEDADES NÃO FINANCEIRAS- PRI		8.002,00										
	0907	ACÇÕES E OUTRAS PARTICIPAÇÕES		501,00										
	090702	SOCIEDADES E QUASE-SOCIEDADES NÃO FINANCEIRAS- PÚBLICAS		501,00										
	0908	UNIDADES DE PARTICIPAÇÃO		502,00										
		Total :	685.855,07	63.493.512,26		52.233.935,34	42.028.226,34	642.892,71	40.045.702,28	40.688.594,99	10.205.709,00	1.339.631,35	1.01	63.07

DEMONSTRAÇÃO DE EXECUÇÃO ORÇAMENTAL DA DESPESA
MUNICÍPIO DE PONTE DE LIMA

Pág. : 42
Ano : 2024

Período : 2024/01/01 2024/12/31 Desagregar : S

Euros

Classificação				Despesas por pagar de períodos anteriores	Dotações corrigidas	Cativos / descativos	Compromissos	Obrigações	Despesas pagas líquidas de reposições			Compromissos a transitar	Obrigações por pagar	Grau Exec. Orçamental	
Rubrica	Orgânica	Económica	Designação						Períodos anteriores	Período corrente	Total			Pers. Ant.	Per. Corr
				(1)	(2)	(3)	(4)	(5)	(6)	(7)	(8) =(6)+(7)	(9)=(4)-(5)	(10)=(5)-(8)	(11)=(6)/(2)x100	(12)=(7)/(2)x100
		090802	SOCIEDADES E QUASE-SOCIEDADES NÃO FINANCEIRAS- PÚB		501,00										
		090806	ADMINISTRAÇÃO PÚBLICA CENTRAL- SERVIÇOS E FUNDOS A		1,00										
D10			**Despesa com passivos financeiros**		**198.397,00**		**118.661,72**	**118.655,72**		**118.655,72**	**118.655,72**	**6,00**			**59.81**
	U0		ADMINISTRAÇÃO AUTARQUICA		198.397,00		118.661,72	118.655,72		118.655,72	118.655,72	6,00			59.81
	U001		OPERAÇÕES FINANCEIRAS		149.692,00		118.655,72	118.655,72		118.655,72	118.655,72				79.27
		10	PASSIVOS FINANCEIROS		149.692,00		118.655,72	118.655,72		118.655,72	118.655,72				79.27
		1006	EMPRÉSTIMOS A MÉDIO E LONGO PRAZOS		149.692,00		118.655,72	118.655,72		118.655,72	118.655,72				79.27
		100603	SOCIEDADES FINANCEIRAS- BANCOS E OUTRAS INSTITUIÇÕES FINANCEIRAS		1,00										
		100606	ADMINISTRAÇÃO PÚBLICA CENTRAL- SERVIÇOS E FUNDOS A		149.691,00		118.655,72	118.655,72		118.655,72	118.655,72				79.27
	U003		ORGÃOS DA AUTARQUIA		48.705,00		6,00					6,00			
		10	PASSIVOS FINANCEIROS		48.705,00		6,00					6,00			
		1007	OUTROS PASSIVOS FINANCEIROS		48.705,00		6,00					6,00			
		100705	ADMINISTRAÇÃO PÚBLICA CENTRAL- ESTADO		48.705,00		6,00					6,00			
			Total :	685.855,07	63.692.411,26		52.352.597,06	42.146.882,06	642.892,71	40.164.358,00	40.807.250,71	10.205.715,00	1.339.631,35	1.01	63.06

4.9. Demonstração de Execução do Plano Plurianual de Investimentos

DEMONSTRAÇÃO DE EXECUÇÃO DO PLANO
MUNICÍPIO DE PONTE DE LIMA

Pág. : 1
Ano : 2024

Identificação do Objetivo : CLASSIFICADOR FUNCIONAL
Tipo de Dotação : DOTAÇÕES CORRIGIDAS
Tipo de Plano : PLANO PLURIANUAL DE INVESTIMENTOS
Tipo de Rubrica : RUBRICA ORÇAMENTAL
Período : 2024/01/01 2024/12/31
Euros

Objetivo	Número do projeto			Designação do projeto	Rubrica	Forma de realização	Grupo de Fontes de Financiamento				Datas		Montante Previsto			Montante Executado			Nível de execução financeira anual %	Nível de execução financeira global %
	Código	Ano	Tipo Número				R G	R P	U E	EMPR	Inicio	Fim	Ano	Ano Seguinte	Total	Anos Anteriores	Ano	Total		
[1]	[2]			[3]	[4]	[5]	[6]	[7]	[8]	[9]	[10]	[11]	[12]	[13]	[14]=[12]+[13]	[15]	[16]	[17]=[15]+[16]	[18]	[19]
1.				**Funções gerais**				**2.029.878,00**	**154.816,03**				2.184.694,03	3.038.532,00	5.223.226,03	1.428.328,45	742.301,95	2.170.630,40	33.98	41.56
1.1.				**Serviços gerais de administração pública**				**1.942.175,00**	**154.816,03**				2.096.991,03	2.919.032,00	5.016.023,03	1.390.330,52	742.301,95	2.132.632,47	35.40	42.52
1.1.1.				**Administracao geral**				**1.942.175,00**	**154.816,03**				2.096.991,03	2.919.032,00	5.016.023,03	1.390.330,52	742.301,95	2.132.632,47	35.40	42.52
1.1.1.1.				**Edificios**				**21.602,00**					21.602,00	2.722.500,00	2.744.102,00	37.139,43	2.156,19	39.295,62	9.98	1.43
1.1.1.1.	02	2019	I 2	REMODELAÇÃO/CONSERVAÇÃO DE EDIFÍCIOS PARA INSTALAÇÃO DOS SERVIÇOS		EMPREITADA					2019/01/02	2028/12/31	6.002,00	207.500,00	213.502,00	37.139,43	2.156,19	39.295,62	35.92	18.41
1.1.1.1.	02	2019	I 2	**Aquisição de bens de capital**	D6			**1,00**												
1.1.1.1.	02	2019	I 2	Aquisição de bens de capital	D6			1,00												
1.1.1.1.	02	2019	I 2	Aquisição de bens de capital	D6			5.500,00												
1.1.1.1.	02	2019	I 2	Aquisição de bens de capital	D6			500,00												
1.1.1.1.	01	2021	I 1	CONSTRUÇÃO DO ARMAZÉM MUNICIPAL		EMPREITADA					2021/04/17	2028/12/31	1.100,00	2.505.000,00	2.506.100,00					
1.1.1.1.	01	2021	I 1	**Aquisição de bens de capital**	D6			**500,00**												
1.1.1.1.	01	2021	I 1	Aquisição de bens de capital	D6			100,00												
1.1.1.1.	01	2021	I 1	Aquisição de bens de capital	D6			500,00												
1.1.1.1.	01	2024	I 3	EFICIÊNCIA ENERGETICA NOS EDIFICIOS MUNICIPAIS		EMPREITADA					2024/01/01	2028/12/31	14.500,00	10.000,00	24.500,00					
1.1.1.1.	01	2024	I 3	**Aquisição de bens de capital**	D6			**500,00**												
1.1.1.1.	01	2024	I 3	Aquisição de bens de capital	D6			500,00												
1.1.1.1.	01	2024	I 3	Aquisição de bens de capital	D6			12.500,00												
1.1.1.1.	01	2024	I 3	Aquisição de bens de capital	D6			500,00												
1.1.1.1.	01	2024	I 3	Aquisição de bens de capital	D6			500,00												
1.1.1.2.				**Material de transporte**				**881.970,00**					881.970,00	20.032,00	902.002,00	335.504,55	364.565,40	700.069,95	41.34	77.61
1.1.1.2.	01	2002	I 93	MATERIAL DE TRANSPORTE		OUTRA					2002/01/01	2028/12/31	881.962,00	20.000,00	901.962,00	335.504,55	364.565,40	700.069,95	41.34	77.62
1.1.1.2.	01	2002	I 93	**Aquisição de bens de capital**	D6			**21.501,00**												
1.1.1.2.	01	2002	I 93	Aquisição de bens de capital	D6			500,00												
1.1.1.2.	01	2002	I 93	Aquisição de bens de capital	D6			500,00												
1.1.1.2.	01	2002	I 93	Aquisição de bens de capital	D6			18.501,00												
1.1.1.2.	01	2002	I 93	Aquisição de bens de capital	D6			254.690,00												
1.1.1.2.	01	2002	I 93	Aquisição de bens de capital	D6			509.270,00												
1.1.1.2.	01	2002	I 93	Aquisição de bens de capital	D6			500,00												
1.1.1.2.	01	2002	I 93	Aquisição de bens de capital	D6			500,00												
1.1.1.2.	01	2002	I 93	Aquisição de bens de capital	D6			75.500,00												
1.1.1.2.	01	2002	I 93	Aquisição de bens de capital	D6			500,00												
1.1.1.2.	02	2022	I 1	AQUISIÇÃO DE VIATURAS		OUTRA					2022/01/01	2028/12/31	8,00	32,00	40,00					
1.1.1.2.	02	2022	I 1	**Juros e outros encargos**	D3			**1,00**												
1.1.1.2.	02	2022	I 1	Aquisição de bens de capital	D6			1,00												
1.1.1.2.	02	2022	I 1	Juros e outros encargos	D3			1,00												
1.1.1.2.	02	2022	I 1	Aquisição de bens de capital	D6			1,00												
1.1.1.2.	02	2022	I 1	Juros e outros encargos	D3			1,00												
1.1.1.2.	02	2022	I 1	Aquisição de bens de capital	D6			1,00												
1.1.1.2.	02	2022	I 1	Juros e outros encargos	D3			1,00												
1.1.1.2.	02	2022	I 1	Aquisição de bens de capital	D6			1,00												
1.1.1.3.				**Maquinaria e equipamento**				**473.503,00**	**117.055,03**				590.558,03	148.500,00	739.058,03	558.394,47	254.420,35	812.814,82	43.08	109.98
1.1.1.3.	01	2002		**AQUISIÇÃO DE EQUIPAMENTO BÁSICO**				**134.502,00**					134.502,00	50.500,00	185.002,00	232.198,98	20.768,41	252.967,39	15.44	136.74
1.1.1.3.	0101	2002	I 99	EQUIPAMENTO BÁSICO E INFORMÁTICO PARA OS ÓRGÃOS DA ADMINISTRAÇÃO		OUTRA					2002/01/01	2028/12/31	23.500,00	8.000,00	31.500,00	62.491,15	6.402,46	68.893,61	27.24	218.71
1.1.1.3.	0101	2002	I 99	**Aquisição de bens de capital**	D6			**5.500,00**												
						Total :		909.072,00					927.072,00	2.750.532,00	3.677.604,00	435.135,13	373.124,05	808.259,18	40.25	21.98

DEMONSTRAÇÃO DE EXECUÇÃO DO PLANO
MUNICÍPIO DE PONTE DE LIMA

Pág. : 2
Ano : 2024

Identificação do Objetivo : CLASSIFICADOR FUNCIONAL
Tipo de Dotação : DOTAÇÕES CORRIGIDAS
Tipo de Plano : PLANO PLURIANUAL DE INVESTIMENTOS
Tipo de Rubrica : RUBRICA ORÇAMENTAL
Período : 2024/01/01 2024/12/31
Euros

Objetivo	Número do projeto			Designação do projeto	Rubrica	Forma de realização	Grupo de Fontes de Financiamento				Datas		Montante Previsto			Montante Executado			Nível de execução financeira anual %	Nível de execução financeira global %
	Código	Ano	Tipo Número				R G	R P	U E	EMPR	Inicio	Fim	Ano	Ano Seguinte	Total	Anos Anteriores	Ano	Total		
[1]	[2]			[3]	[4]	[5]	[6]	[7]	[8]	[9]	[10]	[11]	[12]	[13]	[14]=[12]+[13]	[15]	[16]	[17]=[15]+[16]	[18]	[19]
1.1.1.3.	0101	2002	I 99	Aquisição de bens de capital	D6			1.000,00												
1.1.1.3.	0101	2002	I 99	Aquisição de bens de capital	D6			2.000,00												
1.1.1.3.	0101	2002	I 99	Aquisição de bens de capital	D6			15.000,00												
1.1.1.3.	0103	2002	I 101	EQUIPAMENTO BÁSICO E INFORMÁTICO PARA A DOU		OUTRA					2002/01/01	2028/12/31	5.000,00	10.000,00	15.000,00	2.897,14		2.897,14		19.31
1.1.1.3.	0103	2002	I 101	**Aquisição de bens de capital**	D6			**1.500,00**												
1.1.1.3.	0103	2002	I 101	Aquisição de bens de capital	D6			1.500,00												
1.1.1.3.	0103	2002	I 101	Aquisição de bens de capital	D6			1.000,00												
1.1.1.3.	0103	2002	I 101	Aquisição de bens de capital	D6			500,00												
1.1.1.3.	0103	2002	I 101	Aquisição de bens de capital	D6			500,00												
1.1.1.3.	0104	2002	I 102	EQUIPAMENTO INFORMÁTICO PARA A DSU		OUTRA					2002/01/01	2028/12/31	8.000,00	4.000,00	12.000,00	14.057,41	6.748,10	20.805,51	84.35	173.38
1.1.1.3.	0104	2002	I 102	**Aquisição de bens de capital**	D6			**6.500,00**												
1.1.1.3.	0104	2002	I 102	Aquisição de bens de capital	D6			1.500,00												
1.1.1.3.	0105	2002	I 103	EQUIPAMENTO BÁSICO E INFORMÁTICO PARA A DEC		OUTRA					2002/01/01	2028/12/31	87.001,00	20.500,00	107.501,00	99.703,27	3.319,93	103.023,20	3.82	95.83
1.1.1.3.	0105	2002	I 103	**Aquisição de bens de capital**	D6			**17.000,00**												
1.1.1.3.	0105	2002	I 103	Aquisição de bens de capital	D6			18.501,00												
1.1.1.3.	0105	2002	I 103	Aquisição de bens de capital	D6			1.500,00												
1.1.1.3.	0105	2002	I 103	Aquisição de bens de capital	D6			50.000,00												
1.1.1.3.	0106	2003	I 8	EQUIPAMENTO BÁSICO E INFORMÁTICO PARA A DEP		OUTRA					2003/01/01	2028/12/31	11.001,00	8.000,00	19.001,00	53.050,01	4.297,92	57.347,93	39.07	301.82
1.1.1.3.	0106	2003	I 8	**Aquisição de bens de capital**	D6			**5.001,00**												
1.1.1.3.	0106	2003	I 8	Aquisição de bens de capital	D6			5.000,00												
1.1.1.3.	0106	2003	I 8	Aquisição de bens de capital	D6			500,00												
1.1.1.3.	0106	2003	I 8	Aquisição de bens de capital	D6			500,00												
1.1.1.3.	02	2002	I 96	AQUISIÇÃO DE EQUIPAMENTO ADMINISTRATIVO E INFORMÁTICO		OUTRA					2002/01/01	2028/12/31	289.056,03	50.000,00	339.056,03	69.657,26	121.718,68	191.375,94	42.11	56.44
1.1.1.3.	02	2002	I 96	**Aquisição de bens de capital**	D6			**1.000,00**	**117.055,03**											
1.1.1.3.	02	2002	I 96	Aquisição de bens de capital	D6			500,00												
1.1.1.3.	02	2002	I 96	Aquisição de bens de capital	D6			9.000,00												
1.1.1.3.	02	2002	I 96	Aquisição de bens de capital	D6			1.000,00												
1.1.1.3.	02	2002	I 96	Aquisição de bens de capital	D6			500,00												
1.1.1.3.	02	2002	I 96	Aquisição de bens de capital	D6			500,00												
1.1.1.3.	02	2002	I 96	Aquisição de bens de capital	D6			16.500,00												
1.1.1.3.	02	2002	I 96	Aquisição de bens de capital	D6			4.000,00												
1.1.1.3.	02	2002	I 96	Aquisição de bens de capital	D6			4.500,00												
1.1.1.3.	02	2002	I 96	Aquisição de bens de capital	D6			1,00												
1.1.1.3.	02	2002	I 96	Aquisição de bens de capital	D6			500,00												
1.1.1.3.	02	2002	I 96	Aquisição de bens de capital	D6			500,00												
1.1.1.3.	02	2002	I 96	Aquisição de bens de capital	D6			72.000,00												
1.1.1.3.	02	2002	I 96	Aquisição de bens de capital	D6			6.500,00												
1.1.1.3.	02	2002	I 96	Aquisição de bens de capital	D6			3.000,00												
1.1.1.3.	02	2002	I 96	Aquisição de bens de capital	D6			500,00												
1.1.1.3.	02	2002	I 96	Aquisição de bens de capital	D6			25.000,00												
1.1.1.3.	02	2002	I 96	Aquisição de bens de capital	D6			500,00												
1.1.1.3.	02	2002	I 96	Aquisição de bens de capital	D6			500,00												
1.1.1.3.	02	2002	I 96	Aquisição de bens de capital	D6			1.500,00												
1.1.1.3.	02	2002	I 96	Aquisição de bens de capital	D6			1.500,00												
1.1.1.3.	02	2002	I 96	Aquisição de bens de capital	D6			1.500,00												
						Total :		1.189.075,00	117.055,03				1.327.130,03	2.843.032,00	4.170.162,03	674.500,22	509.208,68	1.183.708,90	38.37	28.39

DEMONSTRAÇÃO DE EXECUÇÃO DO PLANO
MUNICÍPIO DE PONTE DE LIMA

Pág. : 3
Ano : 2024

Identificação do Objetivo : CLASSIFICADOR FUNCIONAL
Tipo de Dotação : DOTAÇÕES CORRIGIDAS
Tipo de Plano : PLANO PLURIANUAL DE INVESTIMENTOS
Tipo de Rubrica : RUBRICA ORÇAMENTAL
Período : 2024/01/01 2024/12/31
Euros

Objetivo	Número do projeto			Designação do projeto	Rubrica	Forma de realização	Grupo de Fontes de Financiamento				Datas		Montante Previsto			Montante Executado			Nível de execução financeira anual %	Nível de execução financeira global %
	Código	Ano	Tipo Número				R G	R P	U E	EMPR	Inicio	Fim	Ano	Ano Seguinte	Total	Anos Anteriores	Ano	Total		
[1]	[2]			[3]	[4]	[5]	[6]	[7]	[8]	[9]	[10]	[11]	[12]	[13]	[14]=[12]+[13]	[15]	[16]	[17]=[15]+[16]	[18]	[19]
1.1.1.3.	02	2002	I 96	Aquisição de bens de capital	D6			20.000,00												
1.1.1.3.	02	2002	I 96	Aquisição de bens de capital	D6			500,00												
1.1.1.3.	02	2002	I 96	Aquisição de bens de capital	D6			500,00												
1.1.1.3.	04	2004	I 2	ARTIGOS E OBJETOS DE VALOR	D6	OUTRA		500,00			2004/01/01	2028/12/31	500,00	2.000,00	2.500,00	9.990,00		9.990,00		399.60
1.1.1.3.	05	2011	I 25	EQUIPAMENTO BÁSICO E INFORMÁTICO PARA A UEMA		OUTRA					2011/04/29	2028/12/31	43.500,00	10.000,00	53.500,00	61.989,55	8.856,40	70.845,95	20.36	132.42
1.1.1.3.	05	2011	I 25	**Aquisição de bens de capital**	D6			**25.000,00**												
1.1.1.3.	05	2011	I 25	Aquisição de bens de capital	D6			12.500,00												
1.1.1.3.	05	2011	I 25	Aquisição de bens de capital	D6			500,00												
1.1.1.3.	05	2011	I 25	Aquisição de bens de capital	D6			5.000,00												
1.1.1.3.	05	2011	I 25	Aquisição de bens de capital	D6			500,00												
1.1.1.3.	06	2012	I 1	EQUIPAMENTO PARA A DSU		OUTRA					2012/01/01	2028/12/31	123.000,00	36.000,00	159.000,00	184.558,68	103.076,86	287.635,54	83.80	180.90
1.1.1.3.	06	2012	I 1	**Aquisição de bens de capital**	D6			**5.000,00**												
1.1.1.3.	06	2012	I 1	Aquisição de bens de capital	D6			2.000,00												
1.1.1.3.	06	2012	I 1	Aquisição de bens de capital	D6			500,00												
1.1.1.3.	06	2012	I 1	Aquisição de bens de capital	D6			98.500,00												
1.1.1.3.	06	2012	I 1	Aquisição de bens de capital	D6			1.000,00												
1.1.1.3.	06	2012	I 1	Aquisição de bens de capital	D6			16.000,00												
1.1.1.4.				**Investimentos Incorpóreos**				**109.600,00**					109.600,00	14.000,00	123.600,00	106.214,52	50.975,51	157.190,03	46.51	127.18
1.1.1.4.	01	2007	I 6	INVESTIMENTOS INCORPÓREOS		OUTRA					2007/01/01	2028/12/31	109.600,00	14.000,00	123.600,00	106.214,52	50.975,51	157.190,03	46.51	127.18
1.1.1.4.	01	2007	I 6	**Aquisição de bens de capital**	D6			**50.500,00**												
1.1.1.4.	01	2007	I 6	Aquisição de bens de capital	D6			500,00												
1.1.1.4.	01	2007	I 6	Aquisição de bens de capital	D6			500,00												
1.1.1.4.	01	2007	I 6	Aquisição de bens de capital	D6			25.500,00												
1.1.1.4.	01	2007	I 6	Aquisição de bens de capital	D6			30.000,00												
1.1.1.4.	01	2007	I 6	Aquisição de bens de capital	D6			2.100,00												
1.1.1.4.	01	2007	I 6	Aquisição de bens de capital	D6			500,00												
1.1.1.6.				**Modernização Administrativa**				**455.500,00**	**37.761,00**				493.261,00	14.000,00	507.261,00	353.077,55	70.184,50	423.262,05	14.23	83.44
1.1.1.6.	06	2015	I 6	SISTEMA DE APOIO À MODERNIZAÇÃO ADMINISTRATIVA		OUTRA					2015/01/01	2028/12/31	363.261,00	8.000,00	371.261,00	1.725,89	19.287,02	21.012,91	5.31	5.66
1.1.1.6.	06	2015	I 6	**Aquisição de bens de capital**	D6			**230.000,00**	**37.761,00**											
1.1.1.6.	06	2015	I 6	Aquisição de bens de capital	D6			90.000,00												
1.1.1.6.	06	2015	I 6	Aquisição de bens de capital	D6			500,00												
1.1.1.6.	06	2015	I 6	Aquisição de bens de capital	D6			5.000,00												
1.1.1.6.	07	2017	I 1	E-GOV ALTO MINHO 2020:MUNICIPIO DE PONTE DE LIMA		OUTRA					2017/01/01	2028/12/31	130.000,00	6.000,00	136.000,00	351.351,66	50.897,48	402.249,14	39.15	295.77
1.1.1.6.	07	2017	I 1	**Aquisição de bens de capital**	D6			**75.000,00**												
1.1.1.6.	07	2017	I 1	Aquisição de bens de capital	D6			50.000,00												
1.1.1.6.	07	2017	I 1	Aquisição de bens de capital	D6			5.000,00												
1.2.				**Segurança e ordem públicas**				**87.703,00**					87.703,00	119.500,00	207.203,00	37.997,93		37.997,93		18.34
1.2.1.				**Protecção civil e luta contra incêndios**				**87.703,00**					87.703,00	119.500,00	207.203,00	37.997,93		37.997,93		18.34
1.2.1.	02	2002	I 58	AÇÕES A DESENVOLVER NO ÂMBITO DO CONTROLO DE FOGOS FLORESTAIS		EMPREITADA					2002/01/01	2028/12/31	1.500,00	6.000,00	7.500,00					
1.2.1.	02	2002	I 58	**Aquisição de bens de capital**	D6			**500,00**												
1.2.1.	02	2002	I 58	Aquisição de bens de capital	D6			500,00												
1.2.1.	02	2002	I 58	Aquisição de bens de capital	D6			500,00												
1.2.1.	03	2002	I 57	AQUISIÇÃO DE EQUIPAMENTO		OUTRA					2002/01/01	2028/12/31	11.001,00	6.000,00	17.001,00	37.715,03		37.715,03		221.84
1.2.1.	03	2002	I 57	**Aquisição de bens de capital**	D6			**500,00**												
						Total :		1.944.175,00	154.816,03				2.109.492,03	2.931.032,00	5.040.524,03	1.428.045,55	742.301,95	2.170.347,50	35.19	43.06

DEMONSTRAÇÃO DE EXECUÇÃO DO PLANO
MUNICÍPIO DE PONTE DE LIMA

Pág. : 4
Ano : 2024

Identificação do Objetivo : CLASSIFICADOR FUNCIONAL
Tipo de Dotação : DOTAÇÕES CORRIGIDAS
Tipo de Plano : PLANO PLURIANUAL DE INVESTIMENTOS
Tipo de Rubrica : RUBRICA ORÇAMENTAL
Período : 2024/01/01 2024/12/31
Euros

Objetivo	Número do projeto			Designação do projeto	Rubrica	Forma de realização	Grupo de Fontes de Financiamento				Datas		Montante Previsto			Montante Executado			Nível de execução financeira anual %	Nível de execução financeira global %
	Código	Ano	Tipo Número				R G	R P	U E	EMPR	Inicio	Fim	Ano	Ano Seguinte	Total	Anos Anteriores	Ano	Total		
[1]	[2]			[3]	[4]	[5]	[6]	[7]	[8]	[9]	[10]	[11]	[12]	[13]	[14]=[12]+[13]	[15]	[16]	[17]=[15]+[16]	[18]	[19]
1.2.1.	03	2002	I 57	Aquisição de bens de capital	D6			500,00												
1.2.1.	03	2002	I 57	Aquisição de bens de capital	D6			10.001,00												
1.2.1.	01	2022	I 2	CONSTRUÇÃO DE EQUIPAMENTO NO ÂMBITO DA PROTEÇÃO CIVIL E BOMBEIROS		EMPREITADA					2022/02/25	2028/12/31	75.202,00	107.500,00	182.702,00	282,90		282,90		0.15
1.2.1.	01	2022	I 2	**Aquisição de bens de capital**	D6			**74.201,00**												
1.2.1.	01	2022	I 2	Aquisição de bens de capital	D6			1,00												
1.2.1.	01	2022	I 2	Aquisição de bens de capital	D6			500,00												
1.2.1.	01	2022	I 2	Aquisição de bens de capital	D6			500,00												
2.				**Funções sociais**				**5.237.621,70**	**1.608.047,44**				6.845.669,14	18.561.733,00	25.407.402,14	18.248.730,11	3.563.949,20	21.812.679,31	52.06	85.85
2.1.				**Educação**				**627.883,64**	**210.840,00**				838.723,64	6.656.035,00	7.494.758,64	3.118.647,15	501.510,36	3.620.157,51	59.79	48.30
2.1.1.				**Ensino não superior**				**627.883,64**	**210.840,00**				838.723,64	6.656.035,00	7.494.758,64	3.118.647,15	501.510,36	3.620.157,51	59.79	48.30
2.1.1.1.				**Educação Pré-Escolar**				**249.254,64**	**210.840,00**				460.094,64	2.027.000,00	2.487.094,64	98.298,52	289.620,96	387.919,48	62.95	15.60
2.1.1.1.	06	2002	I 4	REPARAÇÃO E CONSERVAÇÃO DE JARDINS DE INFÂNCIA	D6	EMPREITADA		25.000,00			2002/01/01	2028/12/31	25.000,00	2.000,00	27.000,00	64.275,86	1.420,53	65.696,39	5.68	243.32
2.1.1.1.	07	2002	I 5	AQUISIÇÃO DE EQUIPAMENTO DIVERSO PARA JARDINS DE INFÂNCIA E CANTINAS		OUTRA					2002/01/01	2028/12/31	8.500,00	8.000,00	16.500,00	34.022,66	3.053,46	37.076,12	35.92	224.70
2.1.1.1.	07	2002	I 5	**Aquisição de bens de capital**	D6			**500,00**												
2.1.1.1.	07	2002	I 5	Aquisição de bens de capital	D6			500,00												
2.1.1.1.	07	2002	I 5	Aquisição de bens de capital	D6			7.000,00												
2.1.1.1.	07	2002	I 5	Aquisição de bens de capital	D6			500,00												
2.1.1.1.	13	2023	I 9	CONSTRUÇÃO DE CRECHES		EMPREITADA					2023/01/01	2028/12/31	426.594,64	2.017.000,00	2.443.594,64		285.146,97	285.146,97	66.84	11.67
2.1.1.1.	13	2023	I 9	**Aquisição de bens de capital**	D6			**215.254,64**	**210.840,00**											
2.1.1.1.	13	2023	I 9	Aquisição de bens de capital	D6			500,00												
2.1.1.2.				**Ensino Basico Secundário**				**378.629,00**					378.629,00	4.629.035,00	5.007.664,00	3.020.348,63	211.889,40	3.232.238,03	55.96	64.55
2.1.1.2.	01	2002	I 6	AQUISIÇÃO DE TERRENOS P/CONSTRUÇÃO DE ESCOLAS PARA ENSINO BASICO E SECUNDÁRIO		OUTRA					2002/01/01	2028/12/31	45.500,00	4.000,00	49.500,00		35.000,00	35.000,00	76.92	70.71
2.1.1.2.	01	2002	I 6	**Aquisição de bens de capital**	D6			**45.000,00**												
2.1.1.2.	01	2002	I 6	Aquisição de bens de capital	D6			500,00												
2.1.1.2.	02	2002	I 7	CONSTRUÇÃO DE ESCOLAS DESTINADAS AO ENSINO BASICO E SECUNDÁRIO-INCLUINDO ACESSOS E INFRAESTRUTURAS		EMPREITADA					2002/01/01	2028/12/31	10.000,00	6.000,00	16.000,00		8.987,35	8.987,35	89.87	56.17
2.1.1.2.	02	2002	I 7	**Aquisição de bens de capital**	D6			**500,00**												
2.1.1.2.	02	2002	I 7	Aquisição de bens de capital	D6			9.000,00												
2.1.1.2.	02	2002	I 7	Aquisição de bens de capital	D6			500,00												
2.1.1.2.	03	2002	I 8	CONSTRUÇÃO/BENEFICIAÇÃO DE ESCOLAS E OUTROS EQUIPAMENTOS EDUCATIVOS (REFEITÓRIOS BIBLIOTECAS E OUTROS)	D6	EMPREITADA		225.000,00			2002/01/01	2028/12/31	225.000,00	501.500,00	726.500,00	1.601.574,23	127.383,35	1.728.957,58	56.61	237.98
2.1.1.2.	04	2002	I 9	AQUISIÇÃO DE MAQUINARIA E EQUIPAMENTO PARA ESCOLAS E OUTROS ESPAÇOS EDUCATIVOS		OUTRA					2002/01/01	2028/12/31	98.129,00	4.117.535,00	4.215.664,00	1.418.774,40	40.518,70	1.459.293,10	41.29	34.62
2.1.1.2.	04	2002	I 9	**Aquisição de bens de capital**	D6			**52.129,00**												
2.1.1.2.	04	2002	I 9	Aquisição de bens de capital	D6			500,00												
2.1.1.2.	04	2002	I 9	Aquisição de bens de capital	D6			45.000,00												
2.1.1.2.	04	2002	I 9	Aquisição de bens de capital	D6			500,00												
2.2.				**Saúde**				**244.001,00**	**241.105,44**				485.106,44	4,00	485.110,44		18.142,50	18.142,50	3.74	3.74
2.2.1.				**Serviços individuais de saúde**				**244.001,00**	**241.105,44**				485.106,44	4,00	485.110,44		18.142,50	18.142,50	3.74	3.74
						Total :		2.657.761,64	365.656,03				3.023.417,67	9.694.567,00	12.717.984,67	4.546.975,60	1.243.812,31	5.790.787,91	41.14	45.53

DEMONSTRAÇÃO DE EXECUÇÃO DO PLANO
MUNICÍPIO DE PONTE DE LIMA

Pág. : 5
Ano : 2024

Identificação do Objetivo : CLASSIFICADOR FUNCIONAL
Tipo de Dotação : DOTAÇÕES CORRIGIDAS
Tipo de Plano : PLANO PLURIANUAL DE INVESTIMENTOS
Tipo de Rubrica : RUBRICA ORÇAMENTAL
Período : 2024/01/01 2024/12/31
Euros

Objetivo [1]	Número do projeto Código [2]	Ano	Tipo	Número	Designação do projeto [3]	Rubrica [4]	Forma de realização [5]	Grupo de Fontes de Financiamento R G [6]	R P [7]	U E [8]	EMPR [9]	Datas Inicio [10]	Fim [11]	Montante Previsto Ano [12]	Ano Seguinte [13]	Total [14]=[12]+[13]	Montante Executado Anos Anteriores [15]	Ano [16]	Total [17]=[15]+[16]	Nível de execução financeira anual % [18]	Nível de execução financeira global % [19]
2.2.1.	02	2002	I	61	CONSTRUÇÃO/BENEFICIAÇÃO DE INSTALAÇÕES DE SAÚDE	D6	EMPREITADA		244.001,00	241.105,44		2002/01/01	2028/12/31	485.106,44	4,00	485.110,44		18.142,50	18.142,50	3.74	3.74
2.4.					**Habitação e servicos colectivos**				**2.801.903,06**	**1.156.102,00**				3.958.005,06	4.550.219,00	8.508.224,06	8.245.685,65	2.158.077,92	10.403.763,57	54.52	122.28
2.4.1.					**Habitação**				**650.485,06**	**752.000,00**				1.402.485,06	2.242.051,00	3.644.536,06	53.481,71	648.115,90	701.597,61	46.21	19.25
2.4.1.	02	2002	I	36	CONSTRUÇÃO/BENEFICIAÇÃO DE CASAS PARA HABITAÇÃO SOCIAL		OUTRA					2002/01/01	2028/12/31	509.471,20	244.000,00	753.471,20	29.663,50	502.411,17	532.074,67	98.61	70.62
2.4.1.	02	2002	I	36	**Aquisição de bens de capital**	D6			**1,00**												
2.4.1.	02	2002	I	36	Aquisição de bens de capital	D6			500.500,00												
2.4.1.	02	2002	I	36	Aquisição de bens de capital	D6			1,00												
2.4.1.	02	2002	I	36	Aquisição de bens de capital	D6			8.969,20												
2.4.1.	03	2002	I	37	RECUPERAÇÃO DE PRÉDIOS DEGRADADOS SITUADOS NA ZONA URBANA DE PONTE DE LIMA	D6	EMPREITADA		1,00			2002/01/01	2028/12/31	1,00	4,00	5,00					
2.4.1.	04	2003	I	10	AQUISIÇÃO DE HABITAÇÃO NO ÂMBITO DO EXERCÍCIO DO DIREITO DE PREFERÊNCIA	D6	OUTRA		20.000,00			2003/06/09	2028/12/31	20.000,00	2.000,00	22.000,00	23.818,21		23.818,21		108.26
2.4.1.	18	2016	I	1	RECUPERAÇÃO DE PRÉDIOS DEGRADADOS		EMPREITADA					2016/01/01	2028/12/31	1.000,00	4.000,00	5.000,00					
2.4.1.	18	2016	I	1	**Aquisição de bens de capital**	D6			**500,00**												
2.4.1.	18	2016	I	1	Aquisição de bens de capital	D6			500,00												
2.4.1.	19	2024	I	1	REABILITAÇÃO DE FRAÇÕES OU DE PRÉDIOS HABITACIONAIS-ARCOZELO		EMPREITADA					2024/01/01	2028/12/31	514.000,00	1.481.000,00	1.995.000,00		30.704,73	30.704,73	5.97	1.54
2.4.1.	19	2024	I	1	**Aquisição de bens de capital**	D6			**1.000,00**												
2.4.1.	19	2024	I	1	Aquisição de bens de capital	D6				512.000,00											
2.4.1.	19	2024	I	1	Aquisição de bens de capital	D6			1.000,00												
2.4.1.	20	2024	I	2	REABILITAÇÃO DE FRAÇÕES OU DE PRÉDIOS HABITACIONAIS-FREIXO/ARDEGÃO/MATO		EMPREITADA					2024/01/01	2028/12/31	242.000,00	511.000,00	753.000,00					
2.4.1.	20	2024	I	2	**Aquisição de bens de capital**	D6			**1.000,00**												
2.4.1.	20	2024	I	2	Aquisição de bens de capital	D6				240.000,00											
2.4.1.	20	2024	I	2	Aquisição de bens de capital	D6			1.000,00												
2.4.1.	21	2024	I	4	HABITAÇÃO COLABORATIVA E COMUNITÁRIA		EMPREITADA					2024/02/23	2028/12/31	5,86	20,00	25,86					
2.4.1.	21	2024	I	4	**Aquisição de bens de capital**	D6			**1,00**												
2.4.1.	21	2024	I	4	Aquisição de bens de capital	D6			1,00												
2.4.1.	21	2024	I	4	Aquisição de bens de capital	D6			1,00												
2.4.1.	21	2024	I	4	Aquisição de bens de capital	D6			1,86												
2.4.1.	21	2024	I	4	Aquisição de bens de capital	D6			1,00												
2.4.1.	22	2024	I	5	HABITAÇÃO A CUSTOS CONTROLADOS		EMPREITADA					2024/02/23	2028/12/31	116.005,00	18,00	116.023,00		115.000,00	115.000,00	99.13	99.12
2.4.1.	22	2024	I	5	**Aquisição de bens de capital**	D6			**116.000,00**												
2.4.1.	22	2024	I	5	Aquisição de bens de capital	D6			1,00												
2.4.1.	22	2024	I	5	Aquisição de bens de capital	D6			1,00												
2.4.1.	22	2024	I	5	Aquisição de bens de capital	D6			1,00												
2.4.1.	22	2024	I	5	Aquisição de bens de capital	D6			1,00												
2.4.1.	22	2024	I	5	Aquisição de bens de capital	D6			1,00												
2.4.1.	23	2024	I	6	BENEFICIAÇÃO DA CASA DE CARIDADE-RUA AGOSTINHO JOSÉ TAVEIRA		EMPREITADA					2024/02/23	2028/12/31	2,00	9,00	11,00					
2.4.1.	23	2024	I	6	**Aquisição de bens de capital**	D6			**1,00**												
2.4.1.	23	2024	I	6	Aquisição de bens de capital	D6			1,00												
2.4.2.					**Ordenamento do território**				**404.001,00**					404.001,00	40.000,00	444.001,00	2.075.938,78	40.868,04	2.116.806,82	10.12	476.76
2.4.2.1.					**Planeamento Urbanistico**				**353.501,00**					353.501,00	36.000,00	389.501,00	2.007.750,80	28.576,49	2.036.327,29	8.08	522.80
							Total :		3.552.247,70	1.358.761,47				4.911.009,17	11.936.622,00	16.847.631,17	4.600.457,31	1.910.070,71	6.510.528,02	38.89	38.64

DEMONSTRAÇÃO DE EXECUÇÃO DO PLANO
MUNICÍPIO DE PONTE DE LIMA

Pág. : 6
Ano : 2024

Identificação do Objetivo : CLASSIFICADOR FUNCIONAL
Tipo de Dotação : DOTAÇÕES CORRIGIDAS
Tipo de Plano : PLANO PLURIANUAL DE INVESTIMENTOS
Tipo de Rubrica : RUBRICA ORÇAMENTAL
Período : 2024/01/01 2024/12/31
Euros

Objetivo	Número do projeto			Designação do projeto	Rubrica	Forma de realização	Grupo de Fontes de Financiamento				Datas		Montante Previsto			Montante Executado			Nível de execução financeira anual %	Nível de execução financeira global %
	Código	Ano	Tipo Número				R G	R P	U E	EMPR	Inicio	Fim	Ano	Ano Seguinte	Total	Anos Anteriores	Ano	Total		
[1]	[2]			[3]	[4]	[5]	[6]	[7]	[8]	[9]	[10]	[11]	[12]	[13]	[14]=[12]+[13]	[15]	[16]	[17]=[15]+[16]	[18]	[19]
2.4.2.1.	01	2002	I 38	AQUISIÇÃO DE TERRENOS PARA IMPLEMENTAÇÃO E GESTÃO DO PDM E PLANOS DE URBANIZAÇÃO		OUTRA					2002/01/01	2028/12/31	6.000,00	4.000,00	10.000,00	65.000,00		65.000,00		650.00
2.4.2.1.	01	2002	I 38	**Aquisição de bens de capital**	D6			**1.000,00**												
2.4.2.1.	01	2002	I 38	Aquisição de bens de capital	D6			5.000,00												
2.4.2.1.	03	2002	I 39	PLANO GERAL DE URNANIZAÇÃO PARA AS FREGUESIAS COM FORTE PRESSÃO URBANÍSTICA	D6	OUTRA		500,00			2002/01/01	2028/12/31	500,00	2.000,00	2.500,00					
2.4.2.1.	04	2002	I 40	ESTUDOS, PROJECTOS E OUTROS PLANOS DE URBANIZAÇÃO E PORMENOR	D6	OUTRA		70.000,00			2002/01/01	2028/12/31	70.000,00	2.000,00	72.000,00	116.367,30	9.901,50	126.268,80	14.15	175.37
2.4.2.1.	10	2003	I 7	MAQUINARIA E EQUIPAMENTO PARA A DEP		OUTRA					2003/01/01	2028/12/31	1.500,00	6.000,00	7.500,00	17.138,33		17.138,33		228.51
2.4.2.1.	10	2003	I 7	**Aquisição de bens de capital**	D6			**500,00**												
2.4.2.1.	10	2003	I 7	Aquisição de bens de capital	D6			500,00												
2.4.2.1.	10	2003	I 7	Aquisição de bens de capital	D6			500,00												
2.4.2.1.	11	2003	I 9	AQUISIÇÃO DE TERRENOS NO ÂMBITO DO EXERCÍCIO DE PREFERÊNCIA	D6	OUTRA		1,00			2003/06/09	2028/12/31	1,00	2.000,00	2.001,00	7.897,00		7.897,00		394.65
2.4.2.1.	12	2003	I 11	AQUISIÇÃO DE OUTROS EDIFÍCIOS NO ÂMBITO DO EXERCÍCIO DO DIREITO DE PREFERÊNCIA	D6	OUTRA		500,00			2003/06/09	2028/12/31	500,00	2.000,00	2.500,00	260.000,00		260.000,00		10400.00
2.4.2.1.	13	2016	I 2	PLANO DE AÇÃO PARA A REGENERAÇÃO URBANA	D6	OUTRA		500,00			2016/01/01	2028/12/31	500,00	2.000,00	2.500,00					
2.4.2.1.	14	2016	I 3	ARRANJOS URBANISTICOS		EMPREITADA					2016/01/01	2028/12/31	271.500,00	4.000,00	275.500,00	101.050,64	18.674,99	119.725,63	6.88	43.46
2.4.2.1.	14	2016	I 3	**Aquisição de bens de capital**	D6			**500,00**												
2.4.2.1.	14	2016	I 3	Aquisição de bens de capital	D6			271.000,00												
2.4.2.1.	15	2018	I 2	CONSTRUÇÃO DE CICLOVIA E VIAS PEDONAIS DE ACESSO À ZONA URBANA DE PONTE DE LIMA		EMPREITADA					2018/01/02	2028/12/31	3.000,00	12.000,00	15.000,00	1.440.297,53		1.440.297,53		9601.98
2.4.2.1.	15	2018	I 2	**Aquisição de bens de capital**	D6			**500,00**												
2.4.2.1.	15	2018	I 2	Aquisição de bens de capital	D6			500,00												
2.4.2.1.	15	2018	I 2	Aquisição de bens de capital	D6			500,00												
2.4.2.1.	15	2018	I 2	Aquisição de bens de capital	D6			500,00												
2.4.2.1.	15	2018	I 2	Aquisição de bens de capital	D6			500,00												
2.4.2.1.	15	2018	I 2	Aquisição de bens de capital	D6			500,00												
2.4.2.2.				**Urbanização**				**50.500,00**					50.500,00	4.000,00	54.500,00	68.187,98	12.291,55	80.479,53	24.34	147.67
2.4.2.2.	01	2002	I 42	BENEFICIAÇÃO E REPARAÇÃO DE EDIFICIOS MUNICIPAIS	D6	EMPREITADA		50.000,00			2002/01/01	2028/12/31	50.000,00	2.000,00	52.000,00	68.187,98	12.291,55	80.479,53	24.58	154.77
2.4.2.2.	04	2002	I 3	AQUISIÇÃO DE IMÓVEIS	D6	OUTRA		500,00			2002/01/01	2028/12/31	500,00	2.000,00	2.500,00					
2.4.3.				**Saneamento**				**774.559,00**	**404.102,00**				1.178.661,00	412.000,00	1.590.661,00	4.605.957,47	1.058.692,32	5.664.649,79	89.82	356.12
2.4.3.	02	2002	I 51	ALARGAMENTO DA ACTUAL REDE DE ESGOTOS		EMPREITADA					2002/01/01	2028/12/31	115.500,00	402.000,00	517.500,00	600.073,47		600.073,47		115.96
2.4.3.	02	2002	I 51	**Aquisição de bens de capital**	D6			**500,00**												
2.4.3.	02	2002	I 51	Aquisição de bens de capital	D6			115.000,00												
2.4.3.	04	2002	I 53	MAQUINARIA E EQUIPAMENTO DIVERSO PARA SANEAMENTO		OUTRA					2002/01/01	2028/12/31	2.000,00	4.000,00	6.000,00	7.385,54	1.269,36	8.654,90	63.47	144.25
2.4.3.	04	2002	I 53	**Aquisição de bens de capital**	D6			**1.500,00**												
2.4.3.	04	2002	I 53	Aquisição de bens de capital	D6			500,00												
2.4.3.	11	2012	I 3	ALARGAMENTO DA REDE SANEAMENTO E EFLUENTES DO POLO QUEIJADA/ANAIS E FORNELOS	D6	EMPREITADA		1.000,00			2012/01/01	2028/12/31	1.000,00		1.000,00	115.247,08		115.247,08		11524.71
						Total :		4.074.748,70	1.358.761,47				5.433.510,17	12.382.622,00	17.816.132,17	7.399.102,18	1.952.208,11	9.351.310,29	35.93	52.49

DEMONSTRAÇÃO DE EXECUÇÃO DO PLANO
MUNICÍPIO DE PONTE DE LIMA

Pág. : 7
Ano : 2024

Identificação do Objetivo : CLASSIFICADOR FUNCIONAL
Tipo de Dotação : DOTAÇÕES CORRIGIDAS
Tipo de Plano : PLANO PLURIANUAL DE INVESTIMENTOS
Tipo de Rubrica : RUBRICA ORÇAMENTAL
Período : 2024/01/01 2024/12/31
Euros

Objetivo	Número do projeto			Designação do projeto	Rubrica	Forma de realização	Grupo de Fontes de Financiamento				Datas		Montante Previsto			Montante Executado			Nível de execução financeira anual %	Nível de execução financeira global %
	Código	Ano	Tipo Número				R G	R P	U E	EMPR	Inicio	Fim	Ano	Ano Seguinte	Total	Anos Anteriores	Ano	Total		
[1]	[2]			[3]	[4]	[5]	[6]	[7]	[8]	[9]	[10]	[11]	[12]	[13]	[14]=[12]+[13]	[15]	[16]	[17]=[15]+[16]	[18]	[19]
2.4.3.	15	2019	I 5	ALARGAMENTO DA ATUAL REDE DE ESGOTOS NO CONCELHO-SAR1-SISTEMA DE FREIXO	D6	EMPREITADA		402.059,00			2019/09/28	2028/12/31	402.059,00	2.000,00	404.059,00	1.717.624,05	400.181,79	2.117.805,84	99.53	524.13
2.4.3.	16	2019	I 6	ALARGAMENTO DA ATUAL REDE DE ESGOTOS NO CONCELHO-SAR3-SISTEMA DA CORRELHÃ	D6	EMPREITADA		254.000,00			2019/09/28	2028/12/31	254.000,00	2.000,00	256.000,00	1.127.431,78	253.139,24	1.380.571,02	99.66	539.29
2.4.3.	19	2022	I 3	ALARGAMENTO DA ATUAL REDE DE ESGOTOS NO CONCELHO-SAR4-SISTEMA DE LANHESES-S.PEDRO D'ARCOS E ESTORÃOS	D6	EMPREITADA			404.102,00		2022/09/30	2028/12/31	404.102,00	2.000,00	406.102,00	1.038.195,55	404.101,93	1.442.297,48	100.00	355.16
2.4.4.				**Abastecimento de Água**				**36.000,00**					36.000,00	44.000,00	80.000,00	184.667,32	34.870,91	219.538,23	96.86	274.42
2.4.4.	03	2002	I 64	ABASTECIMENTO DE ÁGUA AO CONCELHO	D6	EMPREITADA		32.000,00			2002/01/01	2028/12/31	32.000,00	40.000,00	72.000,00	159.865,70	31.992,39	191.858,09	99.98	266.47
2.4.4.	05	2002	I 66	MAQUINARIA E EQUIPAMENTO PARA O SERVIÇO DE ÁGUAS		OUTRA					2002/01/01	2028/12/31	4.000,00	4.000,00	8.000,00	24.801,62	2.878,52	27.680,14	71.96	346.00
2.4.4.	05	2002	I 66	**Aquisição de bens de capital**	D6			**3.500,00**												
2.4.4.	05	2002	I 66	Aquisição de bens de capital	D6			500,00												
2.4.5.				**Resíduos sólidos**				**305.500,00**					305.500,00	1.385.140,00	1.690.640,00	671.099,32	174.588,91	845.688,23	57.15	50.02
2.4.5.	02	2002	I 55	MAQUINARIA E EQUIPAMENTO PARA OS SERVIÇOS DE LIMPEZA		OUTRA					2002/01/01	2028/12/31	58.500,00	1.363.640,00	1.422.140,00	671.099,32	46.807,50	717.906,82	80.01	50.48
2.4.5.	02	2002	I 55	**Aquisição de bens de capital**	D6			**500,00**												
2.4.5.	02	2002	I 55	Aquisição de bens de capital	D6			56.000,00												
2.4.5.	02	2002	I 55	Aquisição de bens de capital	D6			1.500,00												
2.4.5.	02	2002	I 55	Aquisição de bens de capital	D6			500,00												
2.4.5.	04	2009	I 6	CONSTRUÇÃO/CONSERVAÇÃO DE EQUIPAMENTOS DE VALORIZAÇÃO DE RESÍDUOS SÓLIDOS	D6	EMPREITADA		247.000,00			2009/01/01	2028/12/31	247.000,00	21.500,00	268.500,00		127.781,41	127.781,41	51.73	47.59
2.4.6.				**Protecção do meio ambiente e conservação da natureza**				**570.855,00**					570.855,00	373.020,00	943.875,00	551.116,50	200.941,84	752.058,34	35.20	79.68
2.4.6.1.				**Defesa do Meio Ambiente**				**570.855,00**					570.855,00	373.020,00	943.875,00	551.116,50	200.941,84	752.058,34	35.20	79.68
2.4.6.1.	01	2002	I 88	AQUISIÇÃO DE TERRENO PARA ÁREA PROTEGIDA DAS LAGOAS DE BERTIANDOS E S.PEDRO DE ARCOS	D6	OUTRA		50.000,00			2002/01/01	2028/12/31	50.000,00	2.000,00	52.000,00	1.000,00	22.777,50	23.777,50	45.56	45.73
2.4.6.1.	03	2002	I 90	CONSTRUÇÃO/RECUPERAÇÃO DE ESPAÇOS VERDES	D6	EMPREITADA		500,00			2002/01/01	2028/12/31	500,00	2.000,00	2.500,00	8.302,50		8.302,50		332.10
2.4.6.1.	04	2002	I 91	AQUISIÇÃO DE EQUIPAMENTO DIVERSO PARA JARDINS, PARQUES MUNICIPAIS E AMBIENTE		OUTRA					2002/01/01	2028/12/31	40.500,00	10.000,00	50.500,00	74.196,28	24.214,34	98.410,62	59.79	194.87
2.4.6.1.	04	2002	I 91	**Aquisição de bens de capital**	D6			**500,00**												
2.4.6.1.	04	2002	I 91	Aquisição de bens de capital	D6			20.000,00												
2.4.6.1.	04	2002	I 91	Aquisição de bens de capital	D6			1.000,00												
2.4.6.1.	04	2002	I 91	Aquisição de bens de capital	D6			18.500,00												
2.4.6.1.	04	2002	I 91	Aquisição de bens de capital	D6			500,00												
2.4.6.1.	09	2009	I 8	RECUPERAÇÃO PAISAGÍSTICA DE PEDREIRAS/PARQUE TEMÁTICO		EMPREITADA					2009/01/01	2028/12/31	1.000,00	4.000,00	5.000,00					
2.4.6.1.	09	2009	I 8	**Aquisição de bens de capital**	D6			**500,00**												
2.4.6.1.	09	2009	I 8	Aquisição de bens de capital	D6			500,00												
2.4.6.1.	10	2009	I 9	AÇÕES DE REFLORESTAÇÃO	D6	EMPREITADA		500,00			2009/01/01	2028/12/31	500,00	2.000,00	2.500,00					
2.4.6.1.	23	2010	I 18	REQUALIFICAÇÃO DO MONTE DE SANTO OVÍDIO		EMPREITADA					2010/01/01	2028/12/31	1.000,00	4.000,00	5.000,00					
2.4.6.1.	23	2010	I 18	**Aquisição de bens de capital**	D6			**500,00**												
						Total :		5.165.307,70	1.762.863,47				6.928.671,17	13.841.762,00	20.770.433,17	12.221.618,98	3.266.082,73	15.487.701,71	47.14	74.57

DEMONSTRAÇÃO DE EXECUÇÃO DO PLANO
MUNICÍPIO DE PONTE DE LIMA

Pág. : 8
Ano : 2024

Identificação do Objetivo : CLASSIFICADOR FUNCIONAL
Tipo de Dotação : DOTAÇÕES CORRIGIDAS
Tipo de Plano : PLANO PLURIANUAL DE INVESTIMENTOS
Tipo de Rubrica : RUBRICA ORÇAMENTAL
Período : 2024/01/01 2024/12/31
Euros

Objetivo	Número do projeto			Designação do projeto	Rubrica	Forma de realização	Grupo de Fontes de Financiamento				Datas		Montante Previsto			Montante Executado			Nível de execução financeira anual %	Nível de execução financeira global %
	Código	Ano	Tipo Número				R G	R P	U E	EMPR	Inicio	Fim	Ano	Ano Seguinte	Total	Anos Anteriores	Ano	Total		
[1]	[2]			[3]	[4]	[5]	[6]	[7]	[8]	[9]	[10]	[11]	[12]	[13]	[14]=[12]+[13]	[15]	[16]	[17]=[15]+[16]	[18]	[19]
2.4.6.1.	23	2010	I 18	Aquisição de bens de capital	D6			500,00												
2.4.6.1.	30	2011	I 21	PRESERVAÇÃO E VALORIZAÇÃO DO PATRIMÓNIO DA SERRA D'ARGA		EMPREITADA					2011/01/01	2028/12/31	2.000,00	8.000,00	10.000,00					
2.4.6.1.	30	2011	I 21	**Aquisição de bens de capital**	D6			**500,00**												
2.4.6.1.	30	2011	I 21	Aquisição de bens de capital	D6			500,00												
2.4.6.1.	30	2011	I 21	Aquisição de bens de capital	D6			500,00												
2.4.6.1.	30	2011	I 21	Aquisição de bens de capital	D6			500,00												
2.4.6.1.	31	2011	I 26	AQUISIÇÃO, CONSTRUÇÃO E BENEF. DE IMÓVEIS-VALORIZAÇÃO DE RECURSOS NATURAIS E RURAIS		EMPREITADA					2011/04/29	2028/12/31	380.000,00	10.000,00	390.000,00	113.199,09	133.280,00	246.479,09	35.07	63.20
2.4.6.1.	31	2011	I 26	**Aquisição de bens de capital**	D6			**1.000,00**												
2.4.6.1.	31	2011	I 26	Aquisição de bens de capital	D6			500,00												
2.4.6.1.	31	2011	I 26	Aquisição de bens de capital	D6			86.000,00												
2.4.6.1.	31	2011	I 26	Aquisição de bens de capital	D6			500,00												
2.4.6.1.	31	2011	I 26	Aquisição de bens de capital	D6			292.000,00												
2.4.6.1.	33	2012	I 6	VALORIZAÇÃO DE ALDEIAS DE MONTANHA		EMPREITADA					2012/01/01	2028/12/31	42.000,00	10.000,00	52.000,00	226.730,51		226.730,51		436.02
2.4.6.1.	33	2012	I 6	**Aquisição de bens de capital**	D6			**40.000,00**												
2.4.6.1.	33	2012	I 6	Aquisição de bens de capital	D6			500,00												
2.4.6.1.	33	2012	I 6	Aquisição de bens de capital	D6			500,00												
2.4.6.1.	33	2012	I 6	Aquisição de bens de capital	D6			500,00												
2.4.6.1.	33	2012	I 6	Aquisição de bens de capital	D6			500,00												
2.4.6.1.	03	2019	I 3	DESPORTOS E TURISMO DA NATUREZA							2019/01/01	2028/12/31	2.850,00	8.000,00	10.850,00	86.241,46		86.241,46		794.85
2.4.6.1.	03	2019	I 3	**Aquisição de bens de capital**	D6			**500,00**												
2.4.6.1.	03	2019	I 3	Aquisição de bens de capital	D6			1.350,00												
2.4.6.1.	03	2019	I 3	Aquisição de bens de capital	D6			500,00												
2.4.6.1.	03	2019	I 3	Aquisição de bens de capital	D6			500,00												
2.4.6.1.	11	2023	I 7	VALORIZAÇÃO DO AREAL E DO PERFIL DO RIO LIMA		EMPREITADA					2023/01/01	2028/12/31	50.500,00	313.000,00	363.500,00	41.446,66	20.670,00	62.116,66	40.93	17.09
2.4.6.1.	11	2023	I 7	**Aquisição de bens de capital**	D6			**500,00**												
2.4.6.1.	11	2023	I 7	Aquisição de bens de capital	D6			50.000,00												
2.4.6.1.	12	2023	I 8	VALORIZAÇÃO DO VALE DO TROVELA							2023/01/01	2028/12/31	5,00	20,00	25,00					
2.4.6.1.	12	2023	I 8	**Aquisição de bens de capital**	D6			**1,00**												
2.4.6.1.	12	2023	I 8	Aquisição de bens de capital	D6			1,00												
2.4.6.1.	12	2023	I 8	Aquisição de bens de capital	D6			1,00												
2.4.6.1.	12	2023	I 8	Aquisição de bens de capital	D6			1,00												
2.4.6.1.	12	2023	I 8	Aquisição de bens de capital	D6			1,00												
2.4.7.				**Biorresiduos**				**60.503,00**					60.503,00	54.008,00	114.511,00	103.424,55		103.424,55		90.32
2.4.7.	01	2023	I 1	CONSTRUÇÃO E AQUISIÇÃO DE MAQUINARIA E EQUIPAMENTO PARA OS BIORRESIDUOS		OUTRA					2023/01/01	2028/12/31	60.503,00	54.008,00	114.511,00	103.424,55		103.424,55		90.32
2.4.7.	01	2023	I 1	**Aquisição de bens de capital**	D6			**1,00**												
2.4.7.	01	2023	I 1	Aquisição de bens de capital	D6			1,00												
2.4.7.	01	2023	I 1	Aquisição de bens de capital	D6			1,00												
2.4.7.	01	2023	I 1	Aquisição de bens de capital	D6			55.000,00												
2.4.7.	01	2023	I 1	Aquisição de bens de capital	D6			500,00												
2.4.7.	01	2023	I 1	Aquisição de bens de capital	D6			5.000,00												
2.5.				**Servicos culturais, recreativos e religiosos**				**1.563.834,00**					1.563.834,00	7.355.475,00	8.919.309,00	6.884.397,31	886.218,42	7.770.615,73	56.67	87.12
2.5.1.				**Cultura**				**825.053,00**					825.053,00	4.788.953,00	5.614.006,00	965.123,75	405.159,97	1.370.283,72	49.11	24.41
						Total :		5.703.665,70	1.762.863,47				7.466.529,17	14.244.790,00	21.711.319,17	12.792.661,25	3.420.032,73	16.212.693,98	45.80	74.67

DEMONSTRAÇÃO DE EXECUÇÃO DO PLANO
MUNICÍPIO DE PONTE DE LIMA

Pág. : 9
Ano : 2024

Identificação do Objetivo : CLASSIFICADOR FUNCIONAL
Tipo de Dotação : DOTAÇÕES CORRIGIDAS
Tipo de Plano : PLANO PLURIANUAL DE INVESTIMENTOS
Tipo de Rubrica : RUBRICA ORÇAMENTAL
Período : 2024/01/01 2024/12/31
Euros

Objetivo	Número do projeto			Designação do projeto	Rubrica	Forma de realização	Grupo de Fontes de Financiamento				Datas		Montante Previsto			Montante Executado			Nível de execução financeira anual %	Nível de execução financeira global %
	Código	Ano	Tipo Número				R G	R P	U E	EMPR	Inicio	Fim	Ano	Ano Seguinte	Total	Anos Anteriores	Ano	Total		
[1]	[2]			[3]	[4]	[5]	[6]	[7]	[8]	[9]	[10]	[11]	[12]	[13]	[14]=[12]+[13]	[15]	[16]	[17]=[15]+[16]	[18]	[19]
2.5.1.	01	2002	I 10	AQUISIÇÃO DE TERRENOS DESTINADOS A EQUIPAMENTOS SOCIAIS E CULTURAIS	D6	OUTRA		35.001,00			2002/01/01	2028/12/31	35.001,00	2.000,00	37.001,00	35.000,00	35.000,00	70.000,00	100.00	189.18
2.5.1.	03	2002	I 12	CONSTRUÇÃO/RECUPERAÇÃO DE EDIFÍCIOS MUNICIPAIS	D6	EMPREITADA		10.000,00			2002/01/01	2028/12/31	10.000,00	2.000,00	12.000,00	89.442,78		89.442,78		745.36
2.5.1.	05	2002	I 14	CONCEPÇÃO E EDIFICAÇÃO DE MONUMENTOS E OBRAS DE ARTE PARA ESPAÇOS PUBLICOS	D6	OUTRA		500,00			2002/01/01	2028/12/31	500,00	2.000,00	2.500,00					
2.5.1.	06	2002	I 15	EQUIPAMENTO DO MUSEU DOS TERCEIROS		OUTRA					2002/01/01	2028/12/31	6.500,00	12.000,00	18.500,00	2.598,66	1.110,42	3.709,08	17.08	20.05
2.5.1.	06	2002	I 15	**Aquisição de bens de capital**	D6			**1.000,00**												
2.5.1.	06	2002	I 15	Aquisição de bens de capital	D6			1.000,00												
2.5.1.	06	2002	I 15	Aquisição de bens de capital	D6			2.500,00												
2.5.1.	06	2002	I 15	Aquisição de bens de capital	D6			1.000,00												
2.5.1.	06	2002	I 15	Aquisição de bens de capital	D6			500,00												
2.5.1.	06	2002	I 15	Aquisição de bens de capital	D6			500,00												
2.5.1.	07	2002	I 16	RECUPERAÇÃO DE EDIFICIOS DO CENTRO HISTORICO DE PONTE DE LIMA	D6	EMPREITADA		500,00			2002/01/01	2028/12/31	500,00	2.000,00	2.500,00					
2.5.1.	08	2002	I 17	AQUISIÇÃO DE IMOVEIS DESTINADOS A EQUIPAMENTOS SOCIAIS E CULTURAIS	D6	OUTRA		120.500,00			2002/01/01	2028/12/31	120.500,00	2.000,00	122.500,00		120.000,00	120.000,00	99.59	97.96
2.5.1.	11	2002	I 20	AQUISIÇÃO DE MAQUINARIA E EQUIPAMENTO PARA DIVERSAS INSTALAÇÕES CULTURAIS		OUTRA					2002/01/01	2028/12/31	202.501,00	208.500,00	411.001,00	385.607,39	145.729,82	531.337,21	71.96	129.28
2.5.1.	11	2002	I 20	**Aquisição de bens de capital**	D6			**20.000,00**												
2.5.1.	11	2002	I 20	Aquisição de bens de capital	D6			1,00												
2.5.1.	11	2002	I 20	Aquisição de bens de capital	D6			2.000,00												
2.5.1.	11	2002	I 20	Aquisição de bens de capital	D6			180.000,00												
2.5.1.	11	2002	I 20	Aquisição de bens de capital	D6			500,00												
2.5.1.	16	2004	I 1	ARTIGOS E OBJETOS DE VALOR		OUTRA					2004/01/01	2028/12/31	149.000,00	8.000,00	157.000,00	52.810,96	79.237,46	132.048,42	53.18	84.11
2.5.1.	16	2004	I 1	**Aquisição de bens de capital**	D6			**5.000,00**												
2.5.1.	16	2004	I 1	Aquisição de bens de capital	D6			143.000,00												
2.5.1.	16	2004	I 1	Aquisição de bens de capital	D6			500,00												
2.5.1.	16	2004	I 1	Aquisição de bens de capital	D6			500,00												
2.5.1.	01	2007	I 8	RESTAURO DE EDIFÍCIOS/EQUIPAMENTOS CLASSIFICADOS DE INTERESSE PÚBLICO		EMPREITADA					2007/01/01	2028/12/31	77.500,00	4.000,00	81.500,00	364.635,71	5.958,22	370.593,93	7.69	454.72
2.5.1.	01	2007	I 8	**Aquisição de bens de capital**	D6			**77.000,00**												
2.5.1.	01	2007	I 8	Aquisição de bens de capital	D6			500,00												
2.5.1.	29	2010	I 24	EQUIPAMENTO PARA O CENTRO HISTÓRICO		OUTRA					2010/01/01	2028/12/31	4.500,00	6.000,00	10.500,00	27.969,16		27.969,16		266.37
2.5.1.	29	2010	I 24	**Aquisição de bens de capital**	D6			**500,00**												
2.5.1.	29	2010	I 24	Aquisição de bens de capital	D6			500,00												
2.5.1.	29	2010	I 24	Aquisição de bens de capital	D6			3.500,00												
2.5.1.	31	2011	I 1	MUSEU DO BRINQUEDO		OUTRA					2011/01/02	2028/12/31	5.000,00	10.000,00	15.000,00	3.968,29		3.968,29		26.46
2.5.1.	31	2011	I 1	**Aquisição de bens de capital**	D6			**500,00**												
2.5.1.	31	2011	I 1	Aquisição de bens de capital	D6			500,00												
2.5.1.	31	2011	I 1	Aquisição de bens de capital	D6			500,00												
2.5.1.	31	2011	I 1	Aquisição de bens de capital	D6			3.000,00												
2.5.1.	31	2011	I 1	Aquisição de bens de capital	D6			500,00												
2.5.1.	36	2011	I 22	VALORIZAÇÃO DO CAMINHO PORTUGUÊS DE SANTIAGO		OUTRA					2011/01/01	2028/12/31	2.000,00	8.000,00	10.000,00					
2.5.1.	36	2011	I 22	**Aquisição de bens de capital**	D6			**500,00**												
2.5.1.	36	2011	I 22	Aquisição de bens de capital	D6			500,00												
						Total :		6.316.167,70	1.762.863,47				8.080.031,17	14.511.290,00	22.591.321,17	13.754.694,20	3.807.068,65	17.561.762,85	47.12	77.74

DEMONSTRAÇÃO DE EXECUÇÃO DO PLANO
MUNICÍPIO DE PONTE DE LIMA

Pág. : 10
Ano : 2024

Identificação do Objetivo : CLASSIFICADOR FUNCIONAL
Tipo de Dotação : DOTAÇÕES CORRIGIDAS
Tipo de Plano : PLANO PLURIANUAL DE INVESTIMENTOS
Tipo de Rubrica : RUBRICA ORÇAMENTAL
Período : 2024/01/01 2024/12/31
Euros

Objetivo	Número do projeto			Designação do projeto	Rubrica	Forma de realização	Grupo de Fontes de Financiamento				Datas		Montante Previsto			Montante Executado			Nível de execução financeira anual %	Nível de execução financeira global %
	Código	Ano	Tipo Número				R G	R P	U E	EMPR	Inicio	Fim	Ano	Ano Seguinte	Total	Anos Anteriores	Ano	Total		
[1]	[2]			[3]	[4]	[5]	[6]	[7]	[8]	[9]	[10]	[11]	[12]	[13]	[14]=[12]+[13]	[15]	[16]	[17]=[15]+[16]	[18]	[19]
2.5.1.	36	2011	I 22	Aquisição de bens de capital	D6			500,00												
2.5.1.	36	2011	I 22	Aquisição de bens de capital	D6			500,00												
2.5.1.	38	2012	I 8	LOJA INTERATIVA DO TURISMO		OUTRA					2012/01/01	2028/12/31	4.000,00	8.000,00	12.000,00	3.090,80		3.090,80		25.76
2.5.1.	38	2012	I 8	**Aquisição de bens de capital**	D6			**500,00**												
2.5.1.	38	2012	I 8	Aquisição de bens de capital	D6			1.500,00												
2.5.1.	38	2012	I 8	Aquisição de bens de capital	D6			1.000,00												
2.5.1.	38	2012	I 8	Aquisição de bens de capital	D6			1.000,00												
2.5.1.	44	2023	I 4	CENTRO DO CONHECIMENTO		EMPREITADA					2022/01/02	2028/12/31	93.800,00	2.961.653,00	3.055.453,00		8.972,85	8.972,85	9.57	0.29
2.5.1.	44	2023	I 4	**Aquisição de bens de capital**	D6			**92.300,00**												
2.5.1.	44	2023	I 4	Aquisição de bens de capital	D6			500,00												
2.5.1.	44	2023	I 4	Aquisição de bens de capital	D6			500,00												
2.5.1.	44	2023	I 4	Aquisição de bens de capital	D6			500,00												
2.5.1.	45	2023	I 5	ESCOLA DAS ARTES							2023/01/02	2028/12/31	113.751,00	1.552.800,00	1.666.551,00		9.151,20	9.151,20	8.04	0.55
2.5.1.	45	2023	I 5	**Aquisição de bens de capital**	D6			**112.251,00**												
2.5.1.	45	2023	I 5	Aquisição de bens de capital	D6			500,00												
2.5.1.	45	2023	I 5	Aquisição de bens de capital	D6			500,00												
2.5.1.	45	2023	I 5	Aquisição de bens de capital	D6			500,00												
2.5.2.				**Desporto, recreio e lazer**				**738.781,00**					738.781,00	2.566.522,00	3.305.303,00	5.919.273,56	481.058,45	6.400.332,01	65.12	193.64
2.5.2.	01	2002	I 22	AQUISIÇÃO DE TERRENOS DESTINADOS A CONSTRUÇÃO DE PARQUE DESPORTIVO MUNICIPAL E OUTROS	D6	OUTRA		30.000,00			2002/01/01	2028/12/31	30.000,00	2.000,00	32.000,00	19.640,00		19.640,00		61.38
2.5.2.	02	2002	I 23	AQUISIÇÃO DE TERRENOS DESTINADOS A CONSTRUÇÃO DE INFRAESTRUTURAS CONSTANTES DO PROJECTO DE VALORIZAÇÃO PAISAGISTICA DAS MARGENS DO RIO LIMA		OUTRA					2002/01/01	2028/12/31	6.500,00	4.000,00	10.500,00					
2.5.2.	02	2002	I 23	**Aquisição de bens de capital**	D6			**6.000,00**												
2.5.2.	02	2002	I 23	Aquisição de bens de capital	D6			500,00												
2.5.2.	03	2002	I 24	CONSTRUÇÃO DE DIVERSOS EQUIPAMENTOS DO PROJECTO DE VALORIZAÇÃO PAISAGISTICA DAS MARGENS DO RIO LIMA		EMPREITADA					2002/01/01	2028/12/31	101.500,00	507.500,00	609.000,00	444.041,17	61.440,65	505.481,82	60.53	83.00
2.5.2.	03	2002	I 24	**Aquisição de bens de capital**	D6			**500,00**												
2.5.2.	03	2002	I 24	Aquisição de bens de capital	D6			500,00												
2.5.2.	03	2002	I 24	Aquisição de bens de capital	D6			100.000,00												
2.5.2.	03	2002	I 24	Aquisição de bens de capital	D6			500,00												
2.5.2.	08	2002	I 28	BENEFICIAÇÃO E REPARAÇÃO DE EQUIPAMENTOS DESPORTIVOS MUNICIPAIS		EMPREITADA					2002/01/01	2028/12/31	46.901,00	802.000,00	848.901,00	1.168.507,37	35.814,50	1.204.321,87	76.36	141.87
2.5.2.	08	2002	I 28	**Aquisição de bens de capital**	D6			**500,00**												
2.5.2.	08	2002	I 28	Aquisição de bens de capital	D6			46.400,00												
2.5.2.	08	2002	I 28	Aquisição de bens de capital	D6			1,00												
2.5.2.	09	2002	I 30	AQUISIÇÃO DE MAQUINARIA E EQUIPAMENTO PARA INSTALAÇÕES DESPORTIVAS		OUTRA					2002/01/01	2028/12/31	56.000,00	6.000,00	62.000,00	115.115,74	24.888,20	140.003,94	44.44	225.81
2.5.2.	09	2002	I 30	**Aquisição de bens de capital**	D6			**5.500,00**												
2.5.2.	09	2002	I 30	Aquisição de bens de capital	D6			50.000,00												
2.5.2.	09	2002	I 30	Aquisição de bens de capital	D6			500,00												
2.5.2.	11	2002	I 26	CONSTRUÇÃO/BENEFICIAÇÃO DE PRAIAS FLUVIAIS E ÁREAS DE LAZER		EMPREITADA					2002/01/01	2028/12/31	1.001,00	3.006,00	4.007,00	494.012,17		494.012,17		12328.73
						Total :		6.769.619,70	1.762.863,47				8.533.484,17	20.358.249,00	28.891.733,17	15.999.101,45	3.947.336,05	19.946.437,50	46.26	69.04

DEMONSTRAÇÃO DE EXECUÇÃO DO PLANO
MUNICÍPIO DE PONTE DE LIMA

Pág. : 11
Ano : 2024

Identificação do Objetivo : CLASSIFICADOR FUNCIONAL
Tipo de Dotação : DOTAÇÕES CORRIGIDAS
Tipo de Plano : PLANO PLURIANUAL DE INVESTIMENTOS
Tipo de Rubrica : RUBRICA ORÇAMENTAL
Período : 2024/01/01 2024/12/31
Euros

Objetivo	Número do projeto			Designação do projeto	Rubrica	Forma de realização	Grupo de Fontes de Financiamento				Datas		Montante Previsto			Montante Executado			Nível de execução financeira anual %	Nível de execução financeira global %
	Código	Ano	Tipo Número				R G	R P	U E	EMPR	Inicio	Fim	Ano	Ano Seguinte	Total	Anos Anteriores	Ano	Total		
[1]	[2]			[3]	[4]	[5]	[6]	[7]	[8]	[9]	[10]	[11]	[12]	[13]	[14]=[12]+[13]	[15]	[16]	[17]=[15]+[16]	[18]	[19]
2.5.2.	11	2002	I 26	**Aquisição de bens de capital**	D6			**500,00**												
2.5.2.	11	2002	I 26	Aquisição de bens de capital	D6			500,00												
2.5.2.	11	2002	I 26	Aquisição de bens de capital	D6			1,00												
2.5.2.	01	2008	I 3	CONSTRUÇÃO DE EQUIPAMENTOS DE DESPORTO, RECREIO E LAZER		EMPREITADA					2008/01/01	2028/12/31	1.500,00	6.000,00	7.500,00					
2.5.2.	01	2008	I 3	**Aquisição de bens de capital**	D6			**500,00**												
2.5.2.	01	2008	I 3	Aquisição de bens de capital	D6			500,00												
2.5.2.	01	2008	I 3	Aquisição de bens de capital	D6			500,00												
2.5.2.	14	2023	I 6	RECONSTRUÇÃO DE AÇUDE E MARGENS DO RIO LIMA	D6	EMPREITADA		1,00			2023/01/01	2028/12/31	1,00	6.000,00	6.001,00					
2.5.2.	17	2009	I 16	PARQUE DA VILA		EMPREITADA					2009/01/01	2028/12/31	3.000,00	12.000,00	15.000,00	842,55		842,55		5.62
2.5.2.	17	2009	I 16	**Aquisição de bens de capital**	D6			**500,00**												
2.5.2.	17	2009	I 16	Aquisição de bens de capital	D6			500,00												
2.5.2.	17	2009	I 16	Aquisição de bens de capital	D6			500,00												
2.5.2.	17	2009	I 16	Aquisição de bens de capital	D6			500,00												
2.5.2.	17	2009	I 16	Aquisição de bens de capital	D6			500,00												
2.5.2.	17	2009	I 16	Aquisição de bens de capital	D6			500,00												
2.5.2.	07	2010	I 2	CONSTRUÇÃO/BENEFICIAÇÃO DE RELVADO SINTÉTICO		EMPREITADA					2010/01/01	2028/12/31	405.800,00	503.500,00	909.300,00	2.711.467,60	353.717,24	3.065.184,84	87.17	337.09
2.5.2.	07	2010	I 2	**Aquisição de bens de capital**	D6			**500,00**												
2.5.2.	07	2010	I 2	Aquisição de bens de capital	D6			405.300,00												
2.5.2.	09	2010	I 4	CONSTRUÇÃO DE PISCINA MUNICIPAL	D6	EMPREITADA		500,00			2010/01/01	2028/12/31	500,00	2.000,00	2.500,00					
2.5.2.	20	2011	I 4	CENTRO NAÚTICO		EMPREITADA					2011/01/01	2028/12/31	501,00	603.000,00	603.501,00	565.170,43		565.170,43		93.65
2.5.2.	20	2011	I 4	**Aquisição de bens de capital**	D6			**1,00**												
2.5.2.	20	2011	I 4	Aquisição de bens de capital	D6			500,00												
2.5.2.	21	2011	I 5	INFRAESTRUTURAS DE APOIO ÀS ATIVIDADES EQUESTRES		EMPREITADA					2011/01/01	2028/12/31	3,00	6.000,00	6.003,00	357.147,36		357.147,36		5949.48
2.5.2.	21	2011	I 5	**Aquisição de bens de capital**	D6			**1,00**												
2.5.2.	21	2011	I 5	Aquisição de bens de capital	D6			1,00												
2.5.2.	21	2011	I 5	Aquisição de bens de capital	D6			1,00												
2.5.2.	37	2016	I 4	CONSTRUÇÃO DE PARQUES INFANTIS		EMPREITADA					2016/01/01	2028/12/31	50.001,00	103.500,00	153.501,00	43.329,17	5.197,86	48.527,03	10.40	31.61
2.5.2.	37	2016	I 4	**Aquisição de bens de capital**	D6			**1,00**												
2.5.2.	37	2016	I 4	Aquisição de bens de capital	D6			50.000,00												
2.5.2.	38	2024	I 7	BENEFICIAÇÃO DA ÁREA DESPORTIVA DA EXPOLIMA		EMPREITADA					2024/02/23	2028/12/31	35.573,00	16,00	35.589,00					
2.5.2.	38	2024	I 7	**Aquisição de bens de capital**	D6			**20.000,00**												
2.5.2.	38	2024	I 7	Aquisição de bens de capital	D6			15.571,00												
2.5.2.	38	2024	I 7	Aquisição de bens de capital	D6			1,00												
2.5.2.	38	2024	I 7	Aquisição de bens de capital	D6			1,00												
3.				**Funções económicas**				**6.749.001,00**	**1.166.480,00**				7.915.481,00	31.428.911,00	39.344.392,00	20.029.240,04	3.687.066,46	23.716.306,50	46.58	60.28
3.1.				**Agricultura, pecuária, silvicultura, caça e pesca**				**1.000,00**					1.000,00	4.000,00	5.000,00					
3.1.1.				**Emparcelamento Rural**				**500,00**					500,00	2.000,00	2.500,00					
3.1.1.	01	2002	I 74	PERIMETROS DE EMPARCELAMENTO DE CORRELHÃ, SEARA, VITORINO DAS DONAS, BERTIANDOS, FONTÃO, S.PEDRO DE ARCOS E OUTRAS	D6	EMPREITADA		500,00			2002/01/01	2028/12/31	500,00	2.000,00	2.500,00					
3.1.2.				**Rede Viária Rural**				**500,00**					500,00	2.000,00	2.500,00					
						Total :		7.267.999,70	1.762.863,47				9.030.863,17	21.602.265,00	30.633.128,17	19.677.058,56	4.306.251,15	23.983.309,71	47.68	78.29

DEMONSTRAÇÃO DE EXECUÇÃO DO PLANO
MUNICÍPIO DE PONTE DE LIMA

Pág. : 12
Ano : 2024

Identificação do Objetivo : CLASSIFICADOR FUNCIONAL
Tipo de Dotação : DOTAÇÕES CORRIGIDAS
Tipo de Plano : PLANO PLURIANUAL DE INVESTIMENTOS
Tipo de Rubrica : RUBRICA ORÇAMENTAL
Período : 2024/01/01 2024/12/31
Euros

Objetivo [1]	Número do projeto Código [2]	Ano Tipo Número [2]	Designação do projeto [3]	Rubrica [4]	Forma de realização [5]	Grupo de Fontes de Financiamento R G [6]	R P [7]	U E [8]	EMPR [9]	Datas Inicio [10]	Fim [11]	Montante Previsto Ano [12]	Ano Seguinte [13]	Total [14]=[12]+[13]	Montante Executado Anos Anteriores [15]	Ano [16]	Total [17]=[15]+[16]	Nível de execução financeira anual % [18]	Nível de execução financeira global % [19]
3.1.2.	01	2002 I 83	CONSTRUÇÃO DE CAMINHOS RURAIS E AGRÍCOLAS NO CONCELHO	D6	EMPREITADA		500,00			2002/01/01	2028/12/31	500,00	2.000,00	2.500,00					
3.2.			**Indústria e energia**				**395.085,00**	**1.166.480,00**				1.561.565,00	2.574.000,00	4.135.565,00	6.341.240,65	916.384,89	7.257.625,54	58.68	175.49
3.2.1.			**Iluminação Pública**				**173.001,00**					173.001,00	402.000,00	575.001,00	1.181.729,80	112.998,24	1.294.728,04	65.32	225.17
3.2.1.	01	2002 I 48	REMODELAÇÃO E AMPLIAÇÃO DA REDE DE ILUMINAÇÃO PUBLICA	D6	OUTRA		162.000,00			2002/01/01	2028/12/31	162.000,00	400.000,00	562.000,00	1.165.494,65	107.955,24	1.273.449,89	66.64	226.59
3.2.1.	02	2002 I 49	AQUISIÇÃO DE EQUIPAMENTO PARA ILUMINAÇÃO PÚBLICA	D6	OUTRA		11.001,00			2002/01/01	2028/12/31	11.001,00	2.000,00	13.001,00	16.235,15	5.043,00	21.278,15	45.84	163.67
3.2.2.			**Estabelecimentos Industriais**				**222.084,00**	**1.166.480,00**				1.388.564,00	2.172.000,00	3.560.564,00	5.159.510,85	803.386,65	5.962.897,50	57.86	167.47
3.2.2.	01	2002 I 70	AQUISIÇÃO DE TERRENOS PARA A INSTALAÇÃO DE UNIDADES EMPRESARIAIS		OUTRA					2002/01/01	2028/12/31	1.000,00	4.000,00	5.000,00					
3.2.2.	01	2002 I 70	**Aquisição de bens de capital**	D6			**500,00**												
3.2.2.	01	2002 I 70	Aquisição de bens de capital	D6			500,00												
3.2.2.	02	2002 I 71	CONSTRUÇÃO DE POLOS INDUSTRIAIS E ACESSIBILIDADES	D6	EMPREITADA		500,00			2002/01/01	2028/12/31	500,00	2.000,00	2.500,00					
3.2.2.	03	2002 I 72	CONSTRUÇÃO DE PAVILHÕES PARA FINS INDUSTRIAIS	D6	EMPREITADA		500,00			2002/01/01	2028/12/31	500,00	2.000,00	2.500,00					
3.2.2.	04	2002 I 73	CONSTRUÇÃO DE CENTRO EMPRESARIAL	D6	EMPREITADA		500,00			2002/01/01	2028/12/31	500,00	2.000,00	2.500,00					
3.2.2.	01	2008 I 4	CONSTRUÇÃO DE PARQUE TECNOLÓGICO	D6	EMPREITADA		500,00			2008/01/01	2028/12/31	500,00	2.000,00	2.500,00					
3.2.2.	05	2009 I 17	PARQUE INDUSTRIAL DOS GRANITOS/PEDRAS FINAS		EMPREITADA					2009/01/01	2028/12/31	570,00	406.000,00	406.570,00	3.315.465,38		3.315.465,38		815.47
3.2.2.	05	2009 I 17	**Aquisição de bens de capital**	D6			**500,00**												
3.2.2.	05	2009 I 17	Aquisição de bens de capital	D6			70,00												
3.2.2.	06	2018 I 1	PARQUE EMPRESARIAL DE CALVELO		EMPREITADA					2018/01/01	2028/12/31	1.384.994,00	1.754.000,00	3.138.994,00	1.844.045,47	803.386,65	2.647.432,12	58.01	84.34
3.2.2.	06	2018 I 1	**Aquisição de bens de capital**	D6			**217.514,00**	**1.166.480,00**											
3.2.2.	06	2018 I 1	Aquisição de bens de capital	D6			500,00												
3.2.2.	06	2018 I 1	Aquisição de bens de capital	D6			500,00												
3.3.			**Transportes e comunicações**				**6.335.915,00**					6.335.915,00	28.424.911,00	34.760.826,00	12.998.337,65	2.769.487,67	15.767.825,32	43.71	45.36
3.3.1.			**Transportes rodoviários**				**6.335.915,00**					6.335.915,00	28.424.911,00	34.760.826,00	12.998.337,65	2.769.487,67	15.767.825,32	43.71	45.36
3.3.1.1.			**Rede Viaria Urbana e Sinalização**				**5.963.414,00**					5.963.414,00	28.414.911,00	34.378.325,00	12.861.081,78	2.705.641,75	15.566.723,53	45.37	45.28
3.3.1.1.	01	2002 I 75	REDE VIÁRIA MUNICIPAL DE PONTE DE LIMA	D6	EMPREITADA		735.000,00			2002/01/01	2028/12/31	735.000,00	7.855.907,00	8.590.907,00	4.264.468,93	147.363,68	4.411.832,61	20.05	51.35
3.3.1.1.	02	2002 I 76	RECUPERAÇÃO DO CENTRO HISTÓRICO DE PONTE DE LIMA	D6	EMPREITADA		1,00			2002/01/01	2028/12/31	1,00	201.000,00	201.001,00					
3.3.1.1.	05	2002 I 79	CONSTRUÇÃO E CONSERVAÇÃO DE PASSEIOS E OUTROS ESPAÇOS PÚBLICOS	D6	EMPREITADA		2.831.011,00			2002/01/01	2028/12/31	2.831.011,00	12.950.000,00	15.781.011,00	6.709.926,84	1.423.905,27	8.133.832,11	50.30	51.54
3.3.1.1.	06	2002 I 80	SINALIZAÇÃO E TRÂNSITO	D6	OUTRA		500,00			2002/01/01	2028/12/31	500,00	2.000,00	2.500,00					
3.3.1.1.	07	2002 I 81	ELABORAÇÃO DE ESTUDOS E PROJETOS DE OBRAS EM VIAS DE COMUNICAÇÃO	D6	OUTRA		500,00			2002/01/01	2028/12/31	500,00	2.000,00	2.500,00					
3.3.1.1.	10	2003 I 1	AQUISIÇÃO DE EQUIPAMENTO PARA SINALIZAÇÃO E TRÂNSITO	D6	OUTRA		2.500,00			2003/01/01	2028/12/31	2.500,00	2.000,00	4.500,00	39.157,20	266,82	39.424,02	10.67	876.09
3.3.1.1.	27	2010 I 22	ACESSOS AO CENTRO EDUCATIVO DE ARCOZELO	D6	EMPREITADA		500,00			2010/01/01	2028/12/31	500,00	2.000,00	2.500,00					
3.3.1.1.	32	2010 I 27	BENEFICIAÇÃO DA REDE VIÁRIA MUNICIPAL NA VILA DE PONTE DE LIMA	D6	EMPREITADA		2.393.400,00			2010/01/01	2028/12/31	2.393.400,00	7.000.000,00	9.393.400,00	1.847.528,81	1.134.105,98	2.981.634,79	47.38	31.74
3.3.1.1.	07	2023 I 3	BENEFICIAÇÃO E RECUPERAÇÃO DE PONTE (OBRAS DE ARTE)		EMPREITADA					2023/01/01	2028/12/31	2,00	400.004,00	400.006,00					
3.3.1.1.	07	2023 I 3	**Aquisição de bens de capital**	D6			**1,00**												
3.3.1.1.	07	2023 I 3	Aquisição de bens de capital	D6			1,00												
					Total :		13.626.998,70	2.929.343,47				16.556.342,17	52.593.176,00	69.149.518,17	38.879.380,99	7.928.277,79	46.807.658,78	47.89	67.69

DEMONSTRAÇÃO DE EXECUÇÃO DO PLANO
MUNICÍPIO DE PONTE DE LIMA

Pág. : 13
Ano : 2024

Identificação do Objetivo : CLASSIFICADOR FUNCIONAL
Tipo de Dotação : DOTAÇÕES CORRIGIDAS
Tipo de Plano : PLANO PLURIANUAL DE INVESTIMENTOS
Tipo de Rubrica : RUBRICA ORÇAMENTAL
Período : 2024/01/01 2024/12/31
Euros

Objetivo	Número do projeto			Designação do projeto	Rubrica	Forma de realização	Grupo de Fontes de Financiamento				Datas		Montante Previsto			Montante Executado			Nível de execução financeira anual %	Nível de execução financeira global %
	Código	Ano	Tipo Número				R G	R P	U E	EMPR	Inicio	Fim	Ano	Ano Seguinte	Total	Anos Anteriores	Ano	Total		
[1]	[2]			[3]	[4]	[5]	[6]	[7]	[8]	[9]	[10]	[11]	[12]	[13]	[14]=[12]+[13]	[15]	[16]	[17]=[15]+[16]	[18]	[19]
3.3.1.2.				**Estacionamentos**				**372.501,00**					372.501,00	10.000,00	382.501,00	137.255,87	63.845,92	201.101,79	17.14	52.58
3.3.1.2.	01	2002	I 84	AQUISIÇÃO DE TERRENOS PARA PARQUES DE ESTACIONAMENTO	D6	OUTRA		25.000,00			2002/01/01	2028/12/31	25.000,00	6.000,00	31.000,00	74.720,00		74.720,00		241.03
3.3.1.2.	03	2002	I 86	CONSTRUÇÃO DE PARQUES DE ESTACIONAMENTO	D6	EMPREITADA		331.000,00			2002/01/01	2028/12/31	331.000,00	2.000,00	333.000,00	62.535,87	63.845,92	126.381,79	19.29	37.95
3.3.1.2.	04	2002	I 87	CONSTRUÇÃO DE ABRIGOS DE PASSAGEIROS NAS PARAGENS DE AUTOCARROS	D6	EMPREITADA		16.501,00			2002/01/01	2028/12/31	16.501,00	2.000,00	18.501,00					
3.4.				**Comércio e turismo**				**16.001,00**					16.001,00	422.000,00	438.001,00	300.829,27	1.193,90	302.023,17	7.46	68.95
3.4.1.				**Mercados e feiras**				**16.001,00**					16.001,00	422.000,00	438.001,00	300.829,27	1.193,90	302.023,17	7.46	68.95
3.4.1.	02	2003	I 2	VALORIZAÇÃO PAISAGISTICA DAS MARGENS DO RIO LIMA - FEIRA E MERCADO DO GADO	D6	EMPREITADA		1.000,00			2003/01/01	2028/12/31	1.000,00	2.000,00	3.000,00	48.574,25		48.574,25		1619.14
3.4.1.	02	2007	I 4	AQUISIÇÃO DE EQUIPAMENTO PARA DIVERSAS INSTALAÇÕES DE MERCADOS E FEIRAS		OUTRA					2007/01/01	2028/12/31	6.001,00	406.000,00	412.001,00	162.083,74	1.193,90	163.277,64	19.90	39.63
3.4.1.	02	2007	I 4	**Aquisição de bens de capital**	D6			**1,00**												
3.4.1.	02	2007	I 4	Aquisição de bens de capital	D6			5.000,00												
3.4.1.	02	2007	I 4	Aquisição de bens de capital	D6			500,00												
3.4.1.	02	2007	I 4	Aquisição de bens de capital	D6			500,00												
3.4.1.	08	2015	I 8	PAVILHÃO DE FEIRAS E EXPOSIÇÕES - EXPOLIMA		EMPREITADA					2015/01/01	2028/12/31	9.000,00	14.000,00	23.000,00	90.171,28		90.171,28		392.05
3.4.1.	08	2015	I 8	**Aquisição de bens de capital**	D6			**500,00**												
3.4.1.	08	2015	I 8	Aquisição de bens de capital	D6			6.000,00												
3.4.1.	08	2015	I 8	Aquisição de bens de capital	D6			500,00												
3.4.1.	08	2015	I 8	Aquisição de bens de capital	D6			500,00												
3.4.1.	08	2015	I 8	Aquisição de bens de capital	D6			500,00												
3.4.1.	08	2015	I 8	Aquisição de bens de capital	D6			500,00												
3.4.1.	08	2015	I 8	Aquisição de bens de capital	D6			500,00												
3.5.				**Outras funções económicas**				**1.000,00**					1.000,00	4.000,00	5.000,00	388.832,47		388.832,47		7776.65
3.5.	01	2015	I 9	FUNDO DE APOIO MUNICIPAL	D9			500,00			2015/04/24	2028/12/31	500,00	2.000,00	2.500,00	108.977,47		108.977,47		4359.10
3.5.	02	2019	I 4	ADAM - ÁGUAS DO ALTO MINHO, SA	D9	ADM. DIR.		500,00			2019/04/26	2028/12/31	500,00	2.000,00	2.500,00	279.855,00		279.855,00		11194.20
4.				**Outras funções**				**125.001,00**					125.001,00	507.000,00	632.001,00		25.116,15	25.116,15	20.09	3.97
4.3.				**Diversas não especificadas**				**125.001,00**					125.001,00	507.000,00	632.001,00		25.116,15	25.116,15	20.09	3.97
4.3.	01	2023	I 2	ORÇAMENTO PARTICIPATIVO		OUTRA					2023/01/01	2028/12/31	125.001,00	507.000,00	632.001,00		25.116,15	25.116,15	20.09	3.97
4.3.	01	2023	I 2	**Aquisição de bens de capital**	D6			**26.000,00**												
4.3.	01	2023	I 2	Aquisição de bens de capital	D6			10.000,00												
4.3.	01	2023	I 2	Aquisição de bens de capital	D6			10.000,00												
4.3.	01	2023	I 2	Aquisição de bens de capital	D6			10.000,00												
4.3.	01	2023	I 2	Aquisição de bens de capital	D6			10.000,00												
4.3.	01	2023	I 2	Aquisição de bens de capital	D6			10.000,00												
4.3.	01	2023	I 2	Aquisição de bens de capital	D6			10.000,00												
4.3.	01	2023	I 2	Aquisição de bens de capital	D6			1,00												
4.3.	01	2023	I 2	Aquisição de bens de capital	D6			2.000,00												
4.3.	01	2023	I 2	Aquisição de bens de capital	D6			2.000,00												
4.3.	01	2023	I 2	Aquisição de bens de capital	D6			10.000,00												
						Total :		14.116.501,70	2.929.343,47				17.070.845,17	53.536.176,00	70.607.021,17	39.706.298,60	8.018.433,76	47.724.732,36	46.97	67.59

DEMONSTRAÇÃO DE EXECUÇÃO DO PLANO
MUNICÍPIO DE PONTE DE LIMA

Pág. : 14
Ano : 2024

Identificação do Objetivo : CLASSIFICADOR FUNCIONAL
Tipo de Dotação : DOTAÇÕES CORRIGIDAS
Tipo de Plano : PLANO PLURIANUAL DE INVESTIMENTOS
Tipo de Rubrica : RUBRICA ORÇAMENTAL
Período : 2024/01/01 2024/12/31
Euros

Objetivo	Número do projeto				Designação do projeto	Rubrica	Forma de realização	Grupo de Fontes de Financiamento				Datas		Montante Previsto			Montante Executado			Nível de execução financeira anual %	Nível de execução financeira global %
	Código	Ano	Tipo	Número				R G	R P	U E	EMPR	Inicio	Fim	Ano	Ano Seguinte	Total	Anos Anteriores	Ano	Total		
[1]	[2]				[3]	[4]	[5]	[6]	[7]	[8]	[9]	[10]	[11]	[12]	[13]	[14]=[12]+[13]	[15]	[16]	[17]=[15]+[16]	[18]	[19]
4.3.	01	2023	I	2	Aquisição de bens de capital	D6			10.000,00												
4.3.	01	2023	I	2	Aquisição de bens de capital	D6			2.000,00												
4.3.	01	2023	I	2	Aquisição de bens de capital	D6			1.000,00												
4.3.	01	2023	I	2	Aquisição de bens de capital	D6			2.000,00												
4.3.	01	2023	I	2	Aquisição de bens de capital	D6			10.000,00												
							Total :		14.141.501,70	2.929.343,47				17.070.845,17	53.536.176,00	70.607.021,17	39.706.298,60	8.018.433,76	47.724.732,36	46.97	67.59

DEMONSTRAÇÃO DE EXECUÇÃO DO PLANO
MUNICÍPIO DE PONTE DE LIMA

Pág. : 1
Ano : 2024

Identificação do Objetivo : CLASSIFICADOR FUNCIONAL
Tipo de Dotação : DOTAÇÕES CORRIGIDAS
Tipo de Plano : PLANO ATIVIDADES MUNICIPAL
Tipo de Rubrica : RUBRICA ORÇAMENTAL
Período : 2024/01/01 2024/12/31
Euros

Objetivo	Número do projeto			Designação do projeto	Rubrica	Forma de realização	Grupo de Fontes de Financiamento				Datas		Montante Previsto			Montante Executado			Nível de execução financeira anual %	Nível de execução financeira global %
	Código	Ano	Tipo Número				R G	R P	U E	EMPR	Inicio	Fim	Ano	Ano Seguinte	Total	Anos Anteriores	Ano	Total		
[1]	[2]			[3]	[4]	[5]	[6]	[7]	[8]	[9]	[10]	[11]	[12]	[13]	[14]=[12]+[13]	[15]	[16]	[17]=[15]+[16]	[18]	[19]
1.				**Funções gerais**				**3.872.887,00**					3.872.887,00	6.930.004,00	10.802.891,00	10.563.323,48	2.647.770,33	13.211.093,81	68.37	122.29
1.1.				**Serviços gerais de administração pública**				**3.337.887,00**					3.337.887,00	5.250.004,00	8.587.891,00	8.548.135,41	2.156.142,01	10.704.277,42	64.60	124.64
1.1.1.				**Administracao geral**				**3.337.887,00**					3.337.887,00	5.250.004,00	8.587.891,00	8.548.135,41	2.156.142,01	10.704.277,42	64.60	124.64
1.1.1.7.				**Serviços Municipais**				**3.337.887,00**					3.337.887,00	5.250.004,00	8.587.891,00	8.548.135,41	2.156.142,01	10.704.277,42	64.60	124.64
1.1.1.7.	02	2018	A 2	SERVIÇO DE VIGILÂNCIA E SEGURANÇA							2018/04/28	2028/12/31	143.000,00	434.000,00	577.000,00	534.190,89	93.127,48	627.318,37	65.12	108.72
1.1.1.7.	02	2018	A 2	**Aquisição de bens e serviços**	D2			**1.000,00**												
1.1.1.7.	02	2018	A 2	Aquisição de bens e serviços	D2			1.000,00												
1.1.1.7.	02	2018	A 2	Aquisição de bens e serviços	D2			120.000,00												
1.1.1.7.	02	2018	A 2	Aquisição de bens e serviços	D2			21.000,00												
1.1.1.7.	03	2018	A 3	SERVIÇO DE COMUNICAÇÃO		OUTRA					2018/04/28	2028/12/31	70.800,00	294.000,00	364.800,00	319.278,53	36.372,45	355.650,98	51.37	97.49
1.1.1.7.	03	2018	A 3	**Aquisição de bens e serviços**	D2			**30.000,00**												
1.1.1.7.	03	2018	A 3	Aquisição de bens e serviços	D2			100,00												
1.1.1.7.	03	2018	A 3	Aquisição de bens e serviços	D2			40.000,00												
1.1.1.7.	03	2018	A 3	Aquisição de bens e serviços	D2			100,00												
1.1.1.7.	03	2018	A 3	Aquisição de bens e serviços	D2			100,00												
1.1.1.7.	03	2018	A 3	Aquisição de bens e serviços	D2			100,00												
1.1.1.7.	03	2018	A 3	Aquisição de bens e serviços	D2			100,00												
1.1.1.7.	03	2018	A 3	Aquisição de bens e serviços	D2			100,00												
1.1.1.7.	03	2018	A 3	Aquisição de bens e serviços	D2			100,00												
1.1.1.7.	03	2018	A 3	Aquisição de bens e serviços	D2			100,00												
1.1.1.7.	04	2018	A 4	SEGUROS DE ACIDENTES DE TRABALHO		OUTRA					2018/04/28	2028/12/31	155.001,00	508.004,00	663.005,00	570.755,60	139.991,17	710.746,77	90.32	107.20
1.1.1.7.	04	2018	A 4	**Segurança social**	D13			**501,00**												
1.1.1.7.	04	2018	A 4	Segurança social	D13			3.500,00												
1.1.1.7.	04	2018	A 4	Segurança social	D13			1.500,00												
1.1.1.7.	04	2018	A 4	Segurança social	D13			6.000,00												
1.1.1.7.	04	2018	A 4	Segurança social	D13			6.000,00												
1.1.1.7.	04	2018	A 4	Segurança social	D13			25.000,00												
1.1.1.7.	04	2018	A 4	Segurança social	D13			70.000,00												
1.1.1.7.	04	2018	A 4	Segurança social	D13			5.000,00												
1.1.1.7.	04	2018	A 4	Segurança social	D13			6.000,00												
1.1.1.7.	04	2018	A 4	Segurança social	D13			22.500,00												
1.1.1.7.	04	2018	A 4	Segurança social	D13			9.000,00												
1.1.1.7.	05	2018	A 5	SEGUROS DE ACIDENTES PESSOAIS/AUTOMÓVEL/RESP.CIVIL/MULTI RISCOS		OUTRA					2018/04/28	2028/12/31	161.851,00	108.000,00	269.851,00	678.587,12	143.627,29	822.214,41	88.74	304.69
1.1.1.7.	05	2018	A 5	**Aquisição de bens e serviços**	D2			**1.000,00**												
1.1.1.7.	05	2018	A 5	Aquisição de bens e serviços	D2			5.000,00												
1.1.1.7.	05	2018	A 5	Aquisição de bens e serviços	D2			500,00												
1.1.1.7.	05	2018	A 5	Aquisição de bens e serviços	D2			500,00												
1.1.1.7.	05	2018	A 5	Aquisição de bens e serviços	D2			850,00												
1.1.1.7.	05	2018	A 5	Aquisição de bens e serviços	D2			85.000,00												
1.1.1.7.	05	2018	A 5	Aquisição de bens e serviços	D2			50.000,00												
1.1.1.7.	05	2018	A 5	Aquisição de bens e serviços	D2			3.500,00												
1.1.1.7.	05	2018	A 5	Aquisição de bens e serviços	D2			500,00												
1.1.1.7.	05	2018	A 5	Aquisição de bens e serviços	D2			15.000,00												
1.1.1.7.	05	2018	A 5	Aquisição de bens e serviços	D2			1,00												
1.1.1.7.	07	2018	A 6	ENCARGOS DE INSTALAÇÕES		OUTRA					2018/04/28	2028/12/31	1.105.401,00	1.079.600,00	2.185.001,00	3.327.026,20	901.376,16	4.228.402,36	81.54	193.52
1.1.1.7.	07	2018	A 6	**Aquisição de bens e serviços**	D2			**100,00**												
						Total :		530.752,00					1.636.053,00	2.423.604,00	4.059.657,00	5.429.838,34	1.314.494,55	6.744.332,89	80.35	166.13

DEMONSTRAÇÃO DE EXECUÇÃO DO PLANO
MUNICÍPIO DE PONTE DE LIMA

Pág. : 2
Ano : 2024

Identificação do Objetivo : CLASSIFICADOR FUNCIONAL
Tipo de Dotação : DOTAÇÕES CORRIGIDAS
Tipo de Plano : PLANO ATIVIDADES MUNICIPAL
Tipo de Rubrica : RUBRICA ORÇAMENTAL
Período : 2024/01/01 2024/12/31
Euros

Objetivo	Número do projeto			Designação do projeto	Rubrica	Forma de realização	Grupo de Fontes de Financiamento				Datas		Montante Previsto			Montante Executado			Nível de execução financeira anual %	Nível de execução financeira global %
	Código	Ano	Tipo Número				R G	R P	U E	EMPR	Inicio	Fim	Ano	Ano Seguinte	Total	Anos Anteriores	Ano	Total		
[1]	[2]			[3]	[4]	[5]	[6]	[7]	[8]	[9]	[10]	[11]	[12]	[13]	[14]=[12]+[13]	[15]	[16]	[17]=[15]+[16]	[18]	[19]
1.1.1.7.	07	2018	A 6	Aquisição de bens e serviços	D2			100,00												
1.1.1.7.	07	2018	A 6	Aquisição de bens e serviços	D2			60.000,00												
1.1.1.7.	07	2018	A 6	Aquisição de bens e serviços	D2			370.000,00												
1.1.1.7.	07	2018	A 6	Aquisição de bens e serviços	D2			620.000,00												
1.1.1.7.	07	2018	A 6	Aquisição de bens e serviços	D2			100,00												
1.1.1.7.	07	2018	A 6	Aquisição de bens e serviços	D2			100,00												
1.1.1.7.	07	2018	A 6	Aquisição de bens e serviços	D2			55.000,00												
1.1.1.7.	07	2018	A 6	Aquisição de bens e serviços	D2			1,00												
1.1.1.7.	08	2018	A 7	ASSISTÊNCIA TÉCNICA		OUTRA					2018/04/28	2028/12/31	417.501,00	182.000,00	599.501,00	409.516,21	207.359,74	616.875,95	49.67	102.90
1.1.1.7.	08	2018	A 7	**Aquisição de bens e serviços**	D2			**5.000,00**												
1.1.1.7.	08	2018	A 7	Aquisição de bens e serviços	D2			7.000,00												
1.1.1.7.	08	2018	A 7	Aquisição de bens e serviços	D2			5.000,00												
1.1.1.7.	08	2018	A 7	Aquisição de bens e serviços	D2			20.000,00												
1.1.1.7.	08	2018	A 7	Aquisição de bens e serviços	D2			97.500,00												
1.1.1.7.	08	2018	A 7	Aquisição de bens e serviços	D2			131.000,00												
1.1.1.7.	08	2018	A 7	Aquisição de bens e serviços	D2			6.000,00												
1.1.1.7.	08	2018	A 7	Aquisição de bens e serviços	D2			116.001,00												
1.1.1.7.	08	2018	A 7	Aquisição de bens e serviços	D2			25.000,00												
1.1.1.7.	08	2018	A 7	Aquisição de bens e serviços	D2			5.000,00												
1.1.1.7.	09	2018	A 8	COMBÚSTIVEIS		OUTRA					2018/04/28	2028/12/31	791.832,00	2.294.100,00	3.085.932,00	1.750.913,66	433.795,23	2.184.708,89	54.78	70.80
1.1.1.7.	09	2018	A 8	**Aquisição de bens e serviços**	D2			**15.000,00**												
1.1.1.7.	09	2018	A 8	Aquisição de bens e serviços	D2			500,00												
1.1.1.7.	09	2018	A 8	Aquisição de bens e serviços	D2			850,00												
1.1.1.7.	09	2018	A 8	Aquisição de bens e serviços	D2			2.200,00												
1.1.1.7.	09	2018	A 8	Aquisição de bens e serviços	D2			1,00												
1.1.1.7.	09	2018	A 8	Aquisição de bens e serviços	D2			5.000,00												
1.1.1.7.	09	2018	A 8	Aquisição de bens e serviços	D2			18.000,00												
1.1.1.7.	09	2018	A 8	Aquisição de bens e serviços	D2			79.000,00												
1.1.1.7.	09	2018	A 8	Aquisição de bens e serviços	D2			28.000,00												
1.1.1.7.	09	2018	A 8	Aquisição de bens e serviços	D2			23.500,00												
1.1.1.7.	09	2018	A 8	Aquisição de bens e serviços	D2			336.180,00												
1.1.1.7.	09	2018	A 8	Aquisição de bens e serviços	D2			61.500,00												
1.1.1.7.	09	2018	A 8	Aquisição de bens e serviços	D2			5.000,00												
1.1.1.7.	09	2018	A 8	Aquisição de bens e serviços	D2			1.000,00												
1.1.1.7.	09	2018	A 8	Aquisição de bens e serviços	D2			1.000,00												
1.1.1.7.	09	2018	A 8	Aquisição de bens e serviços	D2			200.000,00												
1.1.1.7.	09	2018	A 8	Aquisição de bens e serviços	D2			13.600,00												
1.1.1.7.	09	2018	A 8	Aquisição de bens e serviços	D2			1,00												
1.1.1.7.	09	2018	A 8	Aquisição de bens e serviços	D2			1.500,00												
1.1.1.7.	10	2018	A 9	SERVIÇO DE LIMPEZA							2018/04/28	2028/12/31	369.000,00	212.000,00	581.000,00	442.688,90	158.223,03	600.911,93	42.88	103.43
1.1.1.7.	10	2018	A 9	**Aquisição de bens e serviços**	D2			**28.500,00**												
1.1.1.7.	10	2018	A 9	Aquisição de bens e serviços	D2			144.500,00												
1.1.1.7.	10	2018	A 9	Aquisição de bens e serviços	D2			30.000,00												
1.1.1.7.	10	2018	A 9	Aquisição de bens e serviços	D2			166.000,00												
1.1.1.7.	11	2018	A 10	SEGURANÇA E SAÚDE NO TRABALHO							2018/04/28	2028/12/31	122.302,00	98.300,00	220.602,00	449.195,96	42.269,46	491.465,42	34.56	222.78
1.1.1.7.	11	2018	A 10	**Aquisição de bens e serviços**	D2			**500,00**												
1.1.1.7.	11	2018	A 10	Aquisição de bens e serviços	D2			3.000,00												
1.1.1.7.	11	2018	A 10	Aquisição de bens e serviços	D2			1,00												
1.1.1.7.	11	2018	A 10	Aquisição de bens e serviços	D2			500,00												
						Total :		3.218.387,00					3.336.688,00	5.210.004,00	8.546.692,00	8.482.153,07	2.156.142,01	10.638.295,08	64.62	124.47

DEMONSTRAÇÃO DE EXECUÇÃO DO PLANO
MUNICÍPIO DE PONTE DE LIMA

Pág. : 3
Ano : 2024

Identificação do Objetivo : CLASSIFICADOR FUNCIONAL
Tipo de Dotação : DOTAÇÕES CORRIGIDAS
Tipo de Plano : PLANO ATIVIDADES MUNICIPAL
Tipo de Rubrica : RUBRICA ORÇAMENTAL
Período : 2024/01/01 2024/12/31
Euros

Objetivo	Número do projeto			Designação do projeto	Rubrica	Forma de realização	Grupo de Fontes de Financiamento				Datas		Montante Previsto			Montante Executado			Nível de execução financeira anual %	Nível de execução financeira global %
	Código	Ano	Tipo Número				R G	R P	U E	EMPR	Inicio	Fim	Ano	Ano Seguinte	Total	Anos Anteriores	Ano	Total		
[1]	[2]			[3]	[4]	[5]	[6]	[7]	[8]	[9]	[10]	[11]	[12]	[13]	[14]=[12]+[13]	[15]	[16]	[17]=[15]+[16]	[18]	[19]
1.1.1.7.	11	2018	A 10	Aquisição de bens e serviços	D2			1,00												
1.1.1.7.	11	2018	A 10	Aquisição de bens e serviços	D2			2.000,00												
1.1.1.7.	11	2018	A 10	Aquisição de bens e serviços	D2			100,00												
1.1.1.7.	11	2018	A 10	Aquisição de bens e serviços	D2			4.000,00												
1.1.1.7.	11	2018	A 10	Aquisição de bens e serviços	D2			42.000,00												
1.1.1.7.	11	2018	A 10	Aquisição de bens e serviços	D2			5.000,00												
1.1.1.7.	11	2018	A 10	Aquisição de bens e serviços	D2			500,00												
1.1.1.7.	11	2018	A 10	Aquisição de bens e serviços	D2			35.000,00												
1.1.1.7.	11	2018	A 10	Aquisição de bens e serviços	D2			100,00												
1.1.1.7.	11	2018	A 10	Aquisição de bens e serviços	D2			1.000,00												
1.1.1.7.	11	2018	A 10	Aquisição de bens e serviços	D2			2.000,00												
1.1.1.7.	11	2018	A 10	Aquisição de bens e serviços	D2			1.000,00												
1.1.1.7.	11	2018	A 10	Aquisição de bens e serviços	D2			1.500,00												
1.1.1.7.	11	2018	A 10	Aquisição de bens e serviços	D2			20.000,00												
1.1.1.7.	11	2018	A 10	Aquisição de bens e serviços	D2			2.100,00												
1.1.1.7.	11	2018	A 10	Aquisição de bens e serviços	D2			2.000,00												
1.1.1.7.	01	2020	A 1	LOCAÇÃO DE MATERIAL DE INFORMÁTICA		OUTRA					2020/01/02	2028/12/31	1.199,00	40.000,00	41.199,00	65.982,34		65.982,34		160.16
1.1.1.7.	01	2020	A 1	**Aquisição de bens e serviços**	D2			**1.000,00**												
1.1.1.7.	01	2020	A 1	Aquisição de bens e serviços	D2			1,00												
1.1.1.7.	01	2020	A 1	Aquisição de bens e serviços	D2			1,00												
1.1.1.7.	01	2020	A 1	Aquisição de bens e serviços	D2			1,00												
1.1.1.7.	01	2020	A 1	Aquisição de bens e serviços	D2			1,00												
1.1.1.7.	01	2020	A 1	Aquisição de bens e serviços	D2			1,00												
1.1.1.7.	01	2020	A 1	Aquisição de bens e serviços	D2			191,00												
1.1.1.7.	01	2020	A 1	Aquisição de bens e serviços	D2			1,00												
1.1.1.7.	01	2020	A 1	Aquisição de bens e serviços	D2			1,00												
1.1.1.7.	01	2020	A 1	Aquisição de bens e serviços	D2			1,00												
1.2.				**Segurança e ordem públicas**				**535.000,00**					535.000,00	1.680.000,00	2.215.000,00	2.015.188,07	491.628,32	2.506.816,39	91.89	113.17
1.2.1.				**Protecção civil e luta contra incêndios**				**535.000,00**					535.000,00	1.680.000,00	2.215.000,00	2.015.188,07	491.628,32	2.506.816,39	91.89	113.17
1.2.1.	11	2012	A 1	APOIO A BOMBEIROS E SAPADORES		ADM. DIR.					2012/01/01	2028/12/31	535.000,00	1.680.000,00	2.215.000,00	2.015.188,07	491.628,32	2.506.816,39	91.89	113.17
1.2.1.	11	2012	A 1	**Entidades do Setor Não Lucrativo**	D412			**450.000,00**												
1.2.1.	11	2012	A 1	Entidades do Setor não Lucrativo	D712			85.000,00												
2.				**Funções sociais**				**5.553.335,47**					5.553.335,47	17.902.036,00	23.455.371,47	13.493.271,09	4.687.442,02	18.180.713,11	84.41	77.51
2.1.				**Educação**				**2.544.574,47**					2.544.574,47	10.406.016,00	12.950.590,47	7.524.852,65	2.292.403,65	9.817.256,30	90.09	75.81
2.1.1.				**Ensino não superior**				**1.033.571,47**					1.033.571,47	2.246.004,00	3.279.575,47	3.424.445,47	935.686,20	4.360.131,67	90.53	132.95
2.1.1.1.				**Educação Pré-Escolar**				**480.503,33**					480.503,33	802.000,00	1.282.503,33	1.279.233,62	466.072,49	1.745.306,11	97.00	136.09
2.1.1.1.	04	2002	A 9	CONSTRUÇÃO DE JARDINS DE INFÂNCIA NAS FREGUESIAS	D712	ADM. DIR.		500,00			2002/01/01	2028/12/31	500,00	2.000,00	2.500,00					
2.1.1.1.	06	2012	A 3	APOIO A JUNTAS DE FREGUESIA NO ÂMBITO PRÉ-ESCOLAR	D4115	ADM. DIR.		56.012,25			2012/01/01	2028/12/31	56.012,25	200.000,00	256.012,25	113.243,38	48.846,74	162.090,12	87.21	63.31
2.1.1.1.	07	2012	A 4	APOIO A ASSOCIAÇÕES/INSTITUIÇÕES NO ÂMBITO PRÉ-ESCOLAR	D4115	ADM. DIR.		423.991,08			2012/01/01	2028/12/31	423.991,08	600.000,00	1.023.991,08	1.165.990,24	417.225,75	1.583.215,99	98.40	154.61
2.1.1.2.				**Ensino Basico Secundário**				**552.568,14**					552.568,14	1.442.004,00	1.994.572,14	2.145.211,85	469.613,71	2.614.825,56	84.99	131.10
2.1.1.2.	12	2012	A 5	APOIO A JUNTAS DE FREGUESIA NO ÂMBITO DO ENSINO BÁSICO	D4115	ADM. DIR.		40.340,50			2012/01/01	2028/12/31	40.340,50	200.000,00	240.340,50	33.679,44	9.473,65	43.153,09	23.48	17.95
2.1.1.2.	13	2012	A 6	APOIO A ASSOCIAÇÕES E AGRUPAMENTOS NO ÂMBITO DO ENSINO BÁSICO	D4115	ADM. DIR.		501.726,64			2012/01/01	2028/12/31	501.726,64	1.200.000,00	1.701.726,64	2.096.020,41	457.084,06	2.553.104,47	91.10	150.03
						Total :		4.895.457,47					4.895.457,47	9.132.004,00	14.027.461,47	13.972.256,95	3.580.400,53	17.552.657,48	73.14	125.13

DEMONSTRAÇÃO DE EXECUÇÃO DO PLANO
MUNICÍPIO DE PONTE DE LIMA

Pág. : 4
Ano : 2024

Identificação do Objetivo : CLASSIFICADOR FUNCIONAL
Tipo de Dotação : DOTAÇÕES CORRIGIDAS
Tipo de Plano : PLANO ATIVIDADES MUNICIPAL
Tipo de Rubrica : RUBRICA ORÇAMENTAL
Período : 2024/01/01 2024/12/31
Euros

Objetivo	Número do projeto			Designação do projeto	Rubrica	Forma de realização	Grupo de Fontes de Financiamento				Datas		Montante Previsto			Montante Executado			Nível de execução financeira anual %	Nível de execução financeira global %
	Código	Ano	Tipo Número				R G	R P	U E	EMPR	Inicio	Fim	Ano	Ano Seguinte	Total	Anos Anteriores	Ano	Total		
[1]	[2]			[3]	[4]	[5]	[6]	[7]	[8]	[9]	[10]	[11]	[12]	[13]	[14]=[12]+[13]	[15]	[16]	[17]=[15]+[16]	[18]	[19]
2.1.1.2.	14	2012	A 7	APOIO A ASSOCIAÇÕES/INSTITUIÇÕES - AEC'S	D412	ADM. DIR.		1,00			2012/01/01	2028/12/31	1,00	4,00	5,00					
2.1.1.2.	01	2016	A 1	AÇÃO SOCIAL ESCOLAR: AUXILIOS ECONÓMICOS AOS ALUNOS		OUTRA					2016/01/01	2028/12/31	10.500,00	42.000,00	52.500,00	15.512,00	3.056,00	18.568,00	29.10	35.37
2.1.1.2.	01	2016	A 1	**Entidades do Setor Não Lucrativo**	D412			**500,00**												
2.1.1.2.	01	2016	A 1	Famílias	D413			10.000,00												
2.1.1.3.				**Ensino Técnico Profissional**				**500,00**					500,00	2.000,00	2.500,00					
2.1.1.3.	02	2012	A 2	AMPLIAÇÃO DE INSTALAÇÕES DO ENSINO PROFISSIONAL	D712	ADM. DIR.		500,00			2012/01/01	2028/12/31	500,00	2.000,00	2.500,00					
2.1.2.				**Serviços auxiliares de ensino**				**401.000,00**					401.000,00	4.160.000,00	4.561.000,00	3.145.697,19	327.417,11	3.473.114,30	81.65	76.15
2.1.2.	01	2014	A 1	BOLSAS DE ESTUDO	D413	OUTRA		40.000,00			2014/01/01	2028/12/31	40.000,00	160.000,00	200.000,00	95.000,00	40.000,00	135.000,00	100.00	67.50
2.1.2.	01	2018	A 1	TRANSPORTES ESCOLARES	D2			361.000,00			2018/04/28	2028/12/31	361.000,00	4.000.000,00	4.361.000,00	3.050.697,19	287.417,11	3.338.114,30	79.62	76.54
2.1.3.				**Transferência de Competências da Educação**				**1.110.003,00**					1.110.003,00	4.000.012,00	5.110.015,00	954.709,99	1.029.300,34	1.984.010,33	92.73	38.83
2.1.3.	03	2023	A 1	DESCENTRALIZAÇÃO DE COMPETÊNCIAS NO ÂMBITO DA EDUCAÇÃO							2023/01/01	2028/12/31	1.110.003,00	4.000.012,00	5.110.015,00	954.709,99	1.029.300,34	1.984.010,33	92.73	38.83
2.1.3.	03	2023	A 1	**Administração Local**	D4115			**1.110.000,00**												
2.1.3.	03	2023	A 1	Entidades do Setor Não Lucrativo	D412			1,00												
2.1.3.	03	2023	A 1	Famílias	D413			1,00												
2.1.3.	03	2023	A 1	Entidades do Setor não Lucrativo	D712			1,00												
2.3.				**Segurança e acção sociais**				**567.011,00**					567.011,00	3.280.020,00	3.847.031,00	1.341.074,38	379.065,89	1.720.140,27	66.85	44.71
2.3.2.				**Acção social**				**567.011,00**					567.011,00	3.280.020,00	3.847.031,00	1.341.074,38	379.065,89	1.720.140,27	66.85	44.71
2.3.2.	01	2002	A 10	CONSTRUÇÃO DE CENTROS SOCIAIS E LARES	D712	ADM. DIR.		20.000,00			2002/01/01	2028/12/31	20.000,00	400.000,00	420.000,00	2.550,00		2.550,00		0.61
2.3.2.	02	2002	A 11	PROGRAMA DE LUTA CONTRA A POBREZA E OUTROS		ADM. DIR.					2002/01/01	2028/12/31	3,00	680.000,00	680.003,00	178.487,38		178.487,38		26.25
2.3.2.	02	2002	A 11	**Entidades do Setor não Lucrativo**	D712			**1,00**												
2.3.2.	02	2002	A 11	Entidades do Setor não Lucrativo	D712			1,00												
2.3.2.	02	2002	A 11	Famílias	D713			1,00												
2.3.2.	04	2010	A 4	CONSTRUÇÃO DE CRECHES	D712	ADM. DIR.		1,00			2010/01/01	2028/12/31	1,00	200.000,00	200.001,00					
2.3.2.	05	2010	A 5	CONSTRUÇÃO DE CENTRO DE REABILITAÇÃO DEFICIENTES	D712	ADM. DIR.		1,00			2010/01/01	2028/12/31	1,00	40.000,00	40.001,00					
2.3.2.	06	2012	A 8	APOIO NO ÂMBITO DO ARRENDAMENTO JOVEM NO CENTRO HISTÓRICO	D413	ADM. DIR.		30.000,00			2012/01/01	2028/12/31	30.000,00	120.000,00	150.000,00	90.225,18	11.947,50	102.172,68	39.83	68.12
2.3.2.	08	2012	A 10	APOIO A CENTROS PAROQUIAIS/INSTITUIÇÕES NO ÂMBITO SOCIAL		ADM. DIR.					2012/01/01	2028/12/31	252.001,00	1.000.000,00	1.252.001,00	896.130,69	180.709,55	1.076.840,24	71.71	86.01
2.3.2.	08	2012	A 10	**Entidades do Setor Não Lucrativo**	D412			**182.000,00**												
2.3.2.	08	2012	A 10	Entidades do Setor não Lucrativo	D712			70.001,00												
2.3.2.	04	2023	A 2	DESCENTRALIZAÇÃO DE COMPETÊNCIAS NO ÂMBITO SOCIAL							2023/01/01	2028/12/31	255.005,00	800.020,00	1.055.025,00	173.681,13	186.408,84	360.089,97	73.10	34.13
2.3.2.	04	2023	A 2	**Administração Local**	D4115			**1,00**												
2.3.2.	04	2023	A 2	Administração Local	D4115			1,00												
2.3.2.	04	2023	A 2	Entidades do Setor Não Lucrativo	D412			255.000,00												
2.3.2.	04	2023	A 2	Famílias	D413			1,00												
2.3.2.	04	2023	A 2	Entidades do Setor não Lucrativo	D712			1,00												
2.3.2.	04	2023	A 2	Entidades do Setor não Lucrativo	D712			1,00												
2.3.2.	01	2024	A 1	APOIO NO ÂMBITO DO PROGRAMA 1.ºDIREITO							2024/01/01	2028/12/31	10.000,00	40.000,00	50.000,00					
						Total :		6.974.472,47					6.984.472,47	20.616.040,00	27.600.512,47	19.429.250,51	5.319.239,87	24.748.490,38	76.16	89.67

DEMONSTRAÇÃO DE EXECUÇÃO DO PLANO
MUNICÍPIO DE PONTE DE LIMA

Pág. : 5
Ano : 2024

Identificação do Objetivo : CLASSIFICADOR FUNCIONAL
Tipo de Dotação : DOTAÇÕES CORRIGIDAS
Tipo de Plano : PLANO ATIVIDADES MUNICIPAL
Tipo de Rubrica : RUBRICA ORÇAMENTAL
Período : 2024/01/01 2024/12/31
Euros

Objetivo	Número do projeto			Designação do projeto	Rubrica	Forma de realização	Grupo de Fontes de Financiamento				Datas		Montante Previsto			Montante Executado			Nível de execução financeira anual %	Nível de execução financeira global %
	Código	Ano	Tipo Número				R G	R P	U E	EMPR	Inicio	Fim	Ano	Ano Seguinte	Total	Anos Anteriores	Ano	Total		
[1]	[2]			[3]	[4]	[5]	[6]	[7]	[8]	[9]	[10]	[11]	[12]	[13]	[14]=[12]+[13]	[15]	[16]	[17]=[15]+[16]	[18]	[19]
2.3.2.	01	2024	A 1	**Famílias**	D413			**5.000,00**												
2.3.2.	01	2024	A 1	Famílias	D713			5.000,00												
2.4.				**Habitação e servicos colectivos**				**1.131.800,00**					1.131.800,00	2.040.000,00	3.171.800,00	1.204.363,18	1.001.381,85	2.205.745,03	88.48	69.54
2.4.5.				**Resíduos sólidos**				**1.131.799,00**					1.131.799,00	2.000.000,00	3.131.799,00	1.202.313,18	1.001.381,85	2.203.695,03	88.48	70.37
2.4.5.	03	2002	A 7	RECOLHA E TRATAMENTO DE RESÍDUOS SÓLIDOS	D2	ADM. DIR.		1.131.799,00			2002/01/01	2028/12/31	1.131.799,00	2.000.000,00	3.131.799,00	1.202.313,18	1.001.381,85	2.203.695,03	88.48	70.37
2.4.6.				**Protecção do meio ambiente e conservação da natureza**				**1,00**					1,00	40.000,00	40.001,00	2.050,00		2.050,00		5.12
2.4.6.1.				**Defesa do Meio Ambiente**				**1,00**					1,00	40.000,00	40.001,00	2.050,00		2.050,00		5.12
2.4.6.1.	23	2012	A 14	APOIO A ASSOCIAÇÕES/INSTITUIÇÕES DE DINAMIZAÇÃO AMBIENTAL	D412	ADM. DIR.		1,00			2012/01/01	2028/12/31	1,00	40.000,00	40.001,00	2.050,00		2.050,00		5.12
2.5.				**Servicos culturais, recreativos e religiosos**				**1.309.950,00**					1.309.950,00	2.176.000,00	3.485.950,00	3.422.980,88	1.014.590,63	4.437.571,51	77.45	127.30
2.5.1.				**Cultura**				**701.400,00**					701.400,00	1.234.000,00	1.935.400,00	2.014.772,52	538.524,17	2.553.296,69	76.78	131.93
2.5.1.	39	2012	A 11	APOIO A ASSOCIAÇÕES/INSTITUIÇÕES DE DINAMIZAÇÃO CULTURAL		ADM. DIR.					2012/01/01	2028/12/31	560.500,00	1.204.000,00	1.764.500,00	1.692.833,94	464.479,13	2.157.313,07	82.87	122.26
2.5.1.	39	2012	A 11	**Administração Local**	D4115			**500,00**												
2.5.1.	39	2012	A 11	Entidades do Setor Não Lucrativo	D412			555.000,00												
2.5.1.	39	2012	A 11	Entidades do Setor não Lucrativo	D712			5.000,00												
2.5.1.	40	2012	A 15	FESTIVAL INTERNACIONAL DOS JARDINS		OUTRA					2012/04/16	2028/12/31	140.900,00	30.000,00	170.900,00	321.938,58	74.045,04	395.983,62	52.55	231.70
2.5.1.	40	2012	A 15	**Aquisição de bens e serviços**	D2			**16.000,00**												
2.5.1.	40	2012	A 15	Aquisição de bens e serviços	D2			500,00												
2.5.1.	40	2012	A 15	Aquisição de bens e serviços	D2			33.000,00												
2.5.1.	40	2012	A 15	Aquisição de bens e serviços	D2			100,00												
2.5.1.	40	2012	A 15	Aquisição de bens e serviços	D2			22.500,00												
2.5.1.	40	2012	A 15	Aquisição de bens e serviços	D2			1.100,00												
2.5.1.	40	2012	A 15	Aquisição de bens e serviços	D2			100,00												
2.5.1.	40	2012	A 15	Aquisição de bens e serviços	D2			100,00												
2.5.1.	40	2012	A 15	Aquisição de bens e serviços	D2			2.500,00												
2.5.1.	40	2012	A 15	Aquisição de bens e serviços	D2			50.000,00												
2.5.1.	40	2012	A 15	Aquisição de bens e serviços	D2			10.000,00												
2.5.1.	40	2012	A 15	Administração Local	D4115			5.000,00												
2.5.2.				**Desporto, recreio e lazer**				**598.050,00**					598.050,00	900.000,00	1.498.050,00	1.407.408,36	476.066,46	1.883.474,82	79.60	125.73
2.5.2.	12	2002	A 3	CONSTRUÇÃO/BENEFICIAÇÃO DE INSTALAÇÕES DESPORTIVAS, DE RECREIO E LAZER	D712	ADM. DIR.		1,00			2002/01/01	2028/12/31	1,00	200.000,00	200.001,00					
2.5.2.	02	2010	A 2	PROJETOS DE DINAMIZAÇÃO DESPORTIVA	D412	ADM. DIR.		8.050,00			2010/01/01	2028/12/31	8.050,00	100.000,00	108.050,00					
2.5.2.	33	2012	A 12	APOIO A ASSOCIAÇÕES/INSTITUIÇÕES DE DINAMIZAÇÃO DESPORTIVA		ADM. DIR.					2012/01/01	2028/12/31	589.999,00	600.000,00	1.189.999,00	1.407.408,36	476.066,46	1.883.474,82	80.69	158.28
2.5.2.	33	2012	A 12	**Entidades do Setor Não Lucrativo**	D412			**519.999,00**												
2.5.2.	33	2012	A 12	Entidades do Setor não Lucrativo	D712			70.000,00												
2.5.3.				**Outras actividades cívicas e religiosas**				**10.500,00**					10.500,00	42.000,00	52.500,00	800,00		800,00		1.52
2.5.3.	01	2007	A 4	ARRANJOS URBANÍSTICOS E OUTROS	D712	ADM. DIR.		500,00			2007/01/01	2028/12/31	500,00	2.000,00	2.500,00					
2.5.3.	02	2012	A 13	APOIO A ASSOCIAÇÕES/INSTITUIÇÕES NO ÂMBITO DE ATIVIDADES CÍVICAS	D412	ADM. DIR.		10.000,00			2012/01/01	2028/12/31	10.000,00	40.000,00	50.000,00	800,00		800,00		1.60
3.				**Funções económicas**				**126.006,00**					126.006,00	5.275.189,00	5.401.195,00		91.284,50	91.284,50	72.44	1.69
3.1.				**Agricultura, pecuária, silvicultura, caça e pesca**				**118.003,00**					118.003,00	325.017,00	443.020,00		91.284,50	91.284,50	77.36	20.61
						Total :		9.426.222,47					9.426.222,47	24.832.040,00	34.258.262,47	24.056.594,57	7.335.212,35	31.391.806,92	77.82	91.63

DEMONSTRAÇÃO DE EXECUÇÃO DO PLANO
MUNICÍPIO DE PONTE DE LIMA

Pág. : 6
Ano : 2024

Identificação do Objetivo : CLASSIFICADOR FUNCIONAL
Tipo de Dotação : DOTAÇÕES CORRIGIDAS
Tipo de Plano : PLANO ATIVIDADES MUNICIPAL
Tipo de Rubrica : RUBRICA ORÇAMENTAL
Período : 2024/01/01 2024/12/31
Euros

Objetivo	Número do projeto			Designação do projeto	Rubrica	Forma de realização	Grupo de Fontes de Financiamento				Datas		Montante Previsto			Montante Executado			Nível de execução financeira anual %	Nível de execução financeira global %
	Código	Ano	Tipo Número				R G	R P	U E	EMPR	Inicio	Fim	Ano	Ano Seguinte	Total	Anos Anteriores	Ano	Total		
[1]	[2]			[3]	[4]	[5]	[6]	[7]	[8]	[9]	[10]	[11]	[12]	[13]	[14]=[12]+[13]	[15]	[16]	[17]=[15]+[16]	[18]	[19]
3.1.3.				**Apoio ao Desenvolvimento Agricola e Pecuário**				**118.003,00**					118.003,00	325.017,00	443.020,00		91.284,50	91.284,50	77.36	20.61
3.1.3.	05	2023	A 3	APOIO AO DESENVOLVIMENTO AGRICOLA E PECUÁRIO							2023/01/01	2028/12/31	118.003,00	325.017,00	443.020,00		91.284,50	91.284,50	77.36	20.61
3.1.3.	05	2023	A 3	Outras	D414			5.000,00												
3.1.3.	05	2023	A 3	Administração Local	D4115			87.000,00												
3.1.3.	05	2023	A 3	Entidades do Setor Não Lucrativo	D412			1,00												
3.1.3.	05	2023	A 3	Famílias	D413			26.000,00												
3.1.3.	05	2023	A 3	Outras despesas correntes	D5			1,00												
3.1.3.	05	2023	A 3	Entidades do Setor não Lucrativo	D712			1,00												
3.2.				**Indústria e energia**				**8.001,00**					8.001,00	200.000,00	208.001,00					
3.2.3.				**Indústria**				**8.001,00**					8.001,00	200.000,00	208.001,00					
3.2.3.	01	2008	A 2	TERRA FINICIA(FUNDO DE APOIO ÀS MICRO-EMPRESAS)	D9	ADM. DIR.		8.001,00			2008/06/21	2028/12/31	8.001,00	200.000,00	208.001,00					
3.3.				**Transportes e comunicações**				**2,00**					2,00	4.750.172,00	4.750.174,00					
3.3.1.				**Transportes rodoviários**				**2,00**					2,00	4.750.172,00	4.750.174,00					
3.3.1.3.				**Outras**				**2,00**					2,00	4.750.172,00	4.750.174,00					
3.3.1.3.	01	2023	A 5	SERVIÇO PUBLICO DE TRANSPORTES RODOVIÁRIOS DE PASSAGEIROS	D2	OUTRA		2,00			2023/02/24	2028/12/31	2,00	4.750.172,00	4.750.174,00					
4.				**Outras funções**				**8.926.110,00**		**113.953,00**			9.040.063,00	19.441.669,00	28.481.732,00	14.233.314,27	4.422.959,15	18.656.273,42	48.93	65.50
4.1.				**Operações da dívida autárquica**				**111.677,00**		**113.953,00**			225.630,00	725.397,00	951.027,00	160.911,30	194.521,45	355.432,75	86.21	37.37
4.1.	01	2019	A 8	BEI PT 2020-AUTARQUIAS PÓLO INDUSTRIAL DO GRANITO DAS PEDRAS FINAS							2019/09/28	2028/12/31	111.677,00	420.437,00	532.114,00	138.993,64	106.315,77	245.309,41	95.20	46.10
4.1.	01	2019	A 8	**Juros e outros encargos**	D3			**39.711,00**												
4.1.	01	2019	A 8	Despesa com passivos financeiros	D10			71.966,00												
4.1.	02	2021	A 1	BEI PT 2020-AUTARQUIAS"INTERVENÇÃO NO SAR DE FREIXO-DARU PONTE DE LIMA"							2021/01/01	2028/12/31	57.394,00	164.724,00	222.118,00	14.069,35	52.254,98	66.324,33	91.05	29.86
4.1.	02	2021	A 1	**Juros e outros encargos**	D3					**21.481,00**										
4.1.	02	2021	A 1	Despesa com passivos financeiros	D10					35.913,00										
4.1.	03	2021	A 2	BEI PT 2020-AUTARQUIAS "INTERVENÇÃO NA REDE DE DRENAGEM DE ÁGUAS RESIDUAIS EM BAIXA NO MUNICÍPIO DE PONTE DE LIMA (SAR PONTE DE LIMA)"							2021/01/01	2028/12/31	56.559,00	140.236,00	196.795,00	7.848,31	35.950,70	43.799,01	63.56	22.26
4.1.	03	2021	A 2	**Juros e outros encargos**	D3					**14.748,00**										
4.1.	03	2021	A 2	Despesa com passivos financeiros	D10					41.811,00										
4.2.				**Transferências entre administrações**				**8.804.417,00**					8.804.417,00	18.716.204,00	27.520.621,00	14.072.402,97	4.228.437,70	18.300.840,67	48.03	66.50
4.2.1.				**Delegação de competências- Juntas de Freguesia**				**1.125.003,00**					1.125.003,00	5.710.000,00	6.835.003,00	3.033.342,31	875.699,94	3.909.042,25	77.84	57.19
4.2.1.	04	2002	A 19	FREGUESIAS COM REDE PÚBLICA DE ABASTECIMENTO DE ÁGUA	D7115	ADM. DIR.		1,00			2002/01/01	2028/12/31	1,00	80.000,00	80.001,00					
4.2.1.	05	2002	A 20	CONSTRUÇÃO/BENEFICIAÇÃO DE INSTALAÇÕES ESCOLARES E OUTROS EQUIPAMENTOS EDUCATIVOS	D7115	ADM. DIR.		1,00			2002/01/01	2028/12/31	1,00	80.000,00	80.001,00					
4.2.1.	06	2002	A 21	CONSTRUÇÃO E RECUPERAÇÃO DE ZONAS VERDES E ÁREAS DE LAZER	D7115	ADM. DIR.		25.000,00			2002/01/01	2028/12/31	25.000,00	80.000,00	105.000,00	101.939,61	9.983,50	111.923,11	39.93	106.59
4.2.1.	17	2002	A 4	CONSTRUÇÃO/BENEFICIAÇÃO DE JARDINS DE INFÂNCIA	D7115	ADM. DIR.		5.000,00			2002/01/01	2028/12/31	5.000,00	40.000,00	45.000,00	15.050,00		15.050,00		33.44
						Total :		9.693.907,47		113.953,00			9.807.860,47	31.112.626,00	40.920.486,47	24.334.495,48	7.631.001,80	31.965.497,28	77.80	78.12

DEMONSTRAÇÃO DE EXECUÇÃO DO PLANO
MUNICÍPIO DE PONTE DE LIMA

Pág. : 7
Ano : 2024

Identificação do Objetivo : CLASSIFICADOR FUNCIONAL
Tipo de Dotação : DOTAÇÕES CORRIGIDAS
Tipo de Plano : PLANO ATIVIDADES MUNICIPAL
Tipo de Rubrica : RUBRICA ORÇAMENTAL
Período : 2024/01/01 2024/12/31
Euros

Objetivo	Número do projeto			Designação do projeto	Rubrica	Forma de realização	Grupo de Fontes de Financiamento				Datas		Montante Previsto			Montante Executado			Nível de execução financeira anual %	Nível de execução financeira global %
	Código	Ano	Tipo Número				R G	R P	U E	EMPR	Inicio	Fim	Ano	Ano Seguinte	Total	Anos Anteriores	Ano	Total		
[1]	[2]			[3]	[4]	[5]	[6]	[7]	[8]	[9]	[10]	[11]	[12]	[13]	[14]=[12]+[13]	[15]	[16]	[17]=[15]+[16]	[18]	[19]
4.2.1.	20	2004	A 1	AÇÕES A DESENVOLVER NO ÂMBITO DO CONTROLO DE FOGOS FLORESTAIS	D7115	ADM. DIR.		20.000,00			2004/01/01	2028/12/31	20.000,00	80.000,00	100.000,00	3.000,00		3.000,00		3.00
4.2.1.	01	2007	A 1	CONSERVAÇÃO DA REDE VIÁRIA	D4115	ADM. DIR.		181.000,00			2007/01/01	2028/12/31	181.000,00	2.000.000,00	2.181.000,00	581.037,39	175.419,29	756.456,68	96.92	34.68
4.2.1.	02	2007	A 2	RECOLHA DE RESÍDUOS SÓLIDOS	D4115	ADM. DIR.		45.000,00			2007/01/01	2028/12/31	45.000,00	80.000,00	125.000,00	77.535,00	12.367,00	89.902,00	27.48	71.92
4.2.1.	03	2007	A 3	GESTÃO ABASTECIMENTO PÚBLICO DE ÁGUA	D4115	ADM. DIR.		1,00			2007/01/01	2028/12/31	1,00	80.000,00	80.001,00					
4.2.1.	01	2008	A 1	COLOCAÇÃO E MANUTENÇÃO DA SINALIZAÇÃO TOPONÍMICA	D7115	ADM. DIR.		2.000,00			2008/01/01	2028/12/31	2.000,00	40.000,00	42.000,00	3.000,00		3.000,00		7.14
4.2.1.	01	2009	A 3	REDE VIÁRIA MUNICIPAL E SANEAMENTO BÁSICO	D7115	ADM. DIR.		100.000,00			2009/06/19	2028/12/31	100.000,00	2.000.000,00	2.100.000,00	24.061,73	82.005,31	106.067,04	82.01	5.05
4.2.1.	01	2015	A 1	TRANSPORTES ESCOLARES	D4115	ADM. DIR.		747.000,00			2015/01/02	2028/12/31	747.000,00	1.150.000,00	1.897.000,00	2.227.718,58	595.924,84	2.823.643,42	79.78	148.85
4.2.2.				**Outras Tranferências**				**250.501,00**					250.501,00	584.204,00	834.705,00	394.073,33	99.553,04	493.626,37	39.74	59.14
4.2.2.	02	2003	A 2	OUTRAS		ADM. DIR.					2003/01/01	2028/12/31	90.501,00	80.004,00	170.505,00	17.452,00	12.130,00	29.582,00	13.40	17.35
4.2.2.	02	2003	A 2	**Administração Central - Estado Português**	D4111			**1,00**												
4.2.2.	02	2003	A 2	Administração Local	D4115			90.000,00												
4.2.2.	02	2003	A 2	Administração Local	D7115			500,00												
4.2.2.	03	2009	A 1	CIM-ALTO MINHO		ADM. DIR.					2009/01/01	2028/12/31	134.500,00	404.000,00	538.500,00	376.621,33	87.423,04	464.044,37	65.00	86.17
4.2.2.	03	2009	A 1	**Administração Local**	D4115			**133.500,00**												
4.2.2.	03	2009	A 1	Administração Local	D7115			1.000,00												
4.2.2.	08	2021	A 3	PAISAGEM PROTEGIDA REGIONAL - SERRA D'ARGA							2021/01/01	2028/12/31	25.500,00	100.200,00	125.700,00					
4.2.2.	08	2021	A 3	**Administração Local**	D4115			**25.000,00**												
4.2.2.	08	2021	A 3	Administração Local	D7115			500,00												
4.2.3.				**Cooperação Técnica e Financeira - Juntas de F**				**7.428.913,00**					7.428.913,00	12.422.000,00	19.850.913,00	10.644.987,33	3.253.184,72	13.898.172,05	43.79	70.01
4.2.3.	01	2006	A 1	ATIVIDADES DE INICIATIVA DAS FREGUESIAS	D7115	ADM. DIR.		689.750,00			2006/01/01	2028/12/31	689.750,00	4.000.000,00	4.689.750,00	3.275.788,62	667.664,08	3.943.452,70	96.80	84.09
4.2.3.	02	2006	A 2	ABERTURA E REPARAÇÃO DE ESTRADAS E CAMINHOS VICINAIS	D7115	ADM. DIR.		4.349.660,00			2006/01/01	2028/12/31	4.349.660,00	4.000.000,00	8.349.660,00	3.724.510,37	1.405.578,41	5.130.088,78	32.31	61.44
4.2.3.	03	2006	A 3	CONSTRUÇÃO/RECUPERAÇÃO DE ZONAS VERDES E ÁREAS DE LAZER	D7115	ADM. DIR.		60.000,00			2006/01/01	2028/12/31	60.000,00	80.000,00	140.000,00	127.999,83	18.475,19	146.475,02	30.79	104.63
4.2.3.	04	2006	A 4	ARRANJOS URBANÍSTICOS	D7115	ADM. DIR.		550.000,00			2006/01/01	2028/12/31	550.000,00	1.000.000,00	1.550.000,00	519.757,48	119.409,96	639.167,44	21.71	41.24
4.2.3.	05	2006	A 5	REPARAÇÃO DE EDIFÍCIOS	D7115	ADM. DIR.		1,00			2006/01/01	2028/12/31	1,00	200.000,00	200.001,00					
4.2.3.	06	2006	A 6	AQUISIÇÃO DE TERRENOS PARA FINS SOCIAIS E CULTURAIS	D7115	ADM. DIR.		229.000,00			2006/01/01	2028/12/31	229.000,00	200.000,00	429.000,00		134.700,00	134.700,00	58.82	31.40
4.2.3.	07	2006	A 7	AQUISIÇÃO DE TERRENO DESTINADO A PARQUES DE ESTACIONAMENTO	D7115	ADM. DIR.		30.001,00			2006/01/01	2028/12/31	30.001,00	200.000,00	230.001,00	20.570,00	30.000,00	50.570,00	100.00	21.99
4.2.3.	08	2006	A 8	AQUISIÇÃO DE VIATURAS DESTINADAS A TRANSPORTES ESCOLARES E DE IDOSOS	D7115	ADM. DIR.		243.001,00			2006/01/01	2028/12/31	243.001,00	200.000,00	443.001,00	178.000,00	163.000,00	341.000,00	67.08	76.97
4.2.3.	09	2006	A 9	AQUISIÇÃO DE EQUIPAMENTO DE LIMPEZA PÚBLICA E CONSERVAÇÃO DE REDE VIÁRIA	D7115	ADM. DIR.		50.000,00			2006/01/01	2028/12/31	50.000,00	200.000,00	250.000,00	92.610,15	33.902,28	126.512,43	67.80	50.60
4.2.3.	10	2006	A 10	CONSTRUÇÃO DE CASAS MORTUÁRIAS	D7115	ADM. DIR.		192.500,00			2006/01/01	2028/12/31	192.500,00	200.000,00	392.500,00	73.119,52	83.998,93	157.118,45	43.64	40.03
4.2.3.	11	2006	A 11	CONSTRUÇÃO/BENEFICIAÇÃO DE CEMITÉRIOS	D7115	ADM. DIR.		300.000,00			2006/01/01	2028/12/31	300.000,00	400.000,00	700.000,00	337.091,75	44.112,30	381.204,05	14.70	54.46
4.2.3.	13	2006	A 13	CONSTRUÇÃO/BENEFICIAÇÃO DE SEDES DE JUNTA DE FREGUESIA	D7115	ADM. DIR.		201.500,00			2006/01/01	2028/12/31	201.500,00	80.000,00	281.500,00	79.933,32	83.623,48	163.556,80	41.50	58.10
						Total :		17.934.822,47		113.953,00			18.048.775,47	47.886.830,00	65.935.605,47	36.074.302,55	11.380.735,91	47.455.038,46	63.06	71.97

DEMONSTRAÇÃO DE EXECUÇÃO DO PLANO
MUNICÍPIO DE PONTE DE LIMA

Pág. : 8
Ano : 2024

Identificação do Objetivo : CLASSIFICADOR FUNCIONAL
Tipo de Dotação : DOTAÇÕES CORRIGIDAS
Tipo de Plano : PLANO ATIVIDADES MUNICIPAL
Tipo de Rubrica : RUBRICA ORÇAMENTAL
Período : 2024/01/01 2024/12/31
Euros

Objetivo	Número do projeto			Designação do projeto	Rubrica	Forma de realização	Grupo de Fontes de Financiamento				Datas		Montante Previsto			Montante Executado			Nível de execução financeira anual %	Nível de execução financeira global %
	Código	Ano	Tipo Número				R G	R P	U E	EMPR	Inicio	Fim	Ano	Ano Seguinte	Total	Anos Anteriores	Ano	Total		
[1]	[2]			[3]	[4]	[5]	[6]	[7]	[8]	[9]	[10]	[11]	[12]	[13]	[14]=[12]+[13]	[15]	[16]	[17]=[15]+[16]	[18]	[19]
4.2.3.	14	2006	A 14	CONSTRUÇÃO/BENEFICIAÇÃO DE POLIDESPORTIVOS E OUTRAS INSTALAÇÕES	D7115	ADM. DIR.		142.000,00			2006/01/01	2028/12/31	142.000,00	200.000,00	342.000,00	697.441,40	130.182,38	827.623,78	91.68	242.00
4.2.3.	15	2006	A 15	MODERNIZAÇÃO ADMINISTRATIVA	D7115	ADM. DIR.		15.000,00			2006/01/01	2028/12/31	15.000,00	60.000,00	75.000,00					
4.2.3.	16	2006	A 16	CONSTRUÇÃO/BENEFICIAÇÃO DE PARQUES DE ESTACIONAMENTO	D7115	ADM. DIR.		100.000,00			2006/01/01	2028/12/31	100.000,00	400.000,00	500.000,00	353.195,11	73.309,18	426.504,29	73.31	85.30
4.2.3.	18	2006	A 19	ATIVIDADES DE ÂMBITO SOCIAL, CULTURAL E EDUCATIVO	D4115	ADM. DIR.		276.000,00			2006/01/01	2028/12/31	276.000,00	1.000.000,00	1.276.000,00	1.164.969,78	265.228,53	1.430.198,31	96.10	112.08
4.2.3.	19	2009	A 2	PROJECTOS DE MOBILIDADE SÓCIO-EDUCATIVA		ADM. DIR.					2009/01/01	2028/12/31	500,00	2.000,00	2.500,00					
4.2.3.	19	2009	A 2	**Administração Local**	D4115			**250,00**												
4.2.3.	19	2009	A 2	Administração Local	D7115			250,00												
4.3.				**Diversas não especificadas**				**10.016,00**					10.016,00	68,00	10.084,00					
4.3.	06	2023	A 4	ORÇAMENTO PARTICIPATIVO							2023/01/02	2028/12/31	10.016,00	68,00	10.084,00					
4.3.	06	2023	A 4	**Aquisição de bens e serviços**	D2			**1,00**												
4.3.	06	2023	A 4	Aquisição de bens e serviços	D2			1,00												
4.3.	06	2023	A 4	Entidades do Setor Não Lucrativo	D412			1,00												
4.3.	06	2023	A 4	Outras despesas correntes	D5			1,00												
4.3.	06	2023	A 4	Entidades do Setor não Lucrativo	D712			1,00												
4.3.	06	2023	A 4	Aquisição de bens e serviços	D2			1,00												
4.3.	06	2023	A 4	Aquisição de bens e serviços	D2			1,00												
4.3.	06	2023	A 4	Aquisição de bens e serviços	D2			1,00												
4.3.	06	2023	A 4	Aquisição de bens e serviços	D2			1,00												
4.3.	06	2023	A 4	Entidades do Setor Não Lucrativo	D412			1,00												
4.3.	06	2023	A 4	Outras despesas correntes	D5			1,00												
4.3.	06	2023	A 4	Entidades do Setor não Lucrativo	D712			10.000,00												
4.3.	06	2023	A 4	Aquisição de bens e serviços	D2			1,00												
4.3.	06	2023	A 4	Aquisição de bens e serviços	D2			1,00												
4.3.	06	2023	A 4	Entidades do Setor Não Lucrativo	D412			1,00												
4.3.	06	2023	A 4	Outras despesas correntes	D5			1,00												
4.3.	06	2023	A 4	Entidades do Setor não Lucrativo	D712			1,00												
						Total :		18.478.338,47		113.953,00			18.592.291,47	49.548.898,00	68.141.189,47	38.289.908,84	11.849.456,00	50.139.364,84	63.73	73.58

4.10. Alterações Orçamentais da Receita

ALTERAÇÕES ORÇAMENTAIS DA RECEITA
MUNICÍPIO DE PONTE DE LIMA

Pág. : 1

PERÍODO : 2024/01/02 2024/12/31 TOTAL DE ALTERAÇÕES PERMUTATIVAS 1 TOTAL DE ALTERAÇÕES MODIFICATIVAS 2 DO ANO CONTABILISTICO DE 2024 (ORÇAMENTO DO ANO : **2024**)

Tipo de Visualização : TODAS AS RUBRICAS ORÇAMENTAIS Desagregar : S Considerar os anos seguintes : Euros

Rubricas [1]	Designação	Tipo [2]	Previsões iniciais [3]	Alterações Orçamentais Inscri./reforç. [4]	Alterações Orçamentais Dimin./anul. [5]	Alterações Orçamentais Créditos espec. [6]	Previsões corrigidas [7]=[3]+[4]+[5]+[6]	Observações [8]
R1	**Receita fiscal**	**P**	**9.220.077,00**	**1.165.000,00**	**350.538,00**		**10.034.539,00**	
R11	Impostos diretos	P	8.433.175,00	515.000,00	350.538,00		8.597.637,00	
01	IMPOSTOS DIRECTOS	P	8.433.175,00	515.000,00	350.538,00		8.597.637,00	
0102	OUTROS	P	8.433.175,00	515.000,00	350.538,00		8.597.637,00	
010202	IMPOSTO MUNICIPAL SOBRE IMÓVEIS	P	3.829.788,00	95.000,00			3.924.788,00	
010203	IMPOSTO ÚNICO DE CIRCULAÇÃO	P	1.180.099,00	120.000,00			1.300.099,00	
010204	IMPOSTO MUNICIPAL SOBRE AS TRANSMISSÕES ONEROSAS DE IMÓVEIS	P	2.825.195,00		350.538,00		2.474.657,00	
010205	DERRAMA	P	598.089,00	300.000,00			898.089,00	
010207	IMPOSTOS ABOLIDOS		3,00				3,00	
01020701	CONTRIBUIÇÃO AUTÁRQUICA		1,00				1,00	
01020702	IMPOSTO MUNICIPAL DE SISA		1,00				1,00	
01020703	IMPOSTO MUNICIPAL SOBRE VEÍCULOS		1,00				1,00	
010299	IMPOSTOS DIRECTOS DIVERSOS		1,00				1,00	
R12	Impostos indiretos	P	786.902,00	650.000,00			1.436.902,00	
02	IMPOSTOS INDIRECTOS	P	786.902,00	650.000,00			1.436.902,00	
0202	OUTROS	P	786.902,00	650.000,00			1.436.902,00	
020206	IMPOSTOS INDIRECTOS ESPECÍFICOS DAS AUTARQUIAS LOCAIS	P	786.902,00	650.000,00			1.436.902,00	
02020601	MERCADOS E FEIRAS	P	8.742,00	7.000,00			15.742,00	
02020602	LOTEAMENTO E OBRAS	P	705.079,00	550.000,00			1.255.079,00	
02020603	OCUPAÇÃO DA VIA PÚBLICA	P	28.277,00	35.000,00			63.277,00	
02020605	PUBLICIDADE	P	32.065,00	40.000,00			72.065,00	
02020606	SANEAMENTO-CONSERVAÇÃO		1,00				1,00	
02020607	UTILIZAÇÃO DA REDE VIÁRIA		1,00				1,00	
02020699	OUTROS	P	12.737,00	18.000,00			30.737,00	
0202069901	TAXA MUNICIPAL DE DIREITOS DE PASSAGEM -TMDP	P	1,00	15.000,00			15.001,00	
0202069902	TAXA DEPÓSITO FICHA TÉCNICA HABITAÇÃO -TDFTH	P	435,00	500,00			935,00	
0202069999	OUTROS	P	12.301,00	2.500,00			14.801,00	
R3	**Taxas, multas e outras penalidades**	**P**	**502.984,00**	**483.400,00**			**986.384,00**	
04	TAXAS, MULTAS E OUTRAS PENALIDADES	P	502.984,00	483.400,00			986.384,00	
0401	TAXAS	P	502.979,00	393.400,00			896.379,00	
040123	TAXAS ESPECÍFICAS DAS AUTARQUIAS LOCAIS	P	502.979,00	393.400,00			896.379,00	
04012301	MERCADOS E FEIRAS	P	192.226,00	125.000,00			317.226,00	
04012302	LOTEAMENTO E OBRAS	P	255.265,00	245.000,00			500.265,00	
04012303	OCUPAÇÃO DA VIA PÚBLICA	P	40.236,00	18.000,00			58.236,00	
04012305	CAÇA, USO E PORTE DE ARMA		524,00				524,00	
04012306	SANEAMENTO		1,00				1,00	
04012307	ARRENDAMENTO URBANO		1,00				1,00	
04012308	TAXA MUNICIPAL DE DIREITOS DE PASSAGEM(TMDP)		1,00				1,00	
04012309	TAXA SOBRE O RUIDO		1,00				1,00	
04012310	LICENÇA SOBRE O RUIDO		1,00				1,00	
	Total		9.708.333,00	1.553.000,00	350.538,00		10.910.795,00	

(*) NOTAS:
(2) Tipo - campo de identif. do tipo de alteração:
P se alteração permutativa
M se alteração modificativa

ALTERAÇÕES ORÇAMENTAIS DA RECEITA
MUNICÍPIO DE PONTE DE LIMA

Pág. : 2

PERÍODO : 2024/01/02 2024/12/31 TOTAL DE ALTERAÇÕES PERMUTATIVAS 1 TOTAL DE ALTERAÇÕES MODIFICATIVAS 2 DO ANO CONTABILISTICO DE 2024 (ORÇAMENTO DO ANO : **2024**)

Tipo de Visualização : TODAS AS RUBRICAS ORÇAMENTAIS Desagregar : S Considerar os anos seguintes : Euros

Rubricas [1]	Designação	Tipo [2]	Previsões iniciais [3]	Alterações Orçamentais Inscri./reforç. [4]	Alterações Orçamentais Dimin./anul. [5]	Alterações Orçamentais Créditos espec. [6]	Previsões corrigidas [7]=[3]+[4]+[5]+[6]	Observações [8]
04012399	OUTROS	P	14.723,00	5.400,00			20.123,00	
0401239901	TAXA DEPÓSITO FICHA TÉCNICA HABITAÇÃO - TDFTH		316,00				316,00	
0401239902	TAXA PELA EMISSÃO DO CERTIFICADO DE REGISTO		1,00				1,00	
0401239903	TAXA DE PROTEÇÃO CIVIL		1,00				1,00	
0401239904	TAXA TURÍSTICA		1,00				1,00	
0401239905	TAXA DE GESTÃO DE RESIDUOS-TGR		1,00				1,00	
0401239906	PUBLICIDADE		1,00				1,00	
0401239907	UTILIZAÇÃO DA REDE VIÁRIA MUNICIPAL		1,00				1,00	
0401239908	CONTROLO METROLÓGICO		1,00				1,00	
0401239909	CEMITÉRIOS		1,00				1,00	
0401239999	OUTRAS	P	14.399,00	5.400,00			19.799,00	
0402	MULTAS E OUTRAS PENALIDADES:	P	5,00	90.000,00			90.005,00	
040201	JUROS DE MORA	P	1,00	12.000,00			12.001,00	
040202	JUROS COMPENSATÓRIOS	P	1,00	5.000,00			5.001,00	
040203	MULTAS E COIMAS POR INFRACÇÕES AO CÓDIGO DA ESTRADA E RESTANTE LEGISLAÇÃO		1,00				1,00	
040204	COIMAS E PENALIDADES POR CONTRA ORDENAÇÕES	P	1,00	68.000,00			68.001,00	
040299	MULTAS E PENALIDADES DIVERSAS	P	1,00	5.000,00			5.001,00	
R4	**Rendimentos de propriedade**	**P**	**344.442,00**	**97.000,00**	**314.000,00**		**127.442,00**	
05	RENDIMENTOS DE PROPRIEDADE	P	344.442,00	97.000,00	314.000,00		127.442,00	
0502	JUROS - SOCIEDADES FINANCEIRAS	P	1,00	42.000,00			42.001,00	
050201	BANCOS E OUTRAS INSTITUIÇÕES FINANCEIRAS	P	1,00	42.000,00			42.001,00	
0503	JUROS- ADMINISTRAÇÕES PÚBLICAS		1,00				1,00	
050301	ADMINISTRAÇÃO CENTRAL- ESTADO		1,00				1,00	
0507	DIVIDENDOS E PARTICIPAÇÕES NOS LUCROS DE SOCIEDADES E QUASE-SOCIEDADES NÃO FINANCEIRAS	P	501,00	12.000,00			12.501,00	
050702	EMPRESAS PÚBLICAS MUNICIPAIS E INTERMUNICIPAIS	P	500,00	12.000,00			12.500,00	
050799	OUTRAS		1,00				1,00	
0509	PARTICIPAÇÕES NOS LUCROS DE ADMINISTRAÇÕES PÚBLICA		1,00				1,00	
050999	OUTROS		1,00				1,00	
0510	RENDAS	P	343.938,00	43.000,00	314.000,00		72.938,00	
051001	TERRENOS	P	1,00	43.000,00			43.001,00	
051099	OUTROS	P	343.937,00		314.000,00		29.937,00	
R5	**Transferências e subsídios correntes**	**P/M**	**25.279.002,00**	**1.379.359,82**	**1.575.599,00**		**25.082.762,82**	
R51	**Transferências correntes**	**P/M**	**25.279.002,00**	**1.379.359,82**	**1.575.599,00**		**25.082.762,82**	
R511	**Administrações Públicas**	**P/M**	**24.429.554,00**	**1.105.513,93**	**960.000,00**		**24.575.067,93**	
	Total		10.067.503,00	1.745.400,00	664.538,00		11.148.365,00	

(*) NOTAS:
(2) Tipo - campo de identif. do tipo de alteração:
P se alteração permutativa
M se alteração modificativa

ALTERAÇÕES ORÇAMENTAIS DA RECEITA
MUNICÍPIO DE PONTE DE LIMA

Pág. : 3

PERÍODO : 2024/01/02 2024/12/31 TOTAL DE ALTERAÇÕES PERMUTATIVAS 1 TOTAL DE ALTERAÇÕES MODIFICATIVAS 2 DO ANO CONTABILISTICO DE 2024 (ORÇAMENTO DO ANO : **2024**)

Tipo de Visualização : TODAS AS RUBRICAS ORÇAMENTAIS Desagregar : S Considerar os anos seguintes : Euros

Rubricas [1]	Designação	Tipo [2]	Previsões iniciais [3]	Alterações Orçamentais Inscri./reforç. [4]	Alterações Orçamentais Dimin./anul. [5]	Alterações Orçamentais Créditos espec. [6]	Previsões corrigidas [7]=[3]+[4]+[5]+[6]	Observações [8]
R5111	Administração Central - Estado Português	P/M	24.365.008,00	1.105.513,93	960.000,00		24.510.521,93	
06	TRANSFERÊNCIAS CORRENTES	P/M	24.365.008,00	1.105.513,93	960.000,00		24.510.521,93	
0603	ADMINISTRAÇÃO CENTRAL	P/M	24.365.008,00	1.105.513,93	960.000,00		24.510.521,93	
060301	ESTADO	P/M	24.365.008,00	1.105.513,93	960.000,00		24.510.521,93	
06030101	FUNDO DE EQUILIBRIO FINANCEIRO		13.319.715,00				13.319.715,00	
06030102	FUNDO SOCIAL MUNICIPAL		1.188.633,00				1.188.633,00	
06030103	PARTICIPAÇÃO VARIÁVEL NO IRS		1,00				1,00	
06030105	ART38.ºN.8 DA LEI 73/2013		1,00				1,00	
06030106	TRANFERENCIAS CORRENTES/ADMINISTRAÇÃO CENTRAL/ESTADO/TRANSFERENCIAS DE COMPETENCIAS-LEI 50/2018	P	7.304.352,00		50.000,00		7.254.352,00	
0603010601	TRANFERENCIAS CORRENTES/ADMINISTRAÇÃO CENTRAL/ESTADO/TRANSFERENCIAS DE COMPETENCIAS-LEI 50/2018-SAÚDE		1,00				1,00	
0603010602	TRANFERENCIAS CORRENTES/ADMINISTRAÇÃO CENTRAL/ESTADO/TRANSFERENCIAS DE COMPETENCIAS-LEI 50/2018-EDUCAÇÃO	P	6.946.059,00		50.000,00		6.896.059,00	
060301060201	PESSOAL NÃO DOCENTE		4.962.713,00				4.962.713,00	
060301060202	ACORDO COOPERAÇÃO		1,00				1,00	
060301060203	ENCARGO DAS INSTALAÇÕES		317.067,00				317.067,00	
060301060204	APOIOS ALIMENTARES		308.976,00				308.976,00	
060301060205	ATIVIDADES DE ANIMAÇÃO E APOIO À FAMILIA-ESCOLA TEMPO INTEIRO		646.467,00				646.467,00	
060301060206	CONSERVAÇÃO INSTALAÇÕES		148.423,00				148.423,00	
060301060207	TRANSPORTES		160.153,00				160.153,00	
060301060208	EQUIPAMENTOS		40.443,00				40.443,00	
060301060299	OUTRAS	P	361.816,00		50.000,00		311.816,00	
0603010603	TRANFERENCIAS CORRENTES/ADMINISTRAÇÃO CENTRAL/ESTADO/TRANSFERENCIAS DE COMPETENCIAS-LEI 50/2018-CULTURA		1,00				1,00	
0603010604	TRANFERENCIAS CORRENTES/ADMINISTRAÇÃO CENTRAL/ESTADO/TRANSFERENCIAS DE COMPETENCIAS-LEI 50/2018-AÇÃO SOCIAL		358.291,00				358.291,00	
060301060401	RECURSOS HUMANOS		22.441,00				22.441,00	
060301060402	ACORDOS SAAS		73.193,00				73.193,00	
060301060403	PROTOCOLOS RSI		191.394,00				191.394,00	
060301060404	SUBSIDIOS EVENTUAIS		50.952,00				50.952,00	
060301060405	INSTALAÇÕES E FUNCIONAMENTO		18.298,00				18.298,00	
060301060499	OUTROS		2.013,00				2.013,00	
06030107	RFALEI - IVA ART.26	P	343.721,00	1,00			343.722,00	
06030108	RFALEI ART35	P	1.606.164,00	1,00			1.606.165,00	
06030199	OUTROS	P/M	602.421,00	1.105.511,93	910.000,00		797.932,93	
0603019901	ENSINO PRÉ ESCOLAR		1,00				1,00	
0603019902	TRANSPORTES ESCOLARES		1,00				1,00	
0603019903	ACTIVIDADES ENRIQUECIMENTO CURRICULAR		1,00				1,00	
	Total		33.830.093,00	1.745.402,00	714.538,00		34.860.957,00	

(*) NOTAS:
(2) Tipo - campo de identif. do tipo de alteração:
P se alteração permutativa
M se alteração modificativa

ALTERAÇÕES ORÇAMENTAIS DA RECEITA
MUNICÍPIO DE PONTE DE LIMA

Pág. : 4

PERÍODO : 2024/01/02 2024/12/31 TOTAL DE ALTERAÇÕES PERMUTATIVAS 1 TOTAL DE ALTERAÇÕES MODIFICATIVAS 2 DO ANO CONTABILISTICO DE 2024 (ORÇAMENTO DO ANO : **2024**)

Tipo de Visualização : TODAS AS RUBRICAS ORÇAMENTAIS Desagregar : S Considerar os anos seguintes : Euros

Rubricas [1]	Designação	Tipo [2]	Previsões iniciais [3]	Alterações Orçamentais Inscri./reforç. [4]	Alterações Orçamentais Dimin./anul. [5]	Alterações Orçamentais Créditos espec. [6]	Previsões corrigidas [7]=[3]+[4]+[5]+[6]	Observações [8]
0603019904	ENSINO 1º CICLO		1,00				1,00	
0603019905	GESTÃO DO PESSOAL NÃO DOCENTE		1,00				1,00	
0603019906	GESTÃO DO PARQUE ESCOLAR		1,00				1,00	
0603019999	OUTROS	P/M	602.415,00	1.105.511,93	910.000,00		797.926,93	
R5112	Administração Central - Outras entidades		63.539,00				63.539,00	
06	TRANSFERÊNCIAS CORRENTES		63.539,00				63.539,00	
0603	ADMINISTRAÇÃO CENTRAL		63.539,00				63.539,00	
060307	SERVIÇOS E FUNDOS AUTÓNOMOS		63.539,00				63.539,00	
06030701	TRANFERENCIAS CORRENTES/ADMINISTRAÇÃO CENTRAL/SERVIÇOS E FUNDOS AUTÓNOMOS/TRANSFERENCIAS DE COMPETENCIAS-LEI 50/2018		1,00				1,00	
06030799	OUTROS		63.538,00				63.538,00	
0603079901	I.E.F.P		18.953,00				18.953,00	
0603079902	TURISMO DE PORTUGAL		4.994,00				4.994,00	
0603079903	INFRAESTRUTURAS DE PORTUGAL		1,00				1,00	
0603079904	IHRU		23.863,00				23.863,00	
0603079999	OUTROS		15.727,00				15.727,00	
R5113	Segurança Social		4,00				4,00	
06	TRANSFERÊNCIAS CORRENTES		4,00				4,00	
0606	SEGURANÇA SOCIAL		4,00				4,00	
060601	SISTEMA DE SOLIDARIEDADE E SEGURANÇA SOCIAL		1,00				1,00	
060602	PARTICIPAÇÃO PORTUGUESAS EM PROJECTOS CO-FINANCIAD		1,00				1,00	
060603	FINANCIAMENTO COMUNITÁRIO EM PROJECTOS CO-FINANCIA		1,00				1,00	
060604	OUTRAS TRANSFERÊNCIAS		1,00				1,00	
R5115	Administração Local		1.003,00				1.003,00	
06	TRANSFERÊNCIAS CORRENTES		1.003,00				1.003,00	
0605	ADMINISTRAÇÃO LOCAL		1.003,00				1.003,00	
060501	CONTINENTE		1.003,00				1.003,00	
06050101	MUNICÍPIOS		500,00				500,00	
06050102	FREGUESIAS		500,00				500,00	
06050103	ASSOCIAÇÃO DE MUNICÍPIOS		1,00				1,00	
06050104	COMUNIDADE URBANA		1,00				1,00	
06050199	OUTROS		1,00				1,00	
R512	Exterior - U E	P/M	842.026,00	273.845,89	615.599,00		500.272,89	
06	TRANSFERÊNCIAS CORRENTES	P/M	842.026,00	273.845,89	615.599,00		500.272,89	
0609	RESTO DO MUNDO	P/M	842.026,00	273.845,89	615.599,00		500.272,89	
060901	UNIÃO EUROPEIA- INSTITUIÇÕES	P/M	842.025,00	273.845,89	615.599,00		500.271,89	
06090101	FEDER	P	221.080,00	37.500,00			258.580,00	
06090102	FUNDO DE COESÃO	P	44.185,00		44.180,00		5,00	
06090103	FEADER	P	31.420,00		31.419,00		1,00	
06090199	OUTRAS	P/M	545.340,00	236.345,89	540.000,00		241.685,89	
	Total		35.339.082,00	3.124.759,82	2.240.137,00		36.223.704,82	

(*) NOTAS:
(2) Tipo - campo de identif. do tipo de alteração:
P se alteração permutativa
M se alteração modificativa

ALTERAÇÕES ORÇAMENTAIS DA RECEITA
MUNICÍPIO DE PONTE DE LIMA

Pág. : 5

PERÍODO : 2024/01/02 2024/12/31 TOTAL DE ALTERAÇÕES PERMUTATIVAS 1 TOTAL DE ALTERAÇÕES MODIFICATIVAS 2 DO ANO CONTABILISTICO DE 2024 (ORÇAMENTO DO ANO : **2024**)

Tipo de Visualização : TODAS AS RUBRICAS ORÇAMENTAIS Desagregar : S Considerar os anos seguintes : Euros

Rubricas [1]	Designação	Tipo [2]	Previsões iniciais [3]	Alterações Orçamentais Inscri./reforç. [4]	Dimin./anul. [5]	Créditos espec. [6]	Previsões corrigidas [7]=[3]+[4]+[5]+[6]	Observações [8]
060904	UNIÃO EUROPEIA- PAÍSES-MEMBROS		1,00				1,00	
R513	Outras		7.422,00				7.422,00	
06	TRANSFERÊNCIAS CORRENTES		7.422,00				7.422,00	
0601	SOCIEDADES E QUASE-SOCIEDADES NÃO FINANCEIRAS		2,00				2,00	
060101	PÚBLICAS		2,00				2,00	
06010102	EMPRESAS PÚBLICAS MUNICIPAIS E INTERMUNICIPAIS		1,00				1,00	
06010199	OUTRAS		1,00				1,00	
0607	INSTITUIÇÕES SEM FINS LUCRATIVOS		7.418,00				7.418,00	
060701	INSTITUIÇÕES SEM FINS LUCRATIVOS		7.418,00				7.418,00	
0608	FAMÍLIAS		1,00				1,00	
060801	FAMÍLIAS		1,00				1,00	
0609	RESTO DO MUNDO		1,00				1,00	
060905	PAÍSES TERCEIROS E ORGANIZAÇÕES INTERNACIONAIS		1,00				1,00	
R6	**Venda de bens e serviços**	**P**	**1.846.978,00**	**681.915,00**			**2.528.893,00**	
07	VENDA DE BENS E SERVIÇOS CORRENTES	P	1.846.978,00	681.915,00			2.528.893,00	
0701	VENDA DE BENS	P	48.251,00	28.615,00			76.866,00	
070101	MATERIAL DE ESCRITÓRIO		1,00				1,00	
070102	LIVROS E DOCUMENTAÇÃO TÉCNICA		2.166,00				2.166,00	
070103	PUBLICAÇÕES E IMPRESSOS	P	143,00	65,00			208,00	
070105	BENS INUTILIZADOS		1,00				1,00	
070106	PRODUTOS AGRÍCOLAS E PECUÁRIOS	P	4.929,00	10.000,00			14.929,00	
070107	PRODUTOS ALIMENTARES E BEBIDAS	P	5.281,00	550,00			5.831,00	
070110	DESPERDÍCIOS, RESÍDUOS E REFUGOS		2,00				2,00	
07011001	SUCATA		1,00				1,00	
07011099	OUTROS		1,00				1,00	
070111	PRODUTOS ACABADOS E INTERMÉDIOS		16.905,00				16.905,00	
07011100			1,00				1,00	
07011101	INERTES		1,00				1,00	
07011102	OUTROS		16.903,00				16.903,00	
070199	OUTROS	P	18.823,00	18.000,00			36.823,00	
0702	SERVIÇOS	P	460.716,00	283.300,00			744.016,00	
070201	ALUGUER DE ESPAÇOS E EQUIPAMENTOS	P	12.399,00	15.000,00			27.399,00	
070203	VISTORIAS E ENSAIOS		1,00				1,00	
070208	SERVIÇOS SOCIAIS, RECREATIVOS, CULTURAIS E DESPORTO	P	145.109,00	45.300,00			190.409,00	
07020801	SERVIÇOS SOCIAIS		1,00				1,00	
07020802	SERVIÇOS RECREATIVOS		2,00				2,00	
0702080201	TURISMO SÉNIOR		1,00				1,00	
0702080299	OUTROS		1,00				1,00	
07020803	SERVIÇOS CULTURAIS	P	48.344,00	20.300,00			68.644,00	
0702080301	TURISMO SÉNIOR		1,00				1,00	
0702080399	OUTROS	P	48.343,00	20.300,00			68.643,00	
07020804	SERVIÇOS DESPORTIVOS	P	96.762,00	25.000,00			121.762,00	
	Total		35.552.265,00	3.213.674,82	2.240.137,00		36.525.802,82	

(*) NOTAS:
(2) Tipo - campo de identif. do tipo de alteração:
P se alteração permutativa
M se alteração modificativa

ALTERAÇÕES ORÇAMENTAIS DA RECEITA
MUNICÍPIO DE PONTE DE LIMA

Pág. : 6

PERÍODO : 2024/01/02 2024/12/31 TOTAL DE ALTERAÇÕES PERMUTATIVAS 1 TOTAL DE ALTERAÇÕES MODIFICATIVAS 2 DO ANO CONTABILISTICO DE 2024 (ORÇAMENTO DO ANO : **2024**)

Tipo de Visualização : TODAS AS RUBRICAS ORÇAMENTAIS Desagregar : S Considerar os anos seguintes : Euros

	Rubricas [1]	Designação	Tipo [2]	Previsões iniciais [3]	Alterações Orçamentais Inscri./reforç. [4]	Dimin./anul. [5]	Créditos espec. [6]	Previsões corrigidas [7]=[3]+[4]+[5]+[6]	Observações [8]
	070209	SERVIÇOS ESPECÍFICOS DAS AUTARQUIAS	P	303.207,00	223.000,00			526.207,00	
	07020901	SANEAMENTO		1,00				1,00	
	07020902	RESÍDUOS SÓLIDOS	P	22.164,00	12.000,00			34.164,00	
	07020903	TRANSPORTES COLECTIVOS DE PESSOAS E MERCADORIAS		4,00				4,00	
	0702090301	TRANSPORTES EFECTUADOS PELOS BOMBEIROS OU AMBULÂNCIAS		1,00				1,00	
	0702090302	TRANSPORTES ESCOLARES		1,00				1,00	
	0702090303	TRANSPORTES DE PESSOAS E MERCADORIAS		1,00				1,00	
	0702090399	OUTROS		1,00				1,00	
	07020904	TRABALHOS POR CONTA DE PARTICULARES		2,00				2,00	
	0702090401	RAMAIS DE ÀGUA		1,00				1,00	
	0702090409	OUTROS		1,00				1,00	
	07020905	CEMITÉRIOS	P	10.193,00	10.000,00			20.193,00	
	07020906	MERCADOS E FEIRAS		1,00				1,00	
	07020907	PARQUES DE ESTACIONAMENTO	P	8.627,00	3.000,00			11.627,00	
	07020908	PARQUES DE CAMPISMO	P	110.320,00	38.000,00			148.320,00	
	07020999	OUTROS	P	151.895,00	160.000,00			311.895,00	
	0703	RENDAS	P	1.338.011,00	370.000,00			1.708.011,00	
	070301	HABITAÇÕES	P	67.540,00	60.000,00			127.540,00	
	070302	EDIFÍCIOS	P	303.212,00	60.000,00			363.212,00	
	070399	OUTRAS	P	967.259,00	250.000,00			1.217.259,00	
R7		**Outras receitas correntes**	**P**	**5,00**	**225.000,00**			**225.005,00**	
	08	OUTRAS RECEITAS CORRENTES	P	5,00	225.000,00			225.005,00	
	0801	OUTRAS	P	5,00	225.000,00			225.005,00	
	080199	OUTRAS	P	5,00	225.000,00			225.005,00	
	08019901	INDEMNIZAÇÕES POR DETERIORAÇÃO, ROUBO E EXTRAVIO DE BENS PATRIMONIAIS	P	1,00	105.000,00			105.001,00	
	08019902	INDEMNIZAÇÕES DE ESTRAGOS PROVOCADOS POR OUTRÉM EM VIATURAS OU OUTROS	P	1,00	20.000,00			20.001,00	
	08019903	IVA REEMBOLSADO		1,00				1,00	
	08019999	DIVERSAS	P	2,00	100.000,00			100.002,00	
	0801999901	TRANSPORTES ESCOLARES		1,00				1,00	
	0801999999	DIVERSAS	P	1,00	100.000,00			100.001,00	
R8		**Venda de bens de investimento**	**P**	**21.643,00**	**1.500,00**			**23.143,00**	
	09	VENDAS DE BENS DE INVESTIMENTO	P	21.643,00	1.500,00			23.143,00	
	0901	TERRENOS		19.339,00				19.339,00	
	090101	SOCIEDADES E QUASE-SOCIEDADES NÃO FINANCEIRAS		19.336,00				19.336,00	
	090103	ADMISTRAÇÃO PÚBLICA- ADMNISTRAÇÃO CENTRAL- ESTADO		1,00				1,00	
	090109	INSTITUIÇÕES SEM FINS LUCRATIVOS		1,00				1,00	
	090110	FAMÍLIAS		1,00				1,00	
	0902	HABITAÇÕES		4,00				4,00	
	090201	SOCIEDADES E QUASE-SOCIEDADES NÃO FINANCEIRA		1,00				1,00	
		Total		37.212.828,00	4.031.674,82	2.240.137,00		39.004.365,82	

(*) NOTAS:
(2) Tipo - campo de identif. do tipo de alteração:
P se alteração permutativa
M se alteração modificativa

ALTERAÇÕES ORÇAMENTAIS DA RECEITA
MUNICÍPIO DE PONTE DE LIMA

Pág. : 7

PERÍODO : 2024/01/02 2024/12/31 TOTAL DE ALTERAÇÕES PERMUTATIVAS 1 TOTAL DE ALTERAÇÕES MODIFICATIVAS 2 DO ANO CONTABILISTICO DE 2024 (ORÇAMENTO DO ANO : **2024**)

Tipo de Visualização : TODAS AS RUBRICAS ORÇAMENTAIS Desagregar : S Considerar os anos seguintes : Euros

Rubricas [1]	Designação	Tipo [2]	Previsões iniciais [3]	Alterações Orçamentais Inscri./reforç. [4]	Alterações Orçamentais Dimin./anul. [5]	Alterações Orçamentais Créditos espec. [6]	Previsões corrigidas [7]=[3]+[4]+[5]+[6]	Observações [8]
090203	ADMISTRAÇÃO PÚBLICA- ADMNISTRAÇÃO CENTRAL- ESTADO		1,00				1,00	
090209	INSTITUIÇÕES SEM FINS LUCRATIVOS		1,00				1,00	
090210	FAMÍLIAS		1,00				1,00	
0903	EDIFÍCIOS		4,00				4,00	
090301	SOCIEDADES E QUASE-SOCIEDADES NÃO FINANCEIRA		1,00				1,00	
090303	ADMISTRAÇÃO PÚBLICA- ADMNISTRAÇÃO CENTRAL- ESTADO		1,00				1,00	
090309	INSTITUIÇÕES SEM FINS LUCRATIVOS		1,00				1,00	
090310	FAMÍLIAS		1,00				1,00	
0904	OUTROS BENS DE INVESTIMENTO	P	2.296,00	1.500,00			3.796,00	
090401	SOCIEDADES E QUASE-SOCIEDADES NÃO FINANCEIRA	P	2.294,00	1.500,00			3.794,00	
09040101	EQUIPAMENTO DE TRANSPORTE		1,00				1,00	
09040102	MAQUINARIA E EQUIPAMENTO	P	2.293,00	1.500,00			3.793,00	
090410	FAMÍLIAS		2,00				2,00	
09041001	EQUIPAMENTO DE TRANSPORTE		1,00				1,00	
09041002	MAQUINARIA E EQUIPAMENTO		1,00				1,00	
R9	**Transferências e subsídios de capital**	**P/M**	**12.171.339,00**	**1.962.118,94**	**471.250,00**		**13.662.207,94**	
R91	**Transferências de capital**	**P/M**	**12.171.339,00**	**1.962.118,94**	**471.250,00**		**13.662.207,94**	
R911	**Administrações Públicas**	**P**	**8.709.453,00**	**20.000,00**	**471.250,00**		**8.258.203,00**	
R9111	Administração Central - Estado Português	P	3.093.329,00	20.000,00			3.113.329,00	
10	TRANSFERÊNCIAS DE CAPITAL	P	3.093.329,00	20.000,00			3.113.329,00	
1003	ADMINISTRAÇÃO CENTRAL	P	3.093.329,00	20.000,00			3.113.329,00	
100301	ESTADO	P	3.093.328,00	20.000,00			3.113.328,00	
10030101	FUNDO DE EQUILIBRIO FINANCEIRO		1.479.968,00				1.479.968,00	
10030102	FUNDO DE COESÃO MUNICIPAL		1,00				1,00	
10030104	COOPERAÇÃO TÉCNICA E FINANCEIRA		3,00				3,00	
1003010401	MAOT/DGAL		1,00				1,00	
1003010402	DREN		1,00				1,00	
1003010499	OUTRAS		1,00				1,00	
10030105	RFALEI ART35		1.606.165,00				1.606.165,00	
10030106	TRANFERENCIAS DE CAPITAL/ADMINISTRAÇÃO CENTRAL/ESTADO/TRANSFERENCIAS DE COMPETENCIAS-LEI 50/2018		1,00				1,00	
10030199	OUTROS	P	7.190,00	20.000,00			27.190,00	
100307	ESTADO- PARTICIPAÇÃO COMUNITÁRIA EM PROJECTOS CO-		1,00				1,00	
R9112	Administração Central - Outras entidades	P	5.616.119,00		471.250,00		5.144.869,00	
10	TRANSFERÊNCIAS DE CAPITAL	P	5.616.119,00		471.250,00		5.144.869,00	
1003	ADMINISTRAÇÃO CENTRAL	P	5.616.119,00		471.250,00		5.144.869,00	
	Total		40.308.460,00	4.053.174,82	2.240.137,00		42.121.497,82	

(*) NOTAS:
(2) Tipo - campo de identif. do tipo de alteração:
P se alteração permutativa
M se alteração modificativa

ALTERAÇÕES ORÇAMENTAIS DA RECEITA
MUNICÍPIO DE PONTE DE LIMA

Pág. : 8

PERÍODO : 2024/01/02 2024/12/31 TOTAL DE ALTERAÇÕES PERMUTATIVAS 1 TOTAL DE ALTERAÇÕES MODIFICATIVAS 2 DO ANO CONTABILISTICO DE 2024 (ORÇAMENTO DO ANO : **2024**)

Tipo de Visualização : TODAS AS RUBRICAS ORÇAMENTAIS Desagregar : S Considerar os anos seguintes : Euros

Rubricas [1]	Designação	Tipo [2]	Previsões iniciais [3]	Alterações Orçamentais Inscri./reforç. [4]	Dimin./anul. [5]	Créditos espec. [6]	Previsões corrigidas [7]=[3]+[4]+[5]+[6]	Observações [8]
100308	SERVIÇOS E FUNDOS AUTÓNOMOS	P	5.616.119,00		471.250,00		5.144.869,00	
10030801	TRANFERENCIAS DE CAPITAL/ADMINISTRAÇÃO CENTRAL/SERVIÇOS E FUNDOS AUTÓNOMOS/TRANSFERENCIAS DE COMPETENCIAS-LEI 50/2018		1,00				1,00	
10030802	IND - CONSTRUÇÃO DE INSTALAÇÕES DESPORTIVAS		1,00				1,00	
10030899	OUTROS	P	5.616.117,00		471.250,00		5.144.867,00	
1003089901	INH - CONSTRUÇÃO DE HABITAÇÃO SOCIAL		1,00				1,00	
1003089902	TURISMO DE PORTUGAL		43.192,00				43.192,00	
1003089903	INFRAESTRUTURAS DE PORTUGAL	P	2.282.043,00		471.250,00		1.810.793,00	
1003089904	IHRU		3.290.880,00				3.290.880,00	
1003089999	OUTROS		1,00				1,00	
R9115	Administração Local		5,00				5,00	
10	TRANSFERÊNCIAS DE CAPITAL		5,00				5,00	
1005	ADMINISTRAÇÃO LOCAL		5,00				5,00	
100501	CONTINENTE		5,00				5,00	
10050101	MUNICÍPIOS		1,00				1,00	
10050102	FREGUESIAS		1,00				1,00	
10050103	ASSOCIAÇÃO DE MUNICIPIOS		1,00				1,00	
10050104	COMUNIDADE URBANA		1,00				1,00	
10050199	OUTROS		1,00				1,00	
R912	Exterior - U E	M	3.461.881,00	1.942.118,94			5.403.999,94	
10	TRANSFERÊNCIAS DE CAPITAL	M	3.461.881,00	1.942.118,94			5.403.999,94	
1009	RESTO DO MUNDO	M	3.461.881,00	1.942.118,94			5.403.999,94	
100901	UNIÃO EUROPEIA- INSTITUIÇÕES	M	3.461.880,00	1.942.118,94			5.403.998,94	
10090101	FEDER		2.354.395,00				2.354.395,00	
10090102	FUNDO DE COESÃO		1.063.198,00				1.063.198,00	
10090103	FEADER		23.792,00				23.792,00	
10090199	OUTRAS	M	20.495,00	1.942.118,94			1.962.613,94	
100903	UNIÃO EUROPEIA- PAÍSES-MEMBROS		1,00				1,00	
R913	Outras		5,00				5,00	
10	TRANSFERÊNCIAS DE CAPITAL		5,00				5,00	
1001	SOCIEDADES E QUASE-SOCIEDADES NÃO FINANCEIRAS		2,00				2,00	
100101	PÚBLICAS		2,00				2,00	
10010102	EMPRESAS PÚBLICAS MUNICIPAIS E INTERMUNICIPAIS		1,00				1,00	
10010199	OUTRAS		1,00				1,00	
1007	INSTITUIÇÕES SEM FINS LUCRATIVOS		1,00				1,00	
100701	INSTITUIÇÕES SEM FINS LUCRATIVOS		1,00				1,00	
1008	FAMÍLIAS		1,00				1,00	
100801	FAMÍLIAS		1,00				1,00	
1009	RESTO DO MUNDO		1,00				1,00	
	Total		49.386.469,00	5.995.293,76	2.711.387,00		52.670.375,76	

(*) NOTAS:
(2) Tipo - campo de identif. do tipo de alteração:
P se alteração permutativa
M se alteração modificativa

ALTERAÇÕES ORÇAMENTAIS DA RECEITA
MUNICÍPIO DE PONTE DE LIMA

Pág. : 9

PERÍODO : 2024/01/02 2024/12/31 TOTAL DE ALTERAÇÕES PERMUTATIVAS 1 TOTAL DE ALTERAÇÕES MODIFICATIVAS 2 DO ANO CONTABILISTICO DE 2024 (ORÇAMENTO DO ANO : **2024**)

Tipo de Visualização : TODAS AS RUBRICAS ORÇAMENTAIS Desagregar : S Considerar os anos seguintes : Euros

Rubricas [1]	Designação	Tipo [2]	Previsões iniciais [3]	Alterações Orçamentais Inscri./reforç. [4]	Dimin./anul. [5]	Créditos espec. [6]	Previsões corrigidas [7]=[3]+[4]+[5]+[6]	Observações [8]
100904	PAÍSES TERCEIROS E ORGANIZAÇÕES INTERNACIONAIS		1,00				1,00	
R10	**Outras receitas de capital**	**P**	**2,00**	**70,00**			**72,00**	
13	OUTRAS RECEITAS DE CAPITAL	P	2,00	70,00			72,00	
1301	OUTRAS	P	2,00	70,00			72,00	
130101	INDEMNIZAÇÕES		1,00				1,00	
130199	OUTRAS	P	1,00	70,00			71,00	
R12	**Receita com ativos financeiros**		**14.913,00**				**14.913,00**	
11	ACTIVOS FINANCEIROS		14.913,00				14.913,00	
1106	EMPRÉSTIMOS A MÉDIO E LONGO PRAZOS		14.912,00				14.912,00	
110601	SOCIEDADES E QUASE-SOCIEDADES NÃO FINANCEIRA		14.912,00				14.912,00	
1108	ACÇÕES E OUTRAS PARTICIPAÇÕES		1,00				1,00	
110801	SOCIEDADES E QUASE-SOCIEDADES NÃO FINANCEIRA		1,00				1,00	
R13	**Receita com passivos financeiros**		**608.615,00**				**608.615,00**	
12	PASSIVOS FINANCEIROS		608.615,00				608.615,00	
1206	EMPRÉSTIMOS A MÉDIO E LONGO PRAZOS		536.913,00				536.913,00	
120602	SOCIEDADES FINANCEIRAS		1,00				1,00	
120604	ADMISTRAÇÃO PÚBLICA- ADMNISTRAÇÃO CENTRAL- FUNDOS		536.912,00				536.912,00	
1207	OUTROS PASSIVOS FINANCEIROS		71.702,00				71.702,00	
120702	SOCIEDADES FINANCEIRAS		1,00				1,00	
120703	ADMISTRAÇÃO PÚBLICA- ADMNISTRAÇÃO CENTRAL- ESTADO		71.700,00				71.700,00	
120704	ADMISTRAÇÃO PÚBLICA- ADMNISTRAÇÃO CENTRAL- FUNDOS		1,00				1,00	
R14	**Saldo da Gerência Anterior - Operações Orçamentais**	**M**		**10.398.434,50**			**10.398.434,50**	
16	SALDO DA GERÊNCIA ANTERIOR	M		10.398.434,50			10.398.434,50	
1601	SALDO ORÇAMENTAL	M		10.398.434,50			10.398.434,50	
160101	NA POSSE DO SERVIÇO	M		10.398.434,50			10.398.434,50	
	Total		50.010.000,00	16.393.798,26	2.711.387,00		63.692.411,26	

(*) NOTAS:
(2) Tipo - campo de identif. do tipo de alteração:
P se alteração permutativa
M se alteração modificativa

4.11. Alterações Orçamentais da Despesa

ALTERAÇÕES ORÇAMENTAIS DA DESPESA
MUNICÍPIO DE PONTE DE LIMA

Pág. : 1

PERÍODO : 2024/01/02 2024/12/31 TOTAL DE ALTERAÇÕES PERMUTATIVAS 31 TOTAL DE ALTERAÇÕES MODIFICATIVAS 2 DO ANO CONTABILISTICO DE 2024 (ORÇAMENTO DO ANO : **2024**)

Tipo de Visualização : TODAS AS RUBRICAS ORÇAMENTAIS Desagregar : S Considerar os anos seguintes : Euros

Rubricas [1]	Designação	Tipo [2]	Dotações iniciais [3]	Alterações Orçamentais: Inscr./reforços [4]	Alterações Orçamentais: Dim./anulações [5]	Alterações Orçamentais: Créditos espec. [6]	Dotações corrigidas [7]=[3]+[4]+[5]+[6]	Observações [8]
D1	**Despesas com o pessoal**	P	**15.242.924,00**	**2.046.777,80**	**1.127.744,00**		**16.161.957,80**	
D11	Remunerações Certas e Permanentes	P	11.954.179,00	1.479.957,80	812.900,00		12.621.236,80	
U0	ADMINISTRAÇÃO AUTARQUICA	P	721.715,00	171.900,00			893.615,00	
U003	ORGÃOS DA AUTARQUIA	P	721.715,00	171.900,00			893.615,00	
01	DESPESAS COM O PESSOAL	P	721.715,00	171.900,00			893.615,00	
0101	REMUNERAÇÕES CERTAS E PERMANENTES	P	721.715,00	171.900,00			893.615,00	
010101	TITULARES DE ORGÃOS DE SOBERANIA E MEMBROS DE ÓRGÃOS AUTÁRQUICOS	P	137.002,00	12.000,00			149.002,00	
010103	PESSOAL DOS QUADROS- REGIME DA FUNÇÃO PÚBLICA		4,00				4,00	
01010301	PESSOAL EM FUNÇÕES		1,00				1,00	
01010302	ALTERAÇÕES OBRIGATÓRIAS DE POSICIONAMENTO REMUNERATÓRIO		1,00				1,00	
01010303	ALTERAÇÕES FACULTATIVAS DE POSICIONAMENTO REMUNERATÓRIO		1,00				1,00	
01010304	RECRUTAMENTO DE PESSOAL PARA NOVOS POSTOS DE TRABALHO		1,00				1,00	
010104	PESSOAL DOS QUADROS- REGIME DO CONTRATO INDIVIDUAL DO TRABALHO		278.630,00				278.630,00	
01010401	PESSOAL EM FUNÇÕES		278.627,00				278.627,00	
01010402	ALTERAÇÕES OBRIGATÓRIAS DE POSICIONAMENTO REMUNERATÓRIO		1,00				1,00	
01010403	ALTERAÇÕES FACULTATIVAS DE POSICIONAMENTO REMUNERATÓRIO		1,00				1,00	
01010404	RECRUTAMENTO DE PESSOAL PARA NOVOS POSTOS DE TRABALHO		1,00				1,00	
010105	PESSOAL PARA ALÉM DOS QUADROS		1,00				1,00	
010106	PESSOAL CONTRATADO A TERMO	P	30.797,00	65.000,00			95.797,00	
01010601	PESSOAL EM FUNÇÕES	P	30.794,00	65.000,00			95.794,00	
01010602	ALTERAÇÕES OBRIGATÓRIAS DE POSICIONAMENTO REMUNERATÓRIO		1,00				1,00	
01010603	ALTERAÇÕES FACULTATIVAS DE POSICIONAMENTO REMUNERATÓRIO		1,00				1,00	
01010604	RECRUTAMENTO DE PESSOAL PARA NOVOS POSTOS DE TRABALHO		1,00				1,00	
010107	PESSOAL EM REGIME DE TAREFA OU AVENÇA		10.000,00				10.000,00	
010109	PESSOAL EM QUALQUER OUTRA SITUAÇÃO	P	125.310,00	15.000,00			140.310,00	
010110	GRATIFICAÇÕES		1,00				1,00	
010111	REPRESENTAÇÃO		1,00				1,00	
010112	SUPLEMENTOS E PRÉMIOS	P	1,00	1.000,00			1.001,00	
010113	SUBSÍDIO DE REFEIÇÃO	P	45.936,00	20.000,00			65.936,00	
010114	SUBSÍDIOS DE FÉRIAS E NATAL	P	93.032,00	54.900,00			147.932,00	
010115	REMUNERAÇÕES POR DOENÇA E MATERNIDADE / PATERNIDADE	P	1.000,00	4.000,00			5.000,00	
	Total		721.715,00	171.900,00			893.615,00	

(*) NOTAS:
(2) Tipo - campo de identif. do tipo de alteração:
P se alteração permutativa
M se alteração modificativa

ALTERAÇÕES ORÇAMENTAIS DA DESPESA
MUNICÍPIO DE PONTE DE LIMA

Pág. : 2

PERÍODO : 2024/01/02 2024/12/31 TOTAL DE ALTERAÇÕES PERMUTATIVAS 31 TOTAL DE ALTERAÇÕES MODIFICATIVAS 2 DO ANO CONTABILISTICO DE 2024 (ORÇAMENTO DO ANO : **2024**)

Tipo de Visualização : TODAS AS RUBRICAS ORÇAMENTAIS Desagregar : S Considerar os anos seguintes : Euros

Rubricas [1]	Designação	Tipo [2]	Dotações iniciais [3]	Alterações Orçamentais Inscr./reforços [4]	Dim./anulações [5]	Créditos espec. [6]	Dotações corrigidas [7]=[3]+[4]+[5]+[6]	Observações [8]
U1	UNIDADE DE PLANEAMENTO E ORDENAMENTO DO TERRITORIO	P	101.671,00	14.200,00			115.871,00	
01	DESPESAS COM O PESSOAL	P	101.671,00	14.200,00			115.871,00	
0101	REMUNERAÇÕES CERTAS E PERMANENTES	P	101.671,00	14.200,00			115.871,00	
010103	PESSOAL DOS QUADROS- REGIME DA FUNÇÃO PÚBLICA		4,00				4,00	
01010301	PESSOAL EM FUNÇÕES		1,00				1,00	
01010302	ALTERAÇÕES OBRIGATÓRIAS DE POSICIONAMENTO REMUNERATÓRIO		1,00				1,00	
01010303	ALTERAÇÕES FACULTATIVAS DE POSICIONAMENTO REMUNERATÓRIO		1,00				1,00	
01010304	RECRUTAMENTO DE PESSOAL PARA NOVOS POSTOS DE TRABALHO		1,00				1,00	
010104	PESSOAL DOS QUADROS- REGIME DO CONTRATO INDIVIDUAL DO TRABALHO	P	16.635,00	2.000,00			18.635,00	
01010401	PESSOAL EM FUNÇÕES	P	16.632,00	2.000,00			18.632,00	
01010402	ALTERAÇÕES OBRIGATÓRIAS DE POSICIONAMENTO REMUNERATÓRIO		1,00				1,00	
01010403	ALTERAÇÕES FACULTATIVAS DE POSICIONAMENTO REMUNERATÓRIO		1,00				1,00	
01010404	RECRUTAMENTO DE PESSOAL PARA NOVOS POSTOS DE TRABALHO		1,00				1,00	
010105	PESSOAL PARA ALÉM DOS QUADROS		1,00				1,00	
010106	PESSOAL CONTRATADO A TERMO		36.002,00				36.002,00	
01010601	PESSOAL EM FUNÇÕES		35.999,00				35.999,00	
01010602	ALTERAÇÕES OBRIGATÓRIAS DE POSICIONAMENTO REMUNERATÓRIO		1,00				1,00	
01010603	ALTERAÇÕES FACULTATIVAS DE POSICIONAMENTO REMUNERATÓRIO		1,00				1,00	
01010604	RECRUTAMENTO DE PESSOAL PARA NOVOS POSTOS DE TRABALHO		1,00				1,00	
010107	PESSOAL EM REGIME DE TAREFA OU AVENÇA		1,00				1,00	
010108	PESSOAL AGUARDANDO APOSENTAÇÃO		1,00				1,00	
010109	PESSOAL EM QUALQUER OUTRA SITUAÇÃO	P	26.889,00	6.200,00			33.089,00	
010110	GRATIFICAÇÕES		1,00				1,00	
010111	REPRESENTAÇÃO		1,00				1,00	
010112	SUPLEMENTOS E PRÉMIOS		1,00				1,00	
010113	SUBSÍDIO DE REFEIÇÃO		7.920,00				7.920,00	
010114	SUBSÍDIOS DE FÉRIAS E NATAL	P	13.715,00	6.000,00			19.715,00	
010115	REMUNERAÇÕES POR DOENÇA E MATERNIDADE / PATERNIDADE		500,00				500,00	
U2	DIVISÃO DE ADMINISTRAÇÃO GERAL	P	387.482,00	9.100,00			396.582,00	
01	DESPESAS COM O PESSOAL	P	387.482,00	9.100,00			396.582,00	
0101	REMUNERAÇÕES CERTAS E PERMANENTES	P	387.482,00	9.100,00			396.582,00	
	Total		823.386,00	186.100,00			1.009.486,00	

(*) NOTAS:
(2) Tipo - campo de identif. do tipo de alteração:
P se alteração permutativa
M se alteração modificativa

ALTERAÇÕES ORÇAMENTAIS DA DESPESA
MUNICÍPIO DE PONTE DE LIMA

Pág. : 3

PERÍODO : 2024/01/02 2024/12/31 TOTAL DE ALTERAÇÕES PERMUTATIVAS 31 TOTAL DE ALTERAÇÕES MODIFICATIVAS 2 DO ANO CONTABILISTICO DE 2024 (ORÇAMENTO DO ANO : **2024**)

Tipo de Visualização : TODAS AS RUBRICAS ORÇAMENTAIS Desagregar : S Considerar os anos seguintes : Euros

Rubricas [1]	Designação	Tipo [2]	Dotações iniciais [3]	Alterações Orçamentais Inscr./reforços [4]	Dim./anulações [5]	Créditos espec. [6]	Dotações corrigidas [7]=[3]+[4]+[5]+[6]	Observações [8]
010103	PESSOAL DOS QUADROS- REGIME DA FUNÇÃO PÚBLICA		4,00				4,00	
01010301	PESSOAL EM FUNÇÕES		1,00				1,00	
01010302	ALTERAÇÕES OBRIGATÓRIAS DE POSICIONAMENTO REMUNERATÓRIO		1,00				1,00	
01010303	ALTERAÇÕES FACULTATIVAS DE POSICIONAMENTO REMUNERATÓRIO		1,00				1,00	
01010304	RECRUTAMENTO DE PESSOAL PARA NOVOS POSTOS DE TRABALHO		1,00				1,00	
010104	PESSOAL DOS QUADROS- REGIME DO CONTRATO INDIVIDUAL DO TRABALHO		217.369,00				217.369,00	
01010401	PESSOAL EM FUNÇÕES		217.366,00				217.366,00	
01010402	ALTERAÇÕES OBRIGATÓRIAS DE POSICIONAMENTO REMUNERATÓRIO		1,00				1,00	
01010403	ALTERAÇÕES FACULTATIVAS DE POSICIONAMENTO REMUNERATÓRIO		1,00				1,00	
01010404	RECRUTAMENTO DE PESSOAL PARA NOVOS POSTOS DE TRABALHO		1,00				1,00	
010105	PESSOAL PARA ALÉM DOS QUADROS		1,00				1,00	
010106	PESSOAL CONTRATADO A TERMO		51.426,00				51.426,00	
01010601	PESSOAL EM FUNÇÕES		51.423,00				51.423,00	
01010602	ALTERAÇÕES OBRIGATÓRIAS DE POSICIONAMENTO REMUNERATÓRIO		1,00				1,00	
01010603	ALTERAÇÕES FACULTATIVAS DE POSICIONAMENTO REMUNERATÓRIO		1,00				1,00	
01010604	RECRUTAMENTO DE PESSOAL PARA NOVOS POSTOS DE TRABALHO		1,00				1,00	
010107	PESSOAL EM REGIME DE TAREFA OU AVENÇA		1,00				1,00	
010108	PESSOAL AGUARDANDO APOSENTAÇÃO		1,00				1,00	
010109	PESSOAL EM QUALQUER OUTRA SITUAÇÃO	P	32.702,00	3.500,00			36.202,00	
010110	GRATIFICAÇÕES		1,00				1,00	
010111	REPRESENTAÇÃO		1,00				1,00	
010112	SUPLEMENTOS E PRÉMIOS		1,00				1,00	
010113	SUBSÍDIO DE REFEIÇÃO		33.264,00				33.264,00	
010114	SUBSÍDIOS DE FÉRIAS E NATAL	P	50.711,00	5.600,00			56.311,00	
010115	REMUNERAÇÕES POR DOENÇA E MATERNIDADE / PATERNIDADE		2.000,00				2.000,00	
U3	DIVISÃO DE OBRAS E URBANISMO	P	413.678,00	76.000,00			489.678,00	
01	DESPESAS COM O PESSOAL	P	413.678,00	76.000,00			489.678,00	
0101	REMUNERAÇÕES CERTAS E PERMANENTES	P	413.678,00	76.000,00			489.678,00	
010103	PESSOAL DOS QUADROS- REGIME DA FUNÇÃO PÚBLICA		4,00				4,00	
01010301	PESSOAL EM FUNÇÕES		1,00				1,00	
01010302	ALTERAÇÕES OBRIGATÓRIAS DE POSICIONAMENTO REMUNERATÓRIO		1,00				1,00	
Total			1.210.870,00	195.200,00			1.406.070,00	

(*) NOTAS:
(2) Tipo - campo de identif. do tipo de alteração:
P se alteração permutativa
M se alteração modificativa

ALTERAÇÕES ORÇAMENTAIS DA DESPESA
MUNICÍPIO DE PONTE DE LIMA

Pág. : 4

PERÍODO : 2024/01/02 2024/12/31 TOTAL DE ALTERAÇÕES PERMUTATIVAS 31 TOTAL DE ALTERAÇÕES MODIFICATIVAS 2 DO ANO CONTABILISTICO DE 2024 (ORÇAMENTO DO ANO : 2024)

Tipo de Visualização : TODAS AS RUBRICAS ORÇAMENTAIS Desagregar : S Considerar os anos seguintes : Euros

Rubricas [1]	Designação	Tipo [2]	Dotações iniciais [3]	Alterações Orçamentais Inscr./reforços [4]	Dim./anulações [5]	Créditos espec. [6]	Dotações corrigidas [7]=[3]+[4]+[5]+[6]	Observações [8]
01010303	ALTERAÇÕES FACULTATIVAS DE POSICIONAMENTO REMUNERATÓRIO		1,00				1,00	
01010304	RECRUTAMENTO DE PESSOAL PARA NOVOS POSTOS DE TRABALHO		1,00				1,00	
010104	PESSOAL DOS QUADROS- REGIME DO CONTRATO INDIVIDUAL DO TRABALHO		225.494,00				225.494,00	
01010401	PESSOAL EM FUNÇÕES		225.491,00				225.491,00	
01010402	ALTERAÇÕES OBRIGATÓRIAS DE POSICIONAMENTO REMUNERATÓRIO		1,00				1,00	
01010403	ALTERAÇÕES FACULTATIVAS DE POSICIONAMENTO REMUNERATÓRIO		1,00				1,00	
01010404	RECRUTAMENTO DE PESSOAL PARA NOVOS POSTOS DE TRABALHO		1,00				1,00	
010105	PESSOAL PARA ALÉM DOS QUADROS		1,00				1,00	
010106	PESSOAL CONTRATADO A TERMO		54.216,00				54.216,00	
01010601	PESSOAL EM FUNÇÕES		54.213,00				54.213,00	
01010602	ALTERAÇÕES OBRIGATÓRIAS DE POSICIONAMENTO REMUNERATÓRIO		1,00				1,00	
01010603	ALTERAÇÕES FACULTATIVAS DE POSICIONAMENTO REMUNERATÓRIO		1,00				1,00	
01010604	RECRUTAMENTO DE PESSOAL PARA NOVOS POSTOS DE TRABALHO		1,00				1,00	
010107	PESSOAL EM REGIME DE TAREFA OU AVENÇA	P	1,00	62.500,00			62.501,00	
010108	PESSOAL AGUARDANDO APOSENTAÇÃO		1,00				1,00	
010109	PESSOAL EM QUALQUER OUTRA SITUAÇÃO	P	32.702,00	3.500,00			36.202,00	
010110	GRATIFICAÇÕES		1,00				1,00	
010111	REPRESENTAÇÃO		1,00				1,00	
010112	SUPLEMENTOS E PRÉMIOS		1,00				1,00	
010113	SUBSÍDIO DE REFEIÇÃO		33.264,00				33.264,00	
010114	SUBSÍDIOS DE FÉRIAS E NATAL	P	52.992,00	2.000,00			54.992,00	
010115	REMUNERAÇÕES POR DOENÇA E MATERNIDADE / PATERNIDADE	P	15.000,00	8.000,00			23.000,00	
U4	DIVISÃO DE SERVIÇOS URBANOS	P	852.136,00	63.500,00			915.636,00	
01	DESPESAS COM O PESSOAL	P	852.136,00	63.500,00			915.636,00	
0101	REMUNERAÇÕES CERTAS E PERMANENTES	P	852.136,00	63.500,00			915.636,00	
010103	PESSOAL DOS QUADROS- REGIME DA FUNÇÃO PÚBLICA		4,00				4,00	
01010301	PESSOAL EM FUNÇÕES		1,00				1,00	
01010302	ALTERAÇÕES OBRIGATÓRIAS DE POSICIONAMENTO REMUNERATÓRIO		1,00				1,00	
01010303	ALTERAÇÕES FACULTATIVAS DE POSICIONAMENTO REMUNERATÓRIO		1,00				1,00	
01010304	RECRUTAMENTO DE PESSOAL PARA NOVOS POSTOS DE TRABALHO		1,00				1,00	
	Total		1.624.550,00	271.200,00			1.895.750,00	

(*) NOTAS:
(2) Tipo - campo de identif. do tipo de alteração:
P se alteração permutativa
M se alteração modificativa

ALTERAÇÕES ORÇAMENTAIS DA DESPESA
MUNICÍPIO DE PONTE DE LIMA

Pág. : 5

PERÍODO : 2024/01/02 2024/12/31 TOTAL DE ALTERAÇÕES PERMUTATIVAS 31 TOTAL DE ALTERAÇÕES MODIFICATIVAS 2 DO ANO CONTABILISTICO DE 2024 (ORÇAMENTO DO ANO : **2024**)

Tipo de Visualização : TODAS AS RUBRICAS ORÇAMENTAIS Desagregar : S Considerar os anos seguintes : Euros

Rubricas [1]	Designação	Tipo [2]	Dotações iniciais [3]	Alterações Orçamentais Inscr./reforços [4]	Dim./anulações [5]	Créditos espec. [6]	Dotações corrigidas [7]=[3]+[4]+[5]+[6]	Observações [8]
010104	PESSOAL DOS QUADROS- REGIME DO CONTRATO INDIVIDUAL DO TRABALHO		464.419,00				464.419,00	
01010401	PESSOAL EM FUNÇÕES		464.416,00				464.416,00	
01010402	ALTERAÇÕES OBRIGATÓRIAS DE POSICIONAMENTO REMUNERATÓRIO		1,00				1,00	
01010403	ALTERAÇÕES FACULTATIVAS DE POSICIONAMENTO REMUNERATÓRIO		1,00				1,00	
01010404	RECRUTAMENTO DE PESSOAL PARA NOVOS POSTOS DE TRABALHO		1,00				1,00	
010105	PESSOAL PARA ALÉM DOS QUADROS		1,00				1,00	
010106	PESSOAL CONTRATADO A TERMO	P	143.426,00	20.000,00			163.426,00	
01010601	PESSOAL EM FUNÇÕES	P	143.423,00	20.000,00			163.423,00	
01010602	ALTERAÇÕES OBRIGATÓRIAS DE POSICIONAMENTO REMUNERATÓRIO		1,00				1,00	
01010603	ALTERAÇÕES FACULTATIVAS DE POSICIONAMENTO REMUNERATÓRIO		1,00				1,00	
01010604	RECRUTAMENTO DE PESSOAL PARA NOVOS POSTOS DE TRABALHO		1,00				1,00	
010107	PESSOAL EM REGIME DE TAREFA OU AVENÇA		1,00				1,00	
010108	PESSOAL AGUARDANDO APOSENTAÇÃO		1,00				1,00	
010109	PESSOAL EM QUALQUER OUTRA SITUAÇÃO	P	32.702,00	3.500,00			36.202,00	
010110	GRATIFICAÇÕES		1,00				1,00	
010111	REPRESENTAÇÃO		1,00				1,00	
010112	SUPLEMENTOS E PRÉMIOS	P	1,00	19.000,00			19.001,00	
010113	SUBSÍDIO DE REFEIÇÃO		86.909,00				86.909,00	
010114	SUBSÍDIOS DE FÉRIAS E NATAL	P	122.170,00	6.000,00			128.170,00	
010115	REMUNERAÇÕES POR DOENÇA E MATERNIDADE / PATERNIDADE	P	2.500,00	15.000,00			17.500,00	
U5	DIVISÃO DE EDUCAÇÃO E CULTURA	P	6.197.532,00	994.857,80	735.900,00		6.456.489,80	
01	DESPESAS COM O PESSOAL	P	6.197.532,00	994.857,80	735.900,00		6.456.489,80	
0101	REMUNERAÇÕES CERTAS E PERMANENTES	P	6.197.532,00	994.857,80	735.900,00		6.456.489,80	
010103	PESSOAL DOS QUADROS- REGIME DA FUNÇÃO PÚBLICA		4,00				4,00	
01010301	PESSOAL EM FUNÇÕES		1,00				1,00	
01010302	ALTERAÇÕES OBRIGATÓRIAS DE POSICIONAMENTO REMUNERATÓRIO		1,00				1,00	
01010303	ALTERAÇÕES FACULTATIVAS DE POSICIONAMENTO REMUNERATÓRIO		1,00				1,00	
01010304	RECRUTAMENTO DE PESSOAL PARA NOVOS POSTOS DE TRABALHO		1,00				1,00	
010104	PESSOAL DOS QUADROS- REGIME DO CONTRATO INDIVIDUAL DO TRABALHO	P	3.663.914,00	546.557,80	703.500,00		3.506.971,80	
01010401	PESSOAL EM FUNÇÕES	P	3.663.912,00	546.557,80	703.500,00		3.506.969,80	
01010402	ALTERAÇÕES OBRIGATÓRIAS DE POSICIONAMENTO REMUNERATÓRIO		1,00				1,00	
Total			6.140.599,00	881.257,80	703.500,00		6.318.356,80	

(*) NOTAS:
(2) Tipo - campo de identif. do tipo de alteração:
P se alteração permutativa
M se alteração modificativa

ALTERAÇÕES ORÇAMENTAIS DA DESPESA
MUNICÍPIO DE PONTE DE LIMA

Pág. : 6

PERÍODO : 2024/01/02 2024/12/31 TOTAL DE ALTERAÇÕES PERMUTATIVAS 31 TOTAL DE ALTERAÇÕES MODIFICATIVAS 2 DO ANO CONTABILISTICO DE 2024 (ORÇAMENTO DO ANO : 2024)

Tipo de Visualização : TODAS AS RUBRICAS ORÇAMENTAIS Desagregar : S Considerar os anos seguintes : Euros

Rubricas [1]	Designação	Tipo [2]	Dotações iniciais [3]	Alterações Orçamentais Inscr./reforços [4]	Dim./anulações [5]	Créditos espec. [6]	Dotações corrigidas [7]=[3]+[4]+[5]+[6]	Observações [8]
01010403	ALTERAÇÕES FACULTATIVAS DE POSICIONAMENTO REMUNERATÓRIO		1,00				1,00	
010105	PESSOAL PARA ALÉM DOS QUADROS		1,00				1,00	
010106	PESSOAL CONTRATADO A TERMO	P	994.788,00	272.000,00			1.266.788,00	
01010601	PESSOAL EM FUNÇÕES	P	994.785,00	272.000,00			1.266.785,00	
01010602	ALTERAÇÕES OBRIGATÓRIAS DE POSICIONAMENTO REMUNERATÓRIO		1,00				1,00	
01010603	ALTERAÇÕES FACULTATIVAS DE POSICIONAMENTO REMUNERATÓRIO		1,00				1,00	
01010604	RECRUTAMENTO DE PESSOAL PARA NOVOS POSTOS DE TRABALHO		1,00				1,00	
010107	PESSOAL EM REGIME DE TAREFA OU AVENÇA	P	60.000,00	5.000,00	32.400,00		32.600,00	
010108	PESSOAL AGUARDANDO APOSENTAÇÃO		1,00				1,00	
010109	PESSOAL EM QUALQUER OUTRA SITUAÇÃO		32.702,00				32.702,00	
010110	GRATIFICAÇÕES		1,00				1,00	
010111	REPRESENTAÇÃO		1,00				1,00	
010112	SUPLEMENTOS E PRÉMIOS		10.000,00				10.000,00	
010113	SUBSÍDIO DE REFEIÇÃO	P	587.664,00	35.000,00			622.664,00	
010114	SUBSÍDIOS DE FÉRIAS E NATAL	P	748.456,00	83.400,00			831.856,00	
010115	REMUNERAÇÕES POR DOENÇA E MATERNIDADE / PATERNIDADE	P	100.000,00	52.900,00			152.900,00	
U6	DIVISÃO DE ESTUDOS E PROJETOS	P	253.542,00	91.000,00			344.542,00	
01	DESPESAS COM O PESSOAL	P	253.542,00	91.000,00			344.542,00	
0101	REMUNERAÇÕES CERTAS E PERMANENTES	P	253.542,00	91.000,00			344.542,00	
010103	PESSOAL DOS QUADROS- REGIME DA FUNÇÃO PÚBLICA		4,00				4,00	
01010301	PESSOAL EM FUNÇÕES		1,00				1,00	
01010302	ALTERAÇÕES OBRIGATÓRIAS DE POSICIONAMENTO REMUNERATÓRIO		1,00				1,00	
01010303	ALTERAÇÕES FACULTATIVAS DE POSICIONAMENTO REMUNERATÓRIO		1,00				1,00	
01010304	RECRUTAMENTO DE PESSOAL PARA NOVOS POSTOS DE TRABALHO		1,00				1,00	
010104	PESSOAL DOS QUADROS- REGIME DO CONTRATO INDIVIDUAL DO TRABALHO		157.643,00				157.643,00	
01010401	PESSOAL EM FUNÇÕES		157.640,00				157.640,00	
01010402	ALTERAÇÕES OBRIGATÓRIAS DE POSICIONAMENTO REMUNERATÓRIO		1,00				1,00	
01010403	ALTERAÇÕES FACULTATIVAS DE POSICIONAMENTO REMUNERATÓRIO		1,00				1,00	
01010404	RECRUTAMENTO DE PESSOAL PARA NOVOS POSTOS DE TRABALHO		1,00				1,00	
010105	PESSOAL PARA ALÉM DOS QUADROS		1,00				1,00	
010106	PESSOAL CONTRATADO A TERMO		15.220,00				15.220,00	
01010601	PESSOAL EM FUNÇÕES		15.217,00				15.217,00	
Total			8.847.079,00	1.329.557,80	735.900,00		9.440.736,80	

(*) NOTAS:
(2) Tipo - campo de identif. do tipo de alteração:
P se alteração permutativa
M se alteração modificativa

ALTERAÇÕES ORÇAMENTAIS DA DESPESA
MUNICÍPIO DE PONTE DE LIMA

Pág. : 7

PERÍODO : 2024/01/02 2024/12/31 TOTAL DE ALTERAÇÕES PERMUTATIVAS 31 TOTAL DE ALTERAÇÕES MODIFICATIVAS 2 DO ANO CONTABILISTICO DE 2024 (ORÇAMENTO DO ANO : 2024)

Tipo de Visualização : TODAS AS RUBRICAS ORÇAMENTAIS Desagregar : S Considerar os anos seguintes : Euros

Rubricas [1]	Designação	Tipo [2]	Dotações iniciais [3]	Alterações Orçamentais Inscr./reforços [4]	Dim./anulações [5]	Créditos espec. [6]	Dotações corrigidas [7]=[3]+[4]+[5]+[6]	Observações [8]
01010602	ALTERAÇÕES OBRIGATÓRIAS DE POSICIONAMENTO REMUNERATÓRIO		1,00				1,00	
01010603	ALTERAÇÕES FACULTATIVAS DE POSICIONAMENTO REMUNERATÓRIO		1,00				1,00	
01010604	RECRUTAMENTO DE PESSOAL PARA NOVOS POSTOS DE TRABALHO		1,00				1,00	
010107	PESSOAL EM REGIME DE TAREFA OU AVENÇA	P	1,00	45.500,00			45.501,00	
010108	PESSOAL AGUARDANDO APOSENTAÇÃO		1,00				1,00	
010109	PESSOAL EM QUALQUER OUTRA SITUAÇÃO	P	32.702,00	3.500,00			36.202,00	
010110	GRATIFICAÇÕES		1,00				1,00	
010111	REPRESENTAÇÃO		1,00				1,00	
010112	SUPLEMENTOS E PRÉMIOS		1,00				1,00	
010113	SUBSÍDIO DE REFEIÇÃO		15.629,00				15.629,00	
010114	SUBSÍDIOS DE FÉRIAS E NATAL	P	31.338,00	10.000,00			41.338,00	
010115	REMUNERAÇÕES POR DOENÇA E MATERNIDADE / PATERNIDADE	P	1.000,00	32.000,00			33.000,00	
U7	UNIDADE DE ESTRATÉGIA E MODERNIZ. ADMINISTRATIVA	P	246.486,00	16.000,00			262.486,00	
01	DESPESAS COM O PESSOAL	P	246.486,00	16.000,00			262.486,00	
0101	REMUNERAÇÕES CERTAS E PERMANENTES	P	246.486,00	16.000,00			262.486,00	
010103	PESSOAL DOS QUADROS- REGIME DA FUNÇÃO PÚBLICA		4,00				4,00	
01010301	PESSOAL EM FUNÇÕES		1,00				1,00	
01010302	ALTERAÇÕES OBRIGATÓRIAS DE POSICIONAMENTO REMUNERATÓRIO		1,00				1,00	
01010303	ALTERAÇÕES FACULTATIVAS DE POSICIONAMENTO REMUNERATÓRIO		1,00				1,00	
01010304	RECRUTAMENTO DE PESSOAL PARA NOVOS POSTOS DE TRABALHO		1,00				1,00	
010104	PESSOAL DOS QUADROS- REGIME DO CONTRATO INDIVIDUAL DO TRABALHO		158.745,00				158.745,00	
01010401	PESSOAL EM FUNÇÕES		158.742,00				158.742,00	
01010402	ALTERAÇÕES OBRIGATÓRIAS DE POSICIONAMENTO REMUNERATÓRIO		1,00				1,00	
01010403	ALTERAÇÕES FACULTATIVAS DE POSICIONAMENTO REMUNERATÓRIO		1,00				1,00	
01010404	RECRUTAMENTO DE PESSOAL PARA NOVOS POSTOS DE TRABALHO		1,00				1,00	
010105	PESSOAL PARA ALÉM DOS QUADROS		1,00				1,00	
010106	PESSOAL CONTRATADO A TERMO		15.220,00				15.220,00	
01010601	PESSOAL EM FUNÇÕES		15.217,00				15.217,00	
01010602	ALTERAÇÕES OBRIGATÓRIAS DE POSICIONAMENTO REMUNERATÓRIO		1,00				1,00	
01010603	ALTERAÇÕES FACULTATIVAS DE POSICIONAMENTO REMUNERATÓRIO		1,00				1,00	
Total			9.101.725,00	1.420.557,80	735.900,00		9.786.382,80	

(*) NOTAS:
(2) Tipo - campo de identif. do tipo de alteração:
P se alteração permutativa
M se alteração modificativa

ALTERAÇÕES ORÇAMENTAIS DA DESPESA
MUNICÍPIO DE PONTE DE LIMA

Pág. : 8

PERÍODO : 2024/01/02 2024/12/31 TOTAL DE ALTERAÇÕES PERMUTATIVAS 31 TOTAL DE ALTERAÇÕES MODIFICATIVAS 2 DO ANO CONTABILISTICO DE 2024 (ORÇAMENTO DO ANO : 2024)

Tipo de Visualização : TODAS AS RUBRICAS ORÇAMENTAIS Desagregar : S Considerar os anos seguintes : Euros

Rubricas [1]	Designação	Tipo [2]	Dotações iniciais [3]	Alterações Orçamentais Inscr./reforços [4]	Dim./anulações [5]	Créditos espec. [6]	Dotações corrigidas [7]=[3]+[4]+[5]+[6]	Observações [8]
01010604	RECRUTAMENTO DE PESSOAL PARA NOVOS POSTOS DE TRABALHO		1,00				1,00	
010107	PESSOAL EM REGIME DE TAREFA OU AVENÇA		1,00				1,00	
010108	PESSOAL AGUARDANDO APOSENTAÇÃO		1,00				1,00	
010109	PESSOAL EM QUALQUER OUTRA SITUAÇÃO		26.889,00				26.889,00	
010110	GRATIFICAÇÕES		1,00				1,00	
010111	REPRESENTAÇÃO		1,00				1,00	
010112	SUPLEMENTOS E PRÉMIOS		1,00				1,00	
010113	SUBSÍDIO DE REFEIÇÃO		15.629,00				15.629,00	
010114	SUBSÍDIOS DE FÉRIAS E NATAL		28.993,00				28.993,00	
010115	REMUNERAÇÕES POR DOENÇA E MATERNIDADE / PATERNIDADE	P	1.000,00	16.000,00			17.000,00	
U8	DIVISÃO DE AMBIENTE E ESPAÇOS VERDES	P	2.382.912,00	20.800,00	77.000,00		2.326.712,00	
01	DESPESAS COM O PESSOAL	P	2.382.912,00	20.800,00	77.000,00		2.326.712,00	
0101	REMUNERAÇÕES CERTAS E PERMANENTES	P	2.382.912,00	20.800,00	77.000,00		2.326.712,00	
010103	PESSOAL DOS QUADROS- REGIME DA FUNÇÃO PÚBLICA		4,00				4,00	
01010301	PESSOAL EM FUNÇÕES		1,00				1,00	
01010302	ALTERAÇÕES OBRIGATÓRIAS DE POSICIONAMENTO REMUNERATÓRIO		1,00				1,00	
01010303	ALTERAÇÕES FACULTATIVAS DE POSICIONAMENTO REMUNERATÓRIO		1,00				1,00	
01010304	RECRUTAMENTO DE PESSOAL PARA NOVOS POSTOS DE TRABALHO		1,00				1,00	
010104	PESSOAL DOS QUADROS- REGIME DO CONTRATO INDIVIDUAL DO TRABALHO		1.121.650,00				1.121.650,00	
01010401	PESSOAL EM FUNÇÕES		1.121.647,00				1.121.647,00	
01010402	ALTERAÇÕES OBRIGATÓRIAS DE POSICIONAMENTO REMUNERATÓRIO		1,00				1,00	
01010403	ALTERAÇÕES FACULTATIVAS DE POSICIONAMENTO REMUNERATÓRIO		1,00				1,00	
01010404	RECRUTAMENTO DE PESSOAL PARA NOVOS POSTOS DE TRABALHO		1,00				1,00	
010105	PESSOAL PARA ALÉM DOS QUADROS		1,00				1,00	
010106	PESSOAL CONTRATADO A TERMO	P	571.226,00		59.000,00		512.226,00	
01010601	PESSOAL EM FUNÇÕES	P	571.223,00		59.000,00		512.223,00	
01010602	ALTERAÇÕES OBRIGATÓRIAS DE POSICIONAMENTO REMUNERATÓRIO		1,00				1,00	
01010603	ALTERAÇÕES FACULTATIVAS DE POSICIONAMENTO REMUNERATÓRIO		1,00				1,00	
01010604	RECRUTAMENTO DE PESSOAL PARA NOVOS POSTOS DE TRABALHO		1,00				1,00	
010107	PESSOAL EM REGIME DE TAREFA OU AVENÇA		1,00				1,00	
Total			10.867.124,00	1.436.557,80	794.900,00		11.508.781,80	

(*) NOTAS:
(2) Tipo - campo de identif. do tipo de alteração:
P se alteração permutativa
M se alteração modificativa

ALTERAÇÕES ORÇAMENTAIS DA DESPESA
MUNICÍPIO DE PONTE DE LIMA

Pág. : 9

PERÍODO : 2024/01/02 2024/12/31 TOTAL DE ALTERAÇÕES PERMUTATIVAS 31 TOTAL DE ALTERAÇÕES MODIFICATIVAS 2 DO ANO CONTABILISTICO DE 2024 (ORÇAMENTO DO ANO : 2024)

Tipo de Visualização : TODAS AS RUBRICAS ORÇAMENTAIS Desagregar : S Considerar os anos seguintes : Euros

Rubricas [1]	Designação	Tipo [2]	Dotações iniciais [3]	Alterações Orçamentais Inscr./reforços [4]	Dim./anulações [5]	Créditos espec. [6]	Dotações corrigidas [7]=[3]+[4]+[5]+[6]	Observações [8]
010108	PESSOAL AGUARDANDO APOSENTAÇÃO		1,00				1,00	
010109	PESSOAL EM QUALQUER OUTRA SITUAÇÃO	P	32.702,00	3.500,00			36.202,00	
010110	GRATIFICAÇÕES		1,00				1,00	
010111	REPRESENTAÇÃO		1,00				1,00	
010112	SUPLEMENTOS E PRÉMIOS	P	100.000,00	5.000,00			105.000,00	
010113	SUBSÍDIO DE REFEIÇÃO	P	258.192,00		8.000,00		250.192,00	
010114	SUBSÍDIOS DE FÉRIAS E NATAL	P	289.133,00	3.300,00	10.000,00		282.433,00	
010115	REMUNERAÇÕES POR DOENÇA E MATERNIDADE / PATERNIDADE	P	10.000,00	9.000,00			19.000,00	
U9	UNIDADE FINANCEIRA E PATRIMONIAL	P	397.025,00	22.600,00			419.625,00	
01	DESPESAS COM O PESSOAL	P	397.025,00	22.600,00			419.625,00	
0101	REMUNERAÇÕES CERTAS E PERMANENTES	P	397.025,00	22.600,00			419.625,00	
010103	PESSOAL DOS QUADROS- REGIME DA FUNÇÃO PÚBLICA		4,00				4,00	
01010301	PESSOAL EM FUNÇÕES		1,00				1,00	
01010302	ALTERAÇÕES OBRIGATÓRIAS DE POSICIONAMENTO REMUNERATÓRIO		1,00				1,00	
01010303	ALTERAÇÕES FACULTATIVAS DE POSICIONAMENTO REMUNERATÓRIO		1,00				1,00	
01010304	RECRUTAMENTO DE PESSOAL PARA NOVOS POSTOS DE TRABALHO		1,00				1,00	
010104	PESSOAL DOS QUADROS- REGIME DO CONTRATO INDIVIDUAL DO TRABALHO		213.295,00				213.295,00	
01010401	PESSOAL EM FUNÇÕES		213.292,00				213.292,00	
01010402	ALTERAÇÕES OBRIGATÓRIAS DE POSICIONAMENTO REMUNERATÓRIO		1,00				1,00	
01010403	ALTERAÇÕES FACULTATIVAS DE POSICIONAMENTO REMUNERATÓRIO		1,00				1,00	
01010404	RECRUTAMENTO DE PESSOAL PARA NOVOS POSTOS DE TRABALHO		1,00				1,00	
010105	PESSOAL PARA ALÉM DOS QUADROS		1,00				1,00	
010106	PESSOAL CONTRATADO A TERMO		37.359,00				37.359,00	
01010601	PESSOAL EM FUNÇÕES		37.356,00				37.356,00	
01010602	ALTERAÇÕES OBRIGATÓRIAS DE POSICIONAMENTO REMUNERATÓRIO		1,00				1,00	
01010603	ALTERAÇÕES FACULTATIVAS DE POSICIONAMENTO REMUNERATÓRIO		1,00				1,00	
01010604	RECRUTAMENTO DE PESSOAL PARA NOVOS POSTOS DE TRABALHO		1,00				1,00	
010107	PESSOAL EM REGIME DE TAREFA OU AVENÇA		1,00				1,00	
010108	PESSOAL AGUARDANDO APOSENTAÇÃO		1,00				1,00	
010109	PESSOAL EM QUALQUER OUTRA SITUAÇÃO	P	26.889,00	5.600,00			32.489,00	
010110	GRATIFICAÇÕES		1,00				1,00	
010111	REPRESENTAÇÃO		1,00				1,00	
010112	SUPLEMENTOS E PRÉMIOS		1,00				1,00	
Total			11.834.707,00	1.462.957,80	812.900,00		12.484.764,80	

(*) NOTAS:
(2) Tipo - campo de identif. do tipo de alteração:
P se alteração permutativa
M se alteração modificativa

ALTERAÇÕES ORÇAMENTAIS DA DESPESA
MUNICÍPIO DE PONTE DE LIMA

Pág. : 10

PERÍODO : 2024/01/02 2024/12/31 TOTAL DE ALTERAÇÕES PERMUTATIVAS 31 TOTAL DE ALTERAÇÕES MODIFICATIVAS 2 DO ANO CONTABILISTICO DE 2024 (ORÇAMENTO DO ANO : 2024)

Tipo de Visualização : TODAS AS RUBRICAS ORÇAMENTAIS Desagregar : S Considerar os anos seguintes : Euros

Rubricas [1]		Designação	Tipo [2]	Dotações iniciais [3]	Alterações Orçamentais Inscr./reforços [4]	Dim./anulações [5]	Créditos espec. [6]	Dotações corrigidas [7]=[3]+[4]+[5]+[6]	Observações [8]
	010113	SUBSÍDIO DE REFEIÇÃO		31.469,00				31.469,00	
	010114	SUBSÍDIOS DE FÉRIAS E NATAL	P	58.003,00	10.500,00			68.503,00	
	010115	REMUNERAÇÕES POR DOENÇA E MATERNIDADE / PATERNIDADE	P	30.000,00	6.500,00			36.500,00	
D12		Abonos Variáveis ou Eventuais	P	219.160,00	187.520,00			406.680,00	
U0		ADMINISTRAÇÃO AUTARQUICA	P	97.737,00	39.200,00			136.937,00	
U000		ASSEMBLEIA MUNICIPAL	P	26.500,00	8.500,00			35.000,00	
	01	DESPESAS COM O PESSOAL	P	26.500,00	8.500,00			35.000,00	
	0102	ABONOS VARIÁVEIS OU EVENTUAIS	P	26.500,00	8.500,00			35.000,00	
	010204	AJUDAS DE CUSTO		1.500,00				1.500,00	
	01020402	AJUDAS DE CUSTO - ASSEMBLEIA MUNICIPAL		1.500,00				1.500,00	
	010213	OUTROS SUPLEMENTOS E PRÉMIOS	P	25.000,00	8.500,00			33.500,00	
	01021303	SENHAS DE PRESENÇA	P	25.000,00	8.500,00			33.500,00	
U003		ORGÃOS DA AUTARQUIA	P	71.237,00	30.700,00			101.937,00	
	01	DESPESAS COM O PESSOAL	P	71.237,00	30.700,00			101.937,00	
	0102	ABONOS VARIÁVEIS OU EVENTUAIS	P	71.237,00	30.700,00			101.937,00	
	010202	HORAS EXTRAORDINÁRIAS	P	3.000,00	10.500,00			13.500,00	
	01020201	HORAS EXTRAORDINÁRIAS	P	3.000,00	10.500,00			13.500,00	
	010203	ALIMENTAÇÃO E ALOJAMENTO		1,00				1,00	
	010204	AJUDAS DE CUSTO	P	1.000,00	2.000,00			3.000,00	
	01020401	AJUDAS DE CUSTO	P	1.000,00	2.000,00			3.000,00	
	010205	ABONO PARA FALHAS		1,00				1,00	
	010213	OUTROS SUPLEMENTOS E PRÉMIOS	P	67.235,00	18.200,00			85.435,00	
	01021301	PRÉMIOS DE DESEMPENHO		1,00				1,00	
	01021302	OUTROS	P	37.234,00	18.200,00			55.434,00	
	01021303	SENHAS DE PRESENÇA		30.000,00				30.000,00	
U1		UNIDADE DE PLANEAMENTO E ORDENAMENTO DO TERRITORIO	P	1.005,00	2.500,00			3.505,00	
	01	DESPESAS COM O PESSOAL	P	1.005,00	2.500,00			3.505,00	
	0102	ABONOS VARIÁVEIS OU EVENTUAIS	P	1.005,00	2.500,00			3.505,00	
	010201	GRATIFICAÇÕES VARIÁVEIS OU EVENTUAIS		1,00				1,00	
	010202	HORAS EXTRAORDINÁRIAS	P	500,00	2.500,00			3.000,00	
	01020201	HORAS EXTRAORDINÁRIAS	P	500,00	2.500,00			3.000,00	
	010203	ALIMENTAÇÃO E ALOJAMENTO		1,00				1,00	
	010204	AJUDAS DE CUSTO		500,00				500,00	
	01020401	AJUDAS DE CUSTO		500,00				500,00	
	010205	ABONO PARA FALHAS		1,00				1,00	
	010213	OUTROS SUPLEMENTOS E PRÉMIOS		2,00				2,00	
	01021301	PRÉMIOS DE DESEMPENHO		1,00				1,00	
	01021302	OUTROS		1,00				1,00	
U2		DIVISÃO DE ADMINISTRAÇÃO GERAL	P	10.505,00	11.500,00			22.005,00	
	01	DESPESAS COM O PESSOAL	P	10.505,00	11.500,00			22.005,00	
	0102	ABONOS VARIÁVEIS OU EVENTUAIS	P	10.505,00	11.500,00			22.005,00	
		Total		12.052.921,00	1.521.657,80	812.900,00		12.761.678,80	

(*) NOTAS:
(2) Tipo - campo de identif. do tipo de alteração:
P se alteração permutativa
M se alteração modificativa

ALTERAÇÕES ORÇAMENTAIS DA DESPESA
MUNICÍPIO DE PONTE DE LIMA

Pág. : 11

PERÍODO : 2024/01/02 2024/12/31 TOTAL DE ALTERAÇÕES PERMUTATIVAS 31 TOTAL DE ALTERAÇÕES MODIFICATIVAS 2 DO ANO CONTABILISTICO DE 2024 (ORÇAMENTO DO ANO : 2024)

Tipo de Visualização : TODAS AS RUBRICAS ORÇAMENTAIS Desagregar : S Considerar os anos seguintes : Euros

Rubricas [1]	Designação	Tipo [2]	Dotações iniciais [3]	Alterações Orçamentais Inscr./reforços [4]	Dim./anulações [5]	Créditos espec. [6]	Dotações corrigidas [7]=[3]+[4]+[5]+[6]	Observações [8]
010201	GRATIFICAÇÕES VARIÁVEIS OU EVENTUAIS		1,00				1,00	
010202	HORAS EXTRAORDINÁRIAS	P	5.000,00	7.500,00			12.500,00	
01020201	HORAS EXTRAORDINÁRIAS	P	5.000,00	7.500,00			12.500,00	
010203	ALIMENTAÇÃO E ALOJAMENTO		1,00				1,00	
010204	AJUDAS DE CUSTO		500,00				500,00	
01020401	AJUDAS DE CUSTO		500,00				500,00	
010205	ABONO PARA FALHAS		1,00				1,00	
010208	SUBSÍDIOS E ABONOS DE FIXAÇÃO, RESIDÊNCIA E ALOJAMENTO		1,00				1,00	
010213	OUTROS SUPLEMENTOS E PRÉMIOS	P	5.001,00	4.000,00			9.001,00	
01021301	PRÉMIOS DE DESEMPENHO		1,00				1,00	
01021302	OUTROS	P	5.000,00	4.000,00			9.000,00	
U3	DIVISÃO DE OBRAS E URBANISMO	P	12.917,00	5.500,00			18.417,00	
01	DESPESAS COM O PESSOAL	P	12.917,00	5.500,00			18.417,00	
0102	ABONOS VARIÁVEIS OU EVENTUAIS	P	12.917,00	5.500,00			18.417,00	
010201	GRATIFICAÇÕES VARIÁVEIS OU EVENTUAIS		1,00				1,00	
010202	HORAS EXTRAORDINÁRIAS	P	10.000,00	5.000,00			15.000,00	
01020201	HORAS EXTRAORDINÁRIAS	P	10.000,00	5.000,00			15.000,00	
010203	ALIMENTAÇÃO E ALOJAMENTO		1,00				1,00	
010204	AJUDAS DE CUSTO		500,00				500,00	
01020401	AJUDAS DE CUSTO		500,00				500,00	
010205	ABONO PARA FALHAS		1,00				1,00	
010213	OUTROS SUPLEMENTOS E PRÉMIOS	P	2.414,00	500,00			2.914,00	
01021301	PRÉMIOS DE DESEMPENHO		1,00				1,00	
01021302	OUTROS	P	2.413,00	500,00			2.913,00	
U4	DIVISÃO DE SERVIÇOS URBANOS	P	12.918,00	35.500,00			48.418,00	
01	DESPESAS COM O PESSOAL	P	12.918,00	35.500,00			48.418,00	
0102	ABONOS VARIÁVEIS OU EVENTUAIS	P	12.918,00	35.500,00			48.418,00	
010201	GRATIFICAÇÕES VARIÁVEIS OU EVENTUAIS		1,00				1,00	
010202	HORAS EXTRAORDINÁRIAS	P	10.000,00	35.000,00			45.000,00	
01020201	HORAS EXTRAORDINÁRIAS	P	10.000,00	35.000,00			45.000,00	
010203	ALIMENTAÇÃO E ALOJAMENTO		1,00				1,00	
010204	AJUDAS DE CUSTO		500,00				500,00	
01020401	AJUDAS DE CUSTO		500,00				500,00	
010205	ABONO PARA FALHAS		1,00				1,00	
010211	SUBSÍDIO DE TURNO		1,00				1,00	
010213	OUTROS SUPLEMENTOS E PRÉMIOS	P	2.414,00	500,00			2.914,00	
01021301	PRÉMIOS DE DESEMPENHO		1,00				1,00	
01021302	OUTROS	P	2.413,00	500,00			2.913,00	
U5	DIVISÃO DE EDUCAÇÃO E CULTURA	P	34.128,00	35.000,00			69.128,00	
01	DESPESAS COM O PESSOAL	P	34.128,00	35.000,00			69.128,00	
0102	ABONOS VARIÁVEIS OU EVENTUAIS	P	34.128,00	35.000,00			69.128,00	
	Total		12.089.261,00	1.574.157,80	812.900,00		12.850.518,80	

(*) NOTAS:
(2) Tipo - campo de identif. do tipo de alteração:
P se alteração permutativa
M se alteração modificativa

ALTERAÇÕES ORÇAMENTAIS DA DESPESA
MUNICÍPIO DE PONTE DE LIMA

Pág. : 12

PERÍODO : 2024/01/02 2024/12/31 TOTAL DE ALTERAÇÕES PERMUTATIVAS 31 TOTAL DE ALTERAÇÕES MODIFICATIVAS 2 DO ANO CONTABILISTICO DE 2024 (ORÇAMENTO DO ANO : 2024)

Tipo de Visualização : TODAS AS RUBRICAS ORÇAMENTAIS Desagregar : S Considerar os anos seguintes : Euros

Rubricas [1]		Designação	Tipo [2]	Dotações iniciais [3]	Alterações Orçamentais Inscr./reforços [4]	Dim./anulações [5]	Créditos espec. [6]	Dotações corrigidas [7]=[3]+[4]+[5]+[6]	Observações [8]
	010201	GRATIFICAÇÕES VARIÁVEIS OU EVENTUAIS		1,00				1,00	
	010202	HORAS EXTRAORDINÁRIAS	P	25.000,00	30.000,00			55.000,00	
	01020201	HORAS EXTRAORDINÁRIAS	P	25.000,00	30.000,00			55.000,00	
	010203	ALIMENTAÇÃO E ALOJAMENTO		1,00				1,00	
	010204	AJUDAS DE CUSTO	P	500,00	5.000,00			5.500,00	
	01020401	AJUDAS DE CUSTO	P	500,00	5.000,00			5.500,00	
	010205	ABONO PARA FALHAS		6.210,00				6.210,00	
	010208	SUBSÍDIOS E ABONOS DE FIXAÇÃO, RESIDÊNCIA E ALOJAMENTO		1,00				1,00	
	010211	SUBSÍDIO DE TURNO		1,00				1,00	
	010213	OUTROS SUPLEMENTOS E PRÉMIOS		2.414,00				2.414,00	
	01021301	PRÉMIOS DE DESEMPENHO		1,00				1,00	
	01021302	OUTROS		2.413,00				2.413,00	
U6		DIVISÃO DE ESTUDOS E PROJETOS	P	7.917,00	500,00			8.417,00	
	01	DESPESAS COM O PESSOAL	P	7.917,00	500,00			8.417,00	
	0102	ABONOS VARIÁVEIS OU EVENTUAIS	P	7.917,00	500,00			8.417,00	
	010201	GRATIFICAÇÕES VARIÁVEIS OU EVENTUAIS		1,00				1,00	
	010202	HORAS EXTRAORDINÁRIAS		5.000,00				5.000,00	
	01020201	HORAS EXTRAORDINÁRIAS		5.000,00				5.000,00	
	010203	ALIMENTAÇÃO E ALOJAMENTO		1,00				1,00	
	010204	AJUDAS DE CUSTO		500,00				500,00	
	01020401	AJUDAS DE CUSTO		500,00				500,00	
	010205	ABONO PARA FALHAS		1,00				1,00	
	010213	OUTROS SUPLEMENTOS E PRÉMIOS	P	2.414,00	500,00			2.914,00	
	01021301	PRÉMIOS DE DESEMPENHO		1,00				1,00	
	01021302	OUTROS	P	2.413,00	500,00			2.913,00	
U7		UNIDADE DE ESTRATÉGIA E MODERNIZ. ADMINISTRATIVA		6.541,00				6.541,00	
	01	DESPESAS COM O PESSOAL		6.541,00				6.541,00	
	0102	ABONOS VARIÁVEIS OU EVENTUAIS		6.541,00				6.541,00	
	010201	GRATIFICAÇÕES VARIÁVEIS OU EVENTUAIS		1,00				1,00	
	010202	HORAS EXTRAORDINÁRIAS		5.000,00				5.000,00	
	01020201	HORAS EXTRAORDINÁRIAS		5.000,00				5.000,00	
	010203	ALIMENTAÇÃO E ALOJAMENTO		1,00				1,00	
	010204	AJUDAS DE CUSTO		500,00				500,00	
	01020401	AJUDAS DE CUSTO		500,00				500,00	
	010205	ABONO PARA FALHAS		1.035,00				1.035,00	
	010208	SUBSÍDIOS E ABONOS DE FIXAÇÃO, RESIDÊNCIA E ALOJAMENTO		1,00				1,00	
	010211	SUBSÍDIO DE TURNO		1,00				1,00	
	010213	OUTROS SUPLEMENTOS E PRÉMIOS		2,00				2,00	
	01021301	PRÉMIOS DE DESEMPENHO		1,00				1,00	
	01021302	OUTROS		1,00				1,00	
		Total		12.137.847,00	1.609.657,80	812.900,00		12.934.604,80	

(*) NOTAS:
(2) Tipo - campo de identif. do tipo de alteração:
P se alteração permutativa
M se alteração modificativa

ALTERAÇÕES ORÇAMENTAIS DA DESPESA
MUNICÍPIO DE PONTE DE LIMA

Pág. : 13

PERÍODO : 2024/01/02 2024/12/31 TOTAL DE ALTERAÇÕES PERMUTATIVAS 31 TOTAL DE ALTERAÇÕES MODIFICATIVAS 2 DO ANO CONTABILISTICO DE 2024 (ORÇAMENTO DO ANO : **2024**)

Tipo de Visualização : TODAS AS RUBRICAS ORÇAMENTAIS Desagregar : S Considerar os anos seguintes : Euros

Rubricas [1]		Designação	Tipo [2]	Dotações iniciais [3]	Alterações Orçamentais Inscr./reforços [4]	Dim./anulações [5]	Créditos espec. [6]	Dotações corrigidas [7]=[3]+[4]+[5]+[6]	Observações [8]
U8		DIVISÃO DE AMBIENTE E ESPAÇOS VERDES	P	27.917,00	57.820,00			85.737,00	
	01	DESPESAS COM O PESSOAL	P	27.917,00	57.820,00			85.737,00	
	0102	ABONOS VARIÁVEIS OU EVENTUAIS	P	27.917,00	57.820,00			85.737,00	
	010201	GRATIFICAÇÕES VARIÁVEIS OU EVENTUAIS		1,00				1,00	
	010202	HORAS EXTRAORDINÁRIAS	P	25.000,00	55.320,00			80.320,00	
	01020201	HORAS EXTRAORDINÁRIAS	P	25.000,00	55.320,00			80.320,00	
	010203	ALIMENTAÇÃO E ALOJAMENTO		1,00				1,00	
	010204	AJUDAS DE CUSTO	P	500,00	2.000,00			2.500,00	
	01020401	AJUDAS DE CUSTO	P	500,00	2.000,00			2.500,00	
	010205	ABONO PARA FALHAS		1,00				1,00	
	010213	OUTROS SUPLEMENTOS E PRÉMIOS	P	2.414,00	500,00			2.914,00	
	01021301	PRÉMIOS DE DESEMPENHO		1,00				1,00	
	01021302	OUTROS	P	2.413,00	500,00			2.913,00	
U9		UNIDADE FINANCEIRA E PATRIMONIAL		7.575,00				7.575,00	
	01	DESPESAS COM O PESSOAL		7.575,00				7.575,00	
	0102	ABONOS VARIÁVEIS OU EVENTUAIS		7.575,00				7.575,00	
	010201	GRATIFICAÇÕES VARIÁVEIS OU EVENTUAIS		1,00				1,00	
	010202	HORAS EXTRAORDINÁRIAS		5.000,00				5.000,00	
	01020201	HORAS EXTRAORDINÁRIAS		5.000,00				5.000,00	
	010203	ALIMENTAÇÃO E ALOJAMENTO		1,00				1,00	
	010204	AJUDAS DE CUSTO		500,00				500,00	
	01020401	AJUDAS DE CUSTO		500,00				500,00	
	010205	ABONO PARA FALHAS		2.070,00				2.070,00	
	010208	SUBSÍDIOS E ABONOS DE FIXAÇÃO, RESIDÊNCIA E ALOJAMENTO		1,00				1,00	
	010213	OUTROS SUPLEMENTOS E PRÉMIOS		2,00				2,00	
	01021301	PRÉMIOS DE DESEMPENHO		1,00				1,00	
	01021302	OUTROS		1,00				1,00	
D13		Segurança social	P	3.069.585,00	379.300,00	314.844,00		3.134.041,00	
U0		ADMINISTRAÇÃO AUTARQUICA	P	360.648,00	60.800,00	194.999,00		226.449,00	
U000		ASSEMBLEIA MUNICIPAL	P	2,00	500,00			502,00	
	01	DESPESAS COM O PESSOAL	P	2,00	500,00			502,00	
	0103	SEGURANÇA SOCIAL	P	2,00	500,00			502,00	
	010309	SEGUROS	P	2,00	500,00			502,00	
	01030901	SEGUROS DE ACIDENTES DE TRABALHO E DOENÇAS PROFISSIONAIS	P	2,00	500,00			502,00	
	0103090102	SEGUROS ACIDENTES TRABALHO E DOENÇAS PROFISSIONAIS-ASSEMBLEIA MUNICIPAL	P	2,00	500,00			502,00	
U002		CLASSES INATIVAS	P	2.500,00	6.400,00			8.900,00	
	01	DESPESAS COM O PESSOAL	P	2.500,00	6.400,00			8.900,00	
	0103	SEGURANÇA SOCIAL	P	2.500,00	6.400,00			8.900,00	
	010301	ENCARGOS COM A SAÚDE		500,00				500,00	
Total				12.173.841,00	1.667.977,80	812.900,00		13.028.918,80	

(*) NOTAS:
(2) Tipo - campo de identif. do tipo de alteração:
P se alteração permutativa
M se alteração modificativa

ALTERAÇÕES ORÇAMENTAIS DA DESPESA
MUNICÍPIO DE PONTE DE LIMA

Pág. : 14

PERÍODO : 2024/01/02 2024/12/31 TOTAL DE ALTERAÇÕES PERMUTATIVAS 31 TOTAL DE ALTERAÇÕES MODIFICATIVAS 2 DO ANO CONTABILISTICO DE 2024 (ORÇAMENTO DO ANO : 2024)

Tipo de Visualização : TODAS AS RUBRICAS ORÇAMENTAIS Desagregar : S Considerar os anos seguintes : Euros

Rubricas [1]		Designação	Tipo [2]	Dotações iniciais [3]	Alterações Orçamentais Inscr./reforços [4]	Dim./anulações [5]	Créditos espec. [6]	Dotações corrigidas [7]=[3]+[4]+[5]+[6]	Observações [8]
	010303	SUBSÍDIO FAMILIAR A CRIANÇAS E JOVENS		1.000,00				1.000,00	
	010304	OUTRAS PRESTAÇÕES FAMILIARES		500,00				500,00	
	010308	OUTRAS PENSÕES	P	500,00	6.400,00			6.900,00	
U003		ORGÃOS DA AUTARQUIA	P	358.146,00	53.900,00	194.999,00		217.047,00	
	01	DESPESAS COM O PESSOAL	P	358.146,00	53.900,00	194.999,00		217.047,00	
	0103	SEGURANÇA SOCIAL	P	358.146,00	53.900,00	194.999,00		217.047,00	
	010301	ENCARGOS COM A SAÚDE	P	200.000,00		194.999,00		5.001,00	
	010303	SUBSÍDIO FAMILIAR A CRIANÇAS E JOVENS	P	500,00	2.000,00			2.500,00	
	010304	OUTRAS PRESTAÇÕES FAMILIARES		1,00				1,00	
	010305	CONTRIBUIÇÕES PARA A SEGURANÇA SOCIAL	P	154.142,00	51.900,00			206.042,00	
	01030501	ASSISTÊNCIA NA DOENÇA DOS FUNCIONÁRIOS PÚBLICOS(ADSE)		1,00				1,00	
	01030502	SEGURANÇA SOCIAL DOS FUNCIONÁRIOS PUBLICOS	P	154.140,00	51.900,00			206.040,00	
	0103050201	CAIXA GERAL DE APOSENTAÇÕES	P	54.635,00	8.000,00			62.635,00	
	0103050202	SEGURANÇA SOCIAL (REGIME GERAL)	P	99.505,00	43.900,00			143.405,00	
	01030503	OUTROS		1,00				1,00	
	010309	SEGUROS		3.501,00				3.501,00	
	01030901	SEGUROS DE ACIDENTES DE TRABALHO E DOENÇAS PROFISSIONAIS		3.501,00				3.501,00	
	0103090101	SEGUROS DE ACIDENTES DE TRABALHO E DOENÇAS PROFISSIONAIS		3.501,00				3.501,00	
	010310	OUTRAS DESPESAS DE SEGURANÇA SOCIAL		2,00				2,00	
	01031001	EVENTUALIDADE MATERNIDADE, PATERNIDADE E ADOPÇÃO		1,00				1,00	
	01031099	OUTRAS DESPESAS DE SEGURANÇA SOCIAL		1,00				1,00	
U1		UNIDADE DE PLANEAMENTO E ORDENAMENTO DO TERRITORIO	P	24.200,00	18.000,00	999,00		41.201,00	
	01	DESPESAS COM O PESSOAL	P	24.200,00	18.000,00	999,00		41.201,00	
	0103	SEGURANÇA SOCIAL	P	24.200,00	18.000,00	999,00		41.201,00	
	010301	ENCARGOS COM A SAÚDE	P	2.000,00		999,00		1.001,00	
	010303	SUBSÍDIO FAMILIAR A CRIANÇAS E JOVENS		2.500,00				2.500,00	
	010305	CONTRIBUIÇÕES PARA A SEGURANÇA SOCIAL	P	18.197,00	18.000,00			36.197,00	
	01030501	ASSISTÊNCIA NA DOENÇA DOS FUNCIONÁRIOS PÚBLICOS(ADSE)		1,00				1,00	
	01030502	SEGURANÇA SOCIAL DOS FUNCIONÁRIOS PUBLICOS	P	18.195,00	18.000,00			36.195,00	
	0103050201	CAIXA GERAL DE APOSENTAÇÕES	P	1,00	13.000,00			13.001,00	
	0103050202	SEGURANÇA SOCIAL (REGIME GERAL)	P	18.194,00	5.000,00			23.194,00	
	01030503	OUTROS		1,00				1,00	
	010309	SEGUROS		1.501,00				1.501,00	
		Total		12.556.684,00	1.746.277,80	1.008.898,00		13.294.063,80	

(*) NOTAS:
(2) Tipo - campo de identif. do tipo de alteração:
P se alteração permutativa
M se alteração modificativa

ALTERAÇÕES ORÇAMENTAIS DA DESPESA
MUNICÍPIO DE PONTE DE LIMA

Pág. : 15

PERÍODO : 2024/01/02 2024/12/31 TOTAL DE ALTERAÇÕES PERMUTATIVAS 31 TOTAL DE ALTERAÇÕES MODIFICATIVAS 2 DO ANO CONTABILISTICO DE 2024 (ORÇAMENTO DO ANO : **2024**)

Tipo de Visualização : TODAS AS RUBRICAS ORÇAMENTAIS Desagregar : S Considerar os anos seguintes : Euros

Rubricas [1]		Designação	Tipo [2]	Dotações iniciais [3]	Alterações Orçamentais Inscr./reforços [4]	Dim./anulações [5]	Créditos espec. [6]	Dotações corrigidas [7]=[3]+[4]+[5]+[6]	Observações [8]
	01030901	SEGUROS DE ACIDENTES DE TRABALHO E DOENÇAS PROFISSIONAIS		1.501,00				1.501,00	
	0103090101	SEGUROS DE ACIDENTES DE TRABALHO E DOENÇAS PROFISSIONAIS		1.501,00				1.501,00	
	010310	OUTRAS DESPESAS DE SEGURANÇA SOCIAL		2,00				2,00	
	01031001	EVENTUALIDADE MATERNIDADE, PATERNIDADE E ADOPÇÃO		1,00				1,00	
	01031099	OUTRAS DESPESAS DE SEGURANÇA SOCIAL		1,00				1,00	
U2		DIVISÃO DE ADMINISTRAÇÃO GERAL	P	227.607,00	50.000,00	12.999,00		264.608,00	
	01	DESPESAS COM O PESSOAL	P	227.607,00	50.000,00	12.999,00		264.608,00	
	0103	SEGURANÇA SOCIAL	P	227.607,00	50.000,00	12.999,00		264.608,00	
	010301	ENCARGOS COM A SAÚDE	P	10.000,00		7.999,00		2.001,00	
	010303	SUBSÍDIO FAMILIAR A CRIANÇAS E JOVENS		5.000,00				5.000,00	
	010304	OUTRAS PRESTAÇÕES FAMILIARES		1,00				1,00	
	010305	CONTRIBUIÇÕES PARA A SEGURANÇA SOCIAL	P	206.603,00	50.000,00	5.000,00		251.603,00	
	01030501	ASSISTÊNCIA NA DOENÇA DOS FUNCIONÁRIOS PÚBLICOS(ADSE)	P	100.000,00	50.000,00			150.000,00	
	01030502	SEGURANÇA SOCIAL DOS FUNCIONÁRIOS PUBLICOS	P	106.602,00		5.000,00		101.602,00	
	0103050201	CAIXA GERAL DE APOSENTAÇÕES		30.811,00				30.811,00	
	0103050202	SEGURANÇA SOCIAL (REGIME GERAL)	P	75.791,00		5.000,00		70.791,00	
	01030503	OUTROS		1,00				1,00	
	010309	SEGUROS		6.001,00				6.001,00	
	01030901	SEGUROS DE ACIDENTES DE TRABALHO E DOENÇAS PROFISSIONAIS		6.001,00				6.001,00	
	0103090101	SEGUROS DE ACIDENTES DE TRABALHO E DOENÇAS PROFISSIONAIS		6.001,00				6.001,00	
	010310	OUTRAS DESPESAS DE SEGURANÇA SOCIAL		2,00				2,00	
	01031001	EVENTUALIDADE MATERNIDADE, PATERNIDADE E ADOPÇÃO		1,00				1,00	
	01031099	OUTRAS DESPESAS DE SEGURANÇA SOCIAL		1,00				1,00	
U3		DIVISÃO DE OBRAS E URBANISMO	P	90.389,00	1.200,00	1.499,00		90.090,00	
	01	DESPESAS COM O PESSOAL	P	90.389,00	1.200,00	1.499,00		90.090,00	
	0103	SEGURANÇA SOCIAL	P	90.389,00	1.200,00	1.499,00		90.090,00	
	010301	ENCARGOS COM A SAÚDE	P	3.500,00		1.499,00		2.001,00	
	010303	SUBSÍDIO FAMILIAR A CRIANÇAS E JOVENS		2.000,00				2.000,00	
	010304	OUTRAS PRESTAÇÕES FAMILIARES		1,00				1,00	
	010305	CONTRIBUIÇÕES PARA A SEGURANÇA SOCIAL	P	78.885,00	1.200,00			80.085,00	
	01030501	ASSISTÊNCIA NA DOENÇA DOS FUNCIONÁRIOS PÚBLICOS(ADSE)		1,00				1,00	
	01030502	SEGURANÇA SOCIAL DOS FUNCIONÁRIOS PUBLICOS	P	78.883,00	1.200,00			80.083,00	
		Total		12.791.296,00	1.796.277,80	1.023.396,00		13.564.177,80	

(*) NOTAS:
(2) Tipo - campo de identif. do tipo de alteração:
P se alteração permutativa
M se alteração modificativa

ALTERAÇÕES ORÇAMENTAIS DA DESPESA
MUNICÍPIO DE PONTE DE LIMA

Pág. : 16

PERÍODO : 2024/01/02 2024/12/31 TOTAL DE ALTERAÇÕES PERMUTATIVAS 31 TOTAL DE ALTERAÇÕES MODIFICATIVAS 2 DO ANO CONTABILISTICO DE 2024 (ORÇAMENTO DO ANO : 2024)

Tipo de Visualização : TODAS AS RUBRICAS ORÇAMENTAIS Desagregar : S Considerar os anos seguintes : Euros

Rubricas [1]	Designação	Tipo [2]	Dotações iniciais [3]	Alterações Orçamentais Inscr./reforços [4]	Dim./anulações [5]	Créditos espec. [6]	Dotações corrigidas [7]=[3]+[4]+[5]+[6]	Observações [8]
0103050201	CAIXA GERAL DE APOSENTAÇÕES		32.180,00				32.180,00	
0103050202	SEGURANÇA SOCIAL (REGIME GERAL)	P	46.703,00	1.200,00			47.903,00	
01030503	OUTROS		1,00				1,00	
010309	SEGUROS		6.001,00				6.001,00	
01030901	SEGUROS DE ACIDENTES DE TRABALHO E DOENÇAS PROFISSIONAIS		6.001,00				6.001,00	
0103090101	SEGUROS DE ACIDENTES DE TRABALHO E DOENÇAS PROFISSIONAIS		6.001,00				6.001,00	
010310	OUTRAS DESPESAS DE SEGURANÇA SOCIAL		2,00				2,00	
01031001	EVENTUALIDADE MATERNIDADE, PATERNIDADE E ADOPÇÃO		1,00				1,00	
01031099	OUTRAS DESPESAS DE SEGURANÇA SOCIAL		1,00				1,00	
U4	DIVISÃO DE SERVIÇOS URBANOS	P	231.934,00	8.500,00	20.798,00		219.636,00	
01	DESPESAS COM O PESSOAL	P	231.934,00	8.500,00	20.798,00		219.636,00	
0103	SEGURANÇA SOCIAL	P	231.934,00	8.500,00	20.798,00		219.636,00	
010301	ENCARGOS COM A SAÚDE	P	15.000,00		9.999,00		5.001,00	
010303	SUBSÍDIO FAMILIAR A CRIANÇAS E JOVENS	P	15.000,00		4.999,00		10.001,00	
010304	OUTRAS PRESTAÇÕES FAMILIARES		1,00				1,00	
010305	CONTRIBUIÇÕES PARA A SEGURANÇA SOCIAL	P	176.930,00	8.500,00	5.800,00		179.630,00	
01030501	ASSISTÊNCIA NA DOENÇA DOS FUNCIONÁRIOS PÚBLICOS(ADSE)		1,00				1,00	
01030502	SEGURANÇA SOCIAL DOS FUNCIONÁRIOS PUBLICOS	P	176.928,00	8.500,00	5.800,00		179.628,00	
0103050201	CAIXA GERAL DE APOSENTAÇÕES	P	73.389,00	6.000,00			79.389,00	
0103050202	SEGURANÇA SOCIAL (REGIME GERAL)	P	103.539,00	2.500,00	5.800,00		100.239,00	
01030503	OUTROS		1,00				1,00	
010309	SEGUROS		25.001,00				25.001,00	
01030901	SEGUROS DE ACIDENTES DE TRABALHO E DOENÇAS PROFISSIONAIS		25.001,00				25.001,00	
0103090101	SEGUROS DE ACIDENTES DE TRABALHO E DOENÇAS PROFISSIONAIS		25.001,00				25.001,00	
010310	OUTRAS DESPESAS DE SEGURANÇA SOCIAL		2,00				2,00	
01031001	EVENTUALIDADE MATERNIDADE, PATERNIDADE E ADOPÇÃO		1,00				1,00	
01031099	OUTRAS DESPESAS DE SEGURANÇA SOCIAL		1,00				1,00	
U5	DIVISÃO DE EDUCAÇÃO E CULTURA	P	1.379.313,00	155.700,00	41.053,00		1.493.960,00	
01	DESPESAS COM O PESSOAL	P	1.379.313,00	155.700,00	41.053,00		1.493.960,00	
0103	SEGURANÇA SOCIAL	P	1.379.313,00	155.700,00	41.053,00		1.493.960,00	
010301	ENCARGOS COM A SAÚDE	P	40.000,00		29.999,00		10.001,00	
010303	SUBSÍDIO FAMILIAR A CRIANÇAS E JOVENS		20.000,00				20.000,00	
010304	OUTRAS PRESTAÇÕES FAMILIARES		1,00				1,00	
010305	CONTRIBUIÇÕES PARA A SEGURANÇA SOCIAL	P	1.244.310,00	155.700,00	11.054,00		1.388.956,00	
Total			13.168.118,00	1.805.977,80	1.074.193,00		13.899.902,80	

(*) NOTAS:
(2) Tipo - campo de identif. do tipo de alteração:
P se alteração permutativa
M se alteração modificativa

ALTERAÇÕES ORÇAMENTAIS DA DESPESA
MUNICÍPIO DE PONTE DE LIMA

Pág. : 17

PERÍODO : 2024/01/02 2024/12/31 TOTAL DE ALTERAÇÕES PERMUTATIVAS 31 TOTAL DE ALTERAÇÕES MODIFICATIVAS 2 DO ANO CONTABILISTICO DE 2024 (ORÇAMENTO DO ANO : 2024)

Tipo de Visualização : TODAS AS RUBRICAS ORÇAMENTAIS Desagregar : S Considerar os anos seguintes : Euros

Rubricas [1]		Designação	Tipo [2]	Dotações iniciais [3]	Alterações Orçamentais Inscr./reforços [4]	Dim./anulações [5]	Créditos espec. [6]	Dotações corrigidas [7]=[3]+[4]+[5]+[6]	Observações [8]
	01030501	ASSISTÊNCIA NA DOENÇA DOS FUNCIONÁRIOS PÚBLICOS(ADSE)		1,00				1,00	
	01030502	SEGURANÇA SOCIAL DOS FUNCIONÁRIOS PUBLICOS	P	1.244.308,00	155.700,00	11.054,00		1.388.954,00	
	0103050201	CAIXA GERAL DE APOSENTAÇÕES	P	456.435,00		11.054,00		445.381,00	
	0103050202	SEGURANÇA SOCIAL (REGIME GERAL)	P	787.873,00	155.700,00			943.573,00	
	01030503	OUTROS		1,00				1,00	
	010309	SEGUROS		75.000,00				75.000,00	
	01030901	SEGUROS DE ACIDENTES DE TRABALHO E DOENÇAS PROFISSIONAIS		75.000,00				75.000,00	
	0103090101	SEGUROS DE ACIDENTES DE TRABALHO E DOENÇAS PROFISSIONAIS		75.000,00				75.000,00	
	010310	OUTRAS DESPESAS DE SEGURANÇA SOCIAL		2,00				2,00	
	01031001	EVENTUALIDADE MATERNIDADE, PATERNIDADE E ADOPÇÃO		1,00				1,00	
	01031099	OUTRAS DESPESAS DE SEGURANÇA SOCIAL		1,00				1,00	
U6		DIVISÃO DE ESTUDOS E PROJETOS	P	60.604,00	15.000,00	10.000,00		65.604,00	
	01	DESPESAS COM O PESSOAL	P	60.604,00	15.000,00	10.000,00		65.604,00	
	0103	SEGURANÇA SOCIAL	P	60.604,00	15.000,00	10.000,00		65.604,00	
	010301	ENCARGOS COM A SAÚDE		2.000,00				2.000,00	
	010303	SUBSÍDIO FAMILIAR A CRIANÇAS E JOVENS		1.500,00				1.500,00	
	010305	CONTRIBUIÇÕES PARA A SEGURANÇA SOCIAL	P	52.101,00	15.000,00	10.000,00		57.101,00	
	01030501	ASSISTÊNCIA NA DOENÇA DOS FUNCIONÁRIOS PÚBLICOS(ADSE)		1,00				1,00	
	01030502	SEGURANÇA SOCIAL DOS FUNCIONÁRIOS PUBLICOS	P	52.099,00	15.000,00	10.000,00		57.099,00	
	0103050201	CAIXA GERAL DE APOSENTAÇÕES	P	13.459,00	15.000,00			28.459,00	
	0103050202	SEGURANÇA SOCIAL (REGIME GERAL)	P	38.640,00		10.000,00		28.640,00	
	01030503	OUTROS		1,00				1,00	
	010309	SEGUROS		5.001,00				5.001,00	
	01030901	SEGUROS DE ACIDENTES DE TRABALHO E DOENÇAS PROFISSIONAIS		5.001,00				5.001,00	
	0103090101	SEGUROS DE ACIDENTES DE TRABALHO E DOENÇAS PROFISSIONAIS		5.001,00				5.001,00	
	010310	OUTRAS DESPESAS DE SEGURANÇA SOCIAL		2,00				2,00	
	01031001	EVENTUALIDADE MATERNIDADE, PATERNIDADE E ADOPÇÃO		1,00				1,00	
	01031099	OUTRAS DESPESAS DE SEGURANÇA SOCIAL		1,00				1,00	
U7		UNIDADE DE ESTRATÉGIA E MODERNIZ. ADMINISTRATIVA	P	65.207,00	5.400,00	2.499,00		68.108,00	
	01	DESPESAS COM O PESSOAL	P	65.207,00	5.400,00	2.499,00		68.108,00	
	0103	SEGURANÇA SOCIAL	P	65.207,00	5.400,00	2.499,00		68.108,00	
	010301	ENCARGOS COM A SAÚDE	P	5.000,00		2.499,00		2.501,00	
		Total		14.553.034,00	1.976.677,80	1.097.746,00		15.431.965,80	

(*) NOTAS:
(2) Tipo - campo de identif. do tipo de alteração:
P se alteração permutativa
M se alteração modificativa

ALTERAÇÕES ORÇAMENTAIS DA DESPESA
MUNICÍPIO DE PONTE DE LIMA

Pág. : 18

PERÍODO : 2024/01/02 2024/12/31 TOTAL DE ALTERAÇÕES PERMUTATIVAS 31 TOTAL DE ALTERAÇÕES MODIFICATIVAS 2 DO ANO CONTABILISTICO DE 2024 (ORÇAMENTO DO ANO : 2024)

Tipo de Visualização : TODAS AS RUBRICAS ORÇAMENTAIS Desagregar : S Considerar os anos seguintes : Euros

Rubricas [1]	Designação	Tipo [2]	Dotações iniciais [3]	Alterações Orçamentais Inscr./reforços [4]	Dim./anulações [5]	Créditos espec. [6]	Dotações corrigidas [7]=[3]+[4]+[5]+[6]	Observações [8]
010303	SUBSÍDIO FAMILIAR A CRIANÇAS E JOVENS		5.000,00				5.000,00	
010304	OUTRAS PRESTAÇÕES FAMILIARES		1,00				1,00	
010305	CONTRIBUIÇÕES PARA A SEGURANÇA SOCIAL	P	48.203,00	5.400,00			53.603,00	
01030501	ASSISTÊNCIA NA DOENÇA DOS FUNCIONÁRIOS PÚBLICOS(ADSE)		1,00				1,00	
01030502	SEGURANÇA SOCIAL DOS FUNCIONÁRIOS PUBLICOS	P	48.201,00	5.400,00			53.601,00	
0103050201	CAIXA GERAL DE APOSENTAÇÕES	P	9.622,00	3.000,00			12.622,00	
0103050202	SEGURANÇA SOCIAL (REGIME GERAL)	P	38.579,00	2.400,00			40.979,00	
01030503	OUTROS		1,00				1,00	
010309	SEGUROS		7.001,00				7.001,00	
01030901	SEGUROS DE ACIDENTES DE TRABALHO E DOENÇAS PROFISSIONAIS		7.001,00				7.001,00	
0103090101	SEGUROS DE ACIDENTES DE TRABALHO E DOENÇAS PROFISSIONAIS		7.001,00				7.001,00	
010310	OUTRAS DESPESAS DE SEGURANÇA SOCIAL		2,00				2,00	
01031001	EVENTUALIDADE MATERNIDADE, PATERNIDADE E ADOPÇÃO		1,00				1,00	
01031099	OUTRAS DESPESAS DE SEGURANÇA SOCIAL		1,00				1,00	
U8	DIVISÃO DE AMBIENTE E ESPAÇOS VERDES	P	528.731,00	54.000,00	21.999,00		560.732,00	
01	DESPESAS COM O PESSOAL	P	528.731,00	54.000,00	21.999,00		560.732,00	
0103	SEGURANÇA SOCIAL	P	528.731,00	54.000,00	21.999,00		560.732,00	
010301	ENCARGOS COM A SAÚDE	P	20.000,00		9.999,00		10.001,00	
010303	SUBSÍDIO FAMILIAR A CRIANÇAS E JOVENS		5.000,00				5.000,00	
010304	OUTRAS PRESTAÇÕES FAMILIARES		1,00				1,00	
010305	CONTRIBUIÇÕES PARA A SEGURANÇA SOCIAL	P	481.227,00	54.000,00	12.000,00		523.227,00	
01030501	ASSISTÊNCIA NA DOENÇA DOS FUNCIONÁRIOS PÚBLICOS(ADSE)		1,00				1,00	
01030502	SEGURANÇA SOCIAL DOS FUNCIONÁRIOS PUBLICOS	P	481.225,00	54.000,00	12.000,00		523.225,00	
0103050201	CAIXA GERAL DE APOSENTAÇÕES	P	112.214,00	26.000,00			138.214,00	
0103050202	SEGURANÇA SOCIAL (REGIME GERAL)	P	369.011,00	28.000,00	12.000,00		385.011,00	
01030503	OUTROS		1,00				1,00	
010309	SEGUROS		22.501,00				22.501,00	
01030901	SEGUROS DE ACIDENTES DE TRABALHO E DOENÇAS PROFISSIONAIS		22.501,00				22.501,00	
0103090101	SEGUROS DE ACIDENTES DE TRABALHO E DOENÇAS PROFISSIONAIS		22.501,00				22.501,00	
010310	OUTRAS DESPESAS DE SEGURANÇA SOCIAL		2,00				2,00	
01031001	EVENTUALIDADE MATERNIDADE, PATERNIDADE E ADOPÇÃO		1,00				1,00	
Total			15.141.971,00	2.036.077,80	1.119.745,00		16.058.303,80	

(*) NOTAS:
(2) Tipo - campo de identif. do tipo de alteração:
P se alteração permutativa
M se alteração modificativa

ALTERAÇÕES ORÇAMENTAIS DA DESPESA
MUNICÍPIO DE PONTE DE LIMA

Pág. : 19

PERÍODO : 2024/01/02 2024/12/31 TOTAL DE ALTERAÇÕES PERMUTATIVAS 31 TOTAL DE ALTERAÇÕES MODIFICATIVAS 2 DO ANO CONTABILISTICO DE 2024 (ORÇAMENTO DO ANO : 2024)

Tipo de Visualização : TODAS AS RUBRICAS ORÇAMENTAIS Desagregar : S Considerar os anos seguintes : Euros

Rubricas [1]		Designação	Tipo [2]	Dotações iniciais [3]	Alterações Orçamentais Inscr./reforços [4]	Dim./anulações [5]	Créditos espec. [6]	Dotações corrigidas [7]=[3]+[4]+[5]+[6]	Observações [8]
	01031099	OUTRAS DESPESAS DE SEGURANÇA SOCIAL		1,00				1,00	
U9		UNIDADE FINANCEIRA E PATRIMONIAL	P	100.952,00	10.700,00	7.999,00		103.653,00	
	01	DESPESAS COM O PESSOAL	P	100.952,00	10.700,00	7.999,00		103.653,00	
	0103	SEGURANÇA SOCIAL	P	100.952,00	10.700,00	7.999,00		103.653,00	
	010301	ENCARGOS COM A SAÚDE	P	10.000,00		7.999,00		2.001,00	
	010303	SUBSÍDIO FAMILIAR A CRIANÇAS E JOVENS		5.000,00				5.000,00	
	010304	OUTRAS PRESTAÇÕES FAMILIARES		1,00				1,00	
	010305	CONTRIBUIÇÕES PARA A SEGURANÇA SOCIAL	P	76.948,00	10.700,00			87.648,00	
	01030501	ASSISTÊNCIA NA DOENÇA DOS FUNCIONÁRIOS PÚBLICOS(ADSE)		1,00				1,00	
	01030502	SEGURANÇA SOCIAL DOS FUNCIONÁRIOS PUBLICOS	P	76.946,00	10.700,00			87.646,00	
	0103050201	CAIXA GERAL DE APOSENTAÇÕES		30.974,00				30.974,00	
	0103050202	SEGURANÇA SOCIAL (REGIME GERAL)	P	45.972,00	10.700,00			56.672,00	
	01030503	OUTROS		1,00				1,00	
	010309	SEGUROS		9.001,00				9.001,00	
	01030901	SEGUROS DE ACIDENTES DE TRABALHO E DOENÇAS PROFISSIONAIS		9.001,00				9.001,00	
	0103090101	SEGUROS DE ACIDENTES DE TRABALHO E DOENÇAS PROFISSIONAIS		9.001,00				9.001,00	
	010310	OUTRAS DESPESAS DE SEGURANÇA SOCIAL		2,00				2,00	
	01031001	EVENTUALIDADE MATERNIDADE, PATERNIDADE E ADOPÇÃO		1,00				1,00	
	01031099	OUTRAS DESPESAS DE SEGURANÇA SOCIAL		1,00				1,00	
D2		**Aquisição de bens e serviços**	P/M	**10.169.225,00**	**10.049.302,82**	**4.955.449,00**		**15.263.078,82**	
U0		ADMINISTRAÇÃO AUTARQUICA	P/M	1.258.520,00	2.944.631,82	1.590.690,00		2.612.461,82	
U000		ASSEMBLEIA MUNICIPAL	P	5.101,00	3.750,00			8.851,00	
	02	AQUISIÇÃO DE BENS E SERVIÇOS	P	5.101,00	3.750,00			8.851,00	
	0201	AQUISIÇÃO DE BENS	P	200,00	250,00			450,00	
	020108	MATERIAL DE ESCRITÓRIO		100,00				100,00	
	02010802	MATERIAL ESCRITÓRIO - ASSEMBLEIA MUNICIPAL		100,00				100,00	
	020121	OUTROS BENS	P	100,00	250,00			350,00	
	02012102	OUTROS BENS-ASSEMBLEIA MUNICIPAL	P	100,00	250,00			350,00	
	0202	AQUISIÇÃO DE SERVIÇOS	P	4.901,00	3.500,00			8.401,00	
	020211	REPRESENTAÇÃO DOS SERVIÇOS	P	2.000,00	3.500,00			5.500,00	
	02021102	REPRESENTAÇÃO DOS SERVIÇOS - ASSEMBLEIA MUNICIPAL	P	2.000,00	3.500,00			5.500,00	
	020212	SEGUROS		1.001,00				1.001,00	
	020213	DESLOCAÇÕES E ESTADAS		100,00				100,00	
	020215	FORMAÇÃO		100,00				100,00	
	020217	PUBLICIDADE		1.500,00				1.500,00	
	02021702	PUBLICIDADE - ASSEMBLEIA MUNICIPAL		1.500,00				1.500,00	
	020225	OUTROS SERVIÇOS		200,00				200,00	
		Total		15.247.825,00	2.050.527,80	1.127.744,00		16.170.608,80	

(*) NOTAS:
(2) Tipo - campo de identif. do tipo de alteração:
P se alteração permutativa
M se alteração modificativa

ALTERAÇÕES ORÇAMENTAIS DA DESPESA
MUNICÍPIO DE PONTE DE LIMA

Pág. : 20

PERÍODO : 2024/01/02 2024/12/31 TOTAL DE ALTERAÇÕES PERMUTATIVAS 31 TOTAL DE ALTERAÇÕES MODIFICATIVAS 2 DO ANO CONTABILISTICO DE 2024 (ORÇAMENTO DO ANO : 2024)

Tipo de Visualização : TODAS AS RUBRICAS ORÇAMENTAIS Desagregar : S Considerar os anos seguintes : Euros

Rubricas [1]	Designação	Tipo [2]	Dotações iniciais [3]	Alterações Orçamentais Inscr./reforços [4]	Dim./anulações [5]	Créditos espec. [6]	Dotações corrigidas [7]=[3]+[4]+[5]+[6]	Observações [8]
02022503	OUTROS SERVIÇOS - ASSEMBLEIA MUNICIPAL		100,00				100,00	
02022509	OUTROS SERVIÇOS		100,00				100,00	
U003	ORGÃOS DA AUTARQUIA	P/M	1.253.419,00	2.940.881,82	1.590.690,00		2.603.610,82	
02	AQUISIÇÃO DE BENS E SERVIÇOS	P/M	1.253.419,00	2.940.881,82	1.590.690,00		2.603.610,82	
0201	AQUISIÇÃO DE BENS	P	43.406,00	53.050,00	5.000,00		91.456,00	
020101	MATÉRIAS-PRIMAS E SUBSIDIÁRIAS	P	1,00	8.500,00			8.501,00	
020102	COMBUSTÍVEIS E LUBRIFICANTES	P	15.503,00	50,00			15.553,00	
02010201	GASOLINA		1,00				1,00	
02010202	GASÓLEO		15.001,00				15.001,00	
02010299	OUTROS	P	501,00	50,00			551,00	
020107	VESTUÁRIO E ARTIGOS PESSOAIS	P	10.401,00		5.000,00		5.401,00	
020108	MATERIAL DE ESCRITÓRIO	P	500,00	8.500,00			9.000,00	
02010801	MATERIAL DE ESCRITÓRIO	P	500,00	8.500,00			9.000,00	
020112	MATERIAL DE TRANSPORTE- PEÇAS		1,00				1,00	
020115	PRÉMIOS, CONDECORAÇÕES E OFERTAS	P	5.000,00	35.000,00			40.000,00	
020119	ARTIGOS HONORÍFICOS E DE DECORAÇÃO		500,00				500,00	
020120	MATERIAL DE EDUCAÇÃO, CULTURA E RECREIO		500,00				500,00	
020121	OUTROS BENS	P	11.000,00	1.000,00			12.000,00	
02012101	OUTROS BENS	P	11.000,00	1.000,00			12.000,00	
0202	AQUISIÇÃO DE SERVIÇOS	P/M	1.210.013,00	2.887.831,82	1.585.690,00		2.512.154,82	
020201	ENCARGOS DE INSTALAÇÕES		101,00				101,00	
020202	LIMPEZA E HIGIENE		1,00				1,00	
020203	CONSERVAÇÃO DE BENS	P	20.000,00	52.500,00			72.500,00	
020204	LOCAÇÃO DE EDIFÍCIOS	P	1,00	2.000,00			2.001,00	
020205	LOCAÇÃO DE MATERIAL DE INFORMÁTICA	P	2.001,00	5.000,00			7.001,00	
020206	LOCAÇÃO DE MATERIAL DE TRANSPORTE		1,00				1,00	
020208	LOCAÇÃO DE OUTROS BENS	P	5.000,00	20.000,00			25.000,00	
020209	COMUNICAÇÕES		30.001,00				30.001,00	
020210	TRANSPORTES	P/M	800.000,00	2.199.485,93	1.300.000,00		1.699.485,93	
020211	REPRESENTAÇÃO DOS SERVIÇOS	P	10.000,00	45.500,00			55.500,00	
02021101	REPRESENTAÇÃO DOS SERVIÇOS	P	10.000,00	45.500,00			55.500,00	
020212	SEGUROS		5.001,00				5.001,00	
020213	DESLOCAÇÕES E ESTADAS		1,00				1,00	
020214	ESTUDOS, PARCERES, PROJECTOS E CONSULTADORIA	P	15.000,00	20.500,00			35.500,00	
020215	FORMAÇÃO	P	500,00	500,00			1.000,00	
020216	SEMINÁRIOS, EXPOSIÇÕES E SIMILARES		1,00				1,00	
020217	PUBLICIDADE	P	21.000,00	5.000,00			26.000,00	
02021701	PUBLICIDADE	P	21.000,00	5.000,00			26.000,00	
020218	VIGILÂNCIA E SEGURANÇA		1,00				1,00	
020219	ASSISTÊNCIA TÉCNICA	P	14.901,00		9.900,00		5.001,00	
020220	OUTROS TRABALHOS ESPECIALIZADOS	P/M	80.001,00	331.345,89	275.790,00		135.556,89	
020221	UTILIZAÇÃO DE INFRA-ESTRUTURAS DE TRANSPORTES	P	2.500,00	1.000,00			3.500,00	
Total			16.297.443,00	4.786.409,62	2.718.434,00		18.365.418,62	

(*) NOTAS:
(2) Tipo - campo de identif. do tipo de alteração:
P se alteração permutativa
M se alteração modificativa

ALTERAÇÕES ORÇAMENTAIS DA DESPESA
MUNICÍPIO DE PONTE DE LIMA

Pág. : 21

PERÍODO : 2024/01/02 2024/12/31 TOTAL DE ALTERAÇÕES PERMUTATIVAS 31 TOTAL DE ALTERAÇÕES MODIFICATIVAS 2 DO ANO CONTABILISTICO DE 2024 (ORÇAMENTO DO ANO : 2024)

Tipo de Visualização : TODAS AS RUBRICAS ORÇAMENTAIS Desagregar : S Considerar os anos seguintes : Euros

Rubricas [1]	Designação	Tipo [2]	Dotações iniciais [3]	Alterações Orçamentais Inscr./reforços [4]	Dim./anulações [5]	Créditos espec. [6]	Dotações corrigidas [7]=[3]+[4]+[5]+[6]	Observações [8]
020224	ENCARGOS DE COBRANÇA DE RECEITAS	P	100.000,00	80.000,00			180.000,00	
020225	OUTROS SERVIÇOS	P	104.001,00	125.000,00			229.001,00	
02022509	OUTROS SERVIÇOS	P	104.001,00	125.000,00			229.001,00	
U1	UNIDADE DE PLANEAMENTO E ORDENAMENTO DO TERRITORIO	P	116.720,00	39.850,00	50.999,00		105.571,00	
02	AQUISIÇÃO DE BENS E SERVIÇOS	P	116.720,00	39.850,00	50.999,00		105.571,00	
0201	AQUISIÇÃO DE BENS	P	1.611,00	1.850,00			3.461,00	
020101	MATÉRIAS-PRIMAS E SUBSIDIÁRIAS		100,00				100,00	
020102	COMBUSTÍVEIS E LUBRIFICANTES	P	503,00	350,00			853,00	
02010201	GASOLINA		1,00				1,00	
02010202	GASÓLEO	P	501,00	350,00			851,00	
02010299	OUTROS		1,00				1,00	
020104	LIMPEZA E HIGIENE		1,00				1,00	
020107	VESTUÁRIO E ARTIGOS PESSOAIS		2,00				2,00	
020108	MATERIAL DE ESCRITÓRIO	P	500,00	1.500,00			2.000,00	
02010801	MATERIAL DE ESCRITÓRIO	P	500,00	1.500,00			2.000,00	
020112	MATERIAL DE TRANSPORTE- PEÇAS		1,00				1,00	
020115	PRÉMIOS, CONDECORAÇÕES E OFERTAS		1,00				1,00	
020117	FERRAMENTAS E UTENSÍLIOS		1,00				1,00	
020119	ARTIGOS HONORÍFICOS E DE DECORAÇÃO		1,00				1,00	
020120	MATERIAL DE EDUCAÇÃO, CULTURA E RECREIO		1,00				1,00	
020121	OUTROS BENS		500,00				500,00	
02012101	OUTROS BENS		500,00				500,00	
0202	AQUISIÇÃO DE SERVIÇOS	P	115.109,00	38.000,00	50.999,00		102.110,00	
020201	ENCARGOS DE INSTALAÇÕES		100,00				100,00	
020203	CONSERVAÇÃO DE BENS		2.000,00				2.000,00	
020204	LOCAÇÃO DE EDIFÍCIOS		1,00				1,00	
020205	LOCAÇÃO DE MATERIAL DE INFORMÁTICA		2,00				2,00	
020206	LOCAÇÃO DE MATERIAL DE TRANSPORTE		1,00				1,00	
020208	LOCAÇÃO DE OUTROS BENS		1,00				1,00	
020209	COMUNICAÇÕES		101,00				101,00	
020210	TRANSPORTES	P	1.000,00		999,00		1,00	
020212	SEGUROS		501,00				501,00	
020213	DESLOCAÇÕES E ESTADAS		1,00				1,00	
020214	ESTUDOS, PARCERES, PROJECTOS E CONSULTADORIA		500,00				500,00	
020215	FORMAÇÃO		500,00				500,00	
020217	PUBLICIDADE	P	100,00	500,00			600,00	
02021701	PUBLICIDADE	P	100,00	500,00			600,00	
020219	ASSISTÊNCIA TÉCNICA		7.001,00				7.001,00	
020220	OUTROS TRABALHOS ESPECIALIZADOS	P	100.000,00	32.500,00	50.000,00		82.500,00	
020221	UTILIZAÇÃO DE INFRA-ESTRUTURAS DE TRANSPORTES		300,00				300,00	
020225	OUTROS SERVIÇOS	P	3.000,00	5.000,00			8.000,00	
02022509	OUTROS SERVIÇOS	P	3.000,00	5.000,00			8.000,00	
Total			16.618.164,00	5.031.259,62	2.769.433,00		18.879.990,62	

(*) NOTAS:
(2) Tipo - campo de identif. do tipo de alteração:
P se alteração permutativa
M se alteração modificativa

ALTERAÇÕES ORÇAMENTAIS DA DESPESA
MUNICÍPIO DE PONTE DE LIMA

Pág. : 22

PERÍODO : 2024/01/02 2024/12/31 TOTAL DE ALTERAÇÕES PERMUTATIVAS 31 TOTAL DE ALTERAÇÕES MODIFICATIVAS 2 DO ANO CONTABILISTICO DE 2024 (ORÇAMENTO DO ANO : **2024**)

Tipo de Visualização : TODAS AS RUBRICAS ORÇAMENTAIS Desagregar : S Considerar os anos seguintes : Euros

Rubricas [1]	Designação	Tipo [2]	Dotações iniciais [3]	Alterações Orçamentais Inscr./reforços [4]	Dim./anulações [5]	Créditos espec. [6]	Dotações corrigidas [7]=[3]+[4]+[5]+[6]	Observações [8]
U2	DIVISÃO DE ADMINISTRAÇÃO GERAL	P	136.519,00	57.200,00	21.997,00		171.722,00	
02	AQUISIÇÃO DE BENS E SERVIÇOS	P	136.519,00	57.200,00	21.997,00		171.722,00	
0201	AQUISIÇÃO DE BENS	P	18.408,00		1.499,00		16.909,00	
020101	MATÉRIAS-PRIMAS E SUBSIDIÁRIAS		1,00				1,00	
020102	COMBUSTÍVEIS E LUBRIFICANTES		2.303,00				2.303,00	
02010201	GASOLINA		100,00				100,00	
02010202	GASÓLEO		2.201,00				2.201,00	
02010299	OUTROS		2,00				2,00	
020104	LIMPEZA E HIGIENE		100,00				100,00	
020107	VESTUÁRIO E ARTIGOS PESSOAIS		2,00				2,00	
020108	MATERIAL DE ESCRITÓRIO		10.000,00				10.000,00	
02010801	MATERIAL DE ESCRITÓRIO		10.000,00				10.000,00	
020115	PRÉMIOS, CONDECORAÇÕES E OFERTAS		500,00				500,00	
020117	FERRAMENTAS E UTENSÍLIOS		1,00				1,00	
020119	ARTIGOS HONORÍFICOS E DE DECORAÇÃO	P	1.500,00		1.499,00		1,00	
020120	MATERIAL DE EDUCAÇÃO, CULTURA E RECREIO		1,00				1,00	
020121	OUTROS BENS		4.000,00				4.000,00	
02012101	OUTROS BENS		4.000,00				4.000,00	
0202	AQUISIÇÃO DE SERVIÇOS	P	118.111,00	57.200,00	20.498,00		154.813,00	
020201	ENCARGOS DE INSTALAÇÕES		101,00				101,00	
020202	LIMPEZA E HIGIENE		1,00				1,00	
020203	CONSERVAÇÃO DE BENS		2.000,00				2.000,00	
020204	LOCAÇÃO DE EDIFÍCIOS		1,00				1,00	
020205	LOCAÇÃO DE MATERIAL DE INFORMÁTICA	P	5.002,00		5.000,00		2,00	
020206	LOCAÇÃO DE MATERIAL DE TRANSPORTE	P	1,00	200,00			201,00	
020208	LOCAÇÃO DE OUTROS BENS		1,00				1,00	
020209	COMUNICAÇÕES		40.001,00				40.001,00	
020210	TRANSPORTES	P	1.000,00	1.500,00			2.500,00	
020212	SEGUROS		501,00				501,00	
020214	ESTUDOS, PARCERES, PROJECTOS E CONSULTADORIA	P	5.000,00		4.999,00		1,00	
020215	FORMAÇÃO	P	1.000,00	6.000,00			7.000,00	
020217	PUBLICIDADE		5.000,00				5.000,00	
02021701	PUBLICIDADE		5.000,00				5.000,00	
020218	VIGILÂNCIA E SEGURANÇA	P	10.501,00		9.500,00		1.001,00	
020219	ASSISTÊNCIA TÉCNICA	P	6.000,00		999,00		5.001,00	
020220	OUTROS TRABALHOS ESPECIALIZADOS	P	20.000,00	9.500,00			29.500,00	
020221	UTILIZAÇÃO DE INFRA-ESTRUTURAS DE TRANSPORTES		1,00				1,00	
020225	OUTROS SERVIÇOS	P	22.000,00	40.000,00			62.000,00	
02022509	OUTROS SERVIÇOS	P	22.000,00	40.000,00			62.000,00	
U3	DIVISÃO DE OBRAS E URBANISMO	P	111.018,00	34.250,00	13.713,00		131.555,00	
02	AQUISIÇÃO DE BENS E SERVIÇOS	P	111.018,00	34.250,00	13.713,00		131.555,00	
0201	AQUISIÇÃO DE BENS	P	7.108,00	2.000,00			9.108,00	
020101	MATÉRIAS-PRIMAS E SUBSIDIÁRIAS	P	1,00	2.000,00			2.001,00	
	Total		16.754.684,00	5.090.459,62	2.791.430,00		19.053.713,62	

(*) NOTAS:
(2) Tipo - campo de identif. do tipo de alteração:
P se alteração permutativa
M se alteração modificativa

ALTERAÇÕES ORÇAMENTAIS DA DESPESA
MUNICÍPIO DE PONTE DE LIMA

Pág. : 23

PERÍODO : 2024/01/02 2024/12/31 TOTAL DE ALTERAÇÕES PERMUTATIVAS 31 TOTAL DE ALTERAÇÕES MODIFICATIVAS 2 DO ANO CONTABILISTICO DE 2024 (ORÇAMENTO DO ANO : **2024**)

Tipo de Visualização : TODAS AS RUBRICAS ORÇAMENTAIS Desagregar : S Considerar os anos seguintes : Euros

Rubricas [1]	Designação	Tipo [2]	Dotações iniciais [3]	Alterações Orçamentais Inscr./reforços [4]	Dim./anulações [5]	Créditos espec. [6]	Dotações corrigidas [7]=[3]+[4]+[5]+[6]	Observações [8]
020102	COMBUSTÍVEIS E LUBRIFICANTES		5.003,00				5.003,00	
02010201	GASOLINA		1,00				1,00	
02010202	GASÓLEO		5.001,00				5.001,00	
02010299	OUTROS		1,00				1,00	
020107	VESTUÁRIO E ARTIGOS PESSOAIS		101,00				101,00	
020108	MATERIAL DE ESCRITÓRIO		1.500,00				1.500,00	
02010801	MATERIAL DE ESCRITÓRIO		1.500,00				1.500,00	
020112	MATERIAL DE TRANSPORTE- PEÇAS		1,00				1,00	
020119	ARTIGOS HONORÍFICOS E DE DECORAÇÃO		1,00				1,00	
020120	MATERIAL DE EDUCAÇÃO, CULTURA E RECREIO		1,00				1,00	
020121	OUTROS BENS		500,00				500,00	
02012101	OUTROS BENS		500,00				500,00	
0202	AQUISIÇÃO DE SERVIÇOS	P	103.910,00	32.250,00	13.713,00		122.447,00	
020201	ENCARGOS DE INSTALAÇÕES	P	40.500,00	20.000,00			60.500,00	
020203	CONSERVAÇÃO DE BENS	P	1.000,00	8.500,00			9.500,00	
020204	LOCAÇÃO DE EDIFÍCIOS		1,00				1,00	
020205	LOCAÇÃO DE MATERIAL DE INFORMÁTICA		502,00				502,00	
020206	LOCAÇÃO DE MATERIAL DE TRANSPORTE		1,00				1,00	
020208	LOCAÇÃO DE OUTROS BENS		1,00				1,00	
020209	COMUNICAÇÕES		101,00				101,00	
020210	TRANSPORTES		100,00				100,00	
020212	SEGUROS	P	601,00	250,00			851,00	
020214	ESTUDOS, PARCERES, PROJECTOS E CONSULTADORIA		1,00				1,00	
020215	FORMAÇÃO	P	32.000,00		13.713,00		18.287,00	
020217	PUBLICIDADE		1.000,00				1.000,00	
02021701	PUBLICIDADE		1.000,00				1.000,00	
020218	VIGILÂNCIA E SEGURANÇA		1,00				1,00	
020219	ASSISTÊNCIA TÉCNICA		20.001,00				20.001,00	
020220	OUTROS TRABALHOS ESPECIALIZADOS		1.000,00				1.000,00	
020221	UTILIZAÇÃO DE INFRA-ESTRUTURAS DE TRANSPORTES	P	100,00	1.500,00			1.600,00	
020225	OUTROS SERVIÇOS	P	7.000,00	2.000,00			9.000,00	
02022509	OUTROS SERVIÇOS	P	7.000,00	2.000,00			9.000,00	
U4	DIVISÃO DE SERVIÇOS URBANOS	P	1.976.184,00	1.422.000,00	451.275,00		2.946.909,00	
02	AQUISIÇÃO DE BENS E SERVIÇOS	P	1.976.184,00	1.422.000,00	451.275,00		2.946.909,00	
0201	AQUISIÇÃO DE BENS	P	292.477,00	213.000,00	18.999,00		486.478,00	
020101	MATÉRIAS-PRIMAS E SUBSIDIÁRIAS	P	92.268,00	150.000,00			242.268,00	
020102	COMBUSTÍVEIS E LUBRIFICANTES	P	102.003,00	37.500,00	14.000,00		125.503,00	
02010201	GASOLINA	P	29.001,00	3.000,00	14.000,00		18.001,00	
02010202	GASÓLEO	P	70.001,00	9.000,00			79.001,00	
02010299	OUTROS	P	3.001,00	25.500,00			28.501,00	
020103	MUNIÇÕES, EXPLOSIVOS E ARTIFÍCIOS		1,00				1,00	
020104	LIMPEZA E HIGIENE		1,00				1,00	
020107	VESTUÁRIO E ARTIGOS PESSOAIS	P	42.001,00	500,00			42.501,00	
	Total		17.101.975,00	5.310.709,62	2.819.143,00		19.593.541,62	

(*) NOTAS:
(2) Tipo - campo de identif. do tipo de alteração:
P se alteração permutativa
M se alteração modificativa

ALTERAÇÕES ORÇAMENTAIS DA DESPESA
MUNICÍPIO DE PONTE DE LIMA

Pág. : 24

PERÍODO : 2024/01/02 2024/12/31 TOTAL DE ALTERAÇÕES PERMUTATIVAS 31 TOTAL DE ALTERAÇÕES MODIFICATIVAS 2 DO ANO CONTABILISTICO DE 2024 (ORÇAMENTO DO ANO : **2024**)

Tipo de Visualização : TODAS AS RUBRICAS ORÇAMENTAIS Desagregar : S Considerar os anos seguintes : Euros

Rubricas [1]	Designação	Tipo [2]	Dotações iniciais [3]	Alterações Orçamentais Inscr./reforços [4]	Dim./anulações [5]	Créditos espec. [6]	Dotações corrigidas [7]=[3]+[4]+[5]+[6]	Observações [8]
020108	MATERIAL DE ESCRITÓRIO		1.000,00				1.000,00	
02010801	MATERIAL DE ESCRITÓRIO		1.000,00				1.000,00	
020112	MATERIAL DE TRANSPORTE- PEÇAS		1,00				1,00	
020114	OUTRO MATERIAL- PEÇAS	P	5.000,00		4.999,00		1,00	
020115	PRÉMIOS, CONDECORAÇÕES E OFERTAS		100,00				100,00	
020117	FERRAMENTAS E UTENSÍLIOS		100,00				100,00	
020119	ARTIGOS HONORÍFICOS E DE DECORAÇÃO		1,00				1,00	
020120	MATERIAL DE EDUCAÇÃO, CULTURA E RECREIO		1,00				1,00	
020121	OUTROS BENS	P	50.000,00	25.000,00			75.000,00	
02012101	OUTROS BENS	P	50.000,00	25.000,00			75.000,00	
0202	AQUISIÇÃO DE SERVIÇOS	P	1.683.707,00	1.209.000,00	432.276,00		2.460.431,00	
020201	ENCARGOS DE INSTALAÇÕES	P	205.000,00	170.000,00			375.000,00	
020203	CONSERVAÇÃO DE BENS	P	150.000,00	320.000,00			470.000,00	
020204	LOCAÇÃO DE EDIFÍCIOS		1,00				1,00	
020205	LOCAÇÃO DE MATERIAL DE INFORMÁTICA		2.002,00				2.002,00	
020206	LOCAÇÃO DE MATERIAL DE TRANSPORTE	P	1.000,00	35.000,00			36.000,00	
020208	LOCAÇÃO DE OUTROS BENS		5.000,00				5.000,00	
020209	COMUNICAÇÕES		101,00				101,00	
020210	TRANSPORTES		100,00				100,00	
020212	SEGUROS		85.001,00				85.001,00	
020214	ESTUDOS, PARCERES, PROJECTOS E CONSULTADORIA		30.000,00				30.000,00	
020215	FORMAÇÃO	P	1.000,00	1.000,00			2.000,00	
020216	SEMINÁRIOS, EXPOSIÇÕES E SIMILARES		1,00				1,00	
020217	PUBLICIDADE	P	2.500,00	2.000,00			4.500,00	
02021701	PUBLICIDADE	P	2.500,00	2.000,00			4.500,00	
020218	VIGILÂNCIA E SEGURANÇA		1.500,00				1.500,00	
020219	ASSISTÊNCIA TÉCNICA	P	50.001,00	47.500,00			97.501,00	
020220	OUTROS TRABALHOS ESPECIALIZADOS	P	5.000,00	14.000,00			19.000,00	
020221	UTILIZAÇÃO DE INFRA-ESTRUTURAS DE TRANSPORTES		500,00				500,00	
020225	OUTROS SERVIÇOS	P	1.145.000,00	619.500,00	432.276,00		1.332.224,00	
02022501	ENERGIA ELÉCTRICA DE ILUMINAÇÃO PUBLICA	P	1.000.000,00	250.000,00	402.276,00		847.724,00	
02022509	OUTROS SERVIÇOS	P	145.000,00	369.500,00	30.000,00		484.500,00	
U5	DIVISÃO DE EDUCAÇÃO E CULTURA	P/M	4.910.759,00	3.516.770,00	2.266.839,00		6.160.690,00	
02	AQUISIÇÃO DE BENS E SERVIÇOS	P/M	4.910.759,00	3.516.770,00	2.266.839,00		6.160.690,00	
0201	AQUISIÇÃO DE BENS	P	494.708,00	553.330,00	90.000,00		958.038,00	
020101	MATÉRIAS-PRIMAS E SUBSIDIÁRIAS	P	33.201,00	147.000,00	5.000,00		175.201,00	
020102	COMBUSTÍVEIS E LUBRIFICANTES	P	340.002,00	149.680,00	75.000,00		414.682,00	
02010201	GASOLINA		1,00				1,00	
02010202	GASÓLEO	P	15.001,00	8.500,00			23.501,00	
02010299	OUTROS	P	325.000,00	141.180,00	75.000,00		391.180,00	
020103	MUNIÇÕES, EXPLOSIVOS E ARTIFÍCIOS		1,00				1,00	
020104	LIMPEZA E HIGIENE		100,00				100,00	
	Total		19.215.189,00	6.841.389,62	3.336.418,00		22.720.160,62	

(*) NOTAS:
(2) Tipo - campo de identif. do tipo de alteração:
P se alteração permutativa
M se alteração modificativa

ALTERAÇÕES ORÇAMENTAIS DA DESPESA
MUNICÍPIO DE PONTE DE LIMA

Pág. : 25

PERÍODO : 2024/01/02 2024/12/31 TOTAL DE ALTERAÇÕES PERMUTATIVAS 31 TOTAL DE ALTERAÇÕES MODIFICATIVAS 2 DO ANO CONTABILISTICO DE 2024 (ORÇAMENTO DO ANO : 2024)

Tipo de Visualização : TODAS AS RUBRICAS ORÇAMENTAIS Desagregar : S Considerar os anos seguintes : Euros

Rubricas [1]	Designação	Tipo [2]	Dotações iniciais [3]	Alterações Orçamentais Inscr./reforços [4]	Dim./anulações [5]	Créditos espec. [6]	Dotações corrigidas [7]=[3]+[4]+[5]+[6]	Observações [8]
020107	VESTUÁRIO E ARTIGOS PESSOAIS		11.300,00				11.300,00	
020108	MATERIAL DE ESCRITÓRIO	P	10.000,00	9.600,00			19.600,00	
02010801	MATERIAL DE ESCRITÓRIO	P	10.000,00	9.600,00			19.600,00	
020112	MATERIAL DE TRANSPORTE- PEÇAS		1,00				1,00	
020115	PRÉMIOS, CONDECORAÇÕES E OFERTAS	P	10.000,00	40.500,00			50.500,00	
020117	FERRAMENTAS E UTENSÍLIOS		100,00				100,00	
020119	ARTIGOS HONORÍFICOS E DE DECORAÇÃO	P	1,00	50,00			51,00	
020120	MATERIAL DE EDUCAÇÃO, CULTURA E RECREIO	P	20.001,00	10.000,00			30.001,00	
020121	OUTROS BENS	P	70.001,00	196.500,00	10.000,00		256.501,00	
02012101	OUTROS BENS	P	70.001,00	196.500,00	10.000,00		256.501,00	
0202	AQUISIÇÃO DE SERVIÇOS	P/M	4.416.051,00	2.963.440,00	2.176.839,00		5.202.652,00	
020201	ENCARGOS DE INSTALAÇÕES	P	400.600,00	220.000,00			620.600,00	
020202	LIMPEZA E HIGIENE	P	1,00	20.000,00	20.000,00		1,00	
020203	CONSERVAÇÃO DE BENS	P	72.002,00	362.500,00			434.502,00	
020204	LOCAÇÃO DE EDIFÍCIOS	P	15.000,00	17.000,00			32.000,00	
020205	LOCAÇÃO DE MATERIAL DE INFORMÁTICA	P	25.001,00		24.999,00		2,00	
020206	LOCAÇÃO DE MATERIAL DE TRANSPORTE	P	300,00	24.000,00			24.300,00	
020208	LOCAÇÃO DE OUTROS BENS	P	150.000,00	270.000,00			420.000,00	
020209	COMUNICAÇÕES		1.100,00				1.100,00	
020210	TRANSPORTES	P	2.330.943,00	49.250,00	1.971.840,00		408.353,00	
020212	SEGUROS		51.000,00				51.000,00	
020213	DESLOCAÇÕES E ESTADAS		5.100,00				5.100,00	
020214	ESTUDOS, PARCERES, PROJECTOS E CONSULTADORIA	P	3.301,00	32.500,00			35.801,00	
020215	FORMAÇÃO		5.000,00				5.000,00	
020216	SEMINÁRIOS, EXPOSIÇÕES E SIMILARES		1,00				1,00	
020217	PUBLICIDADE	P	53.000,00	121.190,00			174.190,00	
02021701	PUBLICIDADE	P	53.000,00	121.190,00			174.190,00	
020218	VIGILÂNCIA E SEGURANÇA	P	105.000,00	120.000,00	100.000,00		125.000,00	
020219	ASSISTÊNCIA TÉCNICA	P	35.000,00	101.000,00			136.000,00	
020220	OUTROS TRABALHOS ESPECIALIZADOS	P	234.001,00	315.000,00			549.001,00	
020221	UTILIZAÇÃO DE INFRA-ESTRUTURAS DE TRANSPORTES	P	200,00	7.000,00			7.200,00	
020225	OUTROS SERVIÇOS	P/M	929.501,00	1.304.000,00	60.000,00		2.173.501,00	
02022509	OUTROS SERVIÇOS	P/M	929.501,00	1.304.000,00	60.000,00		2.173.501,00	
U6	DIVISÃO DE ESTUDOS E PROJETOS	P	22.211,00	27.200,00			49.411,00	
02	AQUISIÇÃO DE BENS E SERVIÇOS	P	22.211,00	27.200,00			49.411,00	
0201	AQUISIÇÃO DE BENS	P	6.210,00	4.950,00			11.160,00	
020101	MATÉRIAS-PRIMAS E SUBSIDIÁRIAS		100,00				100,00	
020102	COMBUSTÍVEIS E LUBRIFICANTES		5.003,00				5.003,00	
02010201	GASOLINA		1,00				1,00	
02010202	GASÓLEO		5.001,00				5.001,00	
02010299	OUTROS		1,00				1,00	
020104	LIMPEZA E HIGIENE		1,00				1,00	
020107	VESTUÁRIO E ARTIGOS PESSOAIS		101,00				101,00	
	Total		23.757.849,00	10.061.479,62	5.523.257,00		28.296.071,62	

(*) NOTAS:
(2) Tipo - campo de identif. do tipo de alteração:
P se alteração permutativa
M se alteração modificativa

ALTERAÇÕES ORÇAMENTAIS DA DESPESA
MUNICÍPIO DE PONTE DE LIMA

Pág. : 26

PERÍODO : 2024/01/02 2024/12/31 TOTAL DE ALTERAÇÕES PERMUTATIVAS 31 TOTAL DE ALTERAÇÕES MODIFICATIVAS 2 DO ANO CONTABILISTICO DE 2024 (ORÇAMENTO DO ANO : **2024**)

Tipo de Visualização : TODAS AS RUBRICAS ORÇAMENTAIS Desagregar : S Considerar os anos seguintes : Euros

Rubricas [1]	Designação	Tipo [2]	Dotações iniciais [3]	Alterações Orçamentais Inscr./reforços [4]	Dim./anulações [5]	Créditos espec. [6]	Dotações corrigidas [7]=[3]+[4]+[5]+[6]	Observações [8]
020108	MATERIAL DE ESCRITÓRIO	P	500,00	3.700,00			4.200,00	
02010801	MATERIAL DE ESCRITÓRIO	P	500,00	3.700,00			4.200,00	
020112	MATERIAL DE TRANSPORTE- PEÇAS		1,00				1,00	
020115	PRÉMIOS, CONDECORAÇÕES E OFERTAS		1,00				1,00	
020117	FERRAMENTAS E UTENSÍLIOS		1,00				1,00	
020119	ARTIGOS HONORÍFICOS E DE DECORAÇÃO		1,00				1,00	
020120	MATERIAL DE EDUCAÇÃO, CULTURA E RECREIO	P	1,00	250,00			251,00	
020121	OUTROS BENS	P	500,00	1.000,00			1.500,00	
02012101	OUTROS BENS	P	500,00	1.000,00			1.500,00	
0202	AQUISIÇÃO DE SERVIÇOS	P	16.001,00	22.250,00			38.251,00	
020201	ENCARGOS DE INSTALAÇÕES		101,00				101,00	
020203	CONSERVAÇÃO DE BENS	P	2.000,00	6.000,00			8.000,00	
020204	LOCAÇÃO DE EDIFÍCIOS		1,00				1,00	
020205	LOCAÇÃO DE MATERIAL DE INFORMÁTICA		2.192,00				2.192,00	
020206	LOCAÇÃO DE MATERIAL DE TRANSPORTE		1,00				1,00	
020208	LOCAÇÃO DE OUTROS BENS		1,00				1,00	
020209	COMUNICAÇÕES		101,00				101,00	
020210	TRANSPORTES	P	1,00	250,00			251,00	
020212	SEGUROS	P	1.001,00	2.500,00			3.501,00	
020213	DESLOCAÇÕES E ESTADAS		1,00				1,00	
020214	ESTUDOS, PARCERES, PROJECTOS E CONSULTADORIA		500,00				500,00	
020215	FORMAÇÃO	P	500,00	1.500,00			2.000,00	
020217	PUBLICIDADE	P	300,00	1.000,00			1.300,00	
02021701	PUBLICIDADE	P	300,00	1.000,00			1.300,00	
020219	ASSISTÊNCIA TÉCNICA		6.001,00				6.001,00	
020220	OUTROS TRABALHOS ESPECIALIZADOS		1.000,00				1.000,00	
020221	UTILIZAÇÃO DE INFRA-ESTRUTURAS DE TRANSPORTES	P	300,00	1.000,00			1.300,00	
020225	OUTROS SERVIÇOS	P	2.000,00	10.000,00			12.000,00	
02022509	OUTROS SERVIÇOS	P	2.000,00	10.000,00			12.000,00	
U7	UNIDADE DE ESTRATÉGIA E MODERNIZ. ADMINISTRATIVA	P	217.169,00	27.001,00	54.000,00		190.170,00	
02	AQUISIÇÃO DE BENS E SERVIÇOS	P	217.169,00	27.001,00	54.000,00		190.170,00	
0201	AQUISIÇÃO DE BENS	P	8.007,00	1.000,00			9.007,00	
020101	MATÉRIAS-PRIMAS E SUBSIDIÁRIAS		500,00				500,00	
020102	COMBUSTÍVEIS E LUBRIFICANTES		1.102,00				1.102,00	
02010201	GASOLINA		1,00				1,00	
02010202	GASÓLEO		1.001,00				1.001,00	
02010299	OUTROS		100,00				100,00	
020104	LIMPEZA E HIGIENE		1,00				1,00	
020107	VESTUÁRIO E ARTIGOS PESSOAIS		3.901,00				3.901,00	
020108	MATERIAL DE ESCRITÓRIO	P	1.000,00	1.000,00			2.000,00	
02010801	MATERIAL DE ESCRITÓRIO	P	1.000,00	1.000,00			2.000,00	
020112	MATERIAL DE TRANSPORTE- PEÇAS		1,00				1,00	
Total			23.781.360,00	10.089.679,62	5.523.257,00		28.347.782,62	

(*) NOTAS:
(2) Tipo - campo de identif. do tipo de alteração:
P se alteração permutativa
M se alteração modificativa

ALTERAÇÕES ORÇAMENTAIS DA DESPESA
MUNICÍPIO DE PONTE DE LIMA

Pág. : 27

PERÍODO : 2024/01/02 2024/12/31 TOTAL DE ALTERAÇÕES PERMUTATIVAS 31 TOTAL DE ALTERAÇÕES MODIFICATIVAS 2 DO ANO CONTABILISTICO DE 2024 (ORÇAMENTO DO ANO : 2024)

Tipo de Visualização : TODAS AS RUBRICAS ORÇAMENTAIS Desagregar : S Considerar os anos seguintes : Euros

Rubricas [1]	Designação	Tipo [2]	Dotações iniciais [3]	Alterações Orçamentais Inscr./reforços [4]	Dim./anulações [5]	Créditos espec. [6]	Dotações corrigidas [7]=[3]+[4]+[5]+[6]	Observações [8]
020115	PRÉMIOS, CONDECORAÇÕES E OFERTAS		500,00				500,00	
020117	FERRAMENTAS E UTENSÍLIOS		1,00				1,00	
020119	ARTIGOS HONORÍFICOS E DE DECORAÇÃO		1,00				1,00	
020120	MATERIAL DE EDUCAÇÃO, CULTURA E RECREIO		500,00				500,00	
020121	OUTROS BENS		500,00				500,00	
02012101	OUTROS BENS		500,00				500,00	
0202	AQUISIÇÃO DE SERVIÇOS	P	209.162,00	26.001,00	54.000,00		181.163,00	
020201	ENCARGOS DE INSTALAÇÕES		101,00				101,00	
020202	LIMPEZA E HIGIENE		1,00				1,00	
020203	CONSERVAÇÃO DE BENS		1.000,00				1.000,00	
020204	LOCAÇÃO DE EDIFÍCIOS		1,00				1,00	
020205	LOCAÇÃO DE MATERIAL DE INFORMÁTICA		4.002,00				4.002,00	
020206	LOCAÇÃO DE MATERIAL DE TRANSPORTE		1,00				1,00	
020208	LOCAÇÃO DE OUTROS BENS		1,00				1,00	
020209	COMUNICAÇÕES		101,00				101,00	
020210	TRANSPORTES		1,00				1,00	
020212	SEGUROS		1.101,00				1.101,00	
020214	ESTUDOS, PARCERES, PROJECTOS E CONSULTADORIA	P	500,00	17.000,00			17.500,00	
020215	FORMAÇÃO		500,00				500,00	
020216	SEMINÁRIOS, EXPOSIÇÕES E SIMILARES		1,00				1,00	
020217	PUBLICIDADE		500,00				500,00	
02021701	PUBLICIDADE		500,00				500,00	
020218	VIGILÂNCIA E SEGURANÇA		1,00				1,00	
020219	ASSISTÊNCIA TÉCNICA	P	164.500,00	6.001,00	54.000,00		116.501,00	
020220	OUTROS TRABALHOS ESPECIALIZADOS	P	5.000,00	3.000,00			8.000,00	
020221	UTILIZAÇÃO DE INFRA-ESTRUTURAS DE TRANSPORTES		50,00				50,00	
020225	OUTROS SERVIÇOS		31.800,00				31.800,00	
02022509	OUTROS SERVIÇOS		31.800,00				31.800,00	
U8	DIVISÃO DE AMBIENTE E ESPAÇOS VERDES	P/M	1.239.206,00	1.924.900,00	454.939,00		2.709.167,00	
02	AQUISIÇÃO DE BENS E SERVIÇOS	P/M	1.239.206,00	1.924.900,00	454.939,00		2.709.167,00	
0201	AQUISIÇÃO DE BENS	P	286.004,00	257.300,00	14.999,00		528.305,00	
020101	MATÉRIAS-PRIMAS E SUBSIDIÁRIAS	P	30.000,00	52.500,00			82.500,00	
020102	COMBUSTÍVEIS E LUBRIFICANTES	P	222.102,00	8.000,00	14.999,00		215.103,00	
02010201	GASOLINA	P	16.000,00		14.999,00		1.001,00	
02010202	GASÓLEO		200.001,00				200.001,00	
02010299	OUTROS	P	6.101,00	8.000,00			14.101,00	
020104	LIMPEZA E HIGIENE		100,00				100,00	
020107	VESTUÁRIO E ARTIGOS PESSOAIS		6.001,00				6.001,00	
020108	MATERIAL DE ESCRITÓRIO	P	1.000,00	10.000,00			11.000,00	
02010801	MATERIAL DE ESCRITÓRIO	P	1.000,00	10.000,00			11.000,00	
020112	MATERIAL DE TRANSPORTE- PEÇAS		1,00				1,00	
020115	PRÉMIOS, CONDECORAÇÕES E OFERTAS	P	1.000,00	1.800,00			2.800,00	
Total			24.252.228,00	10.187.980,62	5.592.256,00		28.847.952,62	

(*) NOTAS:
(2) Tipo - campo de identif. do tipo de alteração:
P se alteração permutativa
M se alteração modificativa

ALTERAÇÕES ORÇAMENTAIS DA DESPESA
MUNICÍPIO DE PONTE DE LIMA

Pág. : 28

PERÍODO : 2024/01/02 2024/12/31 TOTAL DE ALTERAÇÕES PERMUTATIVAS 31 TOTAL DE ALTERAÇÕES MODIFICATIVAS 2 DO ANO CONTABILISTICO DE 2024 (ORÇAMENTO DO ANO : 2024)

Tipo de Visualização : TODAS AS RUBRICAS ORÇAMENTAIS Desagregar : S Considerar os anos seguintes : Euros

Rubricas [1]	Designação	Tipo [2]	Dotações iniciais [3]	Alterações Orçamentais Inscr./reforços [4]	Dim./anulações [5]	Créditos espec. [6]	Dotações corrigidas [7]=[3]+[4]+[5]+[6]	Observações [8]
020117	FERRAMENTAS E UTENSÍLIOS		200,00				200,00	
020119	ARTIGOS HONORÍFICOS E DE DECORAÇÃO		100,00				100,00	
020120	MATERIAL DE EDUCAÇÃO, CULTURA E RECREIO		500,00				500,00	
020121	OUTROS BENS	P	25.000,00	185.000,00			210.000,00	
02012101	OUTROS BENS	P	25.000,00	185.000,00			210.000,00	
0202	AQUISIÇÃO DE SERVIÇOS	P/M	953.202,00	1.667.600,00	439.940,00		2.180.862,00	
020201	ENCARGOS DE INSTALAÇÕES	P	35.001,00	20.000,00			55.001,00	
020203	CONSERVAÇÃO DE BENS	P	9.501,00	220.000,00			229.501,00	
020204	LOCAÇÃO DE EDIFÍCIOS		1,00				1,00	
020205	LOCAÇÃO DE MATERIAL DE INFORMÁTICA	P	2.002,00		2.000,00		2,00	
020206	LOCAÇÃO DE MATERIAL DE TRANSPORTE	P	1,00	55.000,00			55.001,00	
020208	LOCAÇÃO DE OUTROS BENS	P	10.000,00	5.000,00			15.000,00	
020209	COMUNICAÇÕES		101,00				101,00	
020210	TRANSPORTES	P	1.500,00	21.500,00			23.000,00	
020212	SEGUROS	P	29.001,00		14.000,00		15.001,00	
020214	ESTUDOS, PARCERES, PROJECTOS E CONSULTADORIA	P	100,00	10.000,00			10.100,00	
020215	FORMAÇÃO	P	900,00	6.500,00			7.400,00	
020216	SEMINÁRIOS, EXPOSIÇÕES E SIMILARES		100,00				100,00	
020217	PUBLICIDADE	P	1.000,00	2.500,00			3.500,00	
02021701	PUBLICIDADE	P	1.000,00	2.500,00			3.500,00	
020218	VIGILÂNCIA E SEGURANÇA	P	1.001,00	20.000,00			21.001,00	
020219	ASSISTÊNCIA TÉCNICA	P	34.001,00		9.000,00		25.001,00	
020220	OUTROS TRABALHOS ESPECIALIZADOS	P	30.001,00	90.000,00			120.001,00	
020221	UTILIZAÇÃO DE INFRA-ESTRUTURAS DE TRANSPORTES	P	500,00	1.000,00			1.500,00	
020225	OUTROS SERVIÇOS	P/M	798.491,00	1.216.100,00	414.940,00		1.599.651,00	
02022502	RECOLHA/TRATAMENTO DE RESÍDUOS SÓLIDOS	P/M	500.001,00	1.050.100,00	406.435,00		1.143.666,00	
02022509	OUTROS SERVIÇOS	P	298.490,00	166.000,00	8.505,00		455.985,00	
U9	UNIDADE FINANCEIRA E PATRIMONIAL	P	180.919,00	55.500,00	50.997,00		185.422,00	
02	AQUISIÇÃO DE BENS E SERVIÇOS	P	180.919,00	55.500,00	50.997,00		185.422,00	
0201	AQUISIÇÃO DE BENS	P	66.907,00	42.500,00			109.407,00	
020101	MATÉRIAS-PRIMAS E SUBSIDIÁRIAS		1,00				1,00	
020102	COMBUSTÍVEIS E LUBRIFICANTES	P	1.603,00	2.500,00			4.103,00	
02010201	GASOLINA		100,00				100,00	
02010202	GASÓLEO		2,00				2,00	
02010299	OUTROS	P	1.501,00	2.500,00			4.001,00	
020104	LIMPEZA E HIGIENE		100,00				100,00	
020107	VESTUÁRIO E ARTIGOS PESSOAIS		3.701,00				3.701,00	
020108	MATERIAL DE ESCRITÓRIO		40.000,00				40.000,00	
02010801	MATERIAL DE ESCRITÓRIO		40.000,00				40.000,00	
020115	PRÉMIOS, CONDECORAÇÕES E OFERTAS		5.000,00				5.000,00	
020117	FERRAMENTAS E UTENSÍLIOS		1,00				1,00	
020119	ARTIGOS HONORÍFICOS E DE DECORAÇÃO		1.500,00				1.500,00	
Total			25.283.136,00	12.043.080,62	6.032.196,00		31.294.020,62	

(*) NOTAS:
(2) Tipo - campo de identif. do tipo de alteração:
P se alteração permutativa
M se alteração modificativa

ALTERAÇÕES ORÇAMENTAIS DA DESPESA
MUNICÍPIO DE PONTE DE LIMA

Pág. : 29

PERÍODO : 2024/01/02 2024/12/31 TOTAL DE ALTERAÇÕES PERMUTATIVAS 31 TOTAL DE ALTERAÇÕES MODIFICATIVAS 2 DO ANO CONTABILISTICO DE 2024 (ORÇAMENTO DO ANO : 2024)

Tipo de Visualização : TODAS AS RUBRICAS ORÇAMENTAIS Desagregar : S Considerar os anos seguintes : Euros

Rubricas [1]		Designação	Tipo [2]	Dotações iniciais [3]	Alterações Orçamentais Inscr./reforços [4]	Dim./anulações [5]	Créditos espec. [6]	Dotações corrigidas [7]=[3]+[4]+[5]+[6]	Observações [8]
	020120	MATERIAL DE EDUCAÇÃO, CULTURA E RECREIO		1,00				1,00	
	020121	OUTROS BENS	P	15.000,00	40.000,00			55.000,00	
	02012101	OUTROS BENS	P	15.000,00	40.000,00			55.000,00	
	0202	AQUISIÇÃO DE SERVIÇOS	P	114.012,00	13.000,00	50.997,00		76.015,00	
	020201	ENCARGOS DE INSTALAÇÕES		2,00				2,00	
	020202	LIMPEZA E HIGIENE		1,00				1,00	
	020203	CONSERVAÇÃO DE BENS	P	2.000,00		1.999,00		1,00	
	020204	LOCAÇÃO DE EDIFÍCIOS		1,00				1,00	
	020205	LOCAÇÃO DE MATERIAL DE INFORMÁTICA		2,00				2,00	
	020206	LOCAÇÃO DE MATERIAL DE TRANSPORTE		1,00				1,00	
	020208	LOCAÇÃO DE OUTROS BENS		1,00				1,00	
	020209	COMUNICAÇÕES		101,00				101,00	
	020210	TRANSPORTES		1.000,00				1.000,00	
	020212	SEGUROS		2,00				2,00	
	020214	ESTUDOS, PARCERES, PROJECTOS E CONSULTADORIA	P	5.000,00		4.999,00		1,00	
	020215	FORMAÇÃO	P	500,00	500,00			1.000,00	
	020217	PUBLICIDADE	P	5.000,00		4.000,00		1.000,00	
	02021701	PUBLICIDADE	P	5.000,00		4.000,00		1.000,00	
	020219	ASSISTÊNCIA TÉCNICA	P	45.000,00		39.999,00		5.001,00	
	020220	OUTROS TRABALHOS ESPECIALIZADOS	P	30.000,00	12.500,00			42.500,00	
	020221	UTILIZAÇÃO DE INFRA-ESTRUTURAS DE TRANSPORTES		1,00				1,00	
	020225	OUTROS SERVIÇOS		25.400,00				25.400,00	
	02022509	OUTROS SERVIÇOS		25.400,00				25.400,00	
D3		**Juros e outros encargos**	P	**62.148,00**	**26.305,00**			**88.453,00**	
U0		ADMINISTRAÇÃO AUTARQUICA	P	62.142,00	26.305,00			88.447,00	
U001		OPERAÇÕES FINANCEIRAS	P	62.137,00	26.305,00			88.442,00	
	03	JUROS E OUTROS ENCARGOS	P	62.137,00	26.305,00			88.442,00	
	0301	JUROS DA DÍVIDA PÚBLICA	P	59.637,00	21.305,00			80.942,00	
	030103	SOCIEDADES FINANCEIRAS- BANCOS E OUTRAS INSTITUIÇÕES FINANCEIRAS	P	1,00	5.000,00			5.001,00	
	03010302	EMPRÉSTIMOS DE MÉDIO E LONGO PRAZO	P	1,00	5.000,00			5.001,00	
	030106	ADMINISTRAÇÃO PÚBLICA CENTRAL-SERVIÇOS E FUNDOS AUTÓNOMOS	P	59.636,00	16.305,00			75.941,00	
	03010601	EMPRÉSTIMOS A MÉDIO E LONGO PRAZO	P	59.636,00	16.305,00			75.941,00	
	0306	OUTROS ENCARGOS FINANCEIROS	P	2.500,00	5.000,00			7.500,00	
	030601	OUTROS ENCARGOS FINANCEIROS	P	2.500,00	5.000,00			7.500,00	
U003		ORGÃOS DA AUTARQUIA		5,00				5,00	
	03	JUROS E OUTROS ENCARGOS		5,00				5,00	
	0303	JUROS DE LOCAÇÃO FINANCEIRA		2,00				2,00	
	030305	MATERIAL DE TRANSPORTE		2,00				2,00	
	0305	OUTROS JUROS		3,00				3,00	
	030502	OUTROS		3,00				3,00	
	03050201	DESPESAS DIVERSAS		1,00				1,00	
		Total		25.474.289,00	12.122.385,62	6.083.193,00		31.513.481,62	

(*) NOTAS:
(2) Tipo - campo de identif. do tipo de alteração:
P se alteração permutativa
M se alteração modificativa

ALTERAÇÕES ORÇAMENTAIS DA DESPESA
MUNICÍPIO DE PONTE DE LIMA

Pág. : 30

PERÍODO : 2024/01/02 2024/12/31 TOTAL DE ALTERAÇÕES PERMUTATIVAS 31 TOTAL DE ALTERAÇÕES MODIFICATIVAS 2 DO ANO CONTABILISTICO DE 2024 (ORÇAMENTO DO ANO : 2024)

Tipo de Visualização : TODAS AS RUBRICAS ORÇAMENTAIS Desagregar : S Considerar os anos seguintes : Euros

Rubricas [1]		Designação	Tipo [2]	Dotações iniciais [3]	Alterações Orçamentais Inscr./reforços [4]	Dim./anulações [5]	Créditos espec. [6]	Dotações corrigidas [7]=[3]+[4]+[5]+[6]	Observações [8]
	03050202	JUROS DE MORA		1,00				1,00	
	03050299	OUTROS		1,00				1,00	
U4		DIVISÃO DE SERVIÇOS URBANOS		2,00				2,00	
	03	JUROS E OUTROS ENCARGOS		2,00				2,00	
	0303	JUROS DE LOCAÇÃO FINANCEIRA		2,00				2,00	
	030305	MATERIAL DE TRANSPORTE		2,00				2,00	
U5		DIVISÃO DE EDUCAÇÃO E CULTURA		2,00				2,00	
	03	JUROS E OUTROS ENCARGOS		2,00				2,00	
	0303	JUROS DE LOCAÇÃO FINANCEIRA		2,00				2,00	
	030305	MATERIAL DE TRANSPORTE		2,00				2,00	
U8		DIVISÃO DE AMBIENTE E ESPAÇOS VERDES		2,00				2,00	
	03	JUROS E OUTROS ENCARGOS		2,00				2,00	
	0303	JUROS DE LOCAÇÃO FINANCEIRA		2,00				2,00	
	030305	MATERIAL DE TRANSPORTE		2,00				2,00	
D4		**Transferências e subsídios correntes**	P	**5.158.515,00**	**1.560.769,47**	**400.937,00**		**6.318.347,47**	
D41		**Transferências correntes**	P	**5.158.514,00**	**1.560.769,47**	**400.937,00**		**6.318.346,47**	
D411		**Administrações Públicas**	P	**3.132.082,00**	**979.070,47**	**260.999,00**		**3.850.153,47**	
D4111		Administração Central - Estado Português		20.001,00				20.001,00	
U0		ADMINISTRAÇÃO AUTARQUICA		20.001,00				20.001,00	
U003		ORGÃOS DA AUTARQUIA		20.001,00				20.001,00	
	04	TRANSFERÊNCIAS CORRENTES		20.001,00				20.001,00	
	0403	ADMINISTRAÇÃO CENTRAL		20.001,00				20.001,00	
	040301	ESTADO		20.001,00				20.001,00	
D4113		Segurança Social		319,00				319,00	
U0		ADMINISTRAÇÃO AUTARQUICA		2,00				2,00	
U003		ORGÃOS DA AUTARQUIA		2,00				2,00	
	04	TRANSFERÊNCIAS CORRENTES		2,00				2,00	
	0406	SEGURANÇA SOCIAL		2,00				2,00	
	040602	OUTRAS TRANSFERÊNCIAS		2,00				2,00	
	04060201	PROGRAMAS OCUPACIONAIS		1,00				1,00	
	04060202	OUTRAS		1,00				1,00	
U1		UNIDADE DE PLANEAMENTO E ORDENAMENTO DO TERRITORIO		301,00				301,00	
	04	TRANSFERÊNCIAS CORRENTES		301,00				301,00	
	0406	SEGURANÇA SOCIAL		301,00				301,00	
	040602	OUTRAS TRANSFERÊNCIAS		301,00				301,00	
	04060201	PROGRAMAS OCUPACIONAIS		300,00				300,00	
	04060202	OUTRAS		1,00				1,00	
U2		DIVISÃO DE ADMINISTRAÇÃO GERAL		2,00				2,00	
	04	TRANSFERÊNCIAS CORRENTES		2,00				2,00	
	0406	SEGURANÇA SOCIAL		2,00				2,00	
	040602	OUTRAS TRANSFERÊNCIAS		2,00				2,00	
	04060201	PROGRAMAS OCUPACIONAIS		1,00				1,00	
		Total		25.494.602,00	12.122.385,62	6.083.193,00		31.533.794,62	

(*) NOTAS:
(2) Tipo - campo de identif. do tipo de alteração:
P se alteração permutativa
M se alteração modificativa

ALTERAÇÕES ORÇAMENTAIS DA DESPESA
MUNICÍPIO DE PONTE DE LIMA

Pág. : 31

PERÍODO : 2024/01/02 2024/12/31 TOTAL DE ALTERAÇÕES PERMUTATIVAS 31 TOTAL DE ALTERAÇÕES MODIFICATIVAS 2 DO ANO CONTABILISTICO DE 2024 (ORÇAMENTO DO ANO : 2024)

Tipo de Visualização : TODAS AS RUBRICAS ORÇAMENTAIS Desagregar : S Considerar os anos seguintes : Euros

Rubricas [1]		Designação	Tipo [2]	Dotações iniciais [3]	Alterações Orçamentais Inscr./reforços [4]	Dim./anulações [5]	Créditos espec. [6]	Dotações corrigidas [7]=[3]+[4]+[5]+[6]	Observações [8]
	04060202	OUTRAS		1,00				1,00	
U3		DIVISÃO DE OBRAS E URBANISMO		2,00				2,00	
	04	TRANSFERÊNCIAS CORRENTES		2,00				2,00	
	0406	SEGURANÇA SOCIAL		2,00				2,00	
	040602	OUTRAS TRANSFERÊNCIAS		2,00				2,00	
	04060201	PROGRAMAS OCUPACIONAIS		1,00				1,00	
	04060202	OUTRAS		1,00				1,00	
U4		DIVISÃO DE SERVIÇOS URBANOS		2,00				2,00	
	04	TRANSFERÊNCIAS CORRENTES		2,00				2,00	
	0406	SEGURANÇA SOCIAL		2,00				2,00	
	040602	OUTRAS TRANSFERÊNCIAS		2,00				2,00	
	04060201	PROGRAMAS OCUPACIONAIS		1,00				1,00	
	04060202	OUTRAS		1,00				1,00	
U5		DIVISÃO DE EDUCAÇÃO E CULTURA		2,00				2,00	
	04	TRANSFERÊNCIAS CORRENTES		2,00				2,00	
	0406	SEGURANÇA SOCIAL		2,00				2,00	
	040602	OUTRAS TRANSFERÊNCIAS		2,00				2,00	
	04060201	PROGRAMAS OCUPACIONAIS		1,00				1,00	
	04060202	OUTRAS		1,00				1,00	
U6		DIVISÃO DE ESTUDOS E PROJETOS		2,00				2,00	
	04	TRANSFERÊNCIAS CORRENTES		2,00				2,00	
	0406	SEGURANÇA SOCIAL		2,00				2,00	
	040602	OUTRAS TRANSFERÊNCIAS		2,00				2,00	
	04060201	PROGRAMAS OCUPACIONAIS		1,00				1,00	
	04060202	OUTRAS		1,00				1,00	
U7		UNIDADE DE ESTRATÉGIA E MODERNIZ. ADMINISTRATIVA		2,00				2,00	
	04	TRANSFERÊNCIAS CORRENTES		2,00				2,00	
	0406	SEGURANÇA SOCIAL		2,00				2,00	
	040602	OUTRAS TRANSFERÊNCIAS		2,00				2,00	
	04060201	PROGRAMAS OCUPACIONAIS		1,00				1,00	
	04060202	OUTRAS		1,00				1,00	
U8		DIVISÃO DE AMBIENTE E ESPAÇOS VERDES		2,00				2,00	
	04	TRANSFERÊNCIAS CORRENTES		2,00				2,00	
	0406	SEGURANÇA SOCIAL		2,00				2,00	
	040602	OUTRAS TRANSFERÊNCIAS		2,00				2,00	
	04060201	PROGRAMAS OCUPACIONAIS		1,00				1,00	
	04060202	OUTRAS		1,00				1,00	
U9		UNIDADE FINANCEIRA E PATRIMONIAL		2,00				2,00	
	04	TRANSFERÊNCIAS CORRENTES		2,00				2,00	
	0406	SEGURANÇA SOCIAL		2,00				2,00	
	040602	OUTRAS TRANSFERÊNCIAS		2,00				2,00	
	04060201	PROGRAMAS OCUPACIONAIS		1,00				1,00	
	04060202	OUTRAS		1,00				1,00	
D4115		Administração Local	P	3.111.762,00	979.070,47	260.999,00		3.829.833,47	
		Total		25.494.617,00	12.122.385,62	6.083.193,00		31.533.809,62	

(*) NOTAS:
(2) Tipo - campo de identif. do tipo de alteração:
P se alteração permutativa
M se alteração modificativa

ALTERAÇÕES ORÇAMENTAIS DA DESPESA
MUNICÍPIO DE PONTE DE LIMA

Pág. : 32

PERÍODO : 2024/01/02 2024/12/31 TOTAL DE ALTERAÇÕES PERMUTATIVAS 31 TOTAL DE ALTERAÇÕES MODIFICATIVAS 2 DO ANO CONTABILISTICO DE 2024 (ORÇAMENTO DO ANO : **2024**)

Tipo de Visualização : TODAS AS RUBRICAS ORÇAMENTAIS Desagregar : S Considerar os anos seguintes : Euros

Rubricas [1]		Designação	Tipo [2]	Dotações iniciais [3]	Alterações Orçamentais Inscr./reforços [4]	Dim./anulações [5]	Créditos espec. [6]	Dotações corrigidas [7]=[3]+[4]+[5]+[6]	Observações [8]
U0		ADMINISTRAÇÃO AUTARQUICA	P	1.401.259,00	453.000,00	248.999,00		1.605.260,00	
U003		ORGÃOS DA AUTARQUIA	P	1.401.259,00	453.000,00	248.999,00		1.605.260,00	
	04	TRANSFERÊNCIAS CORRENTES	P	1.401.259,00	453.000,00	248.999,00		1.605.260,00	
	0405	ADMINISTRAÇÃO LOCAL	P	1.401.259,00	453.000,00	248.999,00		1.605.260,00	
	040501	CONTINENTE	P	1.401.259,00	453.000,00	248.999,00		1.605.260,00	
	04050102	FREGUESIAS	P	1.216.257,00	332.000,00	248.999,00		1.299.258,00	
	0405010201	ACTIVIDADES DE ÂMBITO SOCIAL, CULTURAL E EDUCATIVO		276.001,00				276.001,00	
	0405010202	CONSERVAÇÃO DA REDE VIÁRIA	P	400.001,00	10.000,00	229.000,00		181.001,00	
	0405010203	GESTÃO DE ABASTECIMENTO PÚBLICO DE ÁGUA	P	20.001,00		19.999,00		2,00	
	0405010204	RECOLHA DE RESÍDUOS SÓLIDOS	P	20.001,00	25.000,00			45.001,00	
	0405010205	PROJECTOS DE MOBILIDADE SÓCIO-EDUCATIVA		251,00				251,00	
	0405010209	OUTRAS	P	500.002,00	297.000,00			797.002,00	
	04050104	ASSOCIAÇÕES DE MUNICIPIOS		1,00				1,00	
	04050108	OUTROS	P	185.001,00	121.000,00			306.001,00	
U4		DIVISÃO DE SERVIÇOS URBANOS		1,00				1,00	
	04	TRANSFERÊNCIAS CORRENTES		1,00				1,00	
	0405	ADMINISTRAÇÃO LOCAL		1,00				1,00	
	040501	CONTINENTE		1,00				1,00	
	04050101	MUNICÍPIOS		1,00				1,00	
U5		DIVISÃO DE EDUCAÇÃO E CULTURA	P	1.650.502,00	499.070,47	12.000,00		2.137.572,47	
	04	TRANSFERÊNCIAS CORRENTES	P	1.650.502,00	499.070,47	12.000,00		2.137.572,47	
	0405	ADMINISTRAÇÃO LOCAL	P	1.650.502,00	499.070,47	12.000,00		2.137.572,47	
	040501	CONTINENTE	P	1.650.502,00	499.070,47	12.000,00		2.137.572,47	
	04050102	FREGUESIAS	P	75.001,00	33.352,75	12.000,00		96.353,75	
	0405010209	OUTRAS	P	75.001,00	33.352,75	12.000,00		96.353,75	
	04050108	OUTROS	P	1.575.501,00	465.717,72			2.041.218,72	
U8		DIVISÃO DE AMBIENTE E ESPAÇOS VERDES	P	60.000,00	27.000,00			87.000,00	
	04	TRANSFERÊNCIAS CORRENTES	P	60.000,00	27.000,00			87.000,00	
	0405	ADMINISTRAÇÃO LOCAL	P	60.000,00	27.000,00			87.000,00	
	040501	CONTINENTE	P	60.000,00	27.000,00			87.000,00	
	04050108	OUTROS	P	60.000,00	27.000,00			87.000,00	
D412		Entidades do Setor Não Lucrativo	P	1.680.509,00	434.999,00	134.948,00		1.980.560,00	
U0		ADMINISTRAÇÃO AUTARQUICA	P	830.002,00	110.000,00	53.000,00		887.002,00	
U003		ORGÃOS DA AUTARQUIA	P	830.002,00	110.000,00	53.000,00		887.002,00	
	04	TRANSFERÊNCIAS CORRENTES	P	830.002,00	110.000,00	53.000,00		887.002,00	
	0407	INSTITUIÇÕES SEM FINS LUCRATIVOS	P	830.002,00	110.000,00	53.000,00		887.002,00	
	040701	INSTITUIÇÕES SEM FINS LUCRATIVOS	P	830.002,00	110.000,00	53.000,00		887.002,00	
U4		DIVISÃO DE SERVIÇOS URBANOS	P	50.000,00		49.999,00		1,00	
	04	TRANSFERÊNCIAS CORRENTES	P	50.000,00		49.999,00		1,00	
	0407	INSTITUIÇÕES SEM FINS LUCRATIVOS	P	50.000,00		49.999,00		1,00	
	040701	INSTITUIÇÕES SEM FINS LUCRATIVOS	P	50.000,00		49.999,00		1,00	
Total				29.486.381,00	13.211.456,09	6.447.191,00		36.250.646,09	

(*) NOTAS:
(2) Tipo - campo de identif. do tipo de alteração:
P se alteração permutativa
M se alteração modificativa

ALTERAÇÕES ORÇAMENTAIS DA DESPESA
MUNICÍPIO DE PONTE DE LIMA

Pág. : 33

PERÍODO : 2024/01/02 2024/12/31 TOTAL DE ALTERAÇÕES PERMUTATIVAS 31 TOTAL DE ALTERAÇÕES MODIFICATIVAS 2 DO ANO CONTABILISTICO DE 2024 (ORÇAMENTO DO ANO : **2024**)

Tipo de Visualização : TODAS AS RUBRICAS ORÇAMENTAIS Desagregar : S Considerar os anos seguintes : Euros

Rubricas [1]	Designação	Tipo [2]	Dotações iniciais [3]	Alterações Orçamentais Inscr./reforços [4]	Dim./anulações [5]	Créditos espec. [6]	Dotações corrigidas [7]=[3]+[4]+[5]+[6]	Observações [8]
U5	DIVISÃO DE EDUCAÇÃO E CULTURA	P	785.504,00	324.999,00	16.950,00		1.093.553,00	
04	TRANSFERÊNCIAS CORRENTES	P	785.504,00	324.999,00	16.950,00		1.093.553,00	
0407	INSTITUIÇÕES SEM FINS LUCRATIVOS	P	785.504,00	324.999,00	16.950,00		1.093.553,00	
040701	INSTITUIÇÕES SEM FINS LUCRATIVOS	P	785.504,00	324.999,00	16.950,00		1.093.553,00	
U8	DIVISÃO DE AMBIENTE E ESPAÇOS VERDES	P	15.003,00		14.999,00		4,00	
04	TRANSFERÊNCIAS CORRENTES	P	15.003,00		14.999,00		4,00	
0407	INSTITUIÇÕES SEM FINS LUCRATIVOS	P	15.003,00		14.999,00		4,00	
040701	INSTITUIÇÕES SEM FINS LUCRATIVOS	P	15.003,00		14.999,00		4,00	
D413	Famílias	P	340.908,00	146.700,00	4.990,00		482.618,00	
U0	ADMINISTRAÇÃO AUTARQUICA	P	41.201,00	500,00	4.990,00		36.711,00	
U003	ORGÃOS DA AUTARQUIA	P	41.201,00	500,00	4.990,00		36.711,00	
04	TRANSFERÊNCIAS CORRENTES	P	41.201,00	500,00	4.990,00		36.711,00	
0408	FAMÍLIAS	P	41.201,00	500,00	4.990,00		36.711,00	
040802	OUTRAS	P	41.201,00	500,00	4.990,00		36.711,00	
04080201	PROGRAMAS OCUPACIONAIS	P	1.200,00	500,00			1.700,00	
04080202	OUTRAS	P	40.001,00		4.990,00		35.011,00	
U1	UNIDADE DE PLANEAMENTO E ORDENAMENTO DO TERRITORIO	P	201,00	500,00			701,00	
04	TRANSFERÊNCIAS CORRENTES	P	201,00	500,00			701,00	
0408	FAMÍLIAS	P	201,00	500,00			701,00	
040802	OUTRAS	P	201,00	500,00			701,00	
04080201	PROGRAMAS OCUPACIONAIS	P	200,00	500,00			700,00	
04080202	OUTRAS		1,00				1,00	
U2	DIVISÃO DE ADMINISTRAÇÃO GERAL		101,00				101,00	
04	TRANSFERÊNCIAS CORRENTES		101,00				101,00	
0408	FAMÍLIAS		101,00				101,00	
040802	OUTRAS		101,00				101,00	
04080201	PROGRAMAS OCUPACIONAIS		100,00				100,00	
04080202	OUTRAS		1,00				1,00	
U3	DIVISÃO DE OBRAS E URBANISMO	P	100.100,00	29.000,00			129.100,00	
04	TRANSFERÊNCIAS CORRENTES	P	100.100,00	29.000,00			129.100,00	
0408	FAMÍLIAS	P	100.100,00	29.000,00			129.100,00	
040802	OUTRAS	P	100.100,00	29.000,00			129.100,00	
04080201	PROGRAMAS OCUPACIONAIS		100,00				100,00	
04080202	OUTRAS	P	100.000,00	29.000,00			129.000,00	
U4	DIVISÃO DE SERVIÇOS URBANOS	P	2.001,00	5.000,00			7.001,00	
04	TRANSFERÊNCIAS CORRENTES	P	2.001,00	5.000,00			7.001,00	
0408	FAMÍLIAS	P	2.001,00	5.000,00			7.001,00	
040802	OUTRAS	P	2.001,00	5.000,00			7.001,00	
04080201	PROGRAMAS OCUPACIONAIS	P	2.000,00	5.000,00			7.000,00	
04080202	OUTRAS		1,00				1,00	
U5	DIVISÃO DE EDUCAÇÃO E CULTURA	P	145.001,00	100.700,00			245.701,00	
04	TRANSFERÊNCIAS CORRENTES	P	145.001,00	100.700,00			245.701,00	
0408	FAMÍLIAS	P	145.001,00	100.700,00			245.701,00	
040802	OUTRAS	P	145.001,00	100.700,00			245.701,00	
Total			30.430.492,00	13.571.455,09	6.484.130,00		37.517.817,09	

(*) NOTAS:
(2) Tipo - campo de identif. do tipo de alteração:
P se alteração permutativa
M se alteração modificativa

ALTERAÇÕES ORÇAMENTAIS DA DESPESA
MUNICÍPIO DE PONTE DE LIMA

Pág. : 34

PERÍODO : 2024/01/02 2024/12/31 TOTAL DE ALTERAÇÕES PERMUTATIVAS 31 TOTAL DE ALTERAÇÕES MODIFICATIVAS 2 DO ANO CONTABILISTICO DE 2024 (ORÇAMENTO DO ANO : 2024)

Tipo de Visualização : TODAS AS RUBRICAS ORÇAMENTAIS Desagregar : S Considerar os anos seguintes : Euros

Rubricas [1]		Designação	Tipo [2]	Dotações iniciais [3]	Alterações Orçamentais Inscr./reforços [4]	Dim./anulações [5]	Créditos espec. [6]	Dotações corrigidas [7]=[3]+[4]+[5]+[6]	Observações [8]
	04080201	PROGRAMAS OCUPACIONAIS	P	90.000,00	60.700,00			150.700,00	
	04080202	OUTRAS	P	55.001,00	40.000,00			95.001,00	
U6		DIVISÃO DE ESTUDOS E PROJETOS		101,00				101,00	
	04	TRANSFERÊNCIAS CORRENTES		101,00				101,00	
	0408	FAMÍLIAS		101,00				101,00	
	040802	OUTRAS		101,00				101,00	
	04080201	PROGRAMAS OCUPACIONAIS		100,00				100,00	
	04080202	OUTRAS		1,00				1,00	
U7		UNIDADE DE ESTRATÉGIA E MODERNIZ. ADMINISTRATIVA		22.100,00				22.100,00	
	04	TRANSFERÊNCIAS CORRENTES		22.100,00				22.100,00	
	0408	FAMÍLIAS		22.100,00				22.100,00	
	040802	OUTRAS		22.100,00				22.100,00	
	04080201	PROGRAMAS OCUPACIONAIS		100,00				100,00	
	04080202	OUTRAS		22.000,00				22.000,00	
U8		DIVISÃO DE AMBIENTE E ESPAÇOS VERDES	P	30.001,00	11.000,00			41.001,00	
	04	TRANSFERÊNCIAS CORRENTES	P	30.001,00	11.000,00			41.001,00	
	0408	FAMÍLIAS	P	30.001,00	11.000,00			41.001,00	
	040802	OUTRAS	P	30.001,00	11.000,00			41.001,00	
	04080201	PROGRAMAS OCUPACIONAIS		10.000,00				10.000,00	
	04080202	OUTRAS	P	20.001,00	11.000,00			31.001,00	
U9		UNIDADE FINANCEIRA E PATRIMONIAL		101,00				101,00	
	04	TRANSFERÊNCIAS CORRENTES		101,00				101,00	
	0408	FAMÍLIAS		101,00				101,00	
	040802	OUTRAS		101,00				101,00	
	04080201	PROGRAMAS OCUPACIONAIS		100,00				100,00	
	04080202	OUTRAS		1,00				1,00	
D414		Outras		5.015,00				5.015,00	
U0		ADMINISTRAÇÃO AUTARQUICA		2,00				2,00	
U003		ORGÃOS DA AUTARQUIA		2,00				2,00	
	04	TRANSFERÊNCIAS CORRENTES		2,00				2,00	
	0401	SOCIEDADES E QUASE-SOCIEDADES NÃO FINANCEIRAS		2,00				2,00	
	040101	PÚBLICAS		2,00				2,00	
	04010101	EMPRESAS PÚBLICAS MUNICIPAIS E INTERMUNICIPAIS		1,00				1,00	
	04010102	OUTRAS		1,00				1,00	
U1		UNIDADE DE PLANEAMENTO E ORDENAMENTO DO TERRITORIO		2,00				2,00	
	04	TRANSFERÊNCIAS CORRENTES		2,00				2,00	
	0401	SOCIEDADES E QUASE-SOCIEDADES NÃO FINANCEIRAS		2,00				2,00	
	040101	PÚBLICAS		2,00				2,00	
	04010101	EMPRESAS PÚBLICAS MUNICIPAIS E INTERMUNICIPAIS		1,00				1,00	
Total				30.627.799,00	13.683.155,09	6.484.130,00		37.826.824,09	

(*) NOTAS:
(2) Tipo - campo de identif. do tipo de alteração:
P se alteração permutativa
M se alteração modificativa

ALTERAÇÕES ORÇAMENTAIS DA DESPESA
MUNICÍPIO DE PONTE DE LIMA

Pág. : 35

PERÍODO : 2024/01/02 2024/12/31 TOTAL DE ALTERAÇÕES PERMUTATIVAS 31 TOTAL DE ALTERAÇÕES MODIFICATIVAS 2 DO ANO CONTABILISTICO DE 2024 (ORÇAMENTO DO ANO : 2024)

Tipo de Visualização : TODAS AS RUBRICAS ORÇAMENTAIS Desagregar : S Considerar os anos seguintes : Euros

Rubricas [1]		Designação	Tipo [2]	Dotações iniciais [3]	Alterações Orçamentais Inscr./reforços [4]	Dim./anulações [5]	Créditos espec. [6]	Dotações corrigidas [7]=[3]+[4]+[5]+[6]	Observações [8]
	04010102	OUTRAS		1,00				1,00	
U2		DIVISÃO DE ADMINISTRAÇÃO GERAL		2,00				2,00	
	04	TRANSFERÊNCIAS CORRENTES		2,00				2,00	
	0401	SOCIEDADES E QUASE-SOCIEDADES NÃO FINANCEIRAS		2,00				2,00	
	040101	PÚBLICAS		1,00				1,00	
	04010101	EMPRESAS PÚBLICAS MUNICIPAIS E INTERMUNICIPAIS		1,00				1,00	
	040102	PRIVADAS		1,00				1,00	
U3		DIVISÃO DE OBRAS E URBANISMO		1,00				1,00	
	04	TRANSFERÊNCIAS CORRENTES		1,00				1,00	
	0401	SOCIEDADES E QUASE-SOCIEDADES NÃO FINANCEIRAS		1,00				1,00	
	040101	PÚBLICAS		1,00				1,00	
	04010101	EMPRESAS PÚBLICAS MUNICIPAIS E INTERMUNICIPAIS		1,00				1,00	
U4		DIVISÃO DE SERVIÇOS URBANOS		2,00				2,00	
	04	TRANSFERÊNCIAS CORRENTES		2,00				2,00	
	0401	SOCIEDADES E QUASE-SOCIEDADES NÃO FINANCEIRAS		2,00				2,00	
	040101	PÚBLICAS		2,00				2,00	
	04010101	EMPRESAS PÚBLICAS MUNICIPAIS E INTERMUNICIPAIS		1,00				1,00	
	04010102	OUTRAS		1,00				1,00	
U5		DIVISÃO DE EDUCAÇÃO E CULTURA		2,00				2,00	
	04	TRANSFERÊNCIAS CORRENTES		2,00				2,00	
	0401	SOCIEDADES E QUASE-SOCIEDADES NÃO FINANCEIRAS		2,00				2,00	
	040101	PÚBLICAS		2,00				2,00	
	04010101	EMPRESAS PÚBLICAS MUNICIPAIS E INTERMUNICIPAIS		1,00				1,00	
	04010102	OUTRAS		1,00				1,00	
U6		DIVISÃO DE ESTUDOS E PROJETOS		2,00				2,00	
	04	TRANSFERÊNCIAS CORRENTES		2,00				2,00	
	0401	SOCIEDADES E QUASE-SOCIEDADES NÃO FINANCEIRAS		2,00				2,00	
	040101	PÚBLICAS		2,00				2,00	
	04010101	EMPRESAS PÚBLICAS MUNICIPAIS E INTERMUNICIPAIS		1,00				1,00	
	04010102	OUTRAS		1,00				1,00	
U8		DIVISÃO DE AMBIENTE E ESPAÇOS VERDES		5.000,00				5.000,00	
	04	TRANSFERÊNCIAS CORRENTES		5.000,00				5.000,00	
	0401	SOCIEDADES E QUASE-SOCIEDADES NÃO FINANCEIRAS		5.000,00				5.000,00	
	040101	PÚBLICAS		5.000,00				5.000,00	
Total				30.627.809,00	13.683.155,09	6.484.130,00		37.826.834,09	

(*) NOTAS:
(2) Tipo - campo de identif. do tipo de alteração:
P se alteração permutativa
M se alteração modificativa

ALTERAÇÕES ORÇAMENTAIS DA DESPESA
MUNICÍPIO DE PONTE DE LIMA

Pág. : 36

PERÍODO : 2024/01/02 2024/12/31 TOTAL DE ALTERAÇÕES PERMUTATIVAS 31 TOTAL DE ALTERAÇÕES MODIFICATIVAS 2 DO ANO CONTABILISTICO DE 2024 (ORÇAMENTO DO ANO : 2024)

Tipo de Visualização : TODAS AS RUBRICAS ORÇAMENTAIS Desagregar : S Considerar os anos seguintes : Euros

Rubricas [1]		Designação	Tipo [2]	Dotações iniciais [3]	Alterações Orçamentais Inscr./reforços [4]	Dim./anulações [5]	Créditos espec. [6]	Dotações corrigidas [7]=[3]+[4]+[5]+[6]	Observações [8]
	04010102	OUTRAS		5.000,00				5.000,00	
U9		UNIDADE FINANCEIRA E PATRIMONIAL		2,00				2,00	
	04	TRANSFERÊNCIAS CORRENTES		2,00				2,00	
	0401	SOCIEDADES E QUASE-SOCIEDADES NÃO FINANCEIRAS		2,00				2,00	
	040101	PÚBLICAS		1,00				1,00	
	04010101	EMPRESAS PÚBLICAS MUNICIPAIS E INTERMUNICIPAIS		1,00				1,00	
	040102	PRIVADAS		1,00				1,00	
D42		Subsídios Correntes		1,00				1,00	
U0		ADMINISTRAÇÃO AUTARQUICA		1,00				1,00	
U003		ORGÃOS DA AUTARQUIA		1,00				1,00	
	05	SUBSÍDIOS		1,00				1,00	
	0508	FAMÍLIAS		1,00				1,00	
	050803	OUTRAS		1,00				1,00	
D5		**Outras despesas correntes**	P	**465.985,00**	**522.600,00**			**988.585,00**	
U0		ADMINISTRAÇÃO AUTARQUICA	P	186.103,00	251.500,00			437.603,00	
U003		ORGÃOS DA AUTARQUIA	P	186.103,00	251.500,00			437.603,00	
	06	OUTRAS DESPESAS CORRENTES	P	186.103,00	251.500,00			437.603,00	
	0602	DIVERSAS	P	186.103,00	251.500,00			437.603,00	
	060201	IMPOSTOS E TAXAS	P	100.101,00	180.000,00			280.101,00	
	06020101	IMPOSTOS E TAXAS PAGOS PELA AUTARQUIA		101,00				101,00	
	0602010101	TAXA DE GESTÃO DE RESIDUOS - TGR		1,00				1,00	
	0602010199	OUTRAS		100,00				100,00	
	06020102	RESTITUIÇÕES DE IMPOSTOS OU TAXAS COBRADOS	P	100.000,00	180.000,00			280.000,00	
	060203	OUTRAS	P	86.002,00	71.500,00			157.502,00	
	06020301	RESTITUIÇÕES	P	5.000,00	2.500,00			7.500,00	
	06020302	IVA PAGO		1,00				1,00	
	06020304	SERVIÇOS BANCÁRIOS	P	1.000,00	9.000,00			10.000,00	
	06020305	OUTRAS	P	80.001,00	60.000,00			140.001,00	
U1		UNIDADE DE PLANEAMENTO E ORDENAMENTO DO TERRITORIO		4,00				4,00	
	06	OUTRAS DESPESAS CORRENTES		4,00				4,00	
	0602	DIVERSAS		4,00				4,00	
	060201	IMPOSTOS E TAXAS		3,00				3,00	
	06020101	IMPOSTOS E TAXAS PAGOS PELA AUTARQUIA		2,00				2,00	
	0602010101	TAXA DE GESTÃO DE RESIDUOS - TGR		1,00				1,00	
	0602010199	OUTRAS		1,00				1,00	
	06020102	RESTITUIÇÕES DE IMPOSTOS OU TAXAS COBRADOS		1,00				1,00	
	060203	OUTRAS		1,00				1,00	
	06020305	OUTRAS		1,00				1,00	
U2		DIVISÃO DE ADMINISTRAÇÃO GERAL		5,00				5,00	
		Total		30.818.919,00	13.934.655,09	6.484.130,00		38.269.444,09	

(*) NOTAS:
(2) Tipo - campo de identif. do tipo de alteração:
P se alteração permutativa
M se alteração modificativa

ALTERAÇÕES ORÇAMENTAIS DA DESPESA
MUNICÍPIO DE PONTE DE LIMA

Pág. : 37

PERÍODO : 2024/01/02 2024/12/31 TOTAL DE ALTERAÇÕES PERMUTATIVAS 31 TOTAL DE ALTERAÇÕES MODIFICATIVAS 2 DO ANO CONTABILISTICO DE 2024 (ORÇAMENTO DO ANO : **2024**)

Tipo de Visualização : TODAS AS RUBRICAS ORÇAMENTAIS Desagregar : S Considerar os anos seguintes : Euros

Rubricas [1]	Designação	Tipo [2]	Dotações iniciais [3]	Alterações Orçamentais Inscr./reforços [4]	Dim./anulações [5]	Créditos espec. [6]	Dotações corrigidas [7]=[3]+[4]+[5]+[6]	Observações [8]
06	OUTRAS DESPESAS CORRENTES		5,00				5,00	
0602	DIVERSAS		5,00				5,00	
060201	IMPOSTOS E TAXAS		3,00				3,00	
06020101	IMPOSTOS E TAXAS PAGOS PELA AUTARQUIA		2,00				2,00	
0602010101	TAXA DE GESTÃO DE RESIDUOS - TGR		1,00				1,00	
0602010199	OUTRAS		1,00				1,00	
06020102	RESTITUIÇÕES DE IMPOSTOS OU TAXAS COBRADOS		1,00				1,00	
060203	OUTRAS		2,00				2,00	
06020301	RESTITUIÇÕES		1,00				1,00	
06020305	OUTRAS		1,00				1,00	
U3	DIVISÃO DE OBRAS E URBANISMO		18.003,00				18.003,00	
06	OUTRAS DESPESAS CORRENTES		18.003,00				18.003,00	
0602	DIVERSAS		18.003,00				18.003,00	
060201	IMPOSTOS E TAXAS		3,00				3,00	
06020101	IMPOSTOS E TAXAS PAGOS PELA AUTARQUIA		2,00				2,00	
0602010101	TAXA DE GESTÃO DE RESIDUOS - TGR		1,00				1,00	
0602010199	OUTRAS		1,00				1,00	
06020102	RESTITUIÇÕES DE IMPOSTOS OU TAXAS COBRADOS		1,00				1,00	
060203	OUTRAS		18.000,00				18.000,00	
06020301	RESTITUIÇÕES		2.000,00				2.000,00	
06020305	OUTRAS		16.000,00				16.000,00	
U4	DIVISÃO DE SERVIÇOS URBANOS	P	30.102,00	20.000,00			50.102,00	
06	OUTRAS DESPESAS CORRENTES	P	30.102,00	20.000,00			50.102,00	
0602	DIVERSAS	P	30.102,00	20.000,00			50.102,00	
060201	IMPOSTOS E TAXAS	P	10.002,00	20.000,00			30.002,00	
06020101	IMPOSTOS E TAXAS PAGOS PELA AUTARQUIA	P	10.001,00	20.000,00			30.001,00	
0602010101	TAXA DE GESTÃO DE RESIDUOS - TGR		1,00				1,00	
0602010199	OUTRAS	P	10.000,00	20.000,00			30.000,00	
06020102	RESTITUIÇÕES DE IMPOSTOS OU TAXAS COBRADOS		1,00				1,00	
060203	OUTRAS		20.100,00				20.100,00	
06020301	RESTITUIÇÕES		100,00				100,00	
06020305	OUTRAS		20.000,00				20.000,00	
U5	DIVISÃO DE EDUCAÇÃO E CULTURA	P	30.504,00	20.500,00			51.004,00	
06	OUTRAS DESPESAS CORRENTES	P	30.504,00	20.500,00			51.004,00	
0602	DIVERSAS	P	30.504,00	20.500,00			51.004,00	
060201	IMPOSTOS E TAXAS	P	30.002,00	20.500,00			50.502,00	
06020101	IMPOSTOS E TAXAS PAGOS PELA AUTARQUIA	P	30.001,00	20.500,00			50.501,00	
0602010101	TAXA DE GESTÃO DE RESIDUOS - TGR		1,00				1,00	
0602010199	OUTRAS	P	30.000,00	20.500,00			50.500,00	
Total			30.897.030,00	13.975.155,09	6.484.130,00		38.388.055,09	

(*) NOTAS:
(2) Tipo - campo de identif. do tipo de alteração:
P se alteração permutativa
M se alteração modificativa

ALTERAÇÕES ORÇAMENTAIS DA DESPESA
MUNICÍPIO DE PONTE DE LIMA

Pág. : 38

PERÍODO : 2024/01/02 2024/12/31 TOTAL DE ALTERAÇÕES PERMUTATIVAS 31 TOTAL DE ALTERAÇÕES MODIFICATIVAS 2 DO ANO CONTABILISTICO DE 2024 (ORÇAMENTO DO ANO : 2024)

Tipo de Visualização : TODAS AS RUBRICAS ORÇAMENTAIS Desagregar : S Considerar os anos seguintes : Euros

Rubricas [1]		Designação	Tipo [2]	Dotações iniciais [3]	Alterações Orçamentais Inscr./reforços [4]	Dim./anulações [5]	Créditos espec. [6]	Dotações corrigidas [7]=[3]+[4]+[5]+[6]	Observações [8]
	06020102	RESTITUIÇÕES DE IMPOSTOS OU TAXAS COBRADOS		1,00				1,00	
	060203	OUTRAS		502,00				502,00	
	06020301	RESTITUIÇÕES		1,00				1,00	
	06020305	OUTRAS		501,00				501,00	
U6		DIVISÃO DE ESTUDOS E PROJETOS		103,00				103,00	
	06	OUTRAS DESPESAS CORRENTES		103,00				103,00	
	0602	DIVERSAS		103,00				103,00	
	060201	IMPOSTOS E TAXAS		3,00				3,00	
	06020101	IMPOSTOS E TAXAS PAGOS PELA AUTARQUIA		2,00				2,00	
	0602010101	TAXA DE GESTÃO DE RESIDUOS - TGR		1,00				1,00	
	0602010199	OUTRAS		1,00				1,00	
	06020102	RESTITUIÇÕES DE IMPOSTOS OU TAXAS COBRADOS		1,00				1,00	
	060203	OUTRAS		100,00				100,00	
	06020305	OUTRAS		100,00				100,00	
U7		UNIDADE DE ESTRATÉGIA E MODERNIZ. ADMINISTRATIVA		5,00				5,00	
	06	OUTRAS DESPESAS CORRENTES		5,00				5,00	
	0602	DIVERSAS		5,00				5,00	
	060201	IMPOSTOS E TAXAS		3,00				3,00	
	06020101	IMPOSTOS E TAXAS PAGOS PELA AUTARQUIA		2,00				2,00	
	0602010101	TAXA DE GESTÃO DE RESIDUOS - TGR		1,00				1,00	
	0602010199	OUTRAS		1,00				1,00	
	06020102	RESTITUIÇÕES DE IMPOSTOS OU TAXAS COBRADOS		1,00				1,00	
	060203	OUTRAS		2,00				2,00	
	06020301	RESTITUIÇÕES		1,00				1,00	
	06020305	OUTRAS		1,00				1,00	
U8		DIVISÃO DE AMBIENTE E ESPAÇOS VERDES	P	200.903,00	230.600,00			431.503,00	
	06	OUTRAS DESPESAS CORRENTES	P	200.903,00	230.600,00			431.503,00	
	0602	DIVERSAS	P	200.903,00	230.600,00			431.503,00	
	060201	IMPOSTOS E TAXAS	P	200.301,00	230.000,00			430.301,00	
	06020101	IMPOSTOS E TAXAS PAGOS PELA AUTARQUIA	P	200.300,00	230.000,00			430.300,00	
	0602010101	TAXA DE GESTÃO DE RESIDUOS - TGR	P	200.000,00	230.000,00			430.000,00	
	0602010199	OUTRAS		300,00				300,00	
	06020102	RESTITUIÇÕES DE IMPOSTOS OU TAXAS COBRADOS		1,00				1,00	
	060203	OUTRAS	P	602,00	600,00			1.202,00	
	06020301	RESTITUIÇÕES		500,00				500,00	
	06020305	OUTRAS	P	102,00	600,00			702,00	
U9		UNIDADE FINANCEIRA E PATRIMONIAL		253,00				253,00	
		Total		31.098.544,00	14.205.755,09	6.484.130,00		38.820.169,09	

(*) NOTAS:
(2) Tipo - campo de identif. do tipo de alteração:
P se alteração permutativa
M se alteração modificativa

ALTERAÇÕES ORÇAMENTAIS DA DESPESA
MUNICÍPIO DE PONTE DE LIMA

Pág. : 39

PERÍODO : 2024/01/02 2024/12/31 TOTAL DE ALTERAÇÕES PERMUTATIVAS 31 TOTAL DE ALTERAÇÕES MODIFICATIVAS 2 DO ANO CONTABILISTICO DE 2024 (ORÇAMENTO DO ANO : **2024**)

Tipo de Visualização : TODAS AS RUBRICAS ORÇAMENTAIS Desagregar : S Considerar os anos seguintes : Euros

Rubricas [1]		Designação	Tipo [2]	Dotações iniciais [3]	Alterações Orçamentais Inscr./reforços [4]	Dim./anulações [5]	Créditos espec. [6]	Dotações corrigidas [7]=[3]+[4]+[5]+[6]	Observações [8]
	06	OUTRAS DESPESAS CORRENTES		253,00				253,00	
	0602	DIVERSAS		253,00				253,00	
	060201	IMPOSTOS E TAXAS		251,00				251,00	
	06020101	IMPOSTOS E TAXAS PAGOS PELA AUTARQUIA		250,00				250,00	
	0602010101	TAXA DE GESTÃO DE RESIDUOS - TGR		100,00				100,00	
	0602010199	OUTRAS		150,00				150,00	
	06020102	RESTITUIÇÕES DE IMPOSTOS OU TAXAS COBRADOS		1,00				1,00	
	060203	OUTRAS		2,00				2,00	
	06020301	RESTITUIÇÕES		1,00				1,00	
	06020305	OUTRAS		1,00				1,00	
D6		**Aquisição de bens de capital**	P/M	**13.977.013,00**	**15.196.254,44**	**12.103.290,27**		**17.069.977,17**	
U0		ADMINISTRAÇÃO AUTARQUICA	P/M	2.098.516,00	3.271.462,86	3.280.513,80		2.089.465,06	
U003		ORGÃOS DA AUTARQUIA	P/M	2.098.516,00	3.271.462,86	3.280.513,80		2.089.465,06	
	07	AQUISIÇÃO DE BENS DE CAPITAL	P/M	2.098.516,00	3.271.462,86	3.280.513,80		2.089.465,06	
	0701	INVESTIMENTOS	P/M	2.097.512,00	3.221.462,86	3.230.514,80		2.088.460,06	
	070101	TERRENOS	P/M	1,00	116.001,00			116.002,00	
	070102	HABITAÇÕES	P/M	1.552.501,00	2.561.198,86	2.859.189,00		1.254.510,86	
	07010201	CONSTRUÇÃO	P/M	27.001,00	300.001,00	324.998,00		2.004,00	
	07010202	AQUISIÇÃO	P/M	500,00	750.002,00	249.999,00		500.503,00	
	07010203	REPARAÇÃO E BENEFICIAÇÃO	P/M	1.525.000,00	1.511.195,86	2.284.192,00		752.003,86	
	070103	EDIFÍCIOS	P	50.502,00	50.000,00	25.799,00		74.703,00	
	07010304	CRECHES		1,00				1,00	
	07010307	OUTROS	P	50.501,00	50.000,00	25.799,00		74.702,00	
	070104	CONSTRUÇÕES DIVERSAS	P/M	1,00	50.000,00	49.999,00		2,00	
	07010406	INSTALAÇÕES DESPORTIVAS E RECREATIVAS		1,00				1,00	
	07010413	OUTROS	P/M		50.000,00	49.999,00		1,00	
	070106	MATERIAL DE TRANSPORTE	P	501,00	25.000,00	3.999,00		21.502,00	
	07010602	OUTRO	P	501,00	25.000,00	3.999,00		21.502,00	
	070107	EQUIPAMENTO DE INFORMÁTICA	P/M	316.001,00	282.761,00	249.999,00		348.763,00	
	070108	SOFTWARE INFORMÁTICO	P	81.501,00	60.500,00			142.001,00	
	070109	EQUIPAMENTO ADMINISTRATIVO	P	1.501,00	1.000,00			2.501,00	
	070110	EQUIPAMENTO BÁSICO	P/M	89.001,00	25.002,00	41.529,80		72.473,20	
	07011002	OUTRO	P/M	89.001,00	25.002,00	41.529,80		72.473,20	
	070112	ARTIGOS E OBJECTOS DE VALOR		5.501,00				5.501,00	
	070113	INVESTIMENTOS INCORPÓREOS	P	501,00	50.000,00			50.501,00	
	0702	LOCAÇÃO FINANCEIRA		2,00				2,00	
	070205	MATERIAL DE TRANSPORTE- LOCAÇÃO FINANCEIRA		2,00				2,00	
	0703	BENS DE DOMÍNIO PÚBLICO	P/M	1.002,00	50.000,00	49.999,00		1.003,00	
	070301	TERRENOS E RECURSOS NATURAIS		501,00				501,00	
	070303	OUTRAS CONSTRUÇÕES E INFRA-ESTRUTURAS	P/M	501,00	50.000,00	49.999,00		502,00	
		Total		33.196.812,00	17.427.217,95	9.714.644,80		40.909.385,15	

(*) NOTAS:
(2) Tipo - campo de identif. do tipo de alteração:
P se alteração permutativa
M se alteração modificativa

ALTERAÇÕES ORÇAMENTAIS DA DESPESA
MUNICÍPIO DE PONTE DE LIMA

Pág. : 40

PERÍODO : 2024/01/02 2024/12/31 TOTAL DE ALTERAÇÕES PERMUTATIVAS 31 TOTAL DE ALTERAÇÕES MODIFICATIVAS 2 DO ANO CONTABILISTICO DE 2024 (ORÇAMENTO DO ANO : 2024)

Tipo de Visualização : TODAS AS RUBRICAS ORÇAMENTAIS Desagregar : S Considerar os anos seguintes : Euros

Rubricas [1]		Designação	Tipo [2]	Dotações iniciais [3]	Alterações Orçamentais Inscr./reforços [4]	Dim./anulações [5]	Créditos espec. [6]	Dotações corrigidas [7]=[3]+[4]+[5]+[6]	Observações [8]
	07030301	VIADUTOS, ARRUAMENTOS E OBRAS COMPLEMENTARES	P/M	501,00	50.000,00	49.999,00		502,00	
U1		UNIDADE DE PLANEAMENTO E ORDENAMENTO DO TERRITORIO	P/M	128.510,00	124.555,03	49.999,00		203.066,03	
	07	AQUISIÇÃO DE BENS DE CAPITAL	P/M	128.510,00	124.555,03	49.999,00		203.066,03	
	0701	INVESTIMENTOS	P/M	128.510,00	124.555,03	49.999,00		203.066,03	
	070101	TERRENOS	P	51.001,00		49.999,00		1.002,00	
	070103	EDIFÍCIOS		501,00				501,00	
	07010307	OUTROS		501,00				501,00	
	070106	MATERIAL DE TRANSPORTE		501,00				501,00	
	07010602	OUTRO		501,00				501,00	
	070107	EQUIPAMENTO DE INFORMÁTICA	M	1.001,00	117.055,03			118.056,03	
	070108	SOFTWARE INFORMÁTICO		501,00				501,00	
	070109	EQUIPAMENTO ADMINISTRATIVO	P	1.501,00	7.500,00			9.001,00	
	070110	EQUIPAMENTO BÁSICO		1.001,00				1.001,00	
	07011002	OUTRO		1.001,00				1.001,00	
	070111	FERRAMENTOS E UTENSÍLIOS		501,00				501,00	
	070112	ARTIGOS E OBJECTOS DE VALOR		501,00				501,00	
	070113	INVESTIMENTOS INCORPÓREOS		71.501,00				71.501,00	
U2		DIVISÃO DE ADMINISTRAÇÃO GERAL	P	11.508,00	20.500,00	4.999,00		27.009,00	
	07	AQUISIÇÃO DE BENS DE CAPITAL	P	11.508,00	20.500,00	4.999,00		27.009,00	
	0701	INVESTIMENTOS	P	11.508,00	20.500,00	4.999,00		27.009,00	
	070106	MATERIAL DE TRANSPORTE		501,00				501,00	
	07010602	OUTRO		501,00				501,00	
	070107	EQUIPAMENTO DE INFORMÁTICA	P	1.501,00	15.000,00			16.501,00	
	070108	SOFTWARE INFORMÁTICO	P	1.501,00	2.500,00			4.001,00	
	070109	EQUIPAMENTO ADMINISTRATIVO	P	1.501,00	3.000,00			4.501,00	
	070110	EQUIPAMENTO BÁSICO	P	5.001,00		4.999,00		2,00	
	07011002	OUTRO	P	5.001,00		4.999,00		2,00	
	070111	FERRAMENTOS E UTENSÍLIOS		501,00				501,00	
	070112	ARTIGOS E OBJECTOS DE VALOR		501,00				501,00	
	070113	INVESTIMENTOS INCORPÓREOS		501,00				501,00	
U3		DIVISÃO DE OBRAS E URBANISMO	P	5.506,00	20.000,00	1.999,00		23.507,00	
	07	AQUISIÇÃO DE BENS DE CAPITAL	P	5.506,00	20.000,00	1.999,00		23.507,00	
	0701	INVESTIMENTOS	P	5.506,00	20.000,00	1.999,00		23.507,00	
	070106	MATERIAL DE TRANSPORTE	P	501,00	20.000,00	1.999,00		18.502,00	
	07010602	OUTRO	P	501,00	20.000,00	1.999,00		18.502,00	
	070107	EQUIPAMENTO DE INFORMÁTICA		1.501,00				1.501,00	
	070108	SOFTWARE INFORMÁTICO		1.501,00				1.501,00	
	070109	EQUIPAMENTO ADMINISTRATIVO		1.001,00				1.001,00	
	070110	EQUIPAMENTO BÁSICO		501,00				501,00	
	07011002	OUTRO		501,00				501,00	
	070111	FERRAMENTOS E UTENSÍLIOS		501,00				501,00	
U4		DIVISÃO DE SERVIÇOS URBANOS	P/M	7.756.544,00	7.209.862,91	4.587.836,47		10.378.570,44	
	07	AQUISIÇÃO DE BENS DE CAPITAL	P/M	7.756.544,00	7.209.862,91	4.587.836,47		10.378.570,44	
	0701	INVESTIMENTOS	P/M	2.120.022,00	3.400.962,91	2.748.998,47		2.771.986,44	
		Total		33.342.837,00	17.642.272,98	9.821.640,80		41.163.469,18	

(*) NOTAS:
(2) Tipo - campo de identif. do tipo de alteração:
P se alteração permutativa
M se alteração modificativa

ALTERAÇÕES ORÇAMENTAIS DA DESPESA
MUNICÍPIO DE PONTE DE LIMA

Pág. : 41

PERÍODO : 2024/01/02 2024/12/31 TOTAL DE ALTERAÇÕES PERMUTATIVAS 31 TOTAL DE ALTERAÇÕES MODIFICATIVAS 2 DO ANO CONTABILISTICO DE 2024 (ORÇAMENTO DO ANO : 2024)

Tipo de Visualização : TODAS AS RUBRICAS ORÇAMENTAIS Desagregar : S Considerar os anos seguintes : Euros

Rubricas [1]	Designação	Tipo [2]	Dotações iniciais [3]	Alterações Orçamentais Inscr./reforços [4]	Dim./anulações [5]	Créditos espec. [6]	Dotações corrigidas [7]=[3]+[4]+[5]+[6]	Observações [8]
070101	TERRENOS		27.001,00				27.001,00	
070102	HABITAÇÕES		20.504,00				20.504,00	
07010201	CONSTRUÇÃO		1,00				1,00	
07010202	AQUISIÇÃO		20.001,00				20.001,00	
07010203	REPARAÇÃO E BENEFICIAÇÃO		502,00				502,00	
070103	EDIFÍCIOS	P/M	511.004,00	2.606.462,91	2.571.754,47		545.712,44	
07010301	INSTALAÇÕES DE SERVIÇOS	P	252.001,00		249.999,00		2.002,00	
07010303	MERCADOS E INSTALAÇÕES DE FISCALIZAÇÃO SANITÁRIA	P	101.001,00		99.999,00		1.002,00	
07010307	OUTROS	P/M	158.002,00	2.606.462,91	2.221.756,47		542.708,44	
070104	CONSTRUÇÕES DIVERSAS	P	1.503.503,00	353.500,00	124.435,00		1.732.568,00	
07010405	PARQUES E JARDINS	P	1.001,00	330.000,00			331.001,00	
07010412	CEMITÉRIOS		1,00				1,00	
07010413	OUTROS	P	1.502.501,00	23.500,00	124.435,00		1.401.566,00	
070106	MATERIAL DE TRANSPORTE	P	501,00	293.000,00	38.810,00		254.691,00	
07010602	OUTRO	P	501,00	293.000,00	38.810,00		254.691,00	
070107	EQUIPAMENTO DE INFORMÁTICA	P	2.001,00	5.000,00			7.001,00	
070108	SOFTWARE INFORMÁTICO		7.001,00				7.001,00	
070109	EQUIPAMENTO ADMINISTRATIVO	P	1.001,00	1.000,00			2.001,00	
070110	EQUIPAMENTO BÁSICO	P	42.502,00	96.500,00	8.999,00		130.003,00	
07011001	EQUIPAMENTO DE RECOLHA DE RESÍDUOS		501,00				501,00	
07011002	OUTRO	P	42.001,00	96.500,00	8.999,00		129.502,00	
070111	FERRAMENTOS E UTENSÍLIOS		3.001,00				3.001,00	
070112	ARTIGOS E OBJECTOS DE VALOR	P	501,00	15.500,00			16.001,00	
070113	INVESTIMENTOS INCORPÓREOS	P	1.001,00	30.000,00	5.000,00		26.001,00	
070115	OUTROS INVESTIMENTOS		501,00				501,00	
0702	LOCAÇÃO FINANCEIRA		2,00				2,00	
070205	MATERIAL DE TRANSPORTE- LOCAÇÃO FINANCEIRA		2,00				2,00	
0703	BENS DE DOMÍNIO PÚBLICO	P	5.636.520,00	3.808.900,00	1.838.838,00		7.606.582,00	
070301	TERRENOS E RECURSOS NATURAIS		2.001,00				2.001,00	
070303	OUTRAS CONSTRUÇÕES E INFRA-ESTRUTURAS	P	5.634.519,00	3.808.900,00	1.838.838,00		7.604.581,00	
07030301	VIADUTOS, ARRUAMENTOS E OBRAS COMPLEMENTARES	P	4.202.314,00	3.502.900,00	1.473.300,00		6.231.914,00	
07030302	SISTEMAS DE DRENAGEM DE ÁGUAS RESIDUAIS	P	1.289.700,00	244.000,00	357.538,00		1.176.162,00	
07030304	ILUMINAÇÃO PÚBLICA	P	100.501,00	62.000,00			162.501,00	
07030307	CAPTAÇÃO E DISTRIBUIÇÃO DE ÁGUA	P	40.001,00		8.000,00		32.001,00	
07030309	SINALIZAÇÃO E TRÂNSITO		1.001,00				1.001,00	
07030313	OUTROS		1.002,00				1.002,00	
U5	DIVISÃO DE EDUCAÇÃO E CULTURA	P/M	3.475.026,00	3.777.273,64	4.141.944,00		3.110.355,64	
07	AQUISIÇÃO DE BENS DE CAPITAL	P/M	3.475.026,00	3.777.273,64	4.141.944,00		3.110.355,64	
0701	INVESTIMENTOS	P/M	3.398.018,00	3.777.272,64	4.068.947,00		3.106.343,64	
070101	TERRENOS	P	73.501,00	80.000,00	34.999,00		118.502,00	
070102	HABITAÇÕES		1,00				1,00	
Total			41.172.882,00	24.932.135,89	14.444.476,27		51.660.541,62	

(*) NOTAS:
(2) Tipo - campo de identif. do tipo de alteração:
P se alteração permutativa
M se alteração modificativa

ALTERAÇÕES ORÇAMENTAIS DA DESPESA
MUNICÍPIO DE PONTE DE LIMA

Pág. : 42

PERÍODO : 2024/01/02 2024/12/31 TOTAL DE ALTERAÇÕES PERMUTATIVAS 31 TOTAL DE ALTERAÇÕES MODIFICATIVAS 2 DO ANO CONTABILISTICO DE 2024 (ORÇAMENTO DO ANO : 2024)

Tipo de Visualização : TODAS AS RUBRICAS ORÇAMENTAIS Desagregar : S Considerar os anos seguintes : Euros

Rubricas [1]	Designação	Tipo [2]	Dotações iniciais [3]	Alterações Orçamentais Inscr./reforços [4]	Dim./anulações [5]	Créditos espec. [6]	Dotações corrigidas [7]=[3]+[4]+[5]+[6]	Observações [8]
07010201	CONSTRUÇÃO		1,00				1,00	
070103	EDIFÍCIOS	P/M	1.481.505,00	3.064.570,64	3.324.524,00		1.221.551,64	
07010301	INSTALAÇÕES DE SERVIÇOS		501,00				501,00	
07010302	INSTALAÇÕES DESPORTIVAS E RECREATIVAS	P/M	312.501,00	113.500,00	335.099,00		90.902,00	
07010304	CRECHES	P/M	485.001,00	1.279.070,64	1.302.976,00		461.095,64	
07010305	ESCOLAS	P	360.501,00	25.000,00	141.000,00		244.501,00	
07010307	OUTROS	P/M	323.001,00	1.647.000,00	1.545.449,00		424.552,00	
070104	CONSTRUÇÕES DIVERSAS	P/M	803.503,00	186.202,00	445.325,00		544.380,00	
07010405	PARQUES E JARDINS		10.501,00				10.501,00	
07010406	INSTALAÇÕES DESPORTIVAS E RECREATIVAS	P/M	781.501,00	186.201,00	435.326,00		532.376,00	
07010413	OUTROS	P/M	11.501,00	1,00	9.999,00		1.503,00	
070106	MATERIAL DE TRANSPORTE	P	400.001,00	233.500,00	124.230,00		509.271,00	
07010602	OUTRO	P	400.001,00	233.500,00	124.230,00		509.271,00	
070107	EQUIPAMENTO DE INFORMÁTICA	P	139.001,00	10.000,00	52.871,00		96.130,00	
070108	SOFTWARE INFORMÁTICO	P	59.001,00	18.500,00	51.998,00		25.503,00	
070109	EQUIPAMENTO ADMINISTRATIVO	P	3.001,00	8.500,00			11.501,00	
070110	EQUIPAMENTO BÁSICO	P	394.501,00	43.000,00	35.000,00		402.501,00	
07011002	OUTRO	P	394.501,00	43.000,00	35.000,00		402.501,00	
070111	FERRAMENTOS E UTENSÍLIOS		2.501,00				2.501,00	
070112	ARTIGOS E OBJECTOS DE VALOR	P	11.501,00	133.000,00			144.501,00	
070113	INVESTIMENTOS INCORPÓREOS		30.001,00				30.001,00	
0702	LOCAÇÃO FINANCEIRA		2,00				2,00	
070205	MATERIAL DE TRANSPORTE- LOCAÇÃO FINANCEIRA		2,00				2,00	
0703	BENS DE DOMÍNIO PÚBLICO	P/M	77.006,00	1,00	72.997,00		4.010,00	
070301	TERRENOS E RECURSOS NATURAIS		1.001,00				1.001,00	
070303	OUTRAS CONSTRUÇÕES E INFRA-ESTRUTURAS	P/M	75.003,00	1,00	72.997,00		2.007,00	
07030301	VIADUTOS, ARRUAMENTOS E OBRAS COMPLEMENTARES		1.501,00				1.501,00	
07030305	PARQUES E JARDINS		1,00				1,00	
07030313	OUTROS	P/M	73.501,00	1,00	72.997,00		505,00	
070305	BENS DE PATRIMÓNIO HISTÓRICO, ARTÍSTICO E CULTURAL		501,00				501,00	
070306	OUTROS BENS DE DOMÍNIO PÚBLICO		501,00				501,00	
U6	DIVISÃO DE ESTUDOS E PROJETOS	P	18.508,00	6.600,00	4.999,00		20.109,00	
07	AQUISIÇÃO DE BENS DE CAPITAL	P	18.508,00	6.600,00	4.999,00		20.109,00	
0701	INVESTIMENTOS	P	18.508,00	6.600,00	4.999,00		20.109,00	
070101	TERRENOS		5.001,00				5.001,00	
070106	MATERIAL DE TRANSPORTE		501,00				501,00	
07010602	OUTRO		501,00				501,00	
070107	EQUIPAMENTO DE INFORMÁTICA	P	5.001,00	5.000,00	4.999,00		5.002,00	
070108	SOFTWARE INFORMÁTICO		5.001,00				5.001,00	
070109	EQUIPAMENTO ADMINISTRATIVO		1.001,00				1.001,00	
	Total		44.590.912,00	28.634.409,53	18.556.420,27		54.668.901,26	

(*) NOTAS:
(2) Tipo - campo de identif. do tipo de alteração:
P se alteração permutativa
M se alteração modificativa

ALTERAÇÕES ORÇAMENTAIS DA DESPESA
MUNICÍPIO DE PONTE DE LIMA

Pág. : 43

PERÍODO : 2024/01/02 2024/12/31 TOTAL DE ALTERAÇÕES PERMUTATIVAS 31 TOTAL DE ALTERAÇÕES MODIFICATIVAS 2 DO ANO CONTABILISTICO DE 2024 (ORÇAMENTO DO ANO : **2024**)

Tipo de Visualização : TODAS AS RUBRICAS ORÇAMENTAIS Desagregar : S Considerar os anos seguintes : Euros

Rubricas [1]		Designação	Tipo [2]	Dotações iniciais [3]	Alterações Orçamentais Inscr./reforços [4]	Dim./anulações [5]	Créditos espec. [6]	Dotações corrigidas [7]=[3]+[4]+[5]+[6]	Observações [8]
	070110	EQUIPAMENTO BÁSICO		1.001,00				1.001,00	
	07011002	OUTRO		1.001,00				1.001,00	
	070111	FERRAMENTOS E UTENSÍLIOS		501,00				501,00	
	070113	INVESTIMENTOS INCORPÓREOS	P	501,00	1.600,00			2.101,00	
U7		UNIDADE DE ESTRATÉGIA E MODERNIZ. ADMINISTRATIVA	P	37.007,00	7.500,00			44.507,00	
	07	AQUISIÇÃO DE BENS DE CAPITAL	P	37.007,00	7.500,00			44.507,00	
	0701	INVESTIMENTOS	P	37.007,00	7.500,00			44.507,00	
	070106	MATERIAL DE TRANSPORTE		501,00				501,00	
	07010602	OUTRO		501,00				501,00	
	070107	EQUIPAMENTO DE INFORMÁTICA		25.001,00				25.001,00	
	070108	SOFTWARE INFORMÁTICO	P	5.001,00	7.500,00			12.501,00	
	070109	EQUIPAMENTO ADMINISTRATIVO		501,00				501,00	
	070110	EQUIPAMENTO BÁSICO		5.001,00				5.001,00	
	07011002	OUTRO		5.001,00				5.001,00	
	070111	FERRAMENTOS E UTENSÍLIOS		501,00				501,00	
	070112	ARTIGOS E OBJECTOS DE VALOR		501,00				501,00	
U8		DIVISÃO DE AMBIENTE E ESPAÇOS VERDES	P	419.881,00	758.500,00	31.000,00		1.147.381,00	
	07	AQUISIÇÃO DE BENS DE CAPITAL	P	419.881,00	758.500,00	31.000,00		1.147.381,00	
	0701	INVESTIMENTOS	P	355.873,00	758.500,00	31.000,00		1.083.373,00	
	070101	TERRENOS		51.002,00				51.002,00	
	070103	EDIFÍCIOS	P	52.002,00	76.000,00			128.002,00	
	07010301	INSTALAÇÕES DE SERVIÇOS		501,00				501,00	
	07010307	OUTROS	P	51.501,00	76.000,00			127.501,00	
	070104	CONSTRUÇÕES DIVERSAS	P	154.356,00	430.000,00	31.000,00		553.356,00	
	07010405	PARQUES E JARDINS		1.001,00				1.001,00	
	07010411	INFRAESTRUTURAS PARA TRATAMENTO DE RESÍDUOS SÓLIDOS	P	70.002,00	177.000,00			247.002,00	
	07010413	OUTROS	P	83.353,00	253.000,00	31.000,00		305.353,00	
	070106	MATERIAL DE TRANSPORTE	P	1.003,00	75.000,00			76.003,00	
	07010601	RECOLHA DE RESÍDUOS		502,00				502,00	
	07010602	OUTRO	P	501,00	75.000,00			75.501,00	
	070107	EQUIPAMENTO DE INFORMÁTICA	P	3.001,00	71.000,00			74.001,00	
	070108	SOFTWARE INFORMÁTICO	P	2.501,00	5.000,00			7.501,00	
	070109	EQUIPAMENTO ADMINISTRATIVO	P	501,00	2.500,00			3.001,00	
	070110	EQUIPAMENTO BÁSICO	P	81.003,00	81.000,00			162.003,00	
	07011001	EQUIPAMENTO DE RECOLHA DE RESÍDUOS	P	41.001,00	71.000,00			112.001,00	
	07011002	OUTRO	P	40.002,00	10.000,00			50.002,00	
	070111	FERRAMENTOS E UTENSÍLIOS		7.001,00				7.001,00	
	070112	ARTIGOS E OBJECTOS DE VALOR	P	1.501,00	18.000,00			19.501,00	
	070113	INVESTIMENTOS INCORPÓREOS		1.501,00				1.501,00	
	070115	OUTROS INVESTIMENTOS		501,00				501,00	
	0702	LOCAÇÃO FINANCEIRA		2,00				2,00	
	070205	MATERIAL DE TRANSPORTE- LOCAÇÃO FINANCEIRA		2,00				2,00	
		Total		44.985.797,00	29.402.009,53	18.587.420,27		55.800.386,26	

(*) NOTAS:
(2) Tipo - campo de identif. do tipo de alteração:
P se alteração permutativa
M se alteração modificativa

ALTERAÇÕES ORÇAMENTAIS DA DESPESA
MUNICÍPIO DE PONTE DE LIMA

Pág. : 44

PERÍODO : 2024/01/02 2024/12/31 TOTAL DE ALTERAÇÕES PERMUTATIVAS 31 TOTAL DE ALTERAÇÕES MODIFICATIVAS 2 DO ANO CONTABILISTICO DE 2024 (ORÇAMENTO DO ANO : **2024**)

Tipo de Visualização : TODAS AS RUBRICAS ORÇAMENTAIS Desagregar : S Considerar os anos seguintes : Euros

Rubricas [1]	Designação	Tipo [2]	Dotações iniciais [3]	Alterações Orçamentais Inscr./reforços [4]	Dim./anulações [5]	Créditos espec. [6]	Dotações corrigidas [7]=[3]+[4]+[5]+[6]	Observações [8]
0703	BENS DE DOMÍNIO PÚBLICO		64.006,00				64.006,00	
070301	TERRENOS E RECURSOS NATURAIS		2,00				2,00	
070303	OUTRAS CONSTRUÇÕES E INFRA-ESTRUTURAS		64.004,00				64.004,00	
07030301	VIADUTOS, ARRUAMENTOS E OBRAS COMPLEMENTARES		1.501,00				1.501,00	
07030308	VIAÇÃO RURAL		501,00				501,00	
07030313	OUTROS		62.002,00				62.002,00	
U9	UNIDADE FINANCEIRA E PATRIMONIAL		26.007,00				26.007,00	
07	AQUISIÇÃO DE BENS DE CAPITAL		26.007,00				26.007,00	
0701	INVESTIMENTOS		26.007,00				26.007,00	
070106	MATERIAL DE TRANSPORTE		501,00				501,00	
07010602	OUTRO		501,00				501,00	
070107	EQUIPAMENTO DE INFORMÁTICA		1.501,00				1.501,00	
070108	SOFTWARE INFORMÁTICO		1.501,00				1.501,00	
070109	EQUIPAMENTO ADMINISTRATIVO		1.501,00				1.501,00	
070110	EQUIPAMENTO BÁSICO		20.001,00				20.001,00	
07011002	OUTRO		20.001,00				20.001,00	
070111	FERRAMENTOS E UTENSÍLIOS		501,00				501,00	
070112	ARTIGOS E OBJECTOS DE VALOR		501,00				501,00	
D7	**Transferências e subsídios de capital**	P/M	**4.706.787,00**	**5.020.959,00**	**2.153.538,00**		**7.574.208,00**	
D71	**Transferências de capital**	P/M	**4.706.787,00**	**5.020.959,00**	**2.153.538,00**		**7.574.208,00**	
D711	**Administrações Públicas**	P/M	**4.074.775,00**	**4.923.960,00**	**1.691.545,00**		**7.307.190,00**	
D7115	Administração Local	P/M	4.074.775,00	4.923.960,00	1.691.545,00		7.307.190,00	
U0	ADMINISTRAÇÃO AUTARQUICA	P/M	4.074.274,00	4.923.960,00	1.691.545,00		7.306.689,00	
U003	ORGÃOS DA AUTARQUIA	P/M	4.074.274,00	4.923.960,00	1.691.545,00		7.306.689,00	
08	TRANSFERÊNCIAS DE CAPITAL	P/M	4.074.274,00	4.923.960,00	1.691.545,00		7.306.689,00	
0805	ADMINISTRAÇÃO LOCAL	P/M	4.074.274,00	4.923.960,00	1.691.545,00		7.306.689,00	
080501	CONTINENTE	P/M	4.074.274,00	4.923.960,00	1.691.545,00		7.306.689,00	
08050102	FREGUESIAS	P/M	4.072.272,00	4.923.960,00	1.691.545,00		7.304.687,00	
0805010201	ACTIVIDADES DE INICIATIVA DAS FREGUESIAS	P	1.000.001,00	25.000,00	335.250,00		689.751,00	
0805010202	CONSTRUÇÃO DE PARQUES DE ESTACIONAMENTO		100.001,00				100.001,00	
0805010203	ABERTURA DE ESTRADAS E CAMINHOS VICINAIS	P/M	1.700.001,00	3.828.960,00	1.179.300,00		4.349.661,00	
0805010204	REDE PÚBLICA DE ABASTECIMENTO	P	20.001,00		19.999,00		2,00	
0805010205	CONSTRUÇÃO/BENEF. ISNTALAÇÕES ESCOLARES E OUTROS	P	20.001,00		19.999,00		2,00	
0805010206	CONSTRUÇÃO/BENEF. DE ZONAS VERDES E ÁREAS DE LAZER		85.001,00				85.001,00	
0805010207	ARRANJOS URBANÍSTICOS	P	250.001,00	300.000,00			550.001,00	
0805010208	REPARAÇÃO DE EDIFÍCIOS	P	50.001,00		49.999,00		2,00	
0805010209	AQUISIÇÃO DE TERRENOS PARA FINS SOCIAIS/CULTURAIS	P	55.001,00	174.000,00			229.001,00	
	Total		48.355.819,00	33.729.969,53	20.191.967,27		61.893.821,26	

(*) NOTAS:
(2) Tipo - campo de identif. do tipo de alteração:
P se alteração permutativa
M se alteração modificativa

ALTERAÇÕES ORÇAMENTAIS DA DESPESA
MUNICÍPIO DE PONTE DE LIMA

Pág. : 45

PERÍODO : 2024/01/02 2024/12/31 TOTAL DE ALTERAÇÕES PERMUTATIVAS 31 TOTAL DE ALTERAÇÕES MODIFICATIVAS 2 DO ANO CONTABILISTICO DE 2024 (ORÇAMENTO DO ANO : 2024)

Tipo de Visualização : TODAS AS RUBRICAS ORÇAMENTAIS Desagregar : S Considerar os anos seguintes : Euros

Rubricas [1]		Designação	Tipo [2]	Dotações iniciais [3]	Alterações Orçamentais Inscr./reforços [4]	Dim./anulações [5]	Créditos espec. [6]	Dotações corrigidas [7]=[3]+[4]+[5]+[6]	Observações [8]
	0805010210	AQUISIÇÃO DE TERRENOS PARA CONSTRUÇÃO DE PARQUES	P	50.001,00	30.000,00	49.999,00		30.002,00	
	0805010211	AQUISIÇÃO VIATURAS TRANSPORTE ESCOLAR E IDOSOS	P	150.001,00	130.000,00	36.999,00		243.002,00	
	0805010212	AQUISIÇÃO EQUIPAMENTO LIMPEZA PUBLICA E CONSERVAÇÃO DA REDE VIÁRIA		50.001,00				50.001,00	
	0805010213	CONSTRUÇÃO/BENF. CASAS MORTUÁRIAS	P	50.001,00	142.500,00			192.501,00	
	0805010214	CONSTRUÇÃO/BENEFICIAÇÃO DE CEMITÉRIOS	M	150.001,00	150.000,00			300.001,00	
	0805010216	CONSTRUÇÃO/BENF. E AMPLIAÇÃO DE SEDES DE JUNTA	P	100.001,00	101.500,00			201.501,00	
	0805010217	CONSTRUÇÃO/BENF. DE JARDINS DE INFÂNCIA		5.001,00				5.001,00	
	0805010218	CONSTRUÇÃO/BENF. POLIDESPORTIVOS E OUTRAS INSTALAÇÕES DESPORTIVAS	P	100.001,00	42.000,00			142.001,00	
	0805010219	MODERNIZAÇÃO ADMINISTRATIVA		15.001,00				15.001,00	
	0805010220	ACÇÕES DESENVOLVER NO ÂMBITO CONTROLO FOGOS FLORESTAIS		20.001,00				20.001,00	
	0805010221	COLOCAÇÃO E MANUTENÇÃO DA SINALIZAÇÃO TOPONÍMICA		2.001,00				2.001,00	
	0805010222	PROJECTOS DE MOBILIDADE SÓCIO-EDUCATIVA		251,00				251,00	
	0805010223	REDE VIÁRIA MUNICIPAL E SANEAMENTO BÁSICO		100.001,00				100.001,00	
	08050104	ASSOCIAÇÕES DE MUNICÍPIOS		1,00				1,00	
	08050108	OUTROS		2.001,00				2.001,00	
U4		DIVISÃO DE SERVIÇOS URBANOS		500,00				500,00	
	08	TRANSFERÊNCIAS DE CAPITAL		500,00				500,00	
	0805	ADMINISTRAÇÃO LOCAL		500,00				500,00	
	080501	CONTINENTE		500,00				500,00	
	08050102	FREGUESIAS		500,00				500,00	
	0805010208	REPARAÇÃO DE EDIFÍCIOS		500,00				500,00	
U5		DIVISÃO DE EDUCAÇÃO E CULTURA		1,00				1,00	
	08	TRANSFERÊNCIAS DE CAPITAL		1,00				1,00	
	0805	ADMINISTRAÇÃO LOCAL		1,00				1,00	
	080501	CONTINENTE		1,00				1,00	
	08050102	FREGUESIAS		1,00				1,00	
	0805010211	AQUISIÇÃO VIATURAS TRANSPORTE ESCOLAR E IDOSOS		1,00				1,00	
D712		Entidades do Setor não Lucrativo	P	617.011,00	96.999,00	451.994,00		262.016,00	
U0		ADMINISTRAÇÃO AUTARQUICA	P	520.005,00	20.000,00	364.995,00		175.010,00	
U003		ORGÃOS DA AUTARQUIA	P	520.005,00	20.000,00	364.995,00		175.010,00	
	08	TRANSFERÊNCIAS DE CAPITAL	P	520.005,00	20.000,00	364.995,00		175.010,00	
	0807	INSTITUIÇÕES SEM FINS LUCRATIVOS	P	520.005,00	20.000,00	364.995,00		175.010,00	
		Total		49.150.585,00	34.325.969,53	20.278.965,27		63.197.589,26	

(*) NOTAS:
(2) Tipo - campo de identif. do tipo de alteração:
P se alteração permutativa
M se alteração modificativa

ALTERAÇÕES ORÇAMENTAIS DA DESPESA
MUNICÍPIO DE PONTE DE LIMA

Pág. : 46

PERÍODO : 2024/01/02 2024/12/31 TOTAL DE ALTERAÇÕES PERMUTATIVAS 31 TOTAL DE ALTERAÇÕES MODIFICATIVAS 2 DO ANO CONTABILISTICO DE 2024 (ORÇAMENTO DO ANO : 2024)

Tipo de Visualização : TODAS AS RUBRICAS ORÇAMENTAIS Desagregar : S Considerar os anos seguintes : Euros

Rubricas [1]	Designação	Tipo [2]	Dotações iniciais [3]	Alterações Orçamentais Inscr./reforços [4]	Dim./anulações [5]	Créditos espec. [6]	Dotações corrigidas [7]=[3]+[4]+[5]+[6]	Observações [8]
080701	INSTITUIÇÕES SEM FINS LUCRATIVOS-	P	510.003,00	20.000,00	354.996,00		175.007,00	
080702	INSTITUIÇÕES SEM FINS LUCRATIVOS- ACÇÃO SOCIAL	P	10.002,00		9.999,00		3,00	
U4	DIVISÃO DE SERVIÇOS URBANOS		500,00				500,00	
08	TRANSFERÊNCIAS DE CAPITAL		500,00				500,00	
0807	INSTITUIÇÕES SEM FINS LUCRATIVOS		500,00				500,00	
080701	INSTITUIÇÕES SEM FINS LUCRATIVOS-		500,00				500,00	
U5	DIVISÃO DE EDUCAÇÃO E CULTURA	P	96.503,00	76.999,00	86.999,00		86.503,00	
08	TRANSFERÊNCIAS DE CAPITAL	P	96.503,00	76.999,00	86.999,00		86.503,00	
0807	INSTITUIÇÕES SEM FINS LUCRATIVOS	P	96.503,00	76.999,00	86.999,00		86.503,00	
080701	INSTITUIÇÕES SEM FINS LUCRATIVOS-	P	96.503,00	76.999,00	86.999,00		86.503,00	
U8	DIVISÃO DE AMBIENTE E ESPAÇOS VERDES		3,00				3,00	
08	TRANSFERÊNCIAS DE CAPITAL		3,00				3,00	
0807	INSTITUIÇÕES SEM FINS LUCRATIVOS		3,00				3,00	
080701	INSTITUIÇÕES SEM FINS LUCRATIVOS-		3,00				3,00	
D713	Famílias	P	15.001,00		9.999,00		5.002,00	
U0	ADMINISTRAÇÃO AUTARQUICA	P	15.001,00		9.999,00		5.002,00	
U003	ORGÃOS DA AUTARQUIA	P	15.001,00		9.999,00		5.002,00	
08	TRANSFERÊNCIAS DE CAPITAL	P	15.001,00		9.999,00		5.002,00	
0808	FAMÍLIAS	P	15.001,00		9.999,00		5.002,00	
080802	OUTRAS	P	15.001,00		9.999,00		5.002,00	
D8	**Outras despesas de capital**	P	**2,00**	**20.400,00**			**20.402,00**	
U0	ADMINISTRAÇÃO AUTARQUICA	P	2,00	20.400,00			20.402,00	
U003	ORGÃOS DA AUTARQUIA	P	2,00	20.400,00			20.402,00	
11	OUTRAS DESPESAS DE CAPITAL	P	2,00	20.400,00			20.402,00	
1102	DIVERSAS	P	2,00	20.400,00			20.402,00	
110201	RESTITUIÇÕES	P	1,00	20.400,00			20.401,00	
110299	OUTRAS		1,00				1,00	
D9	**Despesa com ativos financeiros**	P	**51.004,00**		**41.999,00**		**9.005,00**	
U0	ADMINISTRAÇÃO AUTARQUICA	P	51.004,00		41.999,00		9.005,00	
U001	OPERAÇÕES FINANCEIRAS	P	51.004,00		41.999,00		9.005,00	
09	ACTIVOS FINANCEIROS	P	51.004,00		41.999,00		9.005,00	
0906	EMPRÉSTIMOS A MÉDIO E LONGO PRAZOS	P	50.001,00		41.999,00		8.002,00	
090601	SOCIEDADES E QUASE-SOCIEDADES NÃO FINANCEIRAS- PRI	P	50.001,00		41.999,00		8.002,00	
0907	ACÇÕES E OUTRAS PARTICIPAÇÕES		501,00				501,00	
090702	SOCIEDADES E QUASE-SOCIEDADES NÃO FINANCEIRAS- PÚBLICAS		501,00				501,00	
0908	UNIDADES DE PARTICIPAÇÃO		502,00				502,00	
090802	SOCIEDADES E QUASE-SOCIEDADES NÃO FINANCEIRAS- PÚB		501,00				501,00	
090806	ADMINISTRAÇÃO PÚBLICA CENTRAL- SERVIÇOS E FUNDOS A		1,00				1,00	
D10	**Despesa com passivos financeiros**	P	**176.397,00**	**22.000,00**			**198.397,00**	
U0	ADMINISTRAÇÃO AUTARQUICA	P	176.397,00	22.000,00			198.397,00	
	Total		49.833.603,00	34.443.368,53	20.782.957,27		63.494.014,26	

(*) NOTAS:
(2) Tipo - campo de identif. do tipo de alteração:
P se alteração permutativa
M se alteração modificativa

ALTERAÇÕES ORÇAMENTAIS DA DESPESA
MUNICÍPIO DE PONTE DE LIMA

Pág. : 47

PERÍODO : 2024/01/02 2024/12/31 TOTAL DE ALTERAÇÕES PERMUTATIVAS 31 TOTAL DE ALTERAÇÕES MODIFICATIVAS 2 DO ANO CONTABILISTICO DE 2024 (ORÇAMENTO DO ANO : **2024**)

Tipo de Visualização : TODAS AS RUBRICAS ORÇAMENTAIS Desagregar : S Considerar os anos seguintes : Euros

Rubricas [1]	Designação	Tipo [2]	Dotações iniciais [3]	Alterações Orçamentais Inscr./reforços [4]	Dim./anulações [5]	Créditos espec. [6]	Dotações corrigidas [7]=[3]+[4]+[5]+[6]	Observações [8]
U001	OPERAÇÕES FINANCEIRAS	P	127.692,00	22.000,00			149.692,00	
10	PASSIVOS FINANCEIROS	P	127.692,00	22.000,00			149.692,00	
1006	EMPRÉSTIMOS A MÉDIO E LONGO PRAZOS	P	127.692,00	22.000,00			149.692,00	
100603	SOCIEDADES FINANCEIRAS- BANCOS E OUTRAS INSTITUIÇÕES FINANCEIRAS		1,00				1,00	
100606	ADMINISTRAÇÃO PÚBLICA CENTRAL-SERVIÇOS E FUNDOS A	P	127.691,00	22.000,00			149.691,00	
U003	ORGÃOS DA AUTARQUIA		48.705,00				48.705,00	
10	PASSIVOS FINANCEIROS		48.705,00				48.705,00	
1007	OUTROS PASSIVOS FINANCEIROS		48.705,00				48.705,00	
100705	ADMINISTRAÇÃO PÚBLICA CENTRAL-ESTADO		48.705,00				48.705,00	
Total			50.010.000,00	34.465.368,53	20.782.957,27		63.692.411,26	

(*) NOTAS:
(2) Tipo - campo de identif. do tipo de alteração:
P se alteração permutativa
M se alteração modificativa

4.12. Alterações ao PPI

ALTERAÇÕES AO PLANO PLURIANUAL
MUNICÍPIO DE PONTE DE LIMA

Pág. : 1
Ano : 2024

PERÍODO : 2024/01/02 2024/12/31

TOTAL DE ALTERAÇÕES PERMUTATIVAS 28 TOTAL DE ALTERAÇÕES MODIFICATIVAS 2 DO ANO CONTABILISTICO DE 2024

Tipo de Visualização : APENAS AS RUBRICAS ORÇAMENTAIS QUE CONSTAM NA ALTERAÇÃO Identif. Obj. : CLASSIFICADOR FUNCIONAL Tipo de Plano : PLANO PLURIANUAL DE INVESTIMENTOS Tipo de Rubrica : CLASSIFICAÇÃO ORGÂNICA/ECONÓMICA Euros

Objetivo	Número do projeto			Descrição	Classificação	Datas		Pagamentos							Modificação (+/-)
						Inicio	Fim	2024		Períodos seguintes					
[1]	Código	Ano	Tipo Número [2]	Designação do projeto [3]		[4]	[5]	Dot. atual [6]	Dot. corrigida [7]	2025 [8]	2026 [9]	2027 [10]	2028 [11]	Outros [12]	[13] = [7] - [6]
1.				**Funções gerais**				**1.295.500,00**	**1.992.186,03**	**32.500,00**					**696.686,03**
1.1.				**Serviços gerais de administração pública**				**1.155.500,00**	**1.907.983,03**	**32.500,00**					**752.483,03**
1.1.1.				**Administracao geral**				**1.155.500,00**	**1.907.983,03**	**32.500,00**					**752.483,03**
1.1.1.1.				**Edificios**				**351.500,00**	**18.102,00**						**-333.398,00**
1.1.1.1.	02	2019	I 2	REMODELAÇÃO/CONSERVAÇÃO DE EDIFÍCIOS PARA INSTALAÇÃO DOS SERVIÇOS		2019/01/02	2028/12/31								
1.1.1.1.	02	2019	I 2		U4/07010301			**250.000,00**	**1,00**						**-249.999,00**
1.1.1.1.	02	2019	I 2		U4/07010307			500,00	1,00						-499,00
1.1.1.1.	02	2019	I 2		U4/07011002			500,00	5.500,00						5.000,00
1.1.1.1.	01	2021	I 1	CONSTRUÇÃO DO ARMAZÉM MUNICIPAL		2021/04/17	2028/12/31								
1.1.1.1.	01	2021	I 1		U4/07010307			100.000,00	100,00						-99.900,00
1.1.1.1.	01	2024	I 3	EFICIÊNCIA ENERGETICA NOS EDIFICIOS MUNICIPAIS		2024/01/01	2028/12/31								
1.1.1.1.	01	2024	I 3		U5/07010302			500,00	12.500,00						12.000,00
1.1.1.2.				**Material de transporte**				**402.000,00**	**879.462,00**						**477.462,00**
1.1.1.2.	01	2002	I 93	MATERIAL DE TRANSPORTE		2002/01/01	2028/12/31								
1.1.1.2.	01	2002	I 93		U003/07010602			**500,00**	**21.501,00**						**21.001,00**
1.1.1.2.	01	2002	I 93		U3/07010602			500,00	18.501,00						18.001,00
1.1.1.2.	01	2002	I 93		U4/07010602			500,00	254.690,00						254.190,00
1.1.1.2.	01	2002	I 93		U5/07010602			400.000,00	509.270,00						109.270,00
1.1.1.2.	01	2002	I 93		U8/07010602			500,00	75.500,00						75.000,00
1.1.1.2.	02	2022	I 1	AQUISIÇÃO DE VIATURAS		2022/01/01	2028/12/31								
1.1.1.3.				**Maquinaria e equipamento**				**105.500,00**	**499.558,03**	**32.500,00**					**394.058,03**
1.1.1.3.	01	2002		**AQUISIÇÃO DE EQUIPAMENTO BÁSICO**				**33.000,00**	**107.002,00**	**12.500,00**					**74.002,00**
1.1.1.3.	0101	2002	I 99	EQUIPAMENTO BÁSICO E INFORMÁTICO PARA OS ÓRGÃOS DA ADMINISTRAÇÃO		2002/01/01	2028/12/31								
1.1.1.3.	0101	2002	I 99		U003/070107			**500,00**	**5.500,00**						**5.000,00**
1.1.1.3.	0101	2002	I 99		U003/070108			500,00	1.000,00						500,00
1.1.1.3.	0101	2002	I 99		U003/070109			1.000,00	2.000,00						1.000,00
1.1.1.3.	0103	2002	I 101	EQUIPAMENTO BÁSICO E INFORMÁTICO PARA A DOU		2002/01/01	2028/12/31								
1.1.1.3.	0104	2002	I 102	EQUIPAMENTO INFORMÁTICO PARA A DSU		2002/01/01	2028/12/31								
1.1.1.3.	0104	2002	I 102		U4/070107			1.500,00	6.500,00						5.000,00
1.1.1.3.	0105	2002	I 103	EQUIPAMENTO BÁSICO E INFORMÁTICO PARA A DEC		2002/01/01	2028/12/31								
1.1.1.3.	0105	2002	I 103		U5/070107			**7.000,00**	**17.000,00**	**10.000,00**					**10.000,00**
1.1.1.3.	0105	2002	I 103		U5/070108			2.000,00	18.501,00	2.500,00					16.501,00
1.1.1.3.	0105	2002	I 103		U5/070109			500,00	1.500,00						1.000,00
1.1.1.3.	0105	2002	I 103		U5/07011002			15.000,00	50.000,00						35.000,00
1.1.1.3.	0106	2003	I 8	EQUIPAMENTO BÁSICO E INFORMÁTICO PARA A DEP		2003/01/01	2028/12/31								
1.1.1.3.	0106	2003	I 8		U6/070107			5.000,00	5.001,00						1,00
1.1.1.3.	02	2002	I 96	AQUISIÇÃO DE EQUIPAMENTO ADMINISTRATIVO E INFORMÁTICO		2002/01/01	2028/12/31								
1.1.1.3.	02	2002	I 96		U1/070107			**1.000,00**	**118.055,03**						**117.055,03**
1.1.1.3.	02	2002	I 96		U1/070109			1.500,00	9.000,00						7.500,00
1.1.1.3.	02	2002	I 96		U2/070107			1.500,00	16.500,00						15.000,00
1.1.1.3.	02	2002	I 96		U2/070108			1.500,00	4.000,00						2.500,00
1.1.1.3.	02	2002	I 96		U2/070109			1.500,00	4.500,00						3.000,00
1.1.1.3.	02	2002	I 96		U2/07011002			5.000,00	1,00						-4.999,00
1.1.1.3.	02	2002	I 96		U8/070107			1.000,00	72.000,00						71.000,00
1.1.1.3.	02	2002	I 96		U8/070108			1.500,00	6.500,00						5.000,00
1.1.1.3.	02	2002	I 96		U8/070109			500,00	3.000,00						2.500,00

ALTERAÇÕES AO PLANO PLURIANUAL
MUNICÍPIO DE PONTE DE LIMA

Pág. : 2
Ano : 2024

PERÍODO : 2024/01/02 2024/12/31

TOTAL DE ALTERAÇÕES PERMUTATIVAS 28 TOTAL DE ALTERAÇÕES MODIFICATIVAS 2 DO ANO CONTABILISTICO DE 2024

Tipo de Visualização : APENAS AS RUBRICAS ORÇAMENTAIS QUE CONSTAM NA ALTERAÇÃO Identif. Obj. : CLASSIFICADOR FUNCIONAL Tipo de Plano : PLANO PLURIANUAL DE INVESTIMENTOS Tipo de Rubrica : CLASSIFICAÇÃO ORGÂNICA/ECONÓMICA Euros

Objetivo	Número do projeto			Descrição	Classificação	Datas		Pagamentos							Modificação (+/-)
						Inicio	Fim	2024		Períodos seguintes					
	Código	Ano	Tipo Número	Designação do projeto				Dot. atual	Dot. corrigida	2025	2026	2027	2028	Outros	
[1]	[2]			[3]		[4]	[5]	[6]	[7]	[8]	[9]	[10]	[11]	[12]	[13] = [7] - [6]
1.1.1.3.	02	2002	I 96		U8/07011002			20.000,00	25.000,00						5.000,00
1.1.1.3.	04	2004	I 2	ARTIGOS E OBJETOS DE VALOR		2004/01/01	2028/12/31								
1.1.1.3.	05	2011	I 25	EQUIPAMENTO BÁSICO E INFORMÁTICO PARA A UEMA		2011/04/29	2028/12/31								
1.1.1.3.	05	2011	I 25		U7/070108			5.000,00	12.500,00						7.500,00
1.1.1.3.	06	2012	I 1	EQUIPAMENTO PARA A DSU		2012/01/01	2028/12/31								
1.1.1.3.	06	2012	I 1		U4/070108			**5.000,00**	**5.000,00**						
1.1.1.3.	06	2012	I 1		U4/070109			1.000,00	2.000,00						1.000,00
1.1.1.3.	06	2012	I 1		U4/07011002			26.000,00	98.500,00	20.000,00					72.500,00
1.1.1.3.	06	2012	I 1		U4/070112			500,00	16.000,00						15.500,00
1.1.1.4.				**Investimentos Incorpóreos**				**1.500,00**	**78.100,00**						**76.600,00**
1.1.1.4.	01	2007	I 6	INVESTIMENTOS INCORPÓREOS		2007/01/01	2028/12/31								
1.1.1.4.	01	2007	I 6		U003/070113			**500,00**	**50.500,00**						**50.000,00**
1.1.1.4.	01	2007	I 6		U4/070113			500,00	25.500,00						25.000,00
1.1.1.4.	01	2007	I 6		U6/070113			500,00	2.100,00						1.600,00
1.1.1.6.				**Modernização Administrativa**				**295.000,00**	**432.761,00**						**137.761,00**
1.1.1.6.	06	2015	I 6	SISTEMA DE APOIO À MODERNIZAÇÃO ADMINISTRATIVA		2015/01/01	2028/12/31								
1.1.1.6.	06	2015	I 6		U003/070107			**130.000,00**	**267.761,00**						**137.761,00**
1.1.1.6.	06	2015	I 6		U003/070108			30.000,00	90.000,00						60.000,00
1.1.1.6.	07	2017	I 1	E-GOV ALTO MINHO 2020:MUNICIPIO DE PONTE DE LIMA		2017/01/01	2028/12/31								
1.1.1.6.	07	2017	I 1		U003/070107			135.000,00	75.000,00						-60.000,00
1.2.				**Segurança e ordem públicas**				**140.000,00**	**84.203,00**						**-55.797,00**
1.2.1.				**Protecção civil e luta contra incêndios**				**140.000,00**	**84.203,00**						**-55.797,00**
1.2.1.	02	2002	I 58	AÇÕES A DESENVOLVER NO ÂMBITO DO CONTROLO DE FOGOS FLORESTAIS		2002/01/01	2028/12/31								
1.2.1.	03	2002	I 57	AQUISIÇÃO DE EQUIPAMENTO		2002/01/01	2028/12/31								
1.2.1.	03	2002	I 57		U003/07011002			40.000,00	10.001,00						-29.999,00
1.2.1.	01	2022	I 2	CONSTRUÇÃO DE EQUIPAMENTO NO ÂMBITO DA PROTEÇÃO CIVIL E BOMBEIROS		2022/02/25	2028/12/31								
1.2.1.	01	2022	I 2		U003/07010307			**50.000,00**	**74.201,00**						**24.201,00**
1.2.1.	01	2022	I 2		U003/070107			50.000,00	1,00						-49.999,00
2.				**Funções sociais**				**5.799.700,00**	**6.064.310,14**	**1.100.018,00**	**15,00**	**15,00**	**15,00**		**264.610,14**
2.1.				**Educação**				**960.000,00**	**802.223,64**	**1.000.000,00**					**-157.776,36**
2.1.1.				**Ensino não superior**				**960.000,00**	**802.223,64**	**1.000.000,00**					**-157.776,36**
2.1.1.1.				**Educação Pré-Escolar**				**450.000,00**	**426.094,64**	**1.000.000,00**					**-23.905,36**
2.1.1.1.	06	2002	I 4	REPARAÇÃO E CONSERVAÇÃO DE JARDINS DE INFÂNCIA		2002/01/01	2028/12/31								
2.1.1.1.	07	2002	I 5	AQUISIÇÃO DE EQUIPAMENTO DIVERSO PARA JARDINS DE INFÂNCIA E CANTINAS		2002/01/01	2028/12/31								
2.1.1.1.	13	2023	I 9	CONSTRUÇÃO DE CRECHES		2023/01/01	2028/12/31								
2.1.1.1.	13	2023	I 9		U5/07010304			450.000,00	426.094,64	1.000.000,00					-23.905,36
2.1.1.2.				**Ensino Basico Secundário**				**510.000,00**	**376.129,00**						**-133.871,00**
2.1.1.2.	01	2002	I 6	AQUISIÇÃO DE TERRENOS P/CONSTRUÇÃO DE ESCOLAS PARA ENSINO BASICO E SECUNDÁRIO		2002/01/01	2028/12/31								
2.1.1.2.	01	2002	I 6		U5/070101			10.000,00	45.000,00						35.000,00
2.1.1.2.	02	2002	I 7	CONSTRUÇÃO DE ESCOLAS DESTINADAS AO ENSINO BASICO E SECUNDÁRIO-INCLUINDO ACESSOS E INFRAESTRUTURAS		2002/01/01	2028/12/31								
2.1.1.2.	02	2002	I 7		U5/07010305			150.000,00	9.000,00						-141.000,00

ALTERAÇÕES AO PLANO PLURIANUAL
MUNICÍPIO DE PONTE DE LIMA

Pág. : 3
Ano : 2024

PERÍODO : 2024/01/02 2024/12/31

TOTAL DE ALTERAÇÕES PERMUTATIVAS 28 TOTAL DE ALTERAÇÕES MODIFICATIVAS 2 DO ANO CONTABILISTICO DE 2024

Tipo de Visualização : APENAS AS RUBRICAS ORÇAMENTAIS QUE CONSTAM NA ALTERAÇÃO Identif. Obj. : CLASSIFICADOR FUNCIONAL Tipo de Plano : PLANO PLURIANUAL DE INVESTIMENTOS Tipo de Rubrica : CLASSIFICAÇÃO ORGÂNICA/ECONÓMICA Euros

Objetivo	Número do projeto			Descrição	Classificação	Datas		Pagamentos							Modificação (+/-)
						Inicio	Fim	2024		Períodos seguintes					
	Código	Ano	Tipo Número	Designação do projeto				Dot. atual	Dot. corrigida	2025	2026	2027	2028	Outros	
[1]	[2]			[3]		[4]	[5]	[6]	[7]	[8]	[9]	[10]	[11]	[12]	[13] = [7] - [6]
2.1.1.2.	03	2002	I 8	CONSTRUÇÃO/BENEFICIAÇÃO DE ESCOLAS E OUTROS EQUIPAMENTOS EDUCATIVOS (REFEITÓRIOS BIBLIOTECAS E OUTROS)	U5/07010305	2002/01/01	2028/12/31	200.000,00	225.000,00						25.000,00
2.1.1.2.	04	2002	I 9	AQUISIÇÃO DE MAQUINARIA E EQUIPAMENTO PARA ESCOLAS E OUTROS ESPAÇOS EDUCATIVOS		2002/01/01	2028/12/31								
2.1.1.2.	04	2002	I 9		U5/070107			**75.000,00**	**52.129,00**						**-22.871,00**
2.1.1.2.	04	2002	I 9		U5/07011002			75.000,00	45.000,00						-30.000,00
2.2.				**Saúde**				**1,00**	**485.106,44**						**485.105,44**
2.2.1.				**Serviços individuais de saúde**				**1,00**	**485.106,44**						**485.105,44**
2.2.1.	02	2002	I 61	CONSTRUÇÃO/BENEFICIAÇÃO DE INSTALAÇÕES DE SAÚDE	U4/07010307	2002/01/01	2028/12/31	1,00	485.106,44						485.105,44
2.4.				**Habitação e servicos colectivos**				**3.358.199,00**	**3.676.146,06**	**100.014,00**	**11,00**	**11,00**	**11,00**		**317.947,06**
2.4.1.				**Habitação**				**1.561.000,00**	**1.377.484,06**	**100.014,00**	**11,00**	**11,00**	**11,00**		**-183.515,94**
2.4.1.	02	2002	I 36	CONSTRUÇÃO/BENEFICIAÇÃO DE CASAS PARA HABITAÇÃO SOCIAL		2002/01/01	2028/12/31								
2.4.1.	02	2002	I 36		U003/07010201			**25.000,00**	**1,00**						**-24.999,00**
2.4.1.	02	2002	I 36		U003/07010202			500,00	500.500,00						500.000,00
2.4.1.	02	2002	I 36		U003/07010203			25.000,00	1,00						-24.999,00
2.4.1.	02	2002	I 36		U003/07011002			10.500,00	8.969,20						-1.530,80
2.4.1.	03	2002	I 37	RECUPERAÇÃO DE PRÉDIOS DEGRADADOS SITUADOS NA ZONA URBANA DE PONTE DE LIMA		2002/01/01	2028/12/31								
2.4.1.	04	2003	I 10	AQUISIÇÃO DE HABITAÇÃO NO ÂMBITO DO EXERCÍCIO DO DIREITO DE PREFERÊNCIA		2003/06/09	2028/12/31								
2.4.1.	18	2016	I 1	RECUPERAÇÃO DE PRÉDIOS DEGRADADOS		2016/01/01	2028/12/31								
2.4.1.	19	2024	I 1	REABILITAÇÃO DE FRAÇÕES OU DE PRÉDIOS HABITACIONAIS-ARCOZELO		2024/01/01	2028/12/31								
2.4.1.	19	2024	I 1		U003/07010203			1.000.000,00	512.000,00						-488.000,00
2.4.1.	20	2024	I 2	REABILITAÇÃO DE FRAÇÕES OU DE PRÉDIOS HABITACIONAIS-FREIXO/ARDEGÃO/MATO		2024/01/01	2028/12/31								
2.4.1.	20	2024	I 2		U003/07010203			500.000,00	240.000,00	100.000,00					-260.000,00
2.4.1.	21	2024	I 4	HABITAÇÃO COLABORATIVA E COMUNITÁRIA		2024/02/23	2028/12/31								
2.4.1.	21	2024	I 4		U003/070101				**1,00**	**1,00**	**1,00**	**1,00**	**1,00**		**1,00**
2.4.1.	21	2024	I 4		U003/07010201				1,00	1,00	1,00	1,00	1,00		1,00
2.4.1.	21	2024	I 4		U003/07010202				1,00	1,00	1,00	1,00	1,00		1,00
2.4.1.	21	2024	I 4		U003/07010203				1,86	1,00	1,00	1,00	1,00		1,86
2.4.1.	21	2024	I 4		U003/07011002				1,00	1,00	1,00	1,00	1,00		1,00
2.4.1.	22	2024	I 5	HABITAÇÃO A CUSTOS CONTROLADOS		2024/02/23	2028/12/31								
2.4.1.	22	2024	I 5		U003/070101				**116.000,00**	**1,00**					**116.000,00**
2.4.1.	22	2024	I 5		U003/07010201				1,00	1,00	1,00	1,00	1,00		1,00
2.4.1.	22	2024	I 5		U003/07010202				1,00	1,00					1,00
2.4.1.	22	2024	I 5		U003/07010203				1,00	1,00	1,00	1,00	1,00		1,00
2.4.1.	22	2024	I 5		U003/07010413				1,00	1,00	1,00	1,00	1,00		1,00
2.4.1.	22	2024	I 5		U003/07030301				1,00	1,00	1,00	1,00	1,00		1,00
2.4.1.	23	2024	I 6	BENEFICIAÇÃO DA CASA DE CARIDADE-RUA AGOSTINHO JOSÉ TAVEIRA		2024/02/23	2028/12/31								
2.4.1.	23	2024	I 6		U003/07010202				**1,00**	**1,00**					**1,00**
2.4.1.	23	2024	I 6		U003/07010203					1,00	1,00	1,00	1,00		
2.4.1.	23	2024	I 6		U003/07011002				1,00	1,00	1,00	1,00	1,00		1,00
2.4.2.				**Ordenamento do território**				**221.000,00**	**271.001,00**						**50.001,00**
2.4.2.1.				**Planeamento Urbanistico**				**221.000,00**	**271.001,00**						**50.001,00**

ALTERAÇÕES AO PLANO PLURIANUAL
MUNICÍPIO DE PONTE DE LIMA

Pág. : 4
Ano : 2024

PERÍODO : 2024/01/02 2024/12/31

TOTAL DE ALTERAÇÕES PERMUTATIVAS 28 TOTAL DE ALTERAÇÕES MODIFICATIVAS 2 DO ANO CONTABILISTICO DE 2024

Tipo de Visualização : APENAS AS RUBRICAS ORÇAMENTAIS QUE CONSTAM NA ALTERAÇÃO Identif. Obj. : CLASSIFICADOR FUNCIONAL Tipo de Plano : PLANO PLURIANUAL DE INVESTIMENTOS Tipo de Rubrica : CLASSIFICAÇÃO ORGÂNICA/ECONÓMICA Euros

Objetivo	Número do projeto			Descrição	Classificação	Datas		Pagamentos							Modificação (+/-)
						Inicio	Fim	2024		Períodos seguintes					
	Código	Ano	Tipo Número	Designação do projeto				Dot. atual	Dot. corrigida	2025	2026	2027	2028	Outros	
[1]	[2]			[3]		[4]	[5]	[6]	[7]	[8]	[9]	[10]	[11]	[12]	[13] = [7] - [6]
2.4.2.1.	01	2002	I 38	AQUISIÇÃO DE TERRENOS PARA IMPLEMENTAÇÃO E GESTÃO DO PDM E PLANOS DE URBANIZAÇÃO		2002/01/01	2028/12/31								
2.4.2.1.	03	2002	I 39	PLANO GERAL DE URNANIZAÇÃO PARA AS FREGUESIAS COM FORTE PRESSÃO URBANÍSTICA		2002/01/01	2028/12/31								
2.4.2.1.	04	2002	I 40	ESTUDOS, PROJECTOS E OUTROS PLANOS DE URBANIZAÇÃO E PORMENOR		2002/01/01	2028/12/31								
2.4.2.1.	10	2003	I 7	MAQUINARIA E EQUIPAMENTO PARA A DEP		2003/01/01	2028/12/31								
2.4.2.1.	11	2003	I 9	AQUISIÇÃO DE TERRENOS NO ÂMBITO DO EXERCÍCIO DE PREFERÊNCIA	U1/070101	2003/06/09	2028/12/31	50.000,00	1,00						-49.999,00
2.4.2.1.	12	2003	I 11	AQUISIÇÃO DE OUTROS EDIFÍCIOS NO ÂMBITO DO EXERCÍCIO DO DIREITO DE PREFERÊNCIA		2003/06/09	2028/12/31								
2.4.2.1.	13	2016	I 2	PLANO DE AÇÃO PARA A REGENERAÇÃO URBANA		2016/01/01	2028/12/31								
2.4.2.1.	14	2016	I 3	ARRANJOS URBANISTICOS		2016/01/01	2028/12/31								
2.4.2.1.	14	2016	I 3		U4/07030301			171.000,00	271.000,00						100.000,00
2.4.2.1.	15	2018	I 2	CONSTRUÇÃO DE CICLOVIA E VIAS PEDONAIS DE ACESSO À ZONA URBANA DE PONTE DE LIMA		2018/01/02	2028/12/31								
2.4.2.2.	01	2002	I 42	BENEFICIAÇÃO E REPARAÇÃO DE EDIFICIOS MUNICIPAIS		2002/01/01	2028/12/31								
2.4.2.2.	04	2002	I 3	AQUISIÇÃO DE IMÓVEIS		2002/01/01	2028/12/31								
2.4.3.				**Saneamento**				**1.290.199,00**	**1.177.661,00**						**-112.538,00**
2.4.3.	02	2002	I 51	ALARGAMENTO DA ACTUAL REDE DE ESGOTOS		2002/01/01	2028/12/31								
2.4.3.	02	2002	I 51		U4/07030302			80.000,00	115.000,00						35.000,00
2.4.3.	04	2002	I 53	MAQUINARIA E EQUIPAMENTO DIVERSO PARA SANEAMENTO		2002/01/01	2028/12/31								
2.4.3.	04	2002	I 53		U4/07011002			500,00	1.500,00						1.000,00
2.4.3.	11	2012	I 3	ALARGAMENTO DA REDE SANEAMENTO E EFLUENTES DO POLO QUEIJADA/ANAIS E FORNELOS	U4/07030302	2012/01/01	2028/12/31	11.000,00	1.000,00						-10.000,00
2.4.3.	15	2019	I 5	ALARGAMENTO DA ATUAL REDE DE ESGOTOS NO CONCELHO-SAR1-SISTEMA DE FREIXO	U4/07030302	2019/09/28	2028/12/31	348.699,00	402.059,00						53.360,00
2.4.3.	16	2019	I 6	ALARGAMENTO DA ATUAL REDE DE ESGOTOS NO CONCELHO-SAR3-SISTEMA DA CORRELHÃ	U4/07030302	2019/09/28	2028/12/31	250.000,00	254.000,00						4.000,00
2.4.3.	19	2022	I 3	ALARGAMENTO DA ATUAL REDE DE ESGOTOS NO CONCELHO-SAR4-SISTEMA DE LANHESES-S.PEDRO D'ARCOS E ESTORÃOS	U4/07030302	2022/09/30	2028/12/31	600.000,00	404.102,00						-195.898,00
2.4.4.				**Abastecimento de Água**				**40.500,00**	**35.500,00**						**-5.000,00**
2.4.4.	03	2002	I 64	ABASTECIMENTO DE ÁGUA AO CONCELHO	U4/07030307	2002/01/01	2028/12/31	40.000,00	32.000,00						-8.000,00
2.4.4.	05	2002	I 66	MAQUINARIA E EQUIPAMENTO PARA O SERVIÇO DE ÁGUAS		2002/01/01	2028/12/31								
2.4.4.	05	2002	I 66		U4/07011002			500,00	3.500,00						3.000,00
2.4.5.				**Resíduos sólidos**				**100.000,00**	**303.000,00**						**203.000,00**
2.4.5.	02	2002	I 55	MAQUINARIA E EQUIPAMENTO PARA OS SERVIÇOS DE LIMPEZA		2002/01/01	2028/12/31								
2.4.5.	02	2002	I 55		U8/07011001			30.000,00	56.000,00						26.000,00
2.4.5.	04	2009	I 6	CONSTRUÇÃO/CONSERVAÇÃO DE EQUIPAMENTOS DE VALORIZAÇÃO DE RESÍDUOS SÓLIDOS	U8/07010411	2009/01/01	2028/12/31	70.000,00	247.000,00						177.000,00
2.4.6.				**Protecção do meio ambiente e conservação da natureza**				**135.500,00**	**456.500,00**						**321.000,00**
2.4.6.1.				**Defesa do Meio Ambiente**				**135.500,00**	**456.500,00**						**321.000,00**
2.4.6.1.	01	2002	I 88	AQUISIÇÃO DE TERRENO PARA ÁREA PROTEGIDA DAS LAGOAS DE BERTIANDOS E S.PEDRO DE ARCOS		2002/01/01	2028/12/31								

ALTERAÇÕES AO PLANO PLURIANUAL
MUNICÍPIO DE PONTE DE LIMA

Pág. : 5
Ano : 2024

PERÍODO : 2024/01/02 2024/12/31

TOTAL DE ALTERAÇÕES PERMUTATIVAS 28 TOTAL DE ALTERAÇÕES MODIFICATIVAS 2 DO ANO CONTABILISTICO DE 2024

Tipo de Visualização : APENAS AS RUBRICAS ORÇAMENTAIS QUE CONSTAM NA ALTERAÇÃO Identif. Obj. : CLASSIFICADOR FUNCIONAL Tipo de Plano : PLANO PLURIANUAL DE INVESTIMENTOS Tipo de Rubrica : CLASSIFICAÇÃO ORGÂNICA/ECONÓMICA Euros

Objetivo	Número do projeto			Descrição	Classificação	Datas		Pagamentos							Modificação (+/-)
						Inicio	Fim	2024		Períodos seguintes					
	Código	Ano	Tipo Número	Designação do projeto				Dot. atual	Dot. corrigida	2025	2026	2027	2028	Outros	
[1]	[2]			[3]		[4]	[5]	[6]	[7]	[8]	[9]	[10]	[11]	[12]	[13] = [7] - [6]
2.4.6.1.	03	2002	I 90	CONSTRUÇÃO/RECUPERAÇÃO DE ESPAÇOS VERDES		2002/01/01	2028/12/31								
2.4.6.1.	04	2002	I 91	AQUISIÇÃO DE EQUIPAMENTO DIVERSO PARA JARDINS, PARQUES MUNICIPAIS E AMBIENTE		2002/01/01	2028/12/31								
2.4.6.1.	04	2002	I 91		U8/07011002			**15.000,00**	**20.000,00**						**5.000,00**
2.4.6.1.	04	2002	I 91		U8/070112			500,00	18.500,00						18.000,00
2.4.6.1.	09	2009	I 8	RECUPERAÇÃO PAISAGÍSTICA DE PEDREIRAS/PARQUE TEMÁTICO		2009/01/01	2028/12/31								
2.4.6.1.	10	2009	I 9	AÇÕES DE REFLORESTAÇÃO		2009/01/01	2028/12/31								
2.4.6.1.	23	2010	I 18	REQUALIFICAÇÃO DO MONTE DE SANTO OVÍDIO		2010/01/01	2028/12/31								
2.4.6.1.	30	2011	I 21	PRESERVAÇÃO E VALORIZAÇÃO DO PATRIMÓNIO DA SERRA D'ARGA		2011/01/01	2028/12/31								
2.4.6.1.	31	2011	I 26	AQUISIÇÃO, CONSTRUÇÃO E BENEF. DE IMÓVEIS-VALORIZAÇÃO DE RECURSOS NATURAIS E RURAIS		2011/04/29	2028/12/31								
2.4.6.1.	31	2011	I 26		U8/07010307			**40.000,00**	**86.000,00**						**46.000,00**
2.4.6.1.	31	2011	I 26		U8/07010413			70.000,00	292.000,00						222.000,00
2.4.6.1.	33	2012	I 6	VALORIZAÇÃO DE ALDEIAS DE MONTANHA		2012/01/01	2028/12/31								
2.4.6.1.	33	2012	I 6		U8/07010307			10.000,00	40.000,00						30.000,00
2.4.6.1.	03	2019	I 3	DESPORTOS E TURISMO DA NATUREZA		2019/01/01	2028/12/31								
2.4.6.1.	11	2023	I 7	VALORIZAÇÃO DO AREAL E DO PERFIL DO RIO LIMA		2023/01/01	2028/12/31								
2.4.6.1.	12	2023	I 8	VALORIZAÇÃO DO VALE DO TROVELA		2023/01/01	2028/12/31								
2.4.7.				**Biorresiduos**				**10.000,00**	**55.000,00**						**45.000,00**
2.4.7.	01	2023	I 1	CONSTRUÇÃO E AQUISIÇÃO DE MAQUINARIA E EQUIPAMENTO PARA OS BIORRESIDUOS		2023/01/01	2028/12/31								
2.4.7.	01	2023	I 1		U8/07011001			10.000,00	55.000,00						45.000,00
2.5.				**Servicos culturais, recreativos e religiosos**				**1.481.500,00**	**1.100.834,00**	**4,00**	**4,00**	**4,00**	**4,00**		**-380.666,00**
2.5.1.				**Cultura**				**438.000,00**	**608.053,00**						**170.053,00**
2.5.1.	01	2002	I 10	AQUISIÇÃO DE TERRENOS DESTINADOS A EQUIPAMENTOS SOCIAIS E CULTURAIS	U5/070101	2002/01/01	2028/12/31	25.000,00	35.001,00						10.001,00
2.5.1.	03	2002	I 12	CONSTRUÇÃO/RECUPERAÇÃO DE EDIFÍCIOS MUNICIPAIS		2002/01/01	2028/12/31								
2.5.1.	05	2002	I 14	CONCEPÇÃO E EDIFICAÇÃO DE MONUMENTOS E OBRAS DE ARTE PARA ESPAÇOS PUBLICOS		2002/01/01	2028/12/31								
2.5.1.	06	2002	I 15	EQUIPAMENTO DO MUSEU DOS TERCEIROS		2002/01/01	2028/12/31								
2.5.1.	06	2002	I 15		U5/070109			1.000,00	2.500,00						1.500,00
2.5.1.	07	2002	I 16	RECUPERAÇÃO DE EDIFICIOS DO CENTRO HISTORICO DE PONTE DE LIMA		2002/01/01	2028/12/31								
2.5.1.	08	2002	I 17	AQUISIÇÃO DE IMOVEIS DESTINADOS A EQUIPAMENTOS SOCIAIS E CULTURAIS	U5/07010307	2002/01/01	2028/12/31	500,00	120.500,00						120.000,00
2.5.1.	11	2002	I 20	AQUISIÇÃO DE MAQUINARIA E EQUIPAMENTO PARA DIVERSAS INSTALAÇÕES CULTURAIS		2002/01/01	2028/12/31								
2.5.1.	11	2002	I 20		U5/070107			**50.000,00**	**20.000,00**						**-30.000,00**
2.5.1.	11	2002	I 20		U5/070108			50.000,00	1,00						-49.999,00
2.5.1.	11	2002	I 20		U5/070109			1.000,00	2.000,00						1.000,00
2.5.1.	16	2004	I 1	ARTIGOS E OBJETOS DE VALOR		2004/01/01	2028/12/31								
2.5.1.	16	2004	I 1		U5/070112			10.000,00	143.000,00						133.000,00
2.5.1.	01	2007	I 8	RESTAURO DE EDIFÍCIOS/EQUIPAMENTOS CLASSIFICADOS DE INTERESSE PÚBLICO		2007/01/01	2028/12/31								
2.5.1.	01	2007	I 8		U5/07010307			50.000,00	77.000,00						27.000,00
2.5.1.	29	2010	I 24	EQUIPAMENTO PARA O CENTRO HISTÓRICO		2010/01/01	2028/12/31								

ALTERAÇÕES AO PLANO PLURIANUAL
MUNICÍPIO DE PONTE DE LIMA

Pág. : 6
Ano : 2024

PERÍODO : 2024/01/02 2024/12/31

TOTAL DE ALTERAÇÕES PERMUTATIVAS 28 TOTAL DE ALTERAÇÕES MODIFICATIVAS 2 DO ANO CONTABILISTICO DE 2024

Tipo de Visualização : APENAS AS RUBRICAS ORÇAMENTAIS QUE CONSTAM NA ALTERAÇÃO Identif. Obj. : CLASSIFICADOR FUNCIONAL Tipo de Plano : PLANO PLURIANUAL DE INVESTIMENTOS Tipo de Rubrica : CLASSIFICAÇÃO ORGÂNICA/ECONÓMICA Euros

Objetivo	Número do projeto			Descrição	Classificação	Datas		Pagamentos							Modificação (+/-)
						Inicio	Fim	2024		Períodos seguintes					
	Código	Ano	Tipo Número	Designação do projeto				Dot. atual	Dot. corrigida	2025	2026	2027	2028	Outros	
[1]	[2]			[3]		[4]	[5]	[6]	[7]	[8]	[9]	[10]	[11]	[12]	[13] = [7] - [6]
2.5.1.	29	2010	I 24		U5/07011002			500,00	3.500,00						3.000,00
2.5.1.	31	2011	I 1	MUSEU DO BRINQUEDO		2011/01/02	2028/12/31								
2.5.1.	36	2011	I 22	VALORIZAÇÃO DO CAMINHO PORTUGUÊS DE SANTIAGO		2011/01/01	2028/12/31								
2.5.1.	38	2012	I 8	LOJA INTERATIVA DO TURISMO		2012/01/01	2028/12/31								
2.5.1.	44	2023	I 4	CENTRO DO CONHECIMENTO		2022/01/02	2028/12/31								
2.5.1.	44	2023	I 4		U5/07010307			150.000,00	92.300,00						-57.700,00
2.5.1.	45	2023	I 5	ESCOLA DAS ARTES		2023/01/02	2028/12/31								
2.5.1.	45	2023	I 5		U5/07010307			100.000,00	112.251,00						12.251,00
2.5.2.				**Desporto, recreio e lazer**				**1.043.500,00**	**492.781,00**	**4,00**	**4,00**	**4,00**	**4,00**		**-550.719,00**
2.5.2.	01	2002	I 22	AQUISIÇÃO DE TERRENOS DESTINADOS A CONSTRUÇÃO DE PARQUE DESPORTIVO MUNICIPAL E OUTROS		2002/01/01	2028/12/31								
2.5.2.	02	2002	I 23	AQUISIÇÃO DE TERRENOS DESTINADOS A CONSTRUÇÃO DE INFRAESTRUTURAS CONSTANTES DO PROJECTO DE VALORIZAÇÃO PAISAGISTICA DAS MARGENS DO RIO LIMA		2002/01/01	2028/12/31								
2.5.2.	03	2002	I 24	CONSTRUÇÃO DE DIVERSOS EQUIPAMENTOS DO PROJECTO DE VALORIZAÇÃO PAISAGISTICA DAS MARGENS DO RIO LIMA		2002/01/01	2028/12/31								
2.5.2.	08	2002	I 28	BENEFICIAÇÃO E REPARAÇÃO DE EQUIPAMENTOS DESPORTIVOS MUNICIPAIS		2002/01/01	2028/12/31								
2.5.2.	08	2002	I 28		U5/07010302			**200.000,00**	**46.400,00**						**-153.600,00**
2.5.2.	08	2002	I 28		U5/07010406			50.000,00	1,00						-49.999,00
2.5.2.	09	2002	I 30	AQUISIÇÃO DE MAQUINARIA E EQUIPAMENTO PARA INSTALAÇÕES DESPORTIVAS		2002/01/01	2028/12/31								
2.5.2.	09	2002	I 30		U5/070109			500,00	5.500,00						5.000,00
2.5.2.	11	2002	I 26	CONSTRUÇÃO/BENEFICIAÇÃO DE PRAIAS FLUVIAIS E ÁREAS DE LAZER		2002/01/01	2028/12/31								
2.5.2.	11	2002	I 26		U5/07030313			20.000,00	1,00						-19.999,00
2.5.2.	01	2008	I 3	CONSTRUÇÃO DE EQUIPAMENTOS DE DESPORTO, RECREIO E LAZER		2008/01/01	2028/12/31								
2.5.2.	14	2023	I 6	RECONSTRUÇÃO DE AÇUDE E MARGENS DO RIO LIMA	U5/07030313	2023/01/01	2028/12/31	3.000,00	1,00						-2.999,00
2.5.2.	17	2009	I 16	PARQUE DA VILA		2009/01/01	2028/12/31								
2.5.2.	07	2010	I 2	CONSTRUÇÃO/BENEFICIAÇÃO DE RELVADO SINTÉTICO		2010/01/01	2028/12/31								
2.5.2.	07	2010	I 2		U5/07010406			400.000,00	405.300,00						5.300,00
2.5.2.	09	2010	I 4	CONSTRUÇÃO DE PISCINA MUNICIPAL		2010/01/01	2028/12/31								
2.5.2.	20	2011	I 4	CENTRO NAÚTICO		2011/01/01	2028/12/31								
2.5.2.	20	2011	I 4		U5/07010406			20.000,00	1,00						-19.999,00
2.5.2.	21	2011	I 5	INFRAESTRUTURAS DE APOIO ÀS ATIVIDADES EQUESTRES		2011/01/01	2028/12/31								
2.5.2.	21	2011	I 5		U5/07010302			**100.000,00**	**1,00**						**-99.999,00**
2.5.2.	21	2011	I 5		U5/07010406			100.000,00	1,00						-99.999,00
2.5.2.	21	2011	I 5		U5/07030313			50.000,00	1,00						-49.999,00
2.5.2.	37	2016	I 4	CONSTRUÇÃO DE PARQUES INFANTIS		2016/01/01	2028/12/31								
2.5.2.	37	2016	I 4		U5/07010406			100.000,00	1,00						-99.999,00
2.5.2.	38	2024	I 7	BENEFICIAÇÃO DA ÁREA DESPORTIVA DA EXPOLIMA		2024/02/23	2028/12/31								
2.5.2.	38	2024	I 7		U5/07010302				**20.000,00**	**1,00**	**1,00**	**1,00**	**1,00**		**20.000,00**
2.5.2.	38	2024	I 7		U5/07010406				15.571,00	1,00	1,00	1,00	1,00		15.571,00
2.5.2.	38	2024	I 7		U5/07010413				1,00	1,00	1,00	1,00	1,00		1,00
2.5.2.	38	2024	I 7		U5/07030313				1,00	1,00	1,00	1,00	1,00		1,00
3.				**Funções económicas**				**5.737.312,00**	**7.863.979,00**	**750.000,00**					**2.126.667,00**

ALTERAÇÕES AO PLANO PLURIANUAL
MUNICÍPIO DE PONTE DE LIMA

Pág. : 7
Ano : 2024

PERÍODO : 2024/01/02 2024/12/31

TOTAL DE ALTERAÇÕES PERMUTATIVAS 28 TOTAL DE ALTERAÇÕES MODIFICATIVAS 2 DO ANO CONTABILISTICO DE 2024

Tipo de Visualização : APENAS AS RUBRICAS ORÇAMENTAIS QUE CONSTAM NA ALTERAÇÃO Identif. Obj. : CLASSIFICADOR FUNCIONAL Tipo de Plano : PLANO PLURIANUAL DE INVESTIMENTOS Tipo de Rubrica : CLASSIFICAÇÃO ORGÂNICA/ECONÓMICA Euros

Objetivo	Número do projeto			Descrição	Classificação	Datas		Pagamentos							Modificação (+/-)
						Inicio	Fim	2024		Períodos seguintes					
	Código	Ano	Tipo Número	Designação do projeto				Dot. atual	Dot. corrigida	2025	2026	2027	2028	Outros	
[1]	[2]			[3]		[4]	[5]	[6]	[7]	[8]	[9]	[10]	[11]	[12]	[13] = [7] - [6]
3.1.1.	01	2002	I 74	PERIMETROS DE EMPARCELAMENTO DE CORRELHÃ, SEARA, VITORINO DAS DONAS, BERTIANDOS, FONTÃO, S.PEDRO DE ARCOS E OUTRAS		2002/01/01	2028/12/31								
3.1.2.	01	2002	I 83	CONSTRUÇÃO DE CAMINHOS RURAIS E AGRÍCOLAS NO CONCELHO		2002/01/01	2028/12/31								
3.2.				**Indústria e energia**				**1.606.000,00**	**1.557.065,00**						**-48.935,00**
3.2.1.				**Iluminação Pública**				**105.000,00**	**173.001,00**						**68.001,00**
3.2.1.	01	2002	I 48	REMODELAÇÃO E AMPLIAÇÃO DA REDE DE ILUMINAÇÃO PUBLICA	U4/07030304	2002/01/01	2028/12/31	100.000,00	162.000,00						62.000,00
3.2.1.	02	2002	I 49	AQUISIÇÃO DE EQUIPAMENTO PARA ILUMINAÇÃO PÚBLICA	U4/07011002	2002/01/01	2028/12/31	5.000,00	11.001,00						6.001,00
3.2.2.				**Estabelecimentos Industriais**				**1.501.000,00**	**1.384.064,00**						**-116.936,00**
3.2.2.	01	2002	I 70	AQUISIÇÃO DE TERRENOS PARA A INSTALAÇÃO DE UNIDADES EMPRESARIAIS		2002/01/01	2028/12/31								
3.2.2.	02	2002	I 71	CONSTRUÇÃO DE POLOS INDUSTRIAIS E ACESSIBILIDADES		2002/01/01	2028/12/31								
3.2.2.	03	2002	I 72	CONSTRUÇÃO DE PAVILHÕES PARA FINS INDUSTRIAIS		2002/01/01	2028/12/31								
3.2.2.	04	2002	I 73	CONSTRUÇÃO DE CENTRO EMPRESARIAL		2002/01/01	2028/12/31								
3.2.2.	01	2008	I 4	CONSTRUÇÃO DE PARQUE TECNOLÓGICO		2008/01/01	2028/12/31								
3.2.2.	05	2009	I 17	PARQUE INDUSTRIAL DOS GRANITOS/PEDRAS FINAS		2009/01/01	2028/12/31								
3.2.2.	05	2009	I 17		U4/07010413			101.000,00	70,00						-100.930,00
3.2.2.	06	2018	I 1	PARQUE EMPRESARIAL DE CALVELO		2018/01/01	2028/12/31								
3.2.2.	06	2018	I 1		U4/07010413			1.400.000,00	1.383.994,00						-16.006,00
3.3.				**Transportes e comunicações**				**4.031.312,00**	**6.306.913,00**	**750.000,00**					**2.275.601,00**
3.3.1.				**Transportes rodoviários**				**4.031.312,00**	**6.306.913,00**	**750.000,00**					**2.275.601,00**
3.3.1.1.				**Rede Viaria Urbana e Sinalização**				**4.029.812,00**	**5.959.412,00**	**750.000,00**					**1.929.600,00**
3.3.1.1.	01	2002	I 75	REDE VIÁRIA MUNICIPAL DE PONTE DE LIMA	U4/07030301	2002/01/01	2028/12/31	500.000,00	735.000,00						235.000,00
3.3.1.1.	02	2002	I 76	RECUPERAÇÃO DO CENTRO HISTÓRICO DE PONTE DE LIMA	U4/07030301	2002/01/01	2028/12/31	100.000,00	1,00						-99.999,00
3.3.1.1.	05	2002	I 79	CONSTRUÇÃO E CONSERVAÇÃO DE PASSEIOS E OUTROS ESPAÇOS PÚBLICOS	U4/07030301	2002/01/01	2028/12/31	2.429.812,00	2.831.011,00	250.000,00					401.199,00
3.3.1.1.	06	2002	I 80	SINALIZAÇÃO E TRÂNSITO		2002/01/01	2028/12/31								
3.3.1.1.	07	2002	I 81	ELABORAÇÃO DE ESTUDOS E PROJETOS DE OBRAS EM VIAS DE COMUNICAÇÃO		2002/01/01	2028/12/31								
3.3.1.1.	10	2003	I 1	AQUISIÇÃO DE EQUIPAMENTO PARA SINALIZAÇÃO E TRÂNSITO		2003/01/01	2028/12/31								
3.3.1.1.	27	2010	I 22	ACESSOS AO CENTRO EDUCATIVO DE ARCOZELO		2010/01/01	2028/12/31								
3.3.1.1.	32	2010	I 27	BENEFICIAÇÃO DA REDE VIÁRIA MUNICIPAL NA VILA DE PONTE DE LIMA	U4/07030301	2010/01/01	2028/12/31	1.000.000,00	2.393.400,00	500.000,00					1.393.400,00
3.3.1.1.	07	2023	I 3	BENEFICIAÇÃO E RECUPERAÇÃO DE PONTE (OBRAS DE ARTE)		2023/01/01	2028/12/31								
3.3.1.2.				**Estacionamentos**				**1.500,00**	**347.501,00**						**346.001,00**
3.3.1.2.	01	2002	I 84	AQUISIÇÃO DE TERRENOS PARA PARQUES DE ESTACIONAMENTO		2002/01/01	2028/12/31								
3.3.1.2.	03	2002	I 86	CONSTRUÇÃO DE PARQUES DE ESTACIONAMENTO	U4/07010405	2002/01/01	2028/12/31	1.000,00	331.000,00						330.000,00
3.3.1.2.	04	2002	I 87	CONSTRUÇÃO DE ABRIGOS DE PASSAGEIROS NAS PARAGENS DE AUTOCARROS	U4/07010413	2002/01/01	2028/12/31	500,00	16.501,00						16.001,00
3.4.				**Comércio e turismo**				**100.000,00**	**1,00**						**-99.999,00**
3.4.1.				**Mercados e feiras**				**100.000,00**	**1,00**						**-99.999,00**

ALTERAÇÕES AO PLANO PLURIANUAL
MUNICÍPIO DE PONTE DE LIMA

Pág. : 8
Ano : 2024

PERÍODO : 2024/01/02 2024/12/31

TOTAL DE ALTERAÇÕES PERMUTATIVAS 28 TOTAL DE ALTERAÇÕES MODIFICATIVAS 2 DO ANO CONTABILISTICO DE 2024

Tipo de Visualização : APENAS AS RUBRICAS ORÇAMENTAIS QUE CONSTAM NA ALTERAÇÃO Identif. Obj. : CLASSIFICADOR FUNCIONAL Tipo de Plano : PLANO PLURIANUAL DE INVESTIMENTOS Tipo de Rubrica : CLASSIFICAÇÃO ORGÂNICA/ECONÓMICA Euros

Objetivo	Número do projeto			Descrição	Classificação	Datas		Pagamentos							Modificação (+/-)
						Inicio	Fim	2024		Períodos seguintes					
	Código	Ano	Tipo Número	Designação do projeto				Dot. atual	Dot. corrigida	2025	2026	2027	2028	Outros	
[1]	[2]			[3]		[4]	[5]	[6]	[7]	[8]	[9]	[10]	[11]	[12]	[13] = [7] - [6]
3.4.1.	02	2003	I 2	VALORIZAÇÃO PAISAGISTICA DAS MARGENS DO RIO LIMA - FEIRA E MERCADO DO GADO		2003/01/01	2028/12/31								
3.4.1.	02	2007	I 4	AQUISIÇÃO DE EQUIPAMENTO PARA DIVERSAS INSTALAÇÕES DE MERCADOS E FEIRAS		2007/01/01	2028/12/31								
3.4.1.	02	2007	I 4		U4/07010303			100.000,00	1,00						-99.999,00
3.4.1.	08	2015	I 8	PAVILHÃO DE FEIRAS E EXPOSIÇÕES - EXPOLIMA		2015/01/01	2028/12/31								
3.5.	01	2015	I 9	FUNDO DE APOIO MUNICIPAL		2015/04/24	2028/12/31								
3.5.	02	2019	I 4	ADAM - ÁGUAS DO ALTO MINHO, SA		2019/04/26	2028/12/31								
4.				**Outras funções**				**21.000,00**	**26.001,00**						**5.001,00**
4.3.				**Diversas não especificadas**				**21.000,00**	**26.001,00**						**5.001,00**
4.3.	01	2023	I 2	ORÇAMENTO PARTICIPATIVO		2023/01/01	2028/12/31								
4.3.	01	2023	I 2		U003/07011002			**11.000,00**	**26.000,00**						**15.000,00**
4.3.	01	2023	I 2		U5/07010413			10.000,00	1,00						-9.999,00
							Total :	12.853.512,00	15.946.476,17	1.882.518,00	15,00	15,00	15,00		3.092.964,17

ALTERAÇÕES AO PLANO PLURIANUAL
MUNICÍPIO DE PONTE DE LIMA

Pág. : 1
Ano : 2024

PERÍODO : 2024/01/02 2024/12/31

TOTAL DE ALTERAÇÕES PERMUTATIVAS 27 TOTAL DE ALTERAÇÕES MODIFICATIVAS 1 DO ANO CONTABILISTICO DE 2024

Tipo de Visualização : APENAS AS RUBRICAS ORÇAMENTAIS QUE CONSTAM NA ALTERAÇÃO Identif. Obj. : CLASSIFICADOR FUNCIONAL Tipo de Plano : PLANO ATIVIDADES MUNICIPAL Tipo de Rubrica : CLASSIFICAÇÃO ORGÂNICA/ECONÓMICA Euros

Objetivo	Número do projeto			Descrição	Classificação	Datas		Pagamentos							Modificação (+/-)
						Inicio	Fim	2024		Períodos seguintes					
[1]	Código [2]	Ano [2]	Tipo Número [2]	Designação do projeto [3]		[4]	[5]	Dot. atual [6]	Dot. corrigida [7]	2025 [8]	2026 [9]	2027 [10]	2028 [11]	Outros [12]	[13] = [7] - [6]
1.				**Funções gerais**				**1.788.401,00**	**2.842.182,00**	**657.990,00**	**129.710,00**				**1.053.781,00**
1.1.				**Serviços gerais de administração pública**				**1.738.401,00**	**2.757.182,00**	**657.990,00**	**129.710,00**				**1.018.781,00**
1.1.1.				**Administracao geral**				**1.738.401,00**	**2.757.182,00**	**657.990,00**	**129.710,00**				**1.018.781,00**
1.1.1.7.				**Serviços Municipais**				**1.738.401,00**	**2.757.182,00**	**657.990,00**	**129.710,00**				**1.018.781,00**
1.1.1.7.	02	2018	A 2	SERVIÇO DE VIGILÂNCIA E SEGURANÇA		2018/04/28	2028/12/31								
1.1.1.7.	02	2018	A 2		U5/020218			**100.000,00**	**120.000,00**	**100.000,00**					**20.000,00**
1.1.1.7.	02	2018	A 2		U8/020218			1.000,00	21.000,00	50.000,00					20.000,00
1.1.1.7.	03	2018	A 3	SERVIÇO DE COMUNICAÇÃO		2018/04/28	2028/12/31								
1.1.1.7.	04	2018	A 4	SEGUROS DE ACIDENTES DE TRABALHO		2018/04/28	2028/12/31								
1.1.1.7.	04	2018	A 4		U000/0103090102			1,00	501,00						500,00
1.1.1.7.	05	2018	A 5	SEGUROS DE ACIDENTES PESSOAIS/AUTOMÓVEL/RESP.CIVIL/MULTIRISCOS		2018/04/28	2028/12/31								
1.1.1.7.	05	2018	A 5		U3/020212			**600,00**	**850,00**						**250,00**
1.1.1.7.	05	2018	A 5		U6/020212			1.000,00	3.500,00						2.500,00
1.1.1.7.	07	2018	A 6	ENCARGOS DE INSTALAÇÕES		2018/04/28	2028/12/31								
1.1.1.7.	07	2018	A 6		U3/020201			**40.000,00**	**60.000,00**						**20.000,00**
1.1.1.7.	07	2018	A 6		U4/020201			200.000,00	370.000,00						170.000,00
1.1.1.7.	07	2018	A 6		U5/020201			400.000,00	620.000,00						220.000,00
1.1.1.7.	07	2018	A 6		U8/020201			35.000,00	55.000,00						20.000,00
1.1.1.7.	08	2018	A 7	ASSISTÊNCIA TÉCNICA		2018/04/28	2028/12/31								
1.1.1.7.	08	2018	A 7		U4/020219			**50.000,00**	**97.500,00**						**47.500,00**
1.1.1.7.	08	2018	A 7		U5/020219			30.000,00	131.000,00						101.000,00
1.1.1.7.	08	2018	A 7		U7/020219			110.000,00	116.001,00	35.000,00	35.000,00				6.001,00
1.1.1.7.	09	2018	A 8	COMBÚSTIVEIS		2018/04/28	2028/12/31								
1.1.1.7.	09	2018	A 8		U003/02010202			**15.000,00**	**15.000,00**	**13.800,00**					
1.1.1.7.	09	2018	A 8		U1/02010202			500,00	850,00	180,00					350,00
1.1.1.7.	09	2018	A 8		U2/02010202			2.200,00	2.200,00	1.800,00					
1.1.1.7.	09	2018	A 8		U3/02010202			5.000,00	5.000,00	5.200,00					
1.1.1.7.	09	2018	A 8		U4/02010201			15.000,00	18.000,00	18.000,00					3.000,00
1.1.1.7.	09	2018	A 8		U4/02010202			70.000,00	79.000,00	43.000,00					9.000,00
1.1.1.7.	09	2018	A 8		U4/02010299			3.000,00	28.000,00						25.000,00
1.1.1.7.	09	2018	A 8		U5/02010202			15.000,00	23.500,00						8.500,00
1.1.1.7.	09	2018	A 8		U5/02010299			220.000,00	336.180,00	224.710,00	94.710,00				116.180,00
1.1.1.7.	09	2018	A 8		U5/02012101			40.000,00	61.500,00	21.500,00					21.500,00
1.1.1.7.	09	2018	A 8		U6/02010202			5.000,00	5.000,00	3.800,00					
1.1.1.7.	09	2018	A 8		U7/02010202			1.000,00	1.000,00	1.000,00					
1.1.1.7.	09	2018	A 8		U8/02010202			200.000,00	200.000,00	140.000,00					
1.1.1.7.	09	2018	A 8		U8/02010299			6.100,00	13.600,00						7.500,00
1.1.1.7.	10	2018	A 9	SERVIÇO DE LIMPEZA		2018/04/28	2028/12/31								
1.1.1.7.	10	2018	A 9		U003/02022509			**1.000,00**	**28.500,00**						**27.500,00**
1.1.1.7.	10	2018	A 9		U4/02022509			80.000,00	144.500,00						64.500,00
1.1.1.7.	10	2018	A 9		U5/02022509			40.000,00	30.000,00						-10.000,00
1.1.1.7.	10	2018	A 9		U8/02022509			50.000,00	166.000,00						116.000,00
1.1.1.7.	11	2018	A 10	SEGURANÇA E SAÚDE NO TRABALHO		2018/04/28	2028/12/31								
1.1.1.7.	11	2018	A 10		U3/02022509			2.000,00	4.000,00						2.000,00
1.1.1.7.	01	2020	A 1	LOCAÇÃO DE MATERIAL DE INFORMÁTICA		2020/01/02	2028/12/31								
1.2.				**Segurança e ordem públicas**				**50.000,00**	**85.000,00**						**35.000,00**
1.2.1.				**Protecção civil e luta contra incêndios**				**50.000,00**	**85.000,00**						**35.000,00**
1.2.1.	11	2012	A 1	APOIO A BOMBEIROS E SAPADORES		2012/01/01	2028/12/31								
1.2.1.	11	2012	A 1		U003/080701			50.000,00	85.000,00						35.000,00

ALTERAÇÕES AO PLANO PLURIANUAL
MUNICÍPIO DE PONTE DE LIMA

Pág. : 2
Ano : 2024

PERÍODO : 2024/01/02 2024/12/31

TOTAL DE ALTERAÇÕES PERMUTATIVAS 27 TOTAL DE ALTERAÇÕES MODIFICATIVAS 1 DO ANO CONTABILISTICO DE 2024

Tipo de Visualização : APENAS AS RUBRICAS ORÇAMENTAIS QUE CONSTAM NA ALTERAÇÃO Identif. Obj. : CLASSIFICADOR FUNCIONAL Tipo de Plano : PLANO ATIVIDADES MUNICIPAL Tipo de Rubrica : CLASSIFICAÇÃO ORGÂNICA/ECONÓMICA Euros

Objetivo	Número do projeto			Descrição	Classificação	Datas		Pagamentos							Modificação (+/-)
						Inicio	Fim	2024		Períodos seguintes					
[1]	Código	Ano	Tipo Número [2]	Designação do projeto [3]		[4]	[5]	Dot. atual [6]	Dot. corrigida [7]	2025 [8]	2026 [9]	2027 [10]	2028 [11]	Outros [12]	[13] = [7] - [6]
2.				**Funções sociais**				**4.754.101,00**	**5.427.527,47**						**673.426,47**
2.1.				**Educação**				**2.445.001,00**	**2.493.071,47**						**48.070,47**
2.1.1.				**Ensino não superior**				**585.000,00**	**1.022.070,47**						**437.070,47**
2.1.1.1.				**Educação Pré-Escolar**				**235.000,00**	**480.003,33**						**245.003,33**
2.1.1.1.	04	2002	A 9	CONSTRUÇÃO DE JARDINS DE INFÂNCIA NAS FREGUESIAS		2002/01/01	2028/12/31								
2.1.1.1.	06	2012	A 3	APOIO A JUNTAS DE FREGUESIA NO ÂMBITO PRÉ-ESCOLAR	U5/0405010209	2012/01/01	2028/12/31	25.000,00	56.012,25						31.012,25
2.1.1.1.	07	2012	A 4	APOIO A ASSOCIAÇÕES/INSTITUIÇÕES NO ÂMBITO PRÉ-ESCOLAR	U5/04050108	2012/01/01	2028/12/31	210.000,00	423.991,08						213.991,08
2.1.1.2.				**Ensino Basico Secundário**				**350.000,00**	**542.067,14**						**192.067,14**
2.1.1.2.	12	2012	A 5	APOIO A JUNTAS DE FREGUESIA NO ÂMBITO DO ENSINO BÁSICO	U5/0405010209	2012/01/01	2028/12/31	50.000,00	40.340,50						-9.659,50
2.1.1.2.	13	2012	A 6	APOIO A ASSOCIAÇÕES E AGRUPAMENTOS NO ÂMBITO DO ENSINO BÁSICO	U5/04050108	2012/01/01	2028/12/31	300.000,00	501.726,64						201.726,64
2.1.1.2.	14	2012	A 7	APOIO A ASSOCIAÇÕES/INSTITUIÇÕES - AEC'S		2012/01/01	2028/12/31								
2.1.1.2.	01	2016	A 1	AÇÃO SOCIAL ESCOLAR: AUXILIOS ECONÓMICOS AOS ALUNOS		2016/01/01	2028/12/31								
2.1.1.3.	02	2012	A 2	AMPLIAÇÃO DE INSTALAÇÕES DO ENSINO PROFISSIONAL		2012/01/01	2028/12/31								
2.1.2.				**Serviços auxiliares de ensino**				**800.000,00**	**361.000,00**						**-439.000,00**
2.1.2.	01	2014	A 1	BOLSAS DE ESTUDO		2014/01/01	2028/12/31								
2.1.2.	01	2018	A 1	TRANSPORTES ESCOLARES	U5/020210	2018/04/28	2028/12/31	800.000,00	361.000,00						-439.000,00
2.1.3.				**Transferência de Competências da Educação**				**1.060.001,00**	**1.110.001,00**						**50.000,00**
2.1.3.	03	2023	A 1	DESCENTRALIZAÇÃO DE COMPETÊNCIAS NO ÂMBITO DA EDUCAÇÃO		2023/01/01	2028/12/31								
2.1.3.	03	2023	A 1		U5/04050108			**1.060.000,00**	**1.110.000,00**						**50.000,00**
2.1.3.	03	2023	A 1		U5/080701			1,00	1,00						
2.3.				**Segurança e acção sociais**				**860.000,00**	**527.006,00**						**-332.994,00**
2.3.2.				**Acção social**				**860.000,00**	**527.006,00**						**-332.994,00**
2.3.2.	01	2002	A 10	CONSTRUÇÃO DE CENTROS SOCIAIS E LARES	U003/080701	2002/01/01	2028/12/31	100.000,00	20.000,00						-80.000,00
2.3.2.	02	2002	A 11	PROGRAMA DE LUTA CONTRA A POBREZA E OUTROS		2002/01/01	2028/12/31								
2.3.2.	02	2002	A 11		U003/080701			**150.000,00**	**1,00**						**-149.999,00**
2.3.2.	02	2002	A 11		U003/080702			10.000,00	1,00						-9.999,00
2.3.2.	02	2002	A 11		U003/080802			10.000,00	1,00						-9.999,00
2.3.2.	04	2010	A 4	CONSTRUÇÃO DE CRECHES	U003/080701	2010/01/01	2028/12/31	50.000,00	1,00						-49.999,00
2.3.2.	05	2010	A 5	CONSTRUÇÃO DE CENTRO DE REABILITAÇÃO DEFICIENTES	U003/080701	2010/01/01	2028/12/31	10.000,00	1,00						-9.999,00
2.3.2.	06	2012	A 8	APOIO NO ÂMBITO DO ARRENDAMENTO JOVEM NO CENTRO HISTÓRICO		2012/01/01	2028/12/31								
2.3.2.	08	2012	A 10	APOIO A CENTROS PAROQUIAIS/INSTITUIÇÕES NO ÂMBITO SOCIAL		2012/01/01	2028/12/31								
2.3.2.	08	2012	A 10		U003/040701			**100.000,00**	**182.000,00**						**82.000,00**
2.3.2.	08	2012	A 10		U003/080701			150.000,00	70.001,00						-79.999,00
2.3.2.	04	2023	A 2	DESCENTRALIZAÇÃO DE COMPETÊNCIAS NO ÂMBITO SOCIAL		2023/01/01	2028/12/31								
2.3.2.	04	2023	A 2		U003/040701			280.000,00	255.000,00						-25.000,00
2.3.2.	01	2024	A 1	APOIO NO ÂMBITO DO PROGRAMA 1.ºDIREITO		2024/01/01	2028/12/31								
2.4.				**Habitação e servicos colectivos**				**515.000,00**	**1.131.800,00**						**616.800,00**
2.4.5.				**Resíduos sólidos**				**500.000,00**	**1.131.799,00**						**631.799,00**

ALTERAÇÕES AO PLANO PLURIANUAL
MUNICÍPIO DE PONTE DE LIMA

Pág. : 3
Ano : 2024

PERÍODO : 2024/01/02 2024/12/31

TOTAL DE ALTERAÇÕES PERMUTATIVAS 27 TOTAL DE ALTERAÇÕES MODIFICATIVAS 1 DO ANO CONTABILISTICO DE 2024

Tipo de Visualização : APENAS AS RUBRICAS ORÇAMENTAIS QUE CONSTAM NA ALTERAÇÃO Identif. Obj. : CLASSIFICADOR FUNCIONAL Tipo de Plano : PLANO ATIVIDADES MUNICIPAL Tipo de Rubrica : CLASSIFICAÇÃO ORGÂNICA/ECONÓMICA Euros

Objetivo	Número do projeto			Descrição	Classificação	Datas		Pagamentos							Modificação (+/-)
						Inicio	Fim	2024		Períodos seguintes					
	Código	Ano	Tipo Número	Designação do projeto				Dot. atual	Dot. corrigida	2025	2026	2027	2028	Outros	
[1]	[2]			[3]		[4]	[5]	[6]	[7]	[8]	[9]	[10]	[11]	[12]	[13] = [7] - [6]
2.4.5.	03	2002	A 7	RECOLHA E TRATAMENTO DE RESÍDUOS SÓLIDOS	U8/02022502	2002/01/01	2028/12/31	500.000,00	1.131.799,00						631.799,00
2.4.6.				**Protecção do meio ambiente e conservação da natureza**				**15.000,00**	**1,00**						**-14.999,00**
2.4.6.1.				**Defesa do Meio Ambiente**				**15.000,00**	**1,00**						**-14.999,00**
2.4.6.1.	23	2012	A 14	APOIO A ASSOCIAÇÕES/INSTITUIÇÕES DE DINAMIZAÇÃO AMBIENTAL	U8/040701	2012/01/01	2028/12/31	15.000,00	1,00						-14.999,00
2.5.				**Servicos culturais, recreativos e religiosos**				**934.100,00**	**1.275.650,00**						**341.550,00**
2.5.1.				**Cultura**				**469.100,00**	**677.600,00**						**208.500,00**
2.5.1.	39	2012	A 11	APOIO A ASSOCIAÇÕES/INSTITUIÇÕES DE DINAMIZAÇÃO CULTURAL		2012/01/01	2028/12/31								
2.5.1.	39	2012	A 11		U5/040701			400.000,00	555.000,00						155.000,00
2.5.1.	40	2012	A 15	FESTIVAL INTERNACIONAL DOS JARDINS		2012/04/16	2028/12/31								
2.5.1.	40	2012	A 15		U5/020101			**21.000,00**	**16.000,00**						**-5.000,00**
2.5.1.	40	2012	A 15		U5/02012101			13.000,00	33.000,00						20.000,00
2.5.1.	40	2012	A 15		U5/020203			10.000,00	22.500,00						12.500,00
2.5.1.	40	2012	A 15		U5/020210			100,00	1.100,00						1.000,00
2.5.1.	40	2012	A 15		U5/020220			25.000,00	50.000,00						25.000,00
2.5.2.				**Desporto, recreio e lazer**				**465.000,00**	**598.050,00**						**133.050,00**
2.5.2.	12	2002	A 3	CONSTRUÇÃO/BENEFICIAÇÃO DE INSTALAÇÕES DESPORTIVAS, DE RECREIO E LAZER	U5/080701	2002/01/01	2028/12/31	50.000,00	1,00						-49.999,00
2.5.2.	02	2010	A 2	PROJETOS DE DINAMIZAÇÃO DESPORTIVA	U5/040701	2010/01/01	2028/12/31	25.000,00	8.050,00						-16.950,00
2.5.2.	33	2012	A 12	APOIO A ASSOCIAÇÕES/INSTITUIÇÕES DE DINAMIZAÇÃO DESPORTIVA		2012/01/01	2028/12/31								
2.5.2.	33	2012	A 12		U5/040701			**350.000,00**	**519.999,00**						**169.999,00**
2.5.2.	33	2012	A 12		U5/080701			40.000,00	70.000,00						30.000,00
2.5.3.	01	2007	A 4	ARRANJOS URBANÍSTICOS E OUTROS		2007/01/01	2028/12/31								
2.5.3.	02	2012	A 13	APOIO A ASSOCIAÇÕES/INSTITUIÇÕES NO ÂMBITO DE ATIVIDADES CÍVICAS		2012/01/01	2028/12/31								
3.				**Funções económicas**				**1.660.842,00**	**121.003,00**	**69.000,00**	**69.000,00**	**165.000,00**	**46.000,00**		**-1.539.839,00**
3.1.				**Agricultura, pecuária, silvicultura, caça e pesca**				**80.000,00**	**113.000,00**						**33.000,00**
3.1.3.				**Apoio ao Desenvolvimento Agricola e Pecuário**				**80.000,00**	**113.000,00**						**33.000,00**
3.1.3.	05	2023	A 3	APOIO AO DESENVOLVIMENTO AGRICOLA E PECUÁRIO		2023/01/01	2028/12/31								
3.1.3.	05	2023	A 3		U8/04050108			**60.000,00**	**87.000,00**						**27.000,00**
3.1.3.	05	2023	A 3		U8/04080202			20.000,00	26.000,00						6.000,00
3.2.				**Indústria e energia**				**50.000,00**	**8.001,00**						**-41.999,00**
3.2.3.				**Indústria**				**50.000,00**	**8.001,00**						**-41.999,00**
3.2.3.	01	2008	A 2	TERRA FINICIA(FUNDO DE APOIO ÀS MICRO-EMPRESAS)	U001/090601	2008/06/21	2028/12/31	50.000,00	8.001,00						-41.999,00
3.3.				**Transportes e comunicações**				**1.530.842,00**	**2,00**	**69.000,00**	**69.000,00**	**165.000,00**	**46.000,00**		**-1.530.840,00**
3.3.1.				**Transportes rodoviários**				**1.530.842,00**	**2,00**	**69.000,00**	**69.000,00**	**165.000,00**	**46.000,00**		**-1.530.840,00**
3.3.1.3.				**Outras**				**1.530.842,00**	**2,00**	**69.000,00**	**69.000,00**	**165.000,00**	**46.000,00**		**-1.530.840,00**
3.3.1.3.	01	2023	A 5	SERVIÇO PUBLICO DE TRANSPORTES RODOVIÁRIOS DE PASSAGEIROS	U5/020210	2023/02/24	2028/12/31	1.530.842,00	2,00	69.000,00	69.000,00	165.000,00	46.000,00		-1.530.840,00
4.				**Outras funções**				**4.905.360,00**	**8.287.580,00**	**150.000,00**					**3.382.220,00**
4.1.				**Operações da dívida autárquica**				**115.359,00**	**153.664,00**						**38.305,00**
4.1.	01	2019	A 8	BEI PT 2020-AUTARQUIAS PÓLO INDUSTRIAL DO GRANITO DAS PEDRAS FINAS		2019/09/28	2028/12/31								
4.1.	01	2019	A 8		U001/03010601			33.011,00	39.711,00						6.700,00

ALTERAÇÕES AO PLANO PLURIANUAL
MUNICÍPIO DE PONTE DE LIMA

Pág. : 4
Ano : 2024

PERÍODO : 2024/01/02 2024/12/31

TOTAL DE ALTERAÇÕES PERMUTATIVAS 27 TOTAL DE ALTERAÇÕES MODIFICATIVAS 1 DO ANO CONTABILISTICO DE 2024

Tipo de Visualização : APENAS AS RUBRICAS ORÇAMENTAIS QUE CONSTAM NA ALTERAÇÃO Identif. Obj. : CLASSIFICADOR FUNCIONAL Tipo de Plano : PLANO ATIVIDADES MUNICIPAL Tipo de Rubrica : CLASSIFICAÇÃO ORGÂNICA/ECONÓMICA Euros

Objetivo	Número do projeto			Descrição	Classificação	Datas		Pagamentos							Modificação (+/-)
						Inicio	Fim	2024		Períodos seguintes					
	Código	Ano	Tipo Número	Designação do projeto				Dot. atual	Dot. corrigida	2025	2026	2027	2028	Outros	
[1]	[2]			[3]		[4]	[5]	[6]	[7]	[8]	[9]	[10]	[11]	[12]	[13] = [7] - [6]
4.1.	02	2021	A 1	BEI PT 2020-AUTARQUIAS"INTERVENÇÃO NO SAR DE FREIXO-DARU PONTE DE LIMA"		2021/01/01	2028/12/31								
4.1.	02	2021	A 1		U001/03010601			**13.376,00**	**21.481,00**						**8.105,00**
4.1.	02	2021	A 1		U001/100606			33.913,00	35.913,00						2.000,00
4.1.	03	2021	A 2	BEI PT 2020-AUTARQUIAS "INTERVENÇÃO NA REDE DE DRENAGEM DE ÁGUAS RESIDUAIS EM BAIXA NO MUNICÍPIO DE PONTE DE LIMA (SAR PONTE DE LIMA)"		2021/01/01	2028/12/31								
4.1.	03	2021	A 2		U001/03010601			**13.248,00**	**14.748,00**						**1.500,00**
4.1.	03	2021	A 2		U001/100606			21.811,00	41.811,00						20.000,00
4.2.				**Transferências entre administrações**				**4.790.000,00**	**8.123.916,00**	**150.000,00**					**3.333.916,00**
4.2.1.				**Delegação de competências- Juntas de Freguesia**				**980.000,00**	**973.003,00**	**150.000,00**					**-6.997,00**
4.2.1.	04	2002	A 19	FREGUESIAS COM REDE PÚBLICA DE ABASTECIMENTO DE ÁGUA	U003/0805010204	2002/01/01	2028/12/31	20.000,00	1,00						-19.999,00
4.2.1.	05	2002	A 20	CONSTRUÇÃO/BENEFICIAÇÃO DE INSTALAÇÕES ESCOLARES E OUTROS EQUIPAMENTOS EDUCATIVOS	U003/0805010205	2002/01/01	2028/12/31	20.000,00	1,00						-19.999,00
4.2.1.	06	2002	A 21	CONSTRUÇÃO E RECUPERAÇÃO DE ZONAS VERDES E ÁREAS DE LAZER		2002/01/01	2028/12/31								
4.2.1.	17	2002	A 4	CONSTRUÇÃO/BENEFICIAÇÃO DE JARDINS DE INFÂNCIA		2002/01/01	2028/12/31								
4.2.1.	20	2004	A 1	AÇÕES A DESENVOLVER NO ÂMBITO DO CONTROLO DE FOGOS FLORESTAIS		2004/01/01	2028/12/31								
4.2.1.	01	2007	A 1	CONSERVAÇÃO DA REDE VIÁRIA	U003/0405010202	2007/01/01	2028/12/31	400.000,00	181.000,00						-219.000,00
4.2.1.	02	2007	A 2	RECOLHA DE RESÍDUOS SÓLIDOS	U003/0405010204	2007/01/01	2028/12/31	20.000,00	45.000,00						25.000,00
4.2.1.	03	2007	A 3	GESTÃO ABASTECIMENTO PÚBLICO DE ÁGUA	U003/0405010203	2007/01/01	2028/12/31	20.000,00	1,00						-19.999,00
4.2.1.	01	2008	A 1	COLOCAÇÃO E MANUTENÇÃO DA SINALIZAÇÃO TOPONÍMICA		2008/01/01	2028/12/31								
4.2.1.	01	2009	A 3	REDE VIÁRIA MUNICIPAL E SANEAMENTO BÁSICO		2009/06/19	2028/12/31								
4.2.1.	01	2015	A 1	TRANSPORTES ESCOLARES	U003/0405010209	2015/01/02	2028/12/31	500.000,00	747.000,00	150.000,00					247.000,00
4.2.2.				**Outras Tranferências**				**155.000,00**	**223.500,00**						**68.500,00**
4.2.2.	02	2003	A 2	OUTRAS		2003/01/01	2028/12/31								
4.2.2.	02	2003	A 2		U003/04050108			75.000,00	90.000,00						15.000,00
4.2.2.	03	2009	A 1	CIM-ALTO MINHO		2009/01/01	2028/12/31								
4.2.2.	03	2009	A 1		U003/04050108			80.000,00	133.500,00						53.500,00
4.2.2.	08	2021	A 3	PAISAGEM PROTEGIDA REGIONAL - SERRA D'ARGA		2021/01/01	2028/12/31								
4.2.3.				**Cooperação Técnica e Financeira - Juntas de F**				**3.655.000,00**	**6.927.413,00**						**3.272.413,00**
4.2.3.	01	2006	A 1	ATIVIDADES DE INICIATIVA DAS FREGUESIAS	U003/0805010201	2006/01/01	2028/12/31	1.000.000,00	689.750,00						-310.250,00
4.2.3.	02	2006	A 2	ABERTURA E REPARAÇÃO DE ESTRADAS E CAMINHOS VICINAIS	U003/0805010203	2006/01/01	2028/12/31	1.700.000,00	4.349.660,00						2.649.660,00
4.2.3.	03	2006	A 3	CONSTRUÇÃO/RECUPERAÇÃO DE ZONAS VERDES E ÁREAS DE LAZER		2006/01/01	2028/12/31								
4.2.3.	04	2006	A 4	ARRANJOS URBANÍSTICOS	U003/0805010207	2006/01/01	2028/12/31	250.000,00	550.000,00						300.000,00
4.2.3.	05	2006	A 5	REPARAÇÃO DE EDIFÍCIOS	U003/0805010208	2006/01/01	2028/12/31	50.000,00	1,00						-49.999,00
4.2.3.	06	2006	A 6	AQUISIÇÃO DE TERRENOS PARA FINS SOCIAIS E CULTURAIS	U003/0805010209	2006/01/01	2028/12/31	55.000,00	229.000,00						174.000,00
4.2.3.	07	2006	A 7	AQUISIÇÃO DE TERRENO DESTINADO A PARQUES DE ESTACIONAMENTO	U003/0805010210	2006/01/01	2028/12/31	50.000,00	30.001,00						-19.999,00
4.2.3.	08	2006	A 8	AQUISIÇÃO DE VIATURAS DESTINADAS A TRANSPORTES ESCOLARES E DE IDOSOS	U003/0805010211	2006/01/01	2028/12/31	150.000,00	243.001,00						93.001,00

ALTERAÇÕES AO PLANO PLURIANUAL
MUNICÍPIO DE PONTE DE LIMA

Pág. : 5
Ano : 2024

PERÍODO : 2024/01/02 2024/12/31

TOTAL DE ALTERAÇÕES PERMUTATIVAS 27 TOTAL DE ALTERAÇÕES MODIFICATIVAS 1 DO ANO CONTABILISTICO DE 2024

Tipo de Visualização : APENAS AS RUBRICAS ORÇAMENTAIS QUE CONSTAM NA ALTERAÇÃO Identif. Obj. : CLASSIFICADOR FUNCIONAL Tipo de Plano : PLANO ATIVIDADES MUNICIPAL Tipo de Rubrica : CLASSIFICAÇÃO ORGÂNICA/ECONÓMICA Euros

Objetivo	Número do projeto			Descrição	Classificação	Datas		Pagamentos							Modificação (+/-)
						Inicio	Fim	2024		Períodos seguintes					
	Código	Ano	Tipo Número	Designação do projeto				Dot. atual	Dot. corrigida	2025	2026	2027	2028	Outros	
[1]	[2]			[3]		[4]	[5]	[6]	[7]	[8]	[9]	[10]	[11]	[12]	[13] = [7] - [6]
4.2.3.	09	2006	A 9	AQUISIÇÃO DE EQUIPAMENTO DE LIMPEZA PÚBLICA E CONSERVAÇÃO DE REDE VIÁRIA		2006/01/01	2028/12/31								
4.2.3.	10	2006	A 10	CONSTRUÇÃO DE CASAS MORTUÁRIAS	U003/0805010213	2006/01/01	2028/12/31	50.000,00	192.500,00						142.500,00
4.2.3.	11	2006	A 11	CONSTRUÇÃO/BENEFICIAÇÃO DE CEMITÉRIOS	U003/0805010214	2006/01/01	2028/12/31	150.000,00	300.000,00						150.000,00
4.2.3.	13	2006	A 13	CONSTRUÇÃO/BENEFICIAÇÃO DE SEDES DE JUNTA DE FREGUESIA	U003/0805010216	2006/01/01	2028/12/31	100.000,00	201.500,00						101.500,00
4.2.3.	14	2006	A 14	CONSTRUÇÃO/BENEFICIAÇÃO DE POLIDESPORTIVOS E OUTRAS INSTALAÇÕES	U003/0805010218	2006/01/01	2028/12/31	100.000,00	142.000,00						42.000,00
4.2.3.	15	2006	A 15	MODERNIZAÇÃO ADMINISTRATIVA		2006/01/01	2028/12/31								
4.2.3.	16	2006	A 16	CONSTRUÇÃO/BENEFICIAÇÃO DE PARQUES DE ESTACIONAMENTO		2006/01/01	2028/12/31								
4.2.3.	18	2006	A 19	ATIVIDADES DE ÂMBITO SOCIAL, CULTURAL E EDUCATIVO		2006/01/01	2028/12/31								
4.2.3.	19	2009	A 2	PROJECTOS DE MOBILIDADE SÓCIO-EDUCATIVA		2009/01/01	2028/12/31								
4.3.				**Diversas não especificadas**				**1,00**	**10.000,00**						**9.999,00**
4.3.	06	2023	A 4	ORÇAMENTO PARTICIPATIVO		2023/01/02	2028/12/31								
4.3.	06	2023	A 4		U5/080701			1,00	10.000,00						9.999,00
							Total :	13.108.704,00	16.678.292,47	876.990,00	198.710,00	165.000,00	46.000,00		3.569.588,47

4.13. Operações de Tesouraria

ENTIDADE	OPERAÇÕES DE TESOURARIA	DATA	ANO	PAGINA
MPL	PERÍODO : 2024/01/01 a 2024/12/31	2025/03/22	2024	1

CÓDIGO CONTA	TERCEIRO	DESIGNAÇÃO	SALDO DA GERÊNCIA ANTERIOR		MOVIMENTO ANUAL		SALDO PARA A GERÊNCIA SEGUINTE	
			DEVEDOR	CREDOR	DEBITO	CREDITO	DEVEDOR	CREDOR
24		ESTADO E OUTROS ENTES PÚBLICOS		327,34	7.600,48	7.581,78		308,64
24.4		Outros impostos		327,34	7.600,48	7.581,78		308,64
24.4.1		Imposto de Selo		327,34	7.600,48	7.581,78		308,64
24.4.1.3		Outros		1,42	148,71	147,29		
24.4.1.3.1		Aquisições onerosas (nº1 Tabela DL 287/03. 12/11)		1,42	148,71	147,29		
24.4.1.4		Cauções		325,92	1.400,39	1.310,86		236,39
24.4.1.4.1		Cauções - numerário (10.3 Tabela DL 287/03. 12/11)		325,92	1.400,39	1.310,86		236,39
24.4.1.5		Imposto de Justiça			6.051,38	6.123,63		72,25
24.4.1.5.1		Imposto de Justiça			6.051,38	6.123,63		72,25
27		Outras contas a receber e a pagar		1.325.723,43	158.932,09	268.356,92		1.435.148,26
27.7		Cauções		1.235.431,15	104.386,89	224.290,20		1.355.334,46
27.7.1		Recebidas de terceiros		1.235.431,15	104.386,89	224.290,20		1.355.334,46
27.7.1.1		Exigível até 12 meses		1.235.431,15	104.386,89	224.290,20		1.355.334,46
27.7.1.1.1		Cauçoes de Empreitadas e Fornecimentos =<1999		26.712,34				26.712,34
27.7.1.1.2		Cauçoes de Empreitadas e Fornecimentos		1.072.642,50	100.908,87	218.477,07		1.190.210,70
	43	ELEVOLUTION - ENGENHARIA, S. A.		113.436,59				113.436,59
	86	ANTONIO SERAFIM DIAS GRENHO		20.224,16				20.224,16
	87	JOAO GUERRA & FILHOS, LDA		2.358,86				2.358,86
	93	MARFIL - MARIO PIRES & FIUZA, LDA		43.538,90				43.538,90
	94	SEBASTIÃO DA ROCHA BARBOSA, LDA		16.794,62				16.794,62
	97	RUSTICASA - CONSTRUCOES, LDA		10.271,00				10.271,00
	372	NORLIMA - EDIFICADORA DO LIMA, LDA.		9.610,48				9.610,48
	389	CORSAR-EQUIPAMENTO E PRODUTOS INDUSTRIAIS, LDA.		562,52				562,52
	499	JOSE ABREU ENES DA LAGE & IRMAO, LDA.		450,15				450,15
	551	MARTINS & FILHOS, SA		22.918,16				22.918,16
	1165	HABITILIMA - SOCIEDADE DE CONSTRUCOES, S.A.		146,60				146,60
	1441	BETOMINHO-SOC.DE CONSTRUCOES, S.A.		1.477,72				1.477,72
	1858	CONSTRUCOES IRMAOS FERNANDES & SANTOS, LDA.		9.423,67				9.423,67
	2777	DUQUE & DUQUE TERRAPLANAGENS, LDA		20.881,73	2.491,32			18.390,41
	2794	JOSE CANDIDO MARTINS ARMADA & FILHOS		1.025,38				1.025,38
	2816	Predilethes-Construções, Lda		60.896,33		19.061,41		79.957,74
	3010	JOAQUIM PEIXOTO DE AZEVEDO & FILHOS, LDA		2.486,75				2.486,75
	3512	SEC-SOCIEDADE DE EMPREITADAS E CONSTRUCOES, LDA.		15.324,43				15.324,43
	3713	INOVLIMA ENGENHARIA & CONSTRUCAO, LDA		72.882,90		8.576,51		81.459,41
	3955	CONSTRUCOES REIMONDE, LDA.		24,97				24,97
	3961	JOTERMICA-JOAO CALDAS CERQUEIRA, UNIPESSOAL, LDA		810,62				810,62
	4037	DAVID BARROS DE OLIVEIRA		213,73				213,73
	4146	Sociedade Albino Matos Fernandes - Engenharia & Construção, Lda.		5.942,00	1.782,60			4.159,40
	4440	CONSTRUCOES REFOIENSE UNIPESSOAL, LDA.		76.682,66	36.475,03			40.207,63
	4595	GONCALVES E CACHADINHA SA		414,95				414,95
	4604	ARMINDO FERNANDES GOMES, LDA.		100.235,05	8.079,78	45.975,37		138.130,64
	4794	EUROLUGUER - TRANSPORTE E ALUGUER DE EQUIPAMENTOS, LDA.		1.681,56				1.681,56
	4819	TOSCCA-EQUIPAMENTOS EM MADEIRA, LDA		2.609,40				2.609,40
	4826	ANTONIO CARNEIRO DE SOUSA UNIPESSOAL, LDA		2.048,36				2.048,36
	4887	AGOSTINHO MALHEIRO COELHO - CONSTRUÇÕES LDA		34,67				34,67
	5194	CONSTRUCOES SOUJULIMA, 2, LDA.		669,90				669,90
	5195	LORENZO CALVO-CONSTRUCOERS E OBRAS PUBLICAS,UNIPESSOAL,LDA		22.454,69				22.454,69
	5340	FRANCISCO BETTENCOUT,LDA		1.861,59				1.861,59
	5447	FREITAS COSTA & FILHOS, S.A.		24.597,85				24.597,85
	5555	SERVILIMANT GALICIA,SL,SUCURSAL EM PORTUGAL		4.907,86				4.907,86
		A TRANSPORTAR ...		1.099.682,18	108.509,35	226.058,85		1.217.231,68

ENTIDADE	OPERAÇÕES DE TESOURARIA	DATA	ANO	PAGINA
MPL	PERÍODO : 2024/01/01 a 2024/12/31	2025/03/22	2024	2

CÓDIGO CONTA	TERCEIRO	DESIGNAÇÃO	SALDO DA GERÊNCIA ANTERIOR		MOVIMENTO ANUAL		SALDO PARA A GERÊNCIA SEGUINTE	
			DEVEDOR	CREDOR	DEBITO	CREDITO	DEVEDOR	CREDOR
		TRANSPORTE ...		1.099.682,18	108.509,35	226.058,85		1.217.231,68
	5631	PRIMUS LEAN-ENGENHARIA & CONSTRUÇÃO,LDA		41.869,23		219,49		42.088,72
	6022	DINAMICAPOLIS UNIPESSOAL,LDA		2.594,26				2.594,26
	6794	NAROM,S.L.SUCURSAL EM PORTUGAL		106.702,73	22.471,51			84.231,22
	7005	FERNANDES & FERNANDES,LDA		20.161,70				20.161,70
	7010	MONTE & MONTE, SA		99.401,00	14.815,52	55.035,52		139.621,00
	7311	EUGREB INVEST,LDA				941,86		941,86
	7398	INOUTBUILD ARQUITETURA,ENGENHARIA & CONSTRUÇÃO,LDA		4.532,98				4.532,98
	7772	PEDRIVALÕES LDA		29.490,14				29.490,14
	8043	EDIBARRA - ENGENHARIA E CONSTRUÇAO,S.A.		37.285,30				37.285,30
	8269	LIMABUILD - ENGENHARIA & CONSTRUÇÃO, LDA		9.416,09	11.484,31	18.952,81		16.884,59
	8296	AVANIS,LDA		12.404,19				12.404,19
	8352	IBERMOINHOS ENGENHARIA UNIPESSOAL,LDA		7.720,52	3.308,80			4.411,72
	8353	RADICALNUANCE,LDA		5.607,21				5.607,21
	8508	PRODÍGIPADRÃO CONSTRUÇÕES,LDA		3.283,01				3.283,01
	9628	REMATE PARCELA, UNIPESSOAL, LDA		8.763,57		41.846,04		50.609,61
	9706	COSTA & CARREIRA, LDA		13.509,76		5.439,81		18.949,57
	9996	PERSPECTIVA MINUCIOSA - UNIPESSOAL,LDA.				12.967,60		12.967,60
	10291	BALTOR STEEL METALOMECÂNICA,LDA.				1.448,34		1.448,34
	10294	GRANICAVEZ - INDUSTRIA DE GRANITO, LDA				8.012,31		8.012,31
27.7.1.1.3		Licenciamentos Sanitarios		1.229,54				1.229,54
27.7.1.1.4		Execução de Obras impostas (loteamentos)		15.347,71				15.347,71
27.7.1.1.5		OUTRAS CAUÇOES DIVERSAS		119.499,06	3.478,02	5.813,13		121.834,17
27.8		Outros devedores e credores		90.292,28	54.545,20	44.066,72		79.813,80
27.8.9		Outros		90.292,28	54.545,20	44.066,72		79.813,80
27.8.9.2		Outros credores		90.292,28	54.545,20	44.066,72		79.813,80
27.8.9.2.9		Outros credores-Outros		90.292,28	54.545,20	44.066,72		79.813,80
27.8.9.2.9.1		Exigível até 12 meses		90.292,28	54.545,20	44.066,72		79.813,80
27.8.9.2.9.1.1		Estado		18,00	43.739,34	43.721,34		
27.8.9.2.9.1.1.5		Autoridades(GNR/PSP/OUTROS)		18,00	12.381,00	12.363,00		
27.8.9.2.9.1.1.8		IRHU-1 DIREITO-PROGRANA DE APOIO AO ACESSO A HABITAÇÃO			31.358,34	31.358,34		
27.8.9.2.9.1.9		Outras entidades		90.274,28	10.805,86	345,38		79.813,80
27.8.9.2.9.1.9.9		CONTAS DE OTS		90.274,28	10.805,86	345,38		79.813,80
27.8.9.2.9.1.9.9.18		DRAEDM- Núcleo Técnico de Licenciamento		594,00				594,00
27.8.9.2.9.1.9.9.20		AIMA_Serviço de Estrangeiros e Fronteiras		81,42	407,06	345,38		19,74
27.8.9.2.9.1.9.9.21		Legado da Herança de Antonio Feijo		89.598,86	10.398,80			79.200,06
		TOTAL ...		1.326.050,77	166.532,57	275.938,70		1.435.456,90

ORGÃO EXECUTIVO

Em ___ de _____ de ___

_____

ORGÃO DELIBERATIVO

Em ___ de _____ de ___

_____

4.14. Contratação Administrativa – Situação dos Contratos

Situação dos contratos

Unidade:Euro

	Contrato					Visto do Tribunal de Contas		Data do primeiro pagamento	Pagamentos na Gerência				Pagamentos acumulados				Observ.
	Entidade	Objecto	Data	Valor	Modalidade adjudicação	Número Registo	Data		Trabalhos normais	Revisão de preços	Trabalhos a mais	Total	Trabalhos normais	Revisão de preços	Trabalhos a mais	Total	
	(1)	(2)	(3)	(4)	(5)	(6)	(7)	(8)	(9)	(10)	(11)	(12)=(9)+(10)+(11)	(13)	(14)	(15)	(16)=(13)+(14)+(15)	(17)
	Empreitada de Obras Públicas																
504853848	Armindo Fernandes Gomes,Lda.	Alargamento da atual rede de esgotos-SAR3-Sistema da Correlhã	13/02/2020	1 046 696,67	a)	643	21/02/2020	25/11/2020	0,00	53 159,64	199 979,60	253 139,24	1 046 696,67	133 894,75	199 979,60	1 380 571,02	
504853848	Armindo Fernandes Gomes,Lda.	Alargamento da atual rede de esgotos-SAR11-Sistema de Freixo	13/02/2020	1 576 767,67	a)	645	21/02/2020	21/12/2020	0,00	118 131,69	282 050,10	400 181,79	1 576 767,66	258 988,08	282 050,10	2 117 805,84	
504008404	Monte & Monte, SA	Rede viaria municipal de Ponte de Lima-requalificação da rua da oliveirinha e rua da ponte do arquinho-caminho de Santiago	25/03/2020	493 104,78	a)	1260	01/06/2020	30/07/2020	0,00	0,00	0,00	0,00	483 452,69	0,00	0,00	483 452,69	
980444829	Narom, Surcusal em Portugal	RVMPL- Ruas do Chouso, Corredoura, Penas, Seixal, Portelinha e Sanjoanes EM 1253-Freguesia de Serdedelo	05/08/2020	476 466,03	a)			31/03/2021	0,00	35 316,83	0,00	35 316,83	472 407,55	35 316,83	0,00	507 724,38	
510152635	Limabluid-Engenharia & Construção, Lda	Recuperação da antiga escola de Serdedelo para incubadora de empresas	16/11/2020	199 313,98	a)			29/12/2020	0,00	0,00	0,00	0,00	178 313,95	5 041,92	19 010,25	202 366,12	
507365640	Pedrivalões, Lda	Revitalização da capela de Santiago e Recuperação e Beneficiação dos alçados e vãos do Museu dos Terceiros	20/01/2021	254 866,40	a)			23/07/2021	0,00	0,00	0,00	0,00	135 889,35	6 693,94	3 267,98	145 851,27	
505902168	Signinum Gestão de Patrimonio cultural, Lda	Conservação e restauro de monumentos - Caminhos de Santiago	12/05/2021	86 625,58	cp)			10/09/2021	0,00	5 958,22	0,00	5 958,22	86 625,58	5 958,22	0,00	92 583,80	
501497889	Cunha Bastos, Lda	Iluminação das Fachadas dos Edificios	03/08/2021	125 822,00	cp)			26/08/2022	0,00	11 414,03	0,00	11 414,03	95 942,22	11 414,03	0,00	107 356,25	
504853848	Armindo Fernandes Gomes,Lda.	Construção de Loteamento Industrial de Calvelo	24/08/2021	2 468 622,08	a)	35851	27/09/2021	18/07/2022	592 381,00	0,00	211 005,65	803 386,65	2 219 085,98	131 876,12	519 325,98	2 870 288,08	
501497889	Cunha Bastos, Lda	Sistemas de Iluminação Decorativa e Publica-LOTE 1,2 E 3	29/09/2021	862 769,15	a)	2102	30/11/2021	26/01/2022	0,00	93 189,67	0,00	93 189,67	862 769,15	93 189,67	0,00	955 958,82	
509464181	Cristiano & Manuel Fernandes, LDA	Promoção da Sustentabilidade Energética - Ponte de Lima-Intervenções em Infraestruturas Publicas da administração Local: Jardim de Infância de Ponte de Lima	05/01/2022	57 809,86	cp)			26/01/2022	0,00	1 420,53	0,00	1 420,53	57 809,86	1 420,53	0,00	59 230,39	
501497889	Cunha Bastos, Lda	Sistemas de Iluminação Decorativa e publica - Municipio de Ponte de Lima - Lote 4	22/03/2022	153 527,13	cp)			28/09/2022	0,00	3 351,54	0,00	3 351,54	153 527,13	3 351,54	0,00	156 878,67	
505154870	Predilethes Construções, Lda.	Alargamento da Atual Rede de Esgotos - SAR4 - Sistema Lanheses S.Pedro D'Arcos e Estorãos	19/01/2023	1 038 195,55	a)	22336	29/05/2023	30/10/2023	0,00	0,00	404 101,93	404 101,93	1 038 195,55	0,00	404 101,93	1 442 297,48	
507365640	Pedrivalões, Lda	Revitalização da Capela de Santiago-Caminho Central Português	31/01/2023	157 304,00	a)			19/06/2023	0,00	0,00	0,00	0,00	132 158,86	0,00	0,00	132 158,86	
510152635	Limabluid-Engenharia & Construção, Lda	Empreitada "Acessibilidade ao tunel da via foral D.ª Teresa"	07/03/2023	191 542,37	a)			21/07/2023	73 096,60	3 693,14	32 663,44	109 453,18	156 034,13	3 693,14	32 663,44	192 390,71	
504008404	Monte & Monte, SA	Requalificação da rua General Norton de Matos	04/052023	996 313,57	a)	22130	26/05/2023	06/11/2023	867 795,19	0,00	58 588,01	926 383,20	931 645,05	0,00	58 588,01	990 233,06	
509538231	Primus Lean-Engenharia & Construções,Lda	Repavimentação das Ruas de Bieitas, Capôs e Rial - Queijada	09/05/2023	41 339,95	a)			21/07/2023	0,00	1 209,44	0,00	1 209,44	40 412,94	1 209,44	0,00	41 622,38	
507365640	Pedrivalões, Lda	Abastecimento de Água ao Concelho - Freguesia de Rebordões Santa Maria e Feitosa	10/05/2023	44 859,73	a)			19/10/2023	31 992,39	0,00	0,00	31 992,39	44 859,73	0,00	0,00	44 859,73	
513440569	Remateparcela, Unipessoal, Lda	Ampliação/Criação de Jardins no Loteamento - Quinta do Abade	23/05/2023	121 781,78	a)			27/09/2023	15 231,37	0,00	0,00	15 231,37	116 282,01	0,00	0,00	116 282,01	

Situação dos contratos

Unidade:Euro

	Contrato					Visto do Tribunal de Contas		Data do primeiro pagamento	Pagamentos na Gerência				Pagamentos acumulados				Observ.
	Entidade	Objecto	Data	Valor	Modalidade adjudicação	Número Registo	Data		Trabalhos normais	Revisão de preços	Trabalhos a mais	Total	Trabalhos normais	Revisão de preços	Trabalhos a mais	Total	
	(1)	(2)	(3)	(4)	(5)	(6)	(7)	(8)	(9)	(10)	(11)	(12)=(9)+(10)+(11)	(13)	(14)	(15)	(16)=(13)+(14)+(15)	(17)
502164700	RED-Relvados e Equipamentos Desportivos, Lda	Marcação de dois Campos de 7 nos Campos municipais de Freixo e Facha	24/05/2023	12 698,80	g)			30/08/2023	6 349,40	0,00	0,00	6 349,40	12 698,80	0,00	0,00	12 698,80	
504038052	Costa & Carreira, Lda	Empreitada Ampliação do Campo Municipal da Correlhã	13/06/2023	405 676,84	a)			22/11/2023	111 907,05	0,00	3 416,91	115 323,96	398 314,08	0,00	3 416,91	401 730,99	
504008404	Monte & Monte, SA	Conservação das plataformas e guardas laterais da Totalidade das ecovias do Rio Lima-Santa Cruz, Vitorino das Donas, Refoios, Fontão-Concelho de Ponte de Lima	19/06/2023	205 395,30	a)			03/11/2023	61 440,64	0,00	0,00	61 440,64	205 395,30	0,00	0,00	205 395,30	
513440569	Remateparcela, Unipessoal, Lda	Requalificação da Avenida Campo do Santissimo-Correlhã	30/06/2023	920 495,36	a)	37134	22/08/2023	22/11/2023	831 486,05	0,00	40 418,04	871 904,09	916 222,84	0,00	40 418,04	956 640,88	
510152635	Limabluid-Engenharia & Construção, Lda	Beneficiação da escola primária de Vitorino de Piães	03/08/2023	54 042,49	a)			25/10/2023	29 926,96	0,00	0,00	29 926,96	54 042,49	0,00	0,00	54 042,49	
516628887	Confimetal-Engenharia Unipessoal, Lda	Colocação de estrutura metalica para plataforma informativa desportiva e coberturas tipo cogumelo - Estadio Municipal do Cruzeiro	21/08/2023	21 783,00	g)			23/02/2024	21 783,00	0,00	2 827,20	24 610,20	21 783,00	0,00	2 827,20	24 610,20	
510152635	Limabluid-Engenharia & Construção, Lda	Obras de infraestruturação dos Lotes LC-2 e LC-3 do Loteamento Industrial da Queijada	21/09/2023	126 208,93	a)			22/11/2023	58 770,21	0,00	0,00	58 770,21	116 890,83	0,00	0,00	116 890,83	
192731084	José Pedro Mota Rodrigues	Execução de Muro de Suporte ao Terreno Municipal (Antiga Bloqueira) na Freguesia da Ribeira	13/12/2023	18 698,40	g)			30/01/2024	18 698,40	0,00	0,00	18 698,40	18 698,40	0,00	0,00	18 698,40	
510152635	Limabluid-Engenharia & Construção, Lda	Empreitada area envolvente à sede da Junta da Freguasia da Ribeira - Execução de Passeio envolvente ao Lago	20/12/2023	1 119,36	g)			30/01/2024	1 119,36	0,00	0,00	1 119,36	1 119,36	0,00	0,00	1 119,36	
516628887	Confimetal-Engenharia Unipessoal, Lda	Fornecimento e colocação de corrimão no Campo Municipal do Cruzeiro	04/01/2024	8 254,50	g)			12/03/2024	8 254,50	0,00	0,00	8 254,50	8 254,50	0,00	0,00	8 254,50	
500968764	Martins & Filhos, SA	RVMPL-Intervenções Diversas no Caminho Municipal n.º:1265 Freguesia de Cabaços e Fojo Lobal	04/01/2024	8 946,40	g)			30/09/2024	8 946,40	0,00	0,00	8 946,40	8 946,40	0,00	0,00	8 946,40	
502164700	RED-Relvados e Equipamentos Desportivos, Lda	Marcação de Campos de 9 nos Campos Municipais de Arcozelo, Facha, Freixo e Gandra	25/01/2024	26 288,00	cp)			17/05/2024	26 288,00	0,00	0,00	26 288,00	26 288,00	0,00	0,00	26 288,00	
517443678	Persoectiva Minusiosa - Unipessoal, Lda	Empreitada de Adaptação de Edificios Para Creches Municipais da Gandra e das Lagoas	26/01/2024	415 058,01	a)			29/05/2024	274 913,37	0,00	0,00	274 913,37	274 913,37	0,00	0,00	274 913,37	
507263731	Inovlima Engenharia & Construção, Lda	Execução de Abrigo de Passageiros junto à EB 2,3 Arcozelo	26/01/2024	8 987,35	cp)			05/04/2024	8 987,35	0,00	0,00	8 987,35	8 987,35	0,00	0,00	8 987,35	
507263731	Inovlima Engenharia & Construção, Lda	Execução de espaço para Ecoponto e RSU junto à EB 2.3 de Arcozelo	26/01/2024	7 134,33	cp)			05/04/2024	7 134,33	0,00	0,00	7 134,33	7 134,33	0,00	0,00	7 134,33	
507263731	Inovlima Engenharia & Construção, Lda	Execução de Plataformas Subterraneas para RSU e Ecopontos da Quinta da Bouça do Abade-Feitosa	26/01/2024	61 420,64	cp)			31/05/2024	61 420,64	0,00	0,00	61 420,64	61 420,64	0,00	0,00	61 420,64	
507263731	Inovlima Engenharia & Construção, Lda	Execução de Parque de Estacionamento na Quinta da Bouça do Abade Feitosa	26/01/2024	63 845,92	cp)			05/04/2024	63 845,92	0,00	0,00	63 845,92	63 845,92	0,00	0,00	63 845,92	
508367891	L2M - Elementar & Sustentavel, Lda	Projeto de Execução de AVAC + Projeto de Térmica + Emissão de Pré Certificado da Creche da Feitosa	09/02/2024	4 551,00	g)			06/03/2024	4 551,00	0,00	0,00	4 551,00	4 551,00	0,00	0,00	4 551,00	

Situação dos contratos

Unidade:Euro

	Contrato					Visto do Tribunal de Contas		Data do primeiro pagamento	Pagamentos na Gerência				Pagamentos acumulados				Observ.
Entidade	Objecto	Data	Valor	Modalidade adjudicação	Número Registo	Data		Trabalhos normais	Revisão de preços	Trabalhos a mais	Total	Trabalhos normais	Revisão de preços	Trabalhos a mais	Total	
(1)	(2)	(3)	(4)	(5)	(6)	(7)	(8)	(9)	(10)	(11)	(12)=(9)+(10)+(11)	(13)	(14)	(15)	(16)=(13)+(14)+(15)	(17)
508367891	L2M - Elementar & Sustentavel, Lda	Projeto de Execução de AVAC + Projeto de Térmica + Emissão de Pré Certificado da Creche da Anais	09/02/2024	5 682,60	g)			06/03/2024	5 682,60	0,00	0,00	5 682,60	5 682,60	0,00	0,00	5 682,60	
510152635	Limabluid-Engenharia & Construção, Lda	Beneficiação da Escola Primária de Bertiandos - Construção de Alpendre	26/02/2024	43 840,01	a)			30/04/2024	43 753,09	0,00	0,00	43 753,09	43 753,09	0,00	0,00	43 753,09	
510152635	Limabluid-Engenharia & Construção, Lda	Beneficiação da Escola Primária da Seara - Construção de Alpendre	26/02/2024	44 036,11	a)			30/04/2024	44 036,11	0,00	0,00	44 036,11	44 036,11	0,00	0,00	44 036,11	
515513571	Márcio Costa & Nuno Costa Construções, Lda	Intervenções nas casas de Turismo de Labrujó, Cabração e Rendufe	27/02/2024	15 635,85	g)			15/07/2024	12 291,55	0,00	0,00	12 291,55	12 291,55	0,00	0,00	12 291,55	
507732090	Curvas de Agua, Unipessoal, Lda	Auditoria e certificação energética do Edificio no Centro de Saúde de Freixo	05/03/2024	7 441,50	g)			09/05/2024	7 441,50	0,00	0,00	7 441,50	7 441,50	0,00	0,00	7 441,50	
507732090	Curvas de Agua, Unipessoal, Lda	Auditoria e certificação energética do Edificio no Centro de Saúde de Ponte de Lima	05/03/2024	7 687,50	g)			09/05/2024	7 687,50	0,00	0,00	7 687,50	7 687,50	0,00	0,00	7 687,50	
504008404	Monte & Monte, SA	Empreitada de Requalificação da envolvente ao cemitério de Fontão	18/03/2024	421 673,28	a)			27/09/2024	181 648,02	0,00	0,00	181 648,02	181 648,02	0,00	0,00	181 648,02	
510152635	Limabluid-Engenharia & Construção, Lda	Empreitada de Requalificação do Centro Cívico de Sá	19/03/2024	334 178,68	a)			15/05/2024	144 728,86	0,00	0,00	144 728,86	144 728,86	0,00	0,00	144 728,86	
509299431	Inerbritas, Transformação de Granitos, S.A.	Empreitada de arranjos exteriores do caminho de Santiago junto à Capela de Santiago	20/03/2024	36 299,70	cp)			05/06/2024	36 299,70	0,00	0,00	36 299,70	36 299,70	0,00	0,00	36 299,70	
510152635	Limabluid-Engenharia & Construção, Lda	Empreitada de Requalificação da área envolvente à casa Paroquial da Gemieira	22/03/2024	8 564,80	g)			29/05/2024	8 564,80	0,00	0,00	8 564,80	8 564,80	0,00	0,00	8 564,80	
507732090	Curvas de Agua, Unipessoal, Lda	Construção e Beneficiação de Instalações de Saúde - Centro de Saúde de Freixo - Realização de Estudo Luminotécnico	25/03/2024	1 291,50	g)			09/05/2024	1 291,50	0,00	0,00	1 291,50	1 291,50	0,00	0,00	1 291,50	
507732090	Curvas de Agua, Unipessoal, Lda	Construção e Beneficiação de Instalações de Saúde - Centro de Saúde de Ponte de Lima - Realização de Estudo Luminotécnico	25/03/2024	1 722,00	g)			09/05/2024	1 722,00	0,00	0,00	1 722,00	1 722,00	0,00	0,00	1 722,00	
505473488	Francisco Gomes, Lda	Empreitada de Cobertura Metálica da Bancada do Campo Municipal da Facha	02/04/2024	47 535,70	cp)			29/05/2024	47 535,70	0,00	0,00	47 535,70	47 535,70	0,00	0,00	47 535,70	
505473488	Franscisco Gomes, Lda	Fornecimento e colocação de Portão Metálico no Campo Municipal do Cruzeiro	17/04/2024	1 113,00	g)			15/05/2024	1 113,00	0,00	0,00	1 113,00	1 113,00	0,00	0,00	1 113,00	
500968764	Martins & Filhos, SA	Empreitada RVMPL - Reparação de pavimento na rua de S.Pedro - Vitorino de Piães	19/04/2024	6 349,40	g)			30/09/2024	6 349,40	0,00	0,00	6 349,40	6 349,40	0,00	0,00	6 349,40	
510668542	Valcomar - Investimentos Unipessoal, Lda	Empreitada "Beneficiação do Espaço junto à Alameda de S.João"	04/06/2024	20 670,00	g)			17/09/2024	20 670,00	0,00	0,00	20 670,00	20 670,00	0,00	0,00	20 670,00	
508483077	Inácio Duarte Pinto Pereira, Unipessoal, Lda	Beneficiação de Passeio na Rua de Sernados - Freguesia da Feitosa	05/06/2024	3 916,06	g)			16/08/2024	3 916,06	0,00	0,00	3 916,06	3 916,06	0,00	0,00	3 916,06	
510569331	Terraplanagens Amadeu Miranda, Lda	Reconstrução de muro de suporte na rua da Boça D'Abade na Freguesia de Estorãos	12/06/2024	18 073,00	cp)			18/12/2024	18 073,00	0,00	0,00	18 073,00	18 073,00	0,00	0,00	18 073,00	
515443484	HSM-Recycling Renewables & Metal, Lda	Empreitada de elevação de 17 tampas de ecopontos e desobstrução e desinfeção de RSU'S	14/06/2024	27 480,50	g)			30/08/2024	27 480,50	0,00	0,00	27 480,50	27 480,50	0,00	0,00	27 480,50	

Situação dos contratos

Unidade:Euro

	Contrato					Visto do Tribunal de Contas		Data do primeiro pagamento	Pagamentos na Gerência				Pagamentos acumulados				Observ.
	Entidade	Objecto	Data	Valor	Modalidade adjudicação	Número Registo	Data		Trabalhos normais	Revisão de preços	Trabalhos a mais	Total	Trabalhos normais	Revisão de preços	Trabalhos a mais	Total	
	(1)	(2)	(3)	(4)	(5)	(6)	(7)	(8)	(9)	(10)	(11)	(12)=(9)+(10)+(11)	(13)	(14)	(15)	(16)=(13)+(14)+(15)	(17)
509502270	Eugreb Invest, Lda	Empreitada de construção de coberturas para as bancadas dos campos Municipais de Freixo e Gandra	21/06/2024	43 062,97	a)			13/11/2024	19 967,38	0,00	0,00	19 967,38	19 967,38	0,00	0,00	19 967,38	
509538231	PRIMUS LEAN-Engenharia & Construção, Lda	Beneficiação dos Pavimentos do Jardim da Via Foral de D.Teresa / Beneficiação das Acessibilidades ao Parque de Lazer	21/06/2024	137 546,68	a)			22/10/2024	3 443,62	0,00	0,00	3 443,62	3 443,62	0,00	0,00	3 443,62	
502164700	RED-Relvados e Equipamentos Desportivos, Lda	Empreitada - Substituição do Relvado Sintético do campo das Lagoas de Bertiandos	27/06/2024	148 544,48	a)			22/10/2024	146 280,00	0,00	0,00	146 280,00	146 280,00	0,00	0,00	146 280,00	
514978287	Baltor Steel Metalomecânica, Lda	Empreitada de reabilitação de frações ou de prédios Habitacionais - Arcozelo	28/06/2024	1 677 138,57	a)			16/12/2024	30 704,73	0,00	0,00	30 704,73	30 704,73	0,00	0,00	30 704,73	
505821974	Granicavez - Industria de Granito, Lda	Empreitada "Requalificação da Rua Agostinho José Taveira"	28/06/2024	2 422 310,81	a)	1700	24/08/2024	16/12/2024	169 861,08	0,00	0,00	169 861,08	169 861,08	0,00	0,00	169 861,08	
505902168	Signinum, Gestão Património Cultural, Lda	Elaboração de relatótio preliminar rua Agostinho José Taveira	15/07/2024	6 149,26	g)			14/08/2024	6 149,26	0,00	0,00	6 149,26	6 149,26	0,00	0,00	6 149,26	
510152635	Limabluid-Engenharia & Construção, Lda	Construção de rampa no Estádio Municipal do Cruzeiro	09/08/2024	1 272,00	g)			27/09/2024	1 272,00	0,00	0,00	1 272,00	1 272,00	0,00	0,00	1 272,00	
510152635	Limabluid-Engenharia & Construção, Lda	Empreitada requalificação da área envolvente ao Centro Civico da Gemieira	09/08/2024	5 809,86	g)			30/09/2024	5 809,86	0,00	0,00	5 809,86	5 809,86	0,00	0,00	5 809,86	
500668370	Exigrapel - Exploração Industrial Granítica de Pedra de Pedrogão, Lda	Reparação de pavimento de passeio e poste de sinal de trânsito na rua da quingosta devido a acidente - Freguesia de Arca e Ponte de Lima	20/08/2024	795,00	g)			19/11/2024	795,00	0,00	0,00	795,00	795,00	0,00	0,00	795,00	
509464181	Cristiano & Manuel Fernandes, Lda	Substituição de Luminária danificada na rua da quingosta devido a acidente - Freguesia de Arca e Ponte de Lima	20/08/2024	1 590,00	g)			21/11/2024	1 590,00	0,00	0,00	1 590,00	1 590,00	0,00	0,00	1 590,00	
510152635	Limabluid-Engenharia & Construção, Lda	Empreitada "Beneficiação da Antiga Escola Primária da Freguesia da Seara"	29/08/2024	9 667,20	g)			06/12/2024	9 667,20	0,00	0,00	9 667,20	9 667,20	0,00	0,00	9 667,20	
507263733	Inovlima Engenharia & Construção, Lda	Construção de Passeio e Estacionamento na rua de Linhares - Estorãos	08/10/2024	141 989,42	a)			27/12/2024	40 433,70	0,00	0,00	40 433,70	40 433,70	0,00	0,00	40 433,70	
510152635	Limabluid-Engenharia & Construção, Lda	Empreitada de execução de passeio e estacionamento na EN 204 - Vitorino de Piães	08/10/2024	308 319,87	a)			19/12/2024	21 147,00	0,00	0,00	21 147,00	21 147,00	0,00	0,00	21 147,00	
504008404	Monte & Monte, SA	Instalação de Plataformas Substerrâneas na Freguesia de Cabaços e Fojo Lobal	15/10/2024	31 745,94	g)			23/12/2024	31 745,94	0,00	0,00	31 745,94	31 745,94	0,00	0,00	31 745,94	
501825541	Rusticasa - Construções, Lda	Empreitada "Construção de 2 Bungalows (Espigueiros) de Madeira na Quinta de Pentieiros"	24/10/2024	93 280,00	cp)			20/11/2024	93 280,00	0,00	0,00	93 280,00	93 280,00	0,00	0,00	93 280,00	
505672910	Construções Cerqueira & Filhos, Lda	Empreitada "Reparação de Pavimentos na Zona Urbana"	30/10/2024	31 712,44	g)			19/12/2024	31 712,44	0,00	0,00	31 712,44	31 712,44	0,00	0,00	31 712,44	
	TOTAL			18 878 458,60					4 420 463,23	326 844,73	1 235 050,88	5 982 358,84	13 272 526,77	692 048,21	1 565 649,44	15 530 224,42	

a)Concurso público;
b)Concurso limitado com prévia qualificação;
c)Concurso limitado com apresentação de candidaturas;
d)Concurso limitado sem a apresentação de candidaturas;
e)Por negociação com publicação prévia de anúncio
f)Por negociação sem a publicação prévia de anúncio;
g)Ajuste directo
h)concurso público sem publicação de anuncio
i)Procedimento com consulta prévia
j)Concurso limitado sem publicação de anuncio
l)Concurso limitado
m)Procedimento por negociação
n)Por negociação sem apresentação prévia de candidaturas
o)Procedimento por negociação sem publicação prévia de na
cp) Consulta Prévia

Situação dos contratos

Unidade:Euro

	Contrato					Visto do Tribunal de Contas		Data do primeiro pagamento	Pagamentos na Gerência				Pagamentos acumulados				Observ.
	Entidade	Objecto	Data	Valor	Modalidade adjudicação	Número Registo	Data		Trabalhos normais	Revisão de preços	Trabalhos a mais	Total	Trabalhos normais	Revisão de preços	Trabalhos a mais	Total	
	(1)	(2)	(3)	(4)	(5)	(6)	(7)	(8)	(9)	(10)	(11)	(12)=(9)+(10)+(11)	(13)	(14)	(15)	(16)=(13)+(14)+(15)	(17)
	PRESTAÇÃO DE SERVIÇOS																
503270920	Vastus-Gabinete de Projectos Planeamento e Ambiente, Lda	Revisão de Plano Director Municipal de Ponte de Lima	16/12/2014	91 635,00	g)			23/02/2018	0,00			0,00	87 053,25			87 053,25	
509387241	Leiras do Carvalhal Serviços de Turismo e Produtos Agrícolas, Lda	Elaboração da Avaliação Ambiental e Revisão do RAN para o Concelho de Ponte de Lima	16/12/2014	39 606,00	g)			10/02/2015	0,00			0,00	29 704,50			29 704,50	
503773263	J.M.Carvalho de Araújo-Arquitetura e Design, Lda	Elaboração do Projeto de Arquitetura do Mercado Municipal de Ponte de Lima -Av de S. João	16/10/2018	55 227,00	cp)			19/03/2019	0,00			0,00	30 374,85			30 374,85	
505129248	Patricio Pereira, Lda	Elaboração do projeto do polo industrial de Calvelo	20/05/2019	86 100,00	cp)			16/09/2019	0,00			0,00	77 490,00			77 490,00	
517268329	Lopes & Pertile Architects, Lda	Projeto de Arquitetura da Casa do Conhecimento	14/10/2024	89 728,50	cp)			13/11/2024	8 972,85			8 972,85	8 972,85			8 972,85	
517750708	Ateliers do Vale, Lda	Projeto de Arquitetura da Academia das Artes	09/10/2024	91 512,00	cp)			13/11/2024	9 151,20			9 151,20	9 151,20			9 151,20	
508268800	Smartstep- Sistemas de Mobilidade Integrados, Lda	Aquisição de serviços de manutenção e suporte do sistema de gestão e controlo de assiduidade	23/02/2021	10 516,50	g)			09/12/2021	0,00			0,00	7 011,00			7 011,00	
504615947	MEO - Serviços de Comunicações e Multimédia, S.A.	Aquisição de serviços de telecomunicações fixas e móveis	06/04/2021	27 988,06	cp)			26/05/2021	3 641,37			3 641,37	27 197,52			27 197,52	
509216820	CSBE - Clínica de Saúde e Bem Estar	Aquisição de serviços externos de Medicina Ocupacional	24/08/2021	47 994,60	cp)			22/04/2022	0,00			0,00	36 586,56			36 586,56	
513720693	Postura Exemplar - Consultoriae Engenharia Financeira, Ld.ª	Aquisição de serviços para preparação e gestão das candidaturas englogbadas no acordo celebrado ao abrigo do programa 1.º Direito	03/01/2021	23 370,00	g)			18/03/2022	9 102,00			9 102,00	23 370,00			23 370,00	
504990926	Medidata.Net, Sistemas de Informação para as Autarquias, S.A.	Contrato de Suporte e Manutenção das Aplicações SIGMA para três Anos (2022 a 2024)	11/01/2022	104 447,45	g)			24/03/2022	34 815,81			34 815,81	104 412,63			104 412,63	
504674170	SOREVCO - Instalação de Aparelhos de Refrigeração e Ar Condicionado, Ld.ª	Aquisição de serviços de manutenção preventiva de técnico de instalação e manutenção de edifícios e sistemas (TIM) e os serviços de manutenção corretiva para os sistemas de AVAC	31/01/2022	31 365,00	cp)			20/05/2022	10 455,00			10 455,00	26 137,50			26 137,50	
505331187	Wire Maze - Sistemas de Informação, S.A.	Aquisição de serviços de contrato de manutenção e assistência técnica para a intranet Municipal	08/02/2022	8 610,00	g)			27/04/2022	2 456,31			2 456,31	8 610,00			8 610,00	

Situação dos contratos

Unidade:Euro

	Contrato					Visto do Tribunal de Contas		Data do primeiro pagamento	Pagamentos na Gerência				Pagamentos acumulados				Observ.
	Entidade	Objecto	Data	Valor	Modalidade adjudicação	Número Registo	Data		Trabalhos normais	Revisão de preços	Trabalhos a mais	Total	Trabalhos normais	Revisão de preços	Trabalhos a mais	Total	
	(1)	(2)	(3)	(4)	(5)	(6)	(7)	(8)	(9)	(10)	(11)	(12)=(9)+(10)+(11)	(13)	(14)	(15)	(16)=(13)+(14)+(15)	(17)
515965910	Youniverse - Global Solutions, Ld.ª	Aquisição de serviços de consultoria no âmbito da atualização geral do regulamento e tabelas de taxas municipais e sua fundamentação económico-financeira do município de Ponte de Lima	11/03/2022	24 108,00	g)			29/06/2022	0,00			0,00	9 643,20			9 643,20	
510822401	Greenbutterfly, Ld.ª	Aquisição de serviço de limpeza permanente do Centro de Vacinação Covid - 19	25/03/2022	24 600,00	g)			27/04/2022	0,00			0,00	21 001,82			21 001,82	
165231572	Maria do Céu Amorim Araújo	Aquisição de serviços para manutenção de espaços verdes, loteamentos e propriedades do Município de Ponte de Lima	11/04/2022	84 857,70	cp)			29/07/2022	0,00			0,00	70 260,60			70 260,60	
505331187	Wire Maze - Sistemas de Informação S.A.	Aquisição de serviços de solução de atendimento multicanal integrado no site municipal - Licenciamento SAAS para 3 anos	27/04/2022	14 760,00	g)			01/08/2022	4 920,00			4 920,00	14 760,00			14 760,00	
504448382	Oramix - Sistemas de Informação, S.A.	Aquisição de Serviços para Renovação do Contrato de manutenção do Licenciamento do Software Oracle n.º 2336561 e Serviço de Manutenção Preventiva	27/05/2022	23 731,05	cp)			27/10/2022	7 910,35			7 910,35	23 731,05			23 731,05	
513759077	Coordenada Decimal, Associação de Nadadores Salvadores de Viana do Castelo	Aquisição de Serviços de Vigilância e Salvamento nas Piscinas Municipais	23/06/2022	70 356,00	cp)			02/09/2022	0,00			0,00	66 821,53			66 821,53	
506272110	Leader - Empresa de Trabalho Temporário, Ld.ª	Aquisição de serviços de gestão contratual de vários recursos humanos para diversos serviços municipais	15/07/2022	81 154,49	cp)			26/08/2022	0,00			0,00	72 354,79			72 354,79	
500469148	Táxibus Limarense, Ld.ª	Aquisição de serviços de transporte de utentes da APPACDM e AAPEL	18/07/2022	24 380,00	cp)			21/10/2022	0,00			0,00	23 253,75			23 253,75	
508496870	Keep Solutions, Ld.ª	Aquisição de serviços de manutenção, formação e suporte com assistência remota aos softwares do Arquivo, Biblioteca e Museus	24/08/2022	43 050,00	g)			14/11/2022	14 350,00			14 350,00	35 875,00			35 875,00	
516479725	Lusofogo, Unipessoal, Ld.ª	Manutenção de equipamentos de combate a incêndios dos edifícios e viaturas municipais	26/08/2022	46 073,04	cp)			25/01/2023	18 309,56			18 309,56	43 752,13			43 752,13	
503857769	MIND - Software Multimédia e Industrial, S.A.	Aquisição de serviços de suporte e manutenção para a solução ePAPER para 3 anos	15/09/2022	25 830,00	g)			19/01/2023	12 915,00			12 915,00	21 525,00			21 525,00	
507836758	Alvegal, Viagens e Turismo, Ld.ª	Aquisição de serviço de transporte de alunos do 1.º Ciclo do Ensino Básico para o ano letivo 2022/2023 - circuito 1 e circuito 3	15/09/2022	75 747,60	a)			27/10/2022	2 746,46			2 746,46	75 747,60			75 747,60	

Situação dos contratos

Unidade:Euro

	Contrato					Visto do Tribunal de Contas		Data do primeiro pagamento	Pagamentos na Gerência				Pagamentos acumulados				Observ.
	Entidade	Objecto	Data	Valor	Modalidade adjudicação	Número Registo	Data		Trabalhos normais	Revisão de preços	Trabalhos a mais	Total	Trabalhos normais	Revisão de preços	Trabalhos a mais	Total	
	(1)	(2)	(3)	(4)	(5)	(6)	(7)	(8)	(9)	(10)	(11)	(12)=(9)+(10)+(11)	(13)	(14)	(15)	(16)=(13)+(14)+(15)	(17)
504133799	UTS - Viagens e Serviços, S.A.	Aquisição de serviço de transporte de alunos do 1.º Ciclo do Ensino Básico para o ano letivo 2022/2023 - circuito 2 e circuito 4.	15/09/2022	66 207,60	a)			31/10/2022	0,00			0,00	64 000,68			64 000,68	
221122826	Joana Margarida Araújo Silva	Aquisição de serviços de comunicação e design	21/09/2022	17 789,23	g)			13/10/2022	0,00			0,00	14 462,74			14 462,74	
503761877	Instituto Politécnico de Viana do Castelo	Aquisição de serviços de desenvolvimento do Plano Municipal de Ação Climática	04/10/2022	13 591,50	g)			31/08/2023	0,00			0,00	3 397,88			3 397,88	
507796012	Hobbyvida, Desporto, Educação e Vitivinicultura, Ld.ª	Aquisição de serviços para pretstação de serviços de gestão contratual de 6 Recursos Humanos para as cantinas de Estabelecimentos de Educação e Ensino do Concelho	09/11/2022	72 678,24	cp)			27/12/2022	0,00			0,00	67 344,93			67 344,93	
500940231	Generali Seguros, S.A.	Aquisição de Apólices de seguros	28/12/2022	258 812,67	a)			27/01/2023	258 812,67	5 857,00		264 669,67	258 812,67	5857		264 669,67	
980609089	AIG Europe S.A.	Aquisição de Apólices de seguros	28/12/2022	15 788,37	a)			10/02/2023	15 788,42			15 788,42	15 788,42			15 788,42	
507957547	Saphety Level - Trsted Services, S.A.	Aquisição de sevriço spara utilização de plataforma de faturação eletrónica	10/01/2023	2 214,00	g)			16/03/2023	184,50			184,50	2 214,00			2 214,00	
506475433	Ambiflora - Serviços de Silvicultura e Exploração Florestal, Lda.	Aquisição de serviços para Parque Arbóreo da Quinta de Antepaço	16/01/2023	118 138,18	a)			03/02/2023	0,00			0,00	109 048,36			109 048,36	
508515548	Minhocom - Gestão de Infraestruturas de Telecomunicações	Aquisição de serviços de conetividade simétrica em fibra ótica para o Município de Ponte de Lima	08/02/2023	26 948,36	g)			24/02/2023	8 952,05			8 952,05	16 818,55			16 818,55	
505968037	Pimenta do Vale - Laboratórios, Lda.	Aquisição de serviços para assistência técnica para implementação do Plano de Monitorização de Qualidade da Água no âmbito do loteamento do Pólo Industrial dos Granitos das Pedras Finas	28/02/2023	17 779,04	cp)			25/01/2024	1 333,57			1 333,57	1 333,57			1 333,57	
505331187	Wire Maze - Sistemas de Informação, S.A.	Aquisição de serviços de plataforma de gestão de orçamento participativo wirevoice	29/03/2023	18 413,10	g)			22/05/2023	6 137,70			6 137,70	12 275,40			12 275,40	
507652061	Montinveste - Gestão de Investimentos, S.A.	Aquisição de sevriços para alojamento de convidados do Teatro	29/03/2023	22 445,55	cp)			25/05/2023	6 068,50			6 068,50	21 796,78			21 796,78	
505331187	Wire Maze - Sistemas de Informação, S.A.	Aquisição de serviços para contrato de suporte e manutenção para o portal municipal e APP's para plataformas móveis	29/03/2023	14 557,05	g)			10/05/2023	6 524,00			6 524,00	11 376,35			11 376,35	

Situação dos contratos

Unidade:Euro

	Contrato					Visto do Tribunal de Contas		Data do primeiro pagamento	Pagamentos na Gerência				Pagamentos acumulados				Observ.
	Entidade	Objecto	Data	Valor	Modalidade adjudicação	Número Registo	Data		Trabalhos normais	Revisão de preços	Trabalhos a mais	Total	Trabalhos normais	Revisão de preços	Trabalhos a mais	Total	
	(1)	(2)	(3)	(4)	(5)	(6)	(7)	(8)	(9)	(10)	(11)	(12)=(9)+(10)+(11)	(13)	(14)	(15)	(16)=(13)+(14)+(15)	(17)
223426148	Sónia Marisa Martins Tadeu	Aquisição de serviços para manutenção de maquetes do Museu do brinquedo Português	31/03/2023	14 760,00	g)			25/05/2023	2 460,00			2 460,00	14 760,00			14 760,00	
513098844	Nuwave Assist, S.A.	Aquisição de serviços de manutenção dos equipaments das piscinas municipais de Ponte de Lima e Centro Educativo das Lagoas	04/04/2023	28 445,07	cp)			28/06/2023	11 374,56			11 374,56	28 445,06			28 445,06	
501755616	C.I.T.A.C. - Circuitos Internos de Televisão e Antenas Coletivas, Lda.	Aquisição de serviços para substituição do sitema de som existente no centro histórico	06/04/2023	15 589,02	g)			13/03/2024	15 589,02			15 589,02	15 589,02			15 589,02	
503473456	Minius Publicações, Lda.	Aquisição de serviços para edições extra - Agrafadas em papel melhorado e realização e impressão de encartes e suplementos noticiosos	18/04/2023	55 350,00	cp)			14/06/2023	11 131,50			11 131,50	55 350,00			55 350,00	
178102016	Francisco Araújo Amorim	Aquisição de serviços para fornecimento e instalação de estrutura para suspensão de candelabrio no Teatro Diogo Bernardes	20/04/2023	6 789,80	g)			31/05/2023	0,00			0,00	6 452,85			6 452,85	
506794385	Joaquim Caseiro Canalizações, Lda.	Aquisição de serviços para realização de pequenas intervenções de conservação e reparação de pichelaria	26/04/2023	18 450,00	g)			28/06/2023	0,00			0,00	18 058,89			18 058,89	
509655491	Dinamo 10, Lda.	Aquisição de serviço para o desenvolvimento do projeto de instalação de incubadora na escola primária de Serdedelo e remodelação do atendimento ao munícipe da Câmara Municipal de Ponte de Lima	26/04/2023	14 760,00	g)			21/07/2023	4 520,25			4 520,25	11 900,25			11 900,25	
509464181	Cristiano & Manuel Fernandes, Lda.	Aquisição de serviços para realização de pequenas intervenções de conservação e reparação de eletricidade e telecomunicações em edifícios municipais e espaços públicos do município	10/05/2023	24 477,00	g)			23/06/2023	7 980,52			7 980,52	24 477,00			24 477,00	
507596528	Logframe - Consultadoria e Formação, Lda.	Aquisição de serviços de consultadoria para atualização dos documentos estratégico de rede social, diagnóstico social, plano de desenvolvimento social e elaboração da carta social do concelho de Ponte de Lima	11/05/2023	20 418,00	g)			23/10/2023	14 292,60			14 292,60	20 418,00			20 418,00	
217395872	Teresa Alexandra Aroso Vilaverde	Aquisição de serviços para elaboração do Plano Geral de Organização e de Arquitetura da Aldeia Equestre	11/05/2023	49 200,00	cp)			14/06/2023	7 840,00			7 840,00	23 520,00			23 520,00	
503388971	Limiavet Serviços Veterinários, Lda.	Aquisição de serviços médico-veterinários	30/05/2023	12 915,00	g)			23/11/2023	5 170,32			5 170,32	9 588,55			9 588,55	

Situação dos contratos

Unidade:Euro

	Contrato					Visto do Tribunal de Contas		Data do primeiro pagamento	Pagamentos na Gerência				Pagamentos acumulados				Observ.
	Entidade	Objecto	Data	Valor	Modalidade adjudicação	Número Registo	Data		Trabalhos normais	Revisão de preços	Trabalhos a mais	Total	Trabalhos normais	Revisão de preços	Trabalhos a mais	Total	
	(1)	(2)	(3)	(4)	(5)	(6)	(7)	(8)	(9)	(10)	(11)	(12)=(9)+(10)+(11)	(13)	(14)	(15)	(16)=(13)+(14)+(15)	(17)
505719649	Mola Olivarum Cultura e Património, Lda.	Aquisição de serviços de assessoria e coordenação técnica do Museu dos Terceiros	31/05/2023	7 380,00	g)			29/09/2023	2 460,00			2 460,00	6 765,00			6 765,00	
500208298	Orgal - Organização Gráfica e Publicidade de Orlando & Cª, Lda.	Aquisição de serviços de impressão de 500 exemplares do catálago Art'Lima 2023 - O Eterno Feminino	21/06/2023	8 357,85	g)			25/08/2023	0,00			0,00	7 202,70			7 202,70	
516024612	Maria Ofélia Lima Puga Unipessoal, Lda.	Aquisição de serviços para manutenção de espaços verdes e limpeza do espaço urbano	26/06/2023	7 380,00	g)			09/10/2023	4 240,00			4 240,00	6 360,00			6 360,00	
240812077	Sara Filipa Silva Cardoso	Aquisição de serviços na área protegida	10/07/2023	14 374,92	g)			21/08/2023	8 385,37			8 385,37	14 374,92			14 374,92	
505355760	Enermeter - Sistemas de Medição, Unipessoal, Lda.	Forneciemnto de sistema de gestão de recolha de resíduos e limpeza urbana (assistência técnica)	13/07/2023	16 236,00	cp)			23/12/2024	16 236,00			16 236,00	16 236,00			16 236,00	
504982010	RRI - Serviços Ambientais, S.A.	Aquisição de serviços para recolha indiferenciada de resíduos urbanos	14/07/2023	43 304,59	cp)			26/09/2023	0,00			0,00	37 319,40			37 319,40	
501933840	Beltrão Coelho Minho Sistemas Escritório, Lda.	Aquisição de serviços para mensalidade de software	18/07/2023	2 435,40	cp)			11/10/2023	1 826,54			1 826,54	2 435,40			2 435,40	
506998959	Viamapa - Serviços de Topografia, S.A.	Aquisição de serviços para o Sistema de Informação Cadastral Simplificada	02/08/2023	24 575,40	g)			16/10/2023	6 033,15			6 033,15	24 575,40			24 575,40	
510417400	Take Film, Produções Audiovisuais, Lda.	Aquisição de serviços para produção de vídeos promocionais	04/08/2023	14 022,00	cp)			14/11/2023	7 011,00			7 011,00	14 022,00			14 022,00	
510981259	Remate Florestal, Corte e Abate de Árvores, Lda.	Aquisição de serviços de manutenção de espaços verdes, loteamentos e propriedades do município	04/08/2023	88 560,00	cp)			03/11/2023	30 495,14			30 495,14	74 670,64			74 670,64	
510981259	Remate Florestal, Corte e Abate de Árvores, Lda.	Aquisição de serviços de limpeza do Pólo Industrial do Granito das Pedras Finas	04/08/2023	16 454,94	g)			19/03/2024	14 180,68			14 180,68	14 180,68			14 180,68	
508910170	Segurvez Segurança Privada, Unipessoal, Lda.	Aquisição de serviços de vigilância e segurança nas Feiras Novas 2024	07/08/2023	49 180,32	cp)			09/11/2023	0,00			0,00	46 228,32			46 228,32	
500464148	Táxibus Limarense, Ld.ª	Aquisição de serviços para transporte complementar APPADCM e AAPEL	22/08/2023	27 061,80	cp)			16/10/2023	18 468,38			18 468,38	25 820,01			25 820,01	
509216820	CSBE - Clínica de Saúde e Bem Estar	Aquisição de serviços externos de Medicina Ocupacional	24/08/2023	60 816,24	cp)			27/09/2023	8 797,56			8 797,56	10 062,26			10 062,26	

Situação dos contratos

Unidade:Euro

	Contrato					Visto do Tribunal de Contas		Data do primeiro pagamento	Pagamentos na Gerência				Pagamentos acumulados				Observ.
	Entidade	Objecto	Data	Valor	Modalidade adjudicação	Número Registo	Data		Trabalhos normais	Revisão de preços	Trabalhos a mais	Total	Trabalhos normais	Revisão de preços	Trabalhos a mais	Total	
	(1)	(2)	(3)	(4)	(5)	(6)	(7)	(8)	(9)	(10)	(11)	(12)=(9)+(10)+(11)	(13)	(14)	(15)	(16)=(13)+(14)+(15)	(17)
500038554	Auto Viação Minho, Lda.	Aquisição de serviços de transporte de alunos do 1º ciclo no ano letivo 2023/2024 - Circuito n.º 3	25/08/2023	37 969,20	a)			16/10/2023	25 312,80			25 312,80	36 281,68			36 281,68	
513979611	Grandalvo - Serviços, Lda.	Aquisição de serviços de gestão contratual de 13 recursos humanos para o serviço de educação	27/08/2023	84 528,26	a)			06/11/2023	40 763,63			40 763,63	81 510,56			81 510,56	
504133799	UTS - Viagens e Serviços, S.A.	Aquisição de serviços de transporte de alunos do 1º ciclo no ano letivo 2023/2024 - Circuito n.º 2	30/08/2023	37 778,40	a)			09/11/2023	29 592,58			29 592,58	36 098,86			36 098,86	
243950055	Rosa Maria Pereira de Sousa Fernandes	Aquisição de serviços de impressão de Boletim Municipal	31/08/2023	24 587,70	g)			21/11/2023	0,00			0,00	23 691,37			23 691,37	
507836758	Alvegal, Viagens e Turismo, Ld.ª	Aquisição de serviços de transporte de alunos do 1º ciclo no ano letivo 2023/2024 - Circuito n.º 1	05/09/2023	40 802,58	a)			27/10/2023	26 006,05			26 006,05	38 020,14			38 020,14	
197516165	António Pedro Pereira Barbosa	Aquisição de serviços para Técnico Superior em Educação/Animação	07/09/2023	11 000,00	cp)			27/10/2023	8 250,00			8 250,00	11 000,00			11 000,00	
507836758	Alvegal, Viagens e Turismo, Ld.ª	Aquisição de serviços de transporte de alunos do 1º ciclo no ano letivo 2023/2024 - Circuito n.º 4	14/09/2023	35 488,80	a)			27/10/2023	22 108,42			22 108,42	32 557,90			32 557,90	
501263497	António R. Oliveira Amaral e Filho, Lda.	Fornecimento e colocação de pneus nas viaturas municipais	28/09/2023	35 559,30	cp)			17/01/2024	8 843,70			8 843,70	8 843,70			8 843,70	
503125490	Tecnilima - Equipamentos e Serviços, Lda.	Aquisição de serviços para manutenção dos painéis solares dos edifícios municipais	12/10/2023	23 789,43	cp)			01/07/2024	17 418,38			17 418,38	17 418,38			17 418,38	
502090480	C&R Ribas Pacheco, SROC, Lda.	Aquisição de serviços de ROC para certificação legal de contas municipais	13/10/2023	33 210,00	cp)			13/11/2024	11 070,00			11 070,00	11 070,00			11 070,00	
509655491	Dinamo 10, Lda.	Aquisição de serviços para alaboração de projeto de adaptação de edifício Expolima a espaço cowork	25/10/2023	24 384,75	g)			29/07/2024	4 520,25			4 520,25	4 520,25			4 520,25	
502114452	Jesus Gonçalves & Filhos, Lda.	Aquisição de serviços para reparação e execução de serralharias nos edifícios e espaços públicos do Município de Ponte de Lima	22/11/2023	36 900,00	cp)			26/02/2024	36 640,47			36 640,47	36 640,47			36 640,47	
513399453	José Pereira Mota, Unipessoal, Lda.	Aquisição de serviços para animação de rua Vila Natal	27/11/2023	8 856,00	g)			25/01/2024	8 856,00			8 856,00	8 856,00			8 856,00	
514000147	Luz Única Unipessoal, Lda.	Aquisição de serviços para iluminação de natal 2023	11/12/2023	49 200,00	cp)			19/12/2023	24 600,00			24 600,00	49 200,00			49 200,00	
503517119	NAN Audiovisuais - Representação e Distribuição de Equipamentos, Lda.	Aquisição de serviços para instalação, programação, testes e formação dos técnicos existentes no local, calibração anual durante pelo menos o tempo de garantia dos equipamentos.	13/12/2023	5 535,00	cp)			12/04/2024	5 535,00			5 535,00	5 535,00			5 535,00	

Situação dos contratos

Unidade:Euro

	Contrato					Visto do Tribunal de Contas		Data do primeiro pagamento	Pagamentos na Gerência				Pagamentos acumulados				Observ.
	Entidade	Objecto	Data	Valor	Modalidade adjudicação	Número Registo	Data		Trabalhos normais	Revisão de preços	Trabalhos a mais	Total	Trabalhos normais	Revisão de preços	Trabalhos a mais	Total	
	(1)	(2)	(3)	(4)	(5)	(6)	(7)	(8)	(9)	(10)	(11)	(12)=(9)+(10)+(11)	(13)	(14)	(15)	(16)=(13)+(14)+(15)	(17)
515002097	Resumos Serenos Unipessoal, Lda.	Aquisição de sevriços para limpeza das casas de banho públicas no decorrer das Feiras Quinzenais	20/12/2023	35 119,97	cp)			25/01/2024	29 064,66			29 064,66	29 064,66			29 064,66	
514927380	Perfectbrigade, Unipessoal, Lda.	Aquisição de serviços para decoração e animação de Natal - Vila Natal	20/12/2023	18 450,00	g)			24/01/2024	18 450,00			18 450,00	18 450,00			18 450,00	
514869992	Iconic Profile, Lda.	Aquisição de serviços para fornecimento e colocação de tetos e divisórias na escola de Gondufe	21/12/2023	19 126,50	g)			22/04/2024	19 126,50			19 126,50	19 126,50			19 126,50	
502648155	Enhidrica - Consultores de Engenharia Ambiental, Lda.	Aquisição de serviços para elaboração do Plano Estratégico de Resíduos Sólidos Urbanos	27/12/2023	9 471,00	g)			17/01/2024	9 471,00			9 471,00	9 471,00			9 471,00	
234250496	Francisco José Barros Lima	Aquisição de serviços para prestação de serviços nos Espaços Verdes	16/01/2024	14 496,27	g)			15/02/2024	13 288,22			13 288,22	13 288,22			13 288,22	
506998959	Viamapa - Serviços de Topografia, S.A	Aquisição de serviços para implementação do sistema de informação cadastral simplificada	01/02/2024	24 575,40	g)			19/03/2024	24 575,40			24 575,40	24 575,40			24 575,40	
503506168	Ar de Filmes, Ld.ª	Aquisição de serviços para apresentação de filme ao ar livre	30/01/2024	11 365,20	g)			16/10/2024	11 365,20			11 365,20	11 365,20			11 365,20	
510384005	Décadas de Sonho, Unipessoal, Ld.ª	Aquisição de serviços para animação de rua Ponte de Lima à Mesa "Ponto de Experiência Romano"	19/02/2024	7 380,00	g)			22/03/2024	3 690,00			3 690,00	3 690,00			3 690,00	
504014781	Um para Um - Prestação de Serviços Marketing e Comunicação, Ld.ª	Aquisição de serviços de coordenação de processo de Branding Territorial	20/02/2024	14 760,00	g)			13/03/2024	14 760,00			14 760,00	14 760,00			14 760,00	
227528352	Manuel José Pereira de Sousa Fernandes	Aquisição de serviços de tipografia	27/02/2024	24 598,77	g)			22/04/2024	7 288,37			7 288,37	7 288,37			7 288,37	
509324061	Sincronideia, Ld.ª	Aquisição de serviços de EPD externo e serviços de consultoria no âmbito do RGPD e RISC	05/03/2024	11 070,00	g)			16/07/2024	8 302,50			8 302,50	8 302,50			8 302,50	
223426148	Sónia Marisa Martins Tadeu	Aquisição de serviços para manutenção de maquetes do Museu do Brinquedo Português	04/03/2024	14 760,00	g)			12/04/2024	14 760,00			14 760,00	14 760,00			14 760,00	
517755050	Associação Teatro da Raposa	Aquisição de serviços para espetáculo "A Formiga e a Cigarra" no Teatro Diogo Bernardes	04/03/2024	6 250,00	g)			03/05/2024	6 250,00			6 250,00	6 250,00			6 250,00	
233796622	Carine dos Santos Araújo	Aquisição de serviços de um Licenciado em Estudos Superiores de Arquitetura para a Dvisão de Obras e Urbanismo	18/036/2024	10 311,48	g)			26/03/2024	10 311,48			10 311,48	10 311,48			10 311,48	
250014777	Helena Isabel Araújo Amorim Caçador	Aquisição de serviços de um Licenciado para o apoio técnico nos domínios da Arquitetura para a Divisão de Estudos e Projetos	25/03/2024	10 311,48	g)			04/04/2024	7 733,58			7 733,58	7 733,58			7 733,58	

Situação dos contratos

Unidade:Euro

	Contrato					Visto do Tribunal de Contas		Data do primeiro pagamento	Pagamentos na Gerência				Pagamentos acumulados				Observ.
	Entidade	Objecto	Data	Valor	Modalidade adjudicação	Número Registo	Data		Trabalhos normais	Revisão de preços	Trabalhos a mais	Total	Trabalhos normais	Revisão de preços	Trabalhos a mais	Total	
	(1)	(2)	(3)	(4)	(5)	(6)	(7)	(8)	(9)	(10)	(11)	(12)=(9)+(10)+(11)	(13)	(14)	(15)	(16)=(13)+(14)+(15)	(17)
515836508	Ana João Coelho - Construções e Investimentos, Unipessoal, Ld.ª	Aquisição de serviços de limpeza e desobstrução das ruas e execução de ligação das drenagens ao Rio Lima	19/04/2024	10 715,45	g)			18/07/2024	10 312,55			10 312,55	10 312,55			10 312,55	
504615947	MEO - Serviços de Comunicações e Multimédia, S.A.	Aquisição de serviços de comunições fixas e móveis para o Municí+io de Ponte de Lima	11/04/2024	24 517,24	g)			03/07/2024	5 888,83			5 888,83	5 888,83			5 888,83	
503473456	Minius Publicações, Ld.ª	Aquisição de serviços para edições extra - agrafadas em papel melhorado, realização e impressão de encartes e suplementos noticiosos	12/04/2024	61 500,00	a)			24/06/2024	61 500,00			61 500,00	61 500,00			61 500,00	
505942844	João Valente, Unipessoal, Ld.ª	Aquisição de serviços de organização de eventos em Época Baixa Ponte de Lima em Alta	18/04/2024	44 278,77	cp)			10/05/2024	44 278,77			44 278,77	44 278,77			44 278,77	
510541682	FG - Events, Ld.ª	Aquisição de serviços para a realização do Projeto Ponte de Lima Equestre 2024	23/04/2024	158 153,40	g)			14/05/2024	157 599,90			157 599,90	157 599,90			157 599,90	
249079763	Renato Cunha Lobão Alves Moreno	Aquisição de serviços técnicos de um arquitetopara a Divisão de Estudos e Projetos	02/05/2024	10 311,48	g)			11/06/2024	7 733,58			7 733,58	7 733,58			7 733,58	
515513571	Márcio Costa e Nuno Costa, Construções Ld.ª	Aquisição de serviços de reparação de paredes exteriores no Jardim de Infância de Poiares e da Antiga Escola Primária de Gondufe	02/05/2024	28 730,24	cp)			12/11/2024	28 730,04			28 730,04	28 730,04			28 730,04	
227528352	Manuel José Pereira de Sousa fernandes	Aquisição de serviço e entrega da Agenda de Ponte de Lima	27/05/2024	25 440,00	cp)			19/07/2024	13 870,32			13 870,32	13 870,32			13 870,32	
508664322	Genius e Meios - Entretenimento Formação Unipessoal, Ld.ª	Aquisição de serviços de DJ's	05/06/2024	15 744,00	g)			16/07/2024	15 744,00			15 744,00	15 744,00			15 744,00	
513720693	Postura Exemplar - Consultoriae Engenharia Financeira, Ld.ª	Aquisição de serviços para preparação e gestão das candidaturas englogbadas no acordo celebrado ao abrigo do programa 1.º Direito - 2.ª Fase	11/06/2024	23 616,00	g)			15/07/2024	2 460,00			2 460,00	2 460,00			2 460,00	
510802630	Festivalando, Unipessoal, Ld.ª	Aquisição de serviços para espetáculos de música na XXXIII Festa do Vinho Verde e Produtos Regionais	11/06/2024	42 373,50	g)			25/06/2024	42 373,50			42 373,50	42 373,50			42 373,50	
503210560	SUMA - Serviços Urbanos e Meio Ambiente, S.A.	Aquisição de serviços para recolha indeferenciada de resíduos urbanos	12/06/2024	37 895,00	cp)			04/09/2024	37 895,00			37 895,00	37 895,00			37 895,00	
510248233	Armando Jorge Ferrão de Carvalho	Aquisição de serviços de conceção, produção, paginação e impressão do Guia Turístico de Ponte de Lima	07/06/2024	14 002,60	g)			26/08/2024	4 200,78			4 200,78	4 200,78			4 200,78	

Situação dos contratos

Unidade:Euro

	Contrato					Visto do Tribunal de Contas		Data do primeiro pagamento	Pagamentos na Gerência				Pagamentos acumulados				Observ.
	Entidade	Objecto	Data	Valor	Modalidade adjudicação	Número Registo	Data		Trabalhos normais	Revisão de preços	Trabalhos a mais	Total	Trabalhos normais	Revisão de preços	Trabalhos a mais	Total	
	(1)	(2)	(3)	(4)	(5)	(6)	(7)	(8)	(9)	(10)	(11)	(12)=(9)+(10)+(11)	(13)	(14)	(15)	(16)=(13)+(14)+(15)	(17)
501121102	Coopalima - Cooperativa Agrícola dos Agricultores do Vale do lima, CRL	Aquisição de serviços de logística necessária à dinamização do funcionamento do Mercado Agrolimiano	25/06/2024	10 857,81	g)			18/09/2024	10 857,81			10 857,81	10 857,81			10 857,81	
508910170	Sergurvez Segurança Privada, Unipessoal, Ld.ª	Aquisição de serviços de segurança e vigilância no âmbito dos eventos Ponte de Lima ConVida 2024	16/07/2024	27 362,09	a)			25/09/2024	27 362,09			27 362,09	27 362,09			27 362,09	
515609625	Substantial World, Ld.ª	Aquisição de serviços de organização e apoio na promoção do "Lourear a Pevide à Moda de Ponte de Lima"	17/07/2024	19 495,50	g)			12/08/2024	19 495,50			19 495,50	19 495,50			19 495,50	
509073816	Intactimagem, Ld.ª	Aquisição de serviços para trabalhos gréficos	22/07/2024	24 598,77	g)			03/09/2024	24 519,19			24 519,19	24 519,19			24 519,19	
508626285	PMDESIGN, Unipessoal, Ld.ª	1Aquisição de serviços para desenvolvimento Branding Ponte de Lima	12/07/2024	48 831,00	cp)			22/08/2024	24 600,00			24 600,00	24 600,00			24 600,00	
508910170	Segurvez Segurança Privada, Unipessoal, Lda.	Aquisição de serviços de segurança e vigilância privada para as Feiras Novas 2024	17/07/2024	44 205,95	a)			16/12/2024	44 205,95			44 205,95	44 205,95			44 205,95	
500469148	Táxibus Limarense, Ld.ª	Aquisição de serviço de transporte de utentes da APPACDM e AAPEL	17/07/2024	27 061,80	cp)			16/10/2024	7 408,34			7 408,34	7 408,34			7 408,34	
515687650	SLS - Premium, Unipessoal, Ld.ª	Aquisição de serviços de catering na promoção de eventos das agendas "Época Baixa Ponte de Lima em Alta" e "Ponte de Lima ConVida e outras atividades municipais	02/08/2024	29 520,00	cp)			28/11/2024	29 520,00			29 520,00	29 520,00			29 520,00	
214028321	Estevão Manuel Portela Pereira	Aquisição de serviços de investigação, diagnóstico e tratamento de dados no âmbito do projeto Merlin - Candidatura AP Programa Horizon 2020	02/08/2024	24 538,50	g)			16/12/2024	8 962,50			8 962,50	8 962,50			8 962,50	
504014781	Um por Um - Prestação de Serviços de Marketing e Comunicaçãqo, Ld.ª	Aquisição de serviços para coordenação - Branding Territorial	16/08/2024	15 498,00	g)			30/08/2024	11 070,00			11 070,00	11 070,00			11 070,00	
510847226	Frenetikódigo - Software, Ld.ª	Aquisição de serviços de criação, manutenção, assist~encia e atualização de várias plataformas online municipais	16/08/2024	12 792,00	g)			25/09/2024	12 792,00			12 792,00	12 792,00			12 792,00	
514982675	Exemplos Frequentes - Unipessoal, Ld.ª	Aquisição de serviços de limpeza para Ponte de Lima ConVida	09/08/2024	15 968,84	g)			10/10/2024	15 968,84			15 968,84	15 968,84			15 968,84	
233796622	Carine dos Santos Araújo	Prestação de serviços de uma Licenciado em estudos Superiores e Arquitetura para a Divisão de Obras e Urbanismo	07/08/2024	24 477,00	g)			06/09/2024	7 462,49			7 462,49	7 462,49			7 462,49	
508190495	Alugal, Ld.ª	Aquisição de serviços para a gestão contratual de recursos humanos para a limpeza do espaço e sanitários públicos no âmbito das Feiras Novas 2024	13/09/2024	34 686,00	cp)			23/09/2024	34 686,00			34 686,00	34 686,00			34 686,00	

Situação dos contratos

Unidade:Euro

	Contrato					Visto do Tribunal de Contas		Data do primeiro pagamento	Pagamentos na Gerência				Pagamentos acumulados				Observ.
	Entidade	Objecto	Data	Valor	Modalidade adjudicação	Número Registo	Data		Trabalhos normais	Revisão de preços	Trabalhos a mais	Total	Trabalhos normais	Revisão de preços	Trabalhos a mais	Total	
	(1)	(2)	(3)	(4)	(5)	(6)	(7)	(8)	(9)	(10)	(11)	(12)=(9)+(10)+(11)	(13)	(14)	(15)	(16)=(13)+(14)+(15)	(17)
507836758	Alvegal, Viagens e Turismo, Ld.ª	Aquisição de serviços de transportes escolares 2024/2025 - Circuito 1	28/08/2024	47 127,60	a)			18/10/2024	14 400,10			14 400,10	14 400,10			14 400,10	
503241954	SICL Energia, Ld.ª	Aquisição de serviços para a realização de pequenas intervenções de conservação e reparação de equipamentos instalados nas cozinhas dos edifícios municipais	28/08/2024	23 985,00	g)			16/12/2024	6 039,07			6 039,07	6 039,07			6 039,07	
240812077	Sara Filipa Silva Cardoso	Aquisição de serviços de investigação, diagnóstico e tratamento de dados no âmbito do projeto Merlin	05/09/2024	24 598,77	g)			18/11/2024	3 749,81			3 749,81	3 749,81			3 749,81	
250014777	Helena Isabel Araújo Amorim Caçador	Aquisição de serviços de um Licenciado para o apoio técnico nos domínios da Arquitetura para a Divisão de Estudos e Projetos	05/09/2024	24 477,00	g)			11/10/2024	4 975,00			4 975,00	4 975,00			4 975,00	
510417400	Take Film, Produções Audiovisuais, Lda.	Aquisição de serviços de realização, publicidade e produção de vídeos	11/09/2024	14 760,00	g)			16/10/2024	7 380,00			7 380,00	7 380,00			7 380,00	
248558439	Ana Luísa Puga Macedo da Silva	Aquisição de serviços administrativos para o serviço Jurídico de Obras e Urbanismo	02/09/2024	15 382,56	g)			03/10/2024	5 127,24			5 127,24	5 127,24			5 127,24	
504133799	OVNITUR - Viagens e Turismo, S.A.	Aquisição de serviços de Transportes escolares 2024/2025 - Circuito n.º 2 e circuito n.º 3	06/09/2024	104 558,40	a)			19/11/2024	19 749,92			19 749,92	19 749,92			19 749,92	
197516165	António Pedro Pereira Barbosa	Aquisição de serviços de contratação em regime da avença de um Técnico Superior em Educação/Animação	15/10/2024	51 143,03	cp)			06/12/2024	2 771,98			2 771,98	2 771,98			2 771,98	
513781978	Território XXI - Gestão Integrada do Território e do Ambiente, Ld.ª	Aquisição de serviços de elaboração de elementos para o processo de constituição da Associação de Municípios Portugueses do Cavalo	10/10/2024	23 923,50	g)			11/12/2024	19 138,80			19 138,80	19 138,80			19 138,80	
516479725	Lusofogo, Unipessoal, Ld.ª	Fornecimento e manutenção de equipamentos de combate a incêncios dos edifícios e viaturas Municipais	14/10/2024	60 461,10	cp)			13/12/2024	18,45			18,45	18,45			18,45	
508107644	LIMIAVET - Serviços Veterinários, Ld.ª	Aquisição de serviços Médico - Veterinários	14/10/2024	12 915,00	g)			20/11/2024	1 576,86			1 576,86	1 576,86			1 576,86	
508107644	Dibitec - Sociedade de Construções e Representações	Aquisição de serviços para fornecimento e instalação de sistema de bombagem de águas residuais - Sandiães	14/10/2024	34 810,65	cp)				0,00			0,00	0,00			0,00	
513849114	Domo Fun Grass, Portugal, Ldª	Aquisiçºao de serviços de manutenção de relvados sintéticos nos campos de futebol do concelho de Ponte de Lima	30/10/2024	30 079,65	cp)				0,00			0,00	0,00			0,00	
514000147	Luz Única, Unipessoal, Ld.ª	Aquisição de serviços para iluminação decorativa de Natal	06/11/2024	91 188,50	cp)			19/12/2024	46 094,25			46 094,25	46 094,25			46 094,25	
508910170	Segurvez Segurança Privada, Unipessoal, Lda.	Aquisição de serviço de vigilância e segurança dos Eventos e Parque de Campismo da Quinta de Pentieiros 2024/2025	13/11/2024	181 621,80	b)			16/12/2024	2 509,20			2 509,20	2 509,20			2 509,20	

Situação dos contratos

Unidade:Euro

	Contrato					Visto do Tribunal de Contas		Data do primeiro pagamento	Pagamentos na Gerência				Pagamentos acumulados				Observ.
	Entidade	Objecto	Data	Valor	Modalidade adjudicação	Número Registo	Data		Trabalhos normais	Revisão de preços	Trabalhos a mais	Total	Trabalhos normais	Revisão de preços	Trabalhos a mais	Total	
	(1)	(2)	(3)	(4)	(5)	(6)	(7)	(8)	(9)	(10)	(11)	(12)=(9)+(10)+(11)	(13)	(14)	(15)	(16)=(13)+(14)+(15)	(17)
231665032	Maria Isabel de Lima Pereira	Aquisição de serviços em regime de avença para Técnica Superior em Animação Sociocultural, no âmbito do Projeto "Equipa Multidisciplinar Especial da Educação"	13/11/2024	51 143,03	cp)			26/12/2024	1 385,99			1 385,99	1 385,99			1 385,99	
231118775	Ana Catarina Araújp Amorim	Aquisição de serviços de manutenção de espaços verdes, loteamentos e Propriedade do Município	18/11/2024	73 320,00	cp)			23/12/2024	27 547,28			27 547,28	27 547,28			27 547,28	
503391816	Táxivianense, Ld.ª	Aquisição de serviços para transporte escolar por táxi de dois alunos para escolas em Viana do Castelo	28/11/2024	32 024,72	cp)				0,00			0,00	0,00			0,00	
513399453	José Pereira Mota, Unipessoal, Lda.	Aquisição de serviços de animação de rua - Vila Natal	27/11/2024	23 874,30	g)				0,00			0,00	0,00			0,00	
503091200	Turilima Empreendimentos Turísticos do Vale do Lima, S.A	Aquisição de serviços de alojamento em unidade Hoteleira	28/11/2024	60 446,50	cp)				0,00			0,00	0,00			0,00	
506998959	Viamapa - Serviços de Topografia, S.A.	Aquisição de serviços para o sistema de informação Cadastral Simplificada, nomeadamente serviços de Consultoria e Assistência Técnica à Contratação, bem como a campanha de comunicação dirigida aos proprietários, no âmbito do Sistema de Informação Cadastral Simplificada (SICS) do Município de Ponte de Lima	29/11/2024	31 402,59	cp)			23/12/2024	479,86			479,86	479,86			479,86	
514785497	Prospiritevents, Ld.ª	Aquisição de serviço de cenografia da Casa do Pai Natal, Canhão de Neve, Carrossel Parisiense e Mercadinh de Natal para o "Na Tal Vila"	29/11/2024	75 153,00	g)				0,00			0,00	0,00			0,00	
507796012	Hobbyvida, Desporto, Educação e Vitivinicultura, Ld.ª	Aquisição de serviços de gestão contratual de 13 recursos humanos para Estabelecimentos de Educação	10/12/2024	23 313,42	g)				0,00			0,00	0,00			0,00	
506572110	Leader - Empresa de Trabalho Temporário, Ld.ª	Aquisição de serviços para gestão contratual de um recurso humano para o serviço de Ambiente e Higiene Urbana	20/12/2024	23 613,50	cp)				0,00			0,00	0,00			0,00	
	TOTAL			5 267 534,28					1 984 435,89	5 857,00		1 990 292,89	3 556 404,02	5 857,00		3 562 261,02	

a)Concurso público;
b)Concurso limitado com prévia qualificação;
c)Concurso limitado com apresentação de candidaturas;
d)Concurso limitado sem a apresentação de candidaturas;
e)Por negociação com publicação prévia de anúncio
f)Por negociação sem a publicação prévia de anúncio;
g)Ajuste directo
h)concurso público sem publicação de anuncio
i)Procedimento com consulta prévia
j)Concurso limitado sem publicação de anuncio
l)Concurso limitado
m)Procedimento por negociação
n)Por negociação sem apresentação prévia de candidaturas
o)Procedimento por negociação sem publicação prévia de na
cp) Consulta Prévia

Situação dos contratos

Unidade:Euro

	Contrato					Visto do Tribunal de Contas		Data do primeiro pagamento	Pagamentos na Gerência				Pagamentos acumulados				Observ.
	Entidade	Objecto	Data	Valor	Modalidade adjudicação	Número Registo	Data		Trabalhos normais	Revisão de preços	Trabalhos a mais	Total	Trabalhos normais	Revisão de preços	Trabalhos a mais	Total	
	(1)	(2)	(3)	(4)	(5)	(6)	(7)	(8)	(9)	(10)	(11)	(12)=(9)+(10)+(11)	(13)	(14)	(15)	(16)=(13)+(14)+(15)	(17)
	AQUISIÇÃO DE BENS																
506028399	Vianafogo, Ldª	Aquisição de EPI's e Fardamento MPL	21/04/2021	70 504,61	cp)			28/07/2021	0,00			0,00	68 264,51			68 264,51	
508741378	Manancial-Artigos e Soluções para Empresas,Unipessoal,Lda	Aquisição de material de limpeza - lotes 10, 13, 15, 17	21/01/2021	3 055,68	cp)			20/04/2021	0,00			0,00	3 053,72			3 053,72	
500697370	Petrogal, S.A.	Aquisição de gás propano a granel para os Centros Educativos de Trovela, Facha, Gandra, Refóios, Ribeira, Lagoas e Piscinas Municipais de Freixo	08/09/2021	139 236,02	cp)			29/11/2021	44 132,23			44 132,23	139 236,02			139 236,02	
516479725	Lusofogo, Unipessoal, Ld.ª	Aquisição de equipamentos de combate a incêndios dos edifícios e viaturas municipais	26/08/2022	38 206,78	cp)			31/01/2023	18 309,56			18 309,56	22 238,26			22 238,26	
504192760	Papelaria Pereira e Brandão, Ld.ª	Aquisição de material de escritório	09/11/2022	18 199,22	g)			17/01/2023	77,17			77,17	12 952,94			12 952,94	
513417664	Portfólio Portugal, Lda.	Aquisição de pellets para os Centros Escolares das Lagoas e Ponte de Lima	16/02/2023	31 698,24	a)			26/05/2023	15 764,60			15 764,60	23 509,53			23 509,53	
500246963	Repsol Portuguesa, S.A.	Fornecimento contínuo de combustíveis por cartão magnético - Lotes 1 e 2	20/04/2023	179 349,74	a)			10/07/2023	43 719,22			43 719,22	179 349,74			179 349,74	
509464181	Cristiano & Manuel Fernandes, Lda.	Aquisição de material elétrico	10/05/2023	56 750,65	cp)			09/08/2023	56 750,65			56 750,65	56 750,65			56 750,65	
500697370	Petrogal S.A.	Fornecimento de gás natural para as Piscinas e Pavilhão Municipais, Restaurante Clara Penha, CE Ponte de Lima, Estádio do Cruzeiro e Jl de Ponte de LIma	29/05/2023	115 497,20	a)			23/06/2023	68 398,96			68 398,96	111 849,50			111 849,50	
507141806	Farprotec - Comércio de Uniformes e Equipamentos de Proteção Individual, Lda.	Aquisição de EPI's e Fardamento MPL	01/06/2023	89 366,39	cp)			25/08/2023	30 345,69			30 345,69	80 409,80			80 409,80	
510713343	FECMAPE - Ambiente e Consultadoria, Unipessoal, Lda.	Fornecimento de produtos químicos para tratamento das águas natatórias das piscinas municipais	23/06/2023	18 350,74	g)			11/08/2023	7 476,88			7 476,88	17 587,45			17 587,45	
501847049	Higienova - Higiene e Limpeza Industrial, Lda.	Aquisição de material de limpeza	28/07/2023	5 070,06	cp)			06/10/2023	1 215,24			1 215,24	2 065,91			2 065,91	
507741378	Manancial - Artigos e Soluções para Empresas, Unipessoal, Ld.ª	Aquisição de material de limpeza	28/07/2023	577,79	cp)			28/09/2023	135,33			135,33	261,77			261,77	
506229777	Daniel Pimenta, Lda.	Aquisição de material de limpeza	28/07/2023	21 488,35	cp)			29/09/2023	14 286,50			14 286,50	21 022,41			21 022,41	
510388558	Exotikvalor - Engenharia e ambiente, Ld.ª	Aquisição de mistura betuminosa a frio	29/02/2024	19 926,00	g)			04/04/2024	19 820,84			19 820,84	19 820,84			19 820,84	
502137770	Contenur Portugal - Indústria e Comércio de Materiais Plásticos, S.A.	Aquisição de 80 contentores bde resíduos sólidos urbanos	05/03/2024	15 104,40	g)			26/04/2024	15 104,40			15 104,40	15 104,40			15 104,40	
502672633	Corsar, Equipamentos e Produtos Industriais	Aquisição de produtos químicos para tratamento das águas natatórias das piscinas municiapsi	15/04/2024	21 492,07	g)			26/07/2024	11 854,31			11 854,31	11 854,31			11 854,31	
500246963	Repsol Portuguesa, S.A.	Fornecimento de combustíveis por cartão magnético - Lote 1 e Lote 2	18/04/2024	181 742,64	a)			22/05/2024	173 713,68			173 713,68	173 713,68			173 713,68	
515126802	JUPITERSTRATEGI - Consultoria Informática, Ld.ª	Aquisição de equipamentos de interligação de rede informática para vários edifícios municipais	03/06/2024	39 176,90	cp)			30/09/2024	39 176,90			39 176,90	39 176,90			39 176,90	
501121102	Coopalima - Cooperativa Agrícola dos Agricultores do Vale do Lima, CRL	Aquisição de produtos do mercado Agrolimiano	25/06/2024	4 430,27	g)			18/09/2024	2 449,86			2 449,86	2 449,86			2 449,86	

Situação dos contratos

510618359	Atitudes D'Época, Ld.ª	Aquisição de equipamento de ginásio para a pavilhão municipal	28/08/2024	12 507,61	cp)			29/11/2024	12 507,61			12 507,61	12 507,61			12 507,61	
516479725	Lusofogo Unipessoal, Ld.ª	Aquisição de equipamentos de combate a incêndios dos edifícios e viaturas municipais	28/08/2024	29 814,06	cp)			13/12/2024	7 065,80			7 065,80	7 065,80			7 065,80	
507501888	Abreu e Pedra - Higiene e Bem Estar, Ld.ª	Aquisição de material de limpeza	06/11/2024	22 611,58	cp)			05/12/2024	1 606,77			1 606,77	1 606,77			1 606,77	
506229777	Daniel Pimenta, Ld.ª	Aquisição de material de limpeza	24/10/2024	8 967,93	cp)			05/12/2024	151,35			151,35	151,35			151,35	
513417664	Portfólio Portugal, Lda.	Aquisição de pellets para os Centros Escolares das Lagoas e Ponte de Lima	04/11/2024	21 239,64	cp)				0,00			0,00	0,00			0,00	
500697370	Petrogal, S.A.	Aquisição de gás natural para as Piscinas e Pavilhão municipais, Restaurante Clara Penha, Centro Educativo de Ponte de Lima e Estádio Municipal do Cruzeiro e Jardim de Infância de Ponte de Lima	11/11/2024	23 370,00	g)			29/11/2024	21 937,57			21 937,57	21 937,57			21 937,57	
B36430734	Rey Procesos de Fundición, SL	Aquisição de uma escultura em bronze de D. Afonso Henriques	27/11/2024	40 320,00	g)				0,00			0,00	0,00			0,00	
500239037	Toyota Caetano Portugal, S.A.	Aquisição de viatura de 9 lugares - Acordo Quadro para aquisição de viaturas - CNCMAQ/40/2020	28/11/2024	36 900,00	g)				0,00			0,00	0,00			0,00	
502523069	UIC - Unidade de Indústria Auto Mecânica do Centro, S.A	Aquisição de viatura de 35 lugares ao abrigo de Acordo - Quadr CNCM-AQ/85/2023	29/11/2024	181 548,00	g)				0,00			0,00	0,00			0,00	
500246963	Repsol Portuguesa, S.A.	Fornecimento contínuo de combustíveis por cartão magnético - Lotes 1 e 2	23/12/2024	230 970,02	a)				0,00			0,00	0,00			0,00	
500697370	Petrogal, S.A.	Aquisição de gás propano a granel para os edifícios: Centros Educativos de Trovela, Facha, Gandra, Refoios, Ribeira, Feitosa, Lagoas e Piscinas Municipais de Freixo, ao abrigo do Acordo Quadro para fornecimento de energia em regime de mercado livre em Portugal (CNCM-AQ/35/2020 - Lote I, *promovido pela Central Nacional de Compras Municipais*	16/12/2024	239 954,79	g)				0,00			0,00	0,00			0,00	
502801824	Global Soft - Cloud Business and Software Consulting, S.A	Aquisição de plataforma de Atos Eleitorais para o Município de Ponte de Lima	26/12/2024	17 515,20	g)				0,00			0,00	0,00			0,00	
	TOTAL			1 934 942,58					606 001,12			606 001,12	1 043 941,30			1 043 941,30	

a)Concurso público;
b)Concurso limitado com prévia qualificação;
c)Concurso limitado com apresentação de candidaturas;
d)Concurso limitado sem a apresentação de candidaturas;
e)Por negociação com publicação prévia de anúncio
f)Por negociação sem a publicação prévia de anúncio;
g)Ajuste directo
h)concurso público sem publicação de anuncio
i)Procedimento com consulta prévia
j)Concurso limitado sem publicação de anuncio
l)Concurso limitado
m)Procedimento por negociação
n)Por negociação sem apresentação prévia de candidaturas
o)Procedimento por negociação sem publicação prévia de na
cp) Consulta Prévia

Situação dos contratos

Unidade:Euro

	Contrato					Visto do Tribunal de Contas		Data do primeiro pagamento	Pagamentos na Gerência				Pagamentos acumulados				Observ.
	Entidade	Objecto	Data	Valor	Modalidade adjudicação	Número Registo	Data		Trabalhos normais	Revisão de preços	Trabalhos a mais	Total	Trabalhos normais	Revisão de preços	Trabalhos a mais	Total	
	(1)	(2)	(3)	(4)	(5)	(6)	(7)	(8)	(9)	(10)	(11)	(12)=(9)+(10)+(11)	(13)	(14)	(15)	(16)=(13)+(14)+(15)	(17)
	LOCAÇÃO																
501460888	Instituto da Habitação e da Reabilitação Urbana-IHRU	Pagamento da renda mendal de acordo com o contrato de arrendamento n.º 80010106 para habitação permanente com prazo certo celebrado com o Municipio de Ponte de Lima	27/07/2022	1996,56				08/01/2024	1 996,56			1 996,56	1 996,56			1 996,56	
500851166	Santa Casa da Misericórida Ponte de Lima	Arrendamento não habitacional do Palacete Vila Moraes	25/12/2023	26 862,24				05/01/2024	26 862,24			26 862,24	26 862,24			26 862,24	
512106088	Blues Ocean medical, Lda	Aluguer de rede de desfibrilhadores automátisco (DAE)	23/11/2023	21 918,60	cp)			26/04/2024	3 936,00			3 936,00	3 936,00			3 936,00	
510145191	Bruno Pereira Alves, Unipessoal, Lda.	Aluguer de equipamento para Passagem de Ano 2023	27/12/2023	8 302,50	g)			24/01/2024	8 302,50			8 302,50	8 302,50			8 302,50	
194011054	Aqlfredo da Silva Antunes	Aluguerde maquinaria e execução de muro de rachão	27/03/2024	11 119,20	g)			10/05/2024	11 119,20			11 119,20	11 119,20			11 119,20	
515836508	Ana João Coelho, Construções Investimentos Uipessoal, Ld.ª	Aluguer de platamorma e aluguer de viatura para recolha de monstros	19/04/2024	12 187,15	g)			18/07/2024	12 187,15			12 187,15	12 187,15			12 187,15	
504636090	Green, Publicidade Exterior, Ld.ª	Aluguer de estruturas para publicidade de eventos ao ar livre em 2024	05/06/2024	24 598,77	g)			14/08/2024	17 993,67			17 993,67	17 993,67			17 993,67	
508190495	Alugal, Ld.ª	Aluguer de sanitários e balneários	13/09/2024	43 050,00	cp)			23/09/2024	43 050,00			43 050,00	43 050,00			43 050,00	
	TOTAL			150 035,02					125 447,32			125 447,32	125 447,32			125 447,32	

a)Concurso público;

b)Concurso limitado com prévia qualificação;

c)Concurso limitado com apresentação de candidaturas;

d)Concurso limitado sem a apresentação de candidaturas;

e)Por negociação com publicação prévia de anúncio

f)Por negociação sem a publicação prévia de anúncio;

g)Ajuste directo.

h)concurso público sem publicação de anuncio

i)Procedimento com consulta prévia

j)Concurso limitado sem publicação de anuncio

l)Concurso limitado

m)Procedimento por negociação

n)Por negociação sem apresentação prévia de candidaturas

o)Procedimento por negociação sem publicação prévia de na

cp) Consulta Prévia

4.15. Contratação Administrativa – Adjudicações por Tipo de Procedimento

Adjudicação por tipo de procedimento															Adjudicação por tipo de procedimento			
Tipo de contrato	Concurso Público		Concurso limitado por prévia qualificação		Procedimento de negociação		Diálogo concorrencial		Ajuste direto		Consulta prévia		Total		Contratação excluída		Acordos Quadro	
	Número dos contratos	Preço contratual	Número dos contratos	Preço contratual	Número dos contratos	Preço contratual	Número dos contratos	Preço contratual	Número dos contratos	Preço contratual	Número dos contratos	Preço contratual	Número de contratos	Valor	Número de contratos	Valor	Número de contratos	Valor
Empreitada de obras públicas	32	17 819 461,52 €							27	272 347,87€	13	786 649,21€	72	18 878 458,60 €				
Aquisição de serviços	15	1 056 015,70€	1	181 621,80 €					70	1 310 661,62€	54	2 354 371,47€	140	4 902 670,59 €			4	364863,69
Locação ou aquisição de bens móveis	5	739 257,84€							16	693 318,31€	17	623 542,65€	32	2 056 118,80 €	2	28 858,80€		
Concessão de obras públicas																		
Concessão de serviços públicos																		
Sociedade																		
Outros																		

4.16. Transferências e Subsídios – Receita

MAPA DE TRANSFERÊNCIAS CAPITAL - RECEITA

ANO: **2024**
Unidade: EURO

Disposições Legais	Entidade Financiadora	Classificação Económica	Transferências Orçadas	Transferências Obtidas
Lei n.º75/2013 de 12/09	A D A M - AGUAS DO ALTO MINHO S A	10090102	1 063 198,00€	620 769,33€
Decreto-Lei n.º 312/2007 de 17/09	AGENCIA PARA O DESENVOLVIMENTO E COESÃO,IP	10090101	2 354 395,00€	250 296,33€
Decreto-Lei n.º 312/2007 de 17/09	AGENCIA PARA O DESENVOLVIMENTO E COESÃO,IP	10090102	1 063 198,00€	98 533,26€
Lei n.º 82/2023, de 29 de dezembro (LOE/2024)	DGAL-DIRECCAO-GERAL DAS AUTARQUIAS LOCAIS	10030101	1 479 968,00€	1 479 968,00€
Lei n.º 82/2023, de 29 de dezembro (LOE/2024)	DGAL-DIRECCAO-GERAL DAS AUTARQUIAS LOCAIS	10030105	1 606 165,00€	1 606 164,50€
Decreto-Lei n.º 47/2012 de 28/02	GABINETE DE ESTRATÉGIA,PLANEAMENTO E AVALIAÇÃO CULTURAIS-GEPAC	10030199	27 190,00€	25 500,00€
Regulamento CE n.º1080/2006 de 5 junho	INSTITUTO DE FINANCIAMENTO DA AGRICULTURA E PESCA IFAP IP	10090103	23 792,00€	5 748,00€
Portaria n.º771/2021 de 17/12/2021	IP - INFRAESTRUTURAS DE PORTUGAL, SA	1003089903	5 334 117,00€	2 000 000,00€
TOTAL …….....				**6 086 979,42**

MAPA DE TRANSFERÊNCIAS CORRENTES - RECEITA

ANO: **2024**
Unidade: EURO

Disposições Legais	Entidade Financiadora	Classificação Económica	Transferências Orçadas	Transferências Obtidas
Portaria n.º 1242/2009 de 12/10 e Portaria nº 95/2009 de 11/11	AGENCIA PARA O DESENVOLVIMENTO E COESÃO,IP	06090101	73 080,00 €	74 938,27 €
Portaria n.º 1242/2009 de 12/10 e Portaria nº 95/2009 de 11/12	AGENCIA PARA O DESENVOLVIMENTO E COESÃO,IP	06090199	241 685,89 €	19 940,29 €
Lei 142/2015 de 8/09	COMISSÃO NACIONAL DE PROMOÇÃO DOS DIREITOS E PROTEÇÃO DAS CRIANÇAS E JOVENS	0603019999	797 926,93 €	33 157,38 €
Lei 142/2015 de 8/09	COMUNIDADE INTERMUNICIPAL DO ALTO MINHO	0603019999	797 926,93 €	564 404,75 €
Lei n.º 82/2023, de 29 de dezembro (LOE/2024)	DGAL-DIRECCAO-GERAL DAS AUTARQUIAS LOCAIS	06030101	13 319 715,00 €	13 319 715,00 €
Lei n.º 82/2023, de 29 de dezembro (LOE/2024)	DGAL-DIRECCAO-GERAL DAS AUTARQUIAS LOCAIS	06030102	1 188 633,00 €	1 188 633,00 €
Lei n.º 82/2023, de 29 de dezembro (LOE/2024)	DGAL-DIRECCAO-GERAL DAS AUTARQUIAS LOCAIS	060301060201	7 254 352,00 €	5 217 847,00 €
Lei n.º 82/2023, de 29 de dezembro (LOE/2024)	DGAL-DIRECCAO-GERAL DAS AUTARQUIAS LOCAIS	060301060203	7 254 352,00 €	331 018,00 €
Lei n.º 82/2023, de 29 de dezembro (LOE/2024)	DGAL-DIRECCAO-GERAL DAS AUTARQUIAS LOCAIS	060301060204	7 254 352,00 €	312 104,00 €
Lei n.º 82/2023, de 29 de dezembro (LOE/2024)	DGAL-DIRECCAO-GERAL DAS AUTARQUIAS LOCAIS	060301060205	7 254 352,00 €	646 467,00 €
Lei n.º 82/2023, de 29 de dezembro (LOE/2024)	DGAL-DIRECCAO-GERAL DAS AUTARQUIAS LOCAIS	060301060206	7 254 352,00 €	154 954,00 €
Lei n.º 82/2023, de 29 de dezembro (LOE/2024)	DGAL-DIRECCAO-GERAL DAS AUTARQUIAS LOCAIS	060301060207	7 254 352,00 €	146 807,00 €
Lei n.º 82/2023, de 29 de dezembro (LOE/2024)	DGAL-DIRECCAO-GERAL DAS AUTARQUIAS LOCAIS	060301060208	7 254 352,00 €	42 222,00 €
Lei n.º 82/2023, de 29 de dezembro (LOE/2024)	DGAL-DIRECCAO-GERAL DAS AUTARQUIAS LOCAIS	060301060299	7 254 352,00 €	44 639,00 €
Lei n.º 82/2023, de 29 de dezembro (LOE/2024)	DGAL-DIRECCAO-GERAL DAS AUTARQUIAS LOCAIS	060301060401	7 254 352,00 €	23 516,00 €
Lei n.º 82/2023, de 29 de dezembro (LOE/2024)	DGAL-DIRECCAO-GERAL DAS AUTARQUIAS LOCAIS	060301060402	7 254 352,00 €	73 193,00 €
Lei n.º 82/2023, de 29 de dezembro (LOE/2024)	DGAL-DIRECCAO-GERAL DAS AUTARQUIAS LOCAIS	060301060403	7 254 352,00 €	191 394,00 €
Lei n.º 82/2023, de 29 de dezembro (LOE/2024)	DGAL-DIRECCAO-GERAL DAS AUTARQUIAS LOCAIS	060301060404	7 254 352,00 €	50 952,00 €
Lei n.º 82/2023, de 29 de dezembro (LOE/2024)	DGAL-DIRECCAO-GERAL DAS AUTARQUIAS LOCAIS	060301060405	7 254 352,00 €	19 103,00 €
Lei n.º 82/2023, de 29 de dezembro (LOE/2024)	DGAL-DIRECCAO-GERAL DAS AUTARQUIAS LOCAIS	060301060499	7 254 352,00 €	133,00 €
Lei n.º 82/2023, de 29 de dezembro (LOE/2024)	DGAL-DIRECCAO-GERAL DAS AUTARQUIAS LOCAIS	06030107	343 722,00 €	343 721,11 €
Lei n.º 82/2023, de 29 de dezembro (LOE/2024)	DGAL-DIRECCAO-GERAL DAS AUTARQUIAS LOCAIS	06030108	1 606 165,00 €	1 606 164,51 €
Portaria n.º 146/2021, de 13 de julho	DIREÇÃO GERAL DAS ARTES	0603019999	797 926,93 €	100 000,00 €
Lei n.º20/2009 de 12/05	INSTITUTO DA CONSERVAÇÃO DA NATUREZA E DAS FLORESTAS, I.P. ICNF	0603079999	63 538,00 €	13 979,00 €
Lei nº 147/99 de 01/09 e Despacho Conjunto nº 562/2001 de 22/06	INSTITUTO DA SEGURANÇA SOCIAL I.P.	06090199	241 685,89 €	205 823,55 €
Portaria n.º 1242/2009 de 12/10 e Portaria nº 95/2009 de 11/11	INSTITUTO DE FINANCIAMENTO DA AGRICULTURA E PESCA IFAP IP	0603019999	797 926,93 €	8 090,39 €
Lei nº 147/99 de 01/09 e Despacho Conjunto nº 562/2001 de 22/06	INSTITUTO DE GESTÃO FINANCEIRA DA SEGURANÇA SOCIAL,I.P.	06090199	241 685,89 €	45 465,17 €
Portaria n.º 128/2009 de 30/01	INSTITUTO DO EMPREGO E FORMACAO PROFISSIONAL,I.P.	0603079901	63 538,00 €	46 270,09 €
Portaria n.º 121/2017 de 24/03	SECRETARIA-GERAL DO MINISTERIO DA ADMINISTRAÇÃO INTERNA SGMAI	0603019999	797 926,93 €	84 030,08 €
Decreto-Lei nº76-B/86 de 30/04	UNIVERSITAET DUISBURG-ESSEN (UDE)	06090199	241 685,89 €	5 647,33 €
TOTAL …....……				**24 914 328,92**

4.17. Transferências e Subsídios – Despesa

MAPA DE TRANSFERÊNCIAS DE CAPITAL - DESPESA

ANO: **2024**

Unidade: EURO

Disposições Legais	Entidade Financiadora	Classificação Económica	Transferências Efectuadas
Lei 75/2013, 12/09 art.º33,n.º1,alínea u)	ASS. HUMANITARIA BOMBEIROS VOLUNTARIOS DE PONTE DE LIMA	080701	61 145,89 €
Lei 75/2013, 12/09 art.º33,n.º1,alínea m) e art.132º	ASSOCIACAO DE FREGUESIAS DO VALE DO NEIVA	0805010201	23 010,80 €
Lei 75/2013, 12/09 art.º33,n.º1,alínea m) e art.132º	ASSOCIACAO DE FREGUESIAS DO VALE DO NEIVA	0805010202	25 551,14 €
Lei 75/2013, 12/09 art.º33,n.º1,alínea m) e art.132º	ASSOCIACAO DE FREGUESIAS DO VALE DO NEIVA	0805010203	129 295,41 €
Lei 75/2013, 12/09 art.º33,n.º1,alínea m) e art.132º	ASSOCIACAO DE FREGUESIAS DO VALE DO NEIVA	0805010206	18 475,19 €
Lei 75/2013, 12/09 art.º33,n.º1,alínea m) e art.132º	ASSOCIACAO DE FREGUESIAS DO VALE DO NEIVA	0805010216	4 805,50 €
Lei 75/2013, 12/09 art.º33,n.º1,alínea u)	CASA DE CARIDADE DE NOSSA SENHORA DA CONCEIÇÃO	080701	32 584,55 €
Lei 75/2013, 12/09 art.º33,n.º1,alínea m) e art.132º	FREGUESIA SA	0805010201	10 989,94 €
Lei 75/2013, 12/09 art.º33,n.º1,alínea m) e art.132º	FREGUESIA SA	0805010203	83 008,03 €
Lei 75/2013, 12/09 art.º33,n.º1,alínea m) e art.132º	FREGUESIA DA BOALHOSA	0805010201	9 076,75 €
Lei 75/2013, 12/09 art.º33,n.º1,alínea m) e art.132º	FREGUESIA DA BOALHOSA	0805010203	23 617,85 €
Lei 75/2013, 12/09 art.º33,n.º1,alínea m) e art.132º	FREGUESIA DA CORRELHA	0805010201	22 396,59 €
Lei 75/2013, 12/09 art.º33,n.º1,alínea m) e art.132º	FREGUESIA DA CORRELHA	0805010203	5 565,00 €
Lei 75/2013, 12/09 art.º33,n.º1,alínea m) e art.132º	FREGUESIA DA LABRUJA	0805010203	68 076,24 €
Lei 75/2013, 12/09 art.º33,n.º1,alínea m) e art.132º	FREGUESIA DA LABRUJA	0805010201	48 175,62 €
Lei 75/2013, 12/09 art.º33,n.º1,alínea m) e art.132º	FREGUESIA DE ANAIS	0805010218	78 898,73 €
Lei 75/2013, 12/09 art.º33,n.º1,alínea m) e art.132º	FREGUESIA DE ANAIS	0805010201	16 107,51 €
Lei 75/2013, 12/09 art.º33,n.º1,alínea m) e art.132º	FREGUESIA DE ANAIS	0805010203	12 190,00 €
Lei 75/2013, 12/09 art.º33,n.º1,alínea m) e art.132º	FREGUESIA DE ARCA E PONTE DE LIMA	0805010201	18 447,81 €
Lei 75/2013, 12/09 art.º33,n.º1,alínea m) e art.132º	FREGUESIA DE ARCA E PONTE DE LIMA	0805010212	25 828,28 €
Lei 75/2013, 12/09 art.º33,n.º1,alínea m) e art.132º	FREGUESIA DE ARCOZELO	0805010203	3 620,96 €
Lei 75/2013, 12/09 art.º33,n.º1,alínea m) e art.132º	FREGUESIA DE ARCOZELO	0805010201	28 554,62 €
Lei 75/2013, 12/09 art.º33,n.º1,alínea m) e art.132º	FREGUESIA DE ARDEGÃO, FREIXO E MATO	0805010201	25 072,28 €
Lei 75/2013, 12/09 art.º33,n.º1,alínea m) e art.132º	FREGUESIA DE ARDEGÃO, FREIXO E MATO	0805010210	30 000,00 €
Lei 75/2013, 12/09 art.º33,n.º1,alínea m) e art.132º	FREGUESIA DE BARRIO E CEPOES	0805010203	1 051,05 €
Lei 75/2013, 12/09 art.º33,n.º1,alínea m) e art.132º	FREGUESIA DE BARRIO E CEPOES	0805010202	18 883,90 €
Lei 75/2013, 12/09 art.º33,n.º1,alínea m) e art.132º	FREGUESIA DE BARRIO E CEPOES	0805010209	80 000,00 €
Lei 75/2013, 12/09 art.º33,n.º1,alínea m) e art.132º	FREGUESIA DE BEIRAL DO LIMA	0805010201	13 445,16 €
Lei 75/2013, 12/09 art.º33,n.º1,alínea m) e art.132º	FREGUESIA DE BEIRAL DO LIMA	0805010203	137 502,14 €
Lei 75/2013, 12/09 art.º33,n.º1,alínea m) e art.132º	FREGUESIA DE BEIRAL DO LIMA	0805010214	12 312,30 €
Lei 75/2013, 12/09 art.º33,n.º1,alínea m) e art.132º	FREGUESIA DE BERTIANDOS	0805010203	70 445,34 €
Lei 75/2013, 12/09 art.º33,n.º1,alínea m) e art.132º	FREGUESIA DE BERTIANDOS	0805010201	9 678,25 €
Lei 75/2013, 12/09 art.º33,n.º1,alínea m) e art.132º	FREGUESIA DE BRANDARA	0805010201	11 456,46 €
Lei 75/2013, 12/09 art.º33,n.º1,alínea m) e art.132º	FREGUESIA DE BRANDARA	0805010203	18 681,28 €
Lei 75/2013, 12/09 art.º33,n.º1,alínea m) e art.132º	FREGUESIA DE BRANDARA	0805010211	20 000,00 €
Lei 75/2013, 12/09 art.º33,n.º1,alínea m) e art.132º	FREGUESIA DE BRANDARA	0805010213	9 275,00 €
Lei 75/2013, 12/09 art.º33,n.º1,alínea m) e art.132º	FREGUESIA DE CABACOS E FOJO LOBAL	0805010201	19 859,35 €
Lei 75/2013, 12/09 art.º33,n.º1,alínea m) e art.132º	FREGUESIA DE CABACOS E FOJO LOBAL	0805010203	62 361,39 €
Lei 75/2013, 12/09 art.º33,n.º1,alínea m) e art.132º	FREGUESIA DE CABRAÇÃO E MOREIRA DO LIMA	0805010216	45 437,08 €
Lei 75/2013, 12/09 art.º33,n.º1,alínea m) e art.132º	FREGUESIA DE CABRAÇÃO E MOREIRA DO LIMA	0805010203	18 084,82 €
Lei 75/2013, 12/09 art.º33,n.º1,alínea m) e art.132º	FREGUESIA DE CABRAÇÃO E MOREIRA DO LIMA	0805010201	22 457,74 €
Lei 75/2013, 12/09 art.º33,n.º1,alínea m) e art.132º	FREGUESIA DE CABRAÇÃO E MOREIRA DO LIMA	0805010211	20 000,00 €
Lei 75/2013, 12/09 art.º33,n.º1,alínea m) e art.132º	FREGUESIA DE CALHEIROS	0805010201	16 506,72 €
Lei 75/2013, 12/09 art.º33,n.º1,alínea m) e art.132º	FREGUESIA DE CALHEIROS	0805010203	100 311,44 €
Lei 75/2013, 12/09 art.º33,n.º1,alínea m) e art.132º	FREGUESIA DE CALVELO	0805010201	14 037,25 €
Lei 75/2013, 12/09 art.º33,n.º1,alínea m) e art.132º	FREGUESIA DE CALVELO	0805010202	28 874,14 €
Lei 75/2013, 12/09 art.º33,n.º1,alínea m) e art.132º	FREGUESIA DE ESTORAOS	0805010203	12 209,49 €
Lei 75/2013, 12/09 art.º33,n.º1,alínea m) e art.132º	FREGUESIA DE ESTORAOS	0805010201	15 317,44 €
Lei 75/2013, 12/09 art.º33,n.º1,alínea m) e art.132º	FREGUESIA DE FACHA	0805010203	55 340,70 €
Lei 75/2013, 12/09 art.º33,n.º1,alínea m) e art.132º	FREGUESIA DE FACHA	0805010201	19 554,38 €
Lei 75/2013, 12/09 art.º33,n.º1,alínea m) e art.132º	FREGUESIA DE FACHA	0805010207	90 673,36 €
Lei 75/2013, 12/09 art.º33,n.º1,alínea m) e art.132º	FREGUESIA DE FEITOSA	0805010203	28 079,72 €

MAPA DE TRANSFERÊNCIAS DE CAPITAL - DESPESA

ANO: **2024**

Unidade: EURO

Disposições Legais	Entidade Financiadora	Classificação Económica	Transferências Efectuadas
Lei 75/2013, 12/09 art.º33,n.º1,alínea m) e art.132º	FREGUESIA DE FEITOSA	0805010201	16 896,55 €
Lei 75/2013, 12/09 art.º33,n.º1,alínea m) e art.132º	FREGUESIA DE FEITOSA	0805010211	23 000,00 €
Lei 75/2013, 12/09 art.º33,n.º1,alínea m) e art.132º	FREGUESIA DE FONTAO	0805010201	14 751,54 €
Lei 75/2013, 12/09 art.º33,n.º1,alínea m) e art.132º	FREGUESIA DE FONTAO	0805010213	3 063,93 €
Lei 75/2013, 12/09 art.º33,n.º1,alínea m) e art.132º	FREGUESIA DE FORNELOS E QUEIJADA	0805010201	22 656,64 €
Lei 75/2013, 12/09 art.º33,n.º1,alínea m) e art.132º	FREGUESIA DE FORNELOS E QUEIJADA	0805010211	40 000,00 €
Lei 75/2013, 12/09 art.º33,n.º1,alínea m) e art.132º	FREGUESIA DE FRIASTELAS	0805010201	11 853,75 €
Lei 75/2013, 12/09 art.º33,n.º1,alínea m) e art.132º	FREGUESIA DE FRIASTELAS	0805010203	71 531,38 €
Lei 75/2013, 12/09 art.º33,n.º1,alínea m) e art.132º	FREGUESIA DE FRIASTELAS	0805010218	26 283,65 €
Lei 75/2013, 12/09 art.º33,n.º1,alínea m) e art.132º	FREGUESIA DE FRIASTELAS	0805010223	5 830,00 €
Lei 75/2013, 12/09 art.º33,n.º1,alínea m) e art.132º	FREGUESIA DE GANDRA	0805010201	16 787,45 €
Lei 75/2013, 12/09 art.º33,n.º1,alínea m) e art.132º	FREGUESIA DE GANDRA	0805010223	73 378,50 €
Lei 75/2013, 12/09 art.º33,n.º1,alínea m) e art.132º	FREGUESIA DE GEMIEIRA	0805010201	12 995,83 €
Lei 75/2013, 12/09 art.º33,n.º1,alínea m) e art.132º	FREGUESIA DE GONDUFE	0805010203	38 076,55 €
Lei 75/2013, 12/09 art.º33,n.º1,alínea m) e art.132º	FREGUESIA DE GONDUFE	0805010201	13 205,05 €
Lei 75/2013, 12/09 art.º33,n.º1,alínea m) e art.132º	FREGUESIA DE GONDUFE	0805010211	20 000,00 €
Lei 75/2013, 12/09 art.º33,n.º1,alínea m) e art.132º	FREGUESIA DE LABRUJO,RENDUFE E VILAR DO MONTE	0805010201	16 323,48 €
Lei 75/2013, 12/09 art.º33,n.º1,alínea m) e art.132º	FREGUESIA DE LABRUJO,RENDUFE E VILAR DO MONTE	0805010203	32 321,52 €
Lei 75/2013, 12/09 art.º33,n.º1,alínea m) e art.132º	FREGUESIA DE NAVIO E VITORINO DOS PIAES	0805010201	22 100,72 €
Lei 75/2013, 12/09 art.º33,n.º1,alínea m) e art.132º	FREGUESIA DE NAVIO E VITORINO DOS PIAES	0805010213	11 660,00 €
Lei 75/2013, 12/09 art.º33,n.º1,alínea m) e art.132º	FREGUESIA DE POIARES	0805010201	14 390,72 €
Lei 75/2013, 12/09 art.º33,n.º1,alínea m) e art.132º	FREGUESIA DE POIARES	0805010207	28 736,60 €
Lei 75/2013, 12/09 art.º33,n.º1,alínea m) e art.132º	FREGUESIA DE POIARES	0805010213	10 000,00 €
Lei 75/2013, 12/09 art.º33,n.º1,alínea m) e art.132º	FREGUESIA DE REBORDOES SOUTO	0805010203	667,80 €
Lei 75/2013, 12/09 art.º33,n.º1,alínea m) e art.132º	FREGUESIA DE REBORDOES SOUTO	0805010201	16 543,20 €
Lei 75/2013, 12/09 art.º33,n.º1,alínea m) e art.132º	FREGUESIA DE REBORDÕES DE SANTA MARIA	0805010201	15 187,22 €
Lei 75/2013, 12/09 art.º33,n.º1,alínea m) e art.132º	FREGUESIA DE REBORDÕES DE SANTA MARIA	0805010203	22 119,76 €
Lei 75/2013, 12/09 art.º33,n.º1,alínea m) e art.132º	FREGUESIA DE REBORDÕES DE SANTA MARIA	0805010206	9 983,50 €
Lei 75/2013, 12/09 art.º33,n.º1,alínea m) e art.132º	FREGUESIA DE REBORDÕES DE SANTA MARIA	0805010209	54 700,00 €
Lei 75/2013, 12/09 art.º33,n.º1,alínea m) e art.132º	FREGUESIA DE REFOIOS DO LIMA	0805010203	17 537,94 €
Lei 75/2013, 12/09 art.º33,n.º1,alínea m) e art.132º	FREGUESIA DE REFOIOS DO LIMA	0805010201	23 896,55 €
Lei 75/2013, 12/09 art.º33,n.º1,alínea m) e art.132º	FREGUESIA DE REFOIOS DO LIMA	0805010211	20 000,00 €
Lei 75/2013, 12/09 art.º33,n.º1,alínea m) e art.132º	FREGUESIA DE REFOIOS DO LIMA	0805010218	25 000,00 €
Lei 75/2013, 12/09 art.º33,n.º1,alínea m) e art.132º	FREGUESIA DE REFOIOS DO LIMA	0805010213	15 000,00 €
Lei 75/2013, 12/09 art.º33,n.º1,alínea m) e art.132º	FREGUESIA DE REFOIOS DO LIMA	0805010212	2 250,00 €
Lei 75/2013, 12/09 art.º33,n.º1,alínea m) e art.132º	FREGUESIA DE REFOIOS DO LIMA	0805010214	31 800,00 €
Lei 75/2013, 12/09 art.º33,n.º1,alínea m) e art.132º	FREGUESIA DE RIBEIRA	0805010213	35 000,00 €
Lei 75/2013, 12/09 art.º33,n.º1,alínea m) e art.132º	FREGUESIA DE RIBEIRA	0805010203	218 971,94 €
Lei 75/2013, 12/09 art.º33,n.º1,alínea m) e art.132º	FREGUESIA DE RIBEIRA	0805010201	19 944,69 €
Lei 75/2013, 12/09 art.º33,n.º1,alínea m) e art.132º	FREGUESIA DE RIBEIRA	0805010223	2 796,81 €
Lei 75/2013, 12/09 art.º33,n.º1,alínea m) e art.132º	FREGUESIA DE SANTA COMBA	0805010201	11 089,06 €
Lei 75/2013, 12/09 art.º33,n.º1,alínea m) e art.132º	FREGUESIA DE SANTA COMBA	0805010211	20 000,00 €
Lei 75/2013, 12/09 art.º33,n.º1,alínea m) e art.132º	FREGUESIA DE SANTA CRUZ DO LIMA	0805010201	12 339,89 €
Lei 75/2013, 12/09 art.º33,n.º1,alínea m) e art.132º	FREGUESIA DE SANTA CRUZ DO LIMA	0805010203	12 524,96 €
Lei 75/2013, 12/09 art.º33,n.º1,alínea m) e art.132º	FREGUESIA DE SEARA	0805010201	14 580,35 €
Lei 75/2013, 12/09 art.º33,n.º1,alínea m) e art.132º	FREGUESIA DE SEARA	0805010203	44 626,70 €
Lei 75/2013, 12/09 art.º33,n.º1,alínea m) e art.132º	FREGUESIA DE SERDEDELO	0805010201	16 601,76 €
Lei 75/2013, 12/09 art.º33,n.º1,alínea m) e art.132º	FREGUESIA DE SERDEDELO	0805010212	5 824,00 €
Lei 75/2013, 12/09 art.º33,n.º1,alínea m) e art.132º	FREGUESIA DE SERDEDELO	0805010203	25 482,99 €
Lei 75/2013, 12/09 art.º33,n.º1,alínea m) e art.132º	FREGUESIA DE SERDEDELO	0805010216	33 380,90 €
Lei 75/2013, 12/09 art.º33,n.º1,alínea m) e art.132º	FREGUESIA DE SÃO PEDRO D ARCOS	0805010203	46 361,91 €
Lei 75/2013, 12/09 art.º33,n.º1,alínea m) e art.132º	FREGUESIA DE SÃO PEDRO D ARCOS	0805010201	16 888,43 €

MAPA DE TRANSFERÊNCIAS DE CAPITAL - DESPESA

ANO: **2024**

Unidade: EURO

Disposições Legais	Entidade Financiadora	Classificação Económica	Transferências Efectuadas
Lei 75/2013, 12/09 art.º33,n.º1,alínea m) e art.132º	FREGUESIA DE VITORINO DAS DONAS	0805010203	45 914,10 €
Lei 75/2013, 12/09 art.º33,n.º1,alínea m) e art.132º	FREGUESIA DE VITORINO DAS DONAS	0805010201	14 486,53 €
Lei 75/2013, 12/09 art.º33,n.º1,alínea u)	GRUPO CULTURAL E RECREATIVO DE DANCAS E CANTARES DE PONTE DE LIMA	080701	5 000,00 €
Lei 75/2013, 12/09 art.º33,n.º1,alínea u)	IRMANDADE DE NOSSA SENHORA DA BOA MORTE	080701	10 000,00 €
TOTAL ……..……			**3 188 675,44**

MAPA DE TRANSFERÊNCIAS CORRENTES - DESPESA

ANO: **2024**

Unidade: EURO

Disposições Legais	Entidade Financiadora	Classifiacação Económica	Transferências Efectuadas
Lei 75/2013, 12/09 art.º33,n.º1,alínea u)	ABME ASSOCIACAO BANDA DE MUSICA ESTORAOS	040701	7 500,00 €
Lei 75/2013, 12/09 art.º33,n.º1,alínea u)	ACADEMIA DE FUTEBOL DE PONTE DE LIMA	040701	10 874,48 €
Lei 75/2013, 12/09 art.º33,n.º1,alínea hh)	ACADEMIA DE MUSICA FERNANDES FAO	04050108	38 856,25 €
Lei 75/2013, 12/09 art.º33,n.º1,alínea u)	ACAMC - ASSOCIAÇÃO CULTURAL E RECREATIVA DOS AMIGOS DA CORRELHÃ	040701	3 500,00 €
Lei 75/2013, 12/09 art.º33,n.º1,alínea u)	ACORDA-ASSOCIAÇÃO CULTURAL, OCUPACIONAL, RECREATIVA E DESPORTIVA DE ANAIS	040701	500,00 €
Lei 75/2013, 12/09 art.º33,n.º1,alínea u)	ACRF-ASSOCIACAO CULTURAL E RECREATIVA FREIXOENSE	040701	750,00 €
Lei 75/2013, 12/09 art.º33,n.º1,alínea hh)	AGRUPAMENTO DE ESCOLAS DE ANTONIO FEIJO	04050108	197 715,59 €
Lei 75/2013, 12/09 art.º33,n.º1,alínea u)	AEMS - ASSOCIAÇÃO ESCOLA DE MÚSICA DA SEARA	040701	1 407,00 €
Lei 75/2013, 12/09 art.º33,n.º1,alínea hh)	AGRUPAMENTO DE ESCOLAS DE ARCOZELO PONTE DE LIMA	04050108	218 727,60 €
Lei 75/2013, 12/09 art.º33,n.º1,alínea hh)	AGRUPAMENTO DE ESCOLAS DE FREIXO	04050108	93 917,90 €
Lei 75/2013, 12/09 art.º33,n.º1,alínea hh)	AGRUPAMENTO DE ESCOLAS DE FREIXO	040701	1 000,00 €
Lei 75/2013, 12/09 art.º33,n.º1,alínea hh)	AGRUPAMENTO DE ESCOLAS DE PONTE DE LIMA	04050108	480 452,00 €
Lei 75/2013, 12/09 art.º33,n.º1,alínea u)	ALTI CEPOES, ASSOCIAÇÃO DE LAZER E TERCEIRA IDADE	040701	6 600,00 €
Lei 75/2013, 12/09 art.º33,n.º1,alínea u)	APACRA-ASSOCIACAO PORTUGUESA DE CRIADORES BOVINOS RACA MINHOTA	04050108	645,00 €
Lei 75/2013, 12/09 art.º33,n.º1,alínea u)	APIÁRIOS DO LIMA - MATERIAL APICOLA, LDA	04050108	1 500,00 €
Lei 75/2013, 12/09 art.º33,n.º1,alínea hh)	APLAGOAS-ASSOCIAÇAO DE PAIS DO CENTRO EDUCATIVO DAS LAGOAS	04050108	83 357,09 €
Lei 75/2013, 12/09 art.º33,n.º1,alínea u)	ARTINFACHA ASSOCIAÇÃO RECREATIVA E CULTURAL	040701	2 000,00 €
Lei 75/2013, 12/09 art.º33,n.º1,alínea u)	ASS. HUMANITARIA BOMBEIROS VOLUNTARIOS DE PONTE DE LIMA	040701	269 126,38 €
Lei 75/2013, 12/09 art.º33,n.º1,alínea u)	ASS.CULT.DESPORT.RECREAT.DOS AMIGOS TOCADORES DE CONCERTINA DO CONC.P.LIMA	040701	750,00 €
Lei 75/2013, 12/09 art.º33,n.º1,alínea u)	ASS.CULT/RECREAT.RANCHO FOLCL.E ETNOGRAF.DA CASA DO POVO DE POIARES	040701	500,00 €
Lei 75/2013, 12/09 art.º33,n.º1,alínea u)	ASS.CULTURAL DESP.RECREAT.RANCHO FOLCLORICO DA RIBEIRA-ADERIR	040701	500,00 €
Lei 75/2013, 12/09 art.º33,n.º1,alínea hh)	ASS.PAIS E ENC.EDUCACAO DAS ESCOLAS DE FREIXO DO 1 CICLO DO ENSINO BASICO	04050108	64 394,34 €
Lei 75/2013, 12/09 art.º33,n.º1,alínea hh)	ASS.PAIS ENC.EDUC/AMIGOS ESC.PRE-PRIM/PRIM.VALE NEIVA/SAND/V.ALMAS/GAIF.	04050108	13 035,13 €
Lei 75/2013, 12/09 art.º33,n.º1,alínea u)	ASS.SOCIAL DESPORT./RECREATIVA S.TIAGO MAIOR DE POIARES	040701	500,00 €
Lei 75/2013, 12/09 art.º33,n.º1,alínea u)	ASSOC ESTUDANTES ESCOLA SUPERIOR AGRARIA PONTE LIMA	040701	2 143,44 €
Lei 75/2013, 12/09 art.º33,n.º1,alínea u)	ASSOC. LUSO-BRITANICA DE PONTE DE LIMA	040701	2 000,00 €
Lei 75/2013, 12/09 art.º33,n.º1,alínea hh)	ASSOC DE PAIS OU ENCAREG DE EDUCAÇAO DA ESC EB1 2 3 DA CORRELHA	04050108	49 388,20 €
Lei 75/2013, 12/09 art.º33,n.º1,alínea hh)	ASSOC.DE PAIS,ENCARREG.EDUC.E AMIGOS DO JARD.INF.E ESC.1.CICLO ENS.BAS.FEITOSA	04050108	86 696,94 €
Lei 75/2013, 12/09 art.º33,n.º1,alínea hh)	ASSOC.SOCIAL E CULTURAL DOS PAIS E ENCAR. EDUC. DAS ESCOLAS E JARDINS DE V.PIAES	04050108	28 014,59 €
Lei 75/2013, 12/09 art.º33,n.º1,alínea u)	ASSOCIACAO CONCELHIA DAS FEIRAS NOVAS	040701	190 000,00 €
Lei 75/2013, 12/09 art.º33,n.º1,alínea u)	ASSOCIACAO CULTURAL DESPORTIVA E RECREATIVA DE CALHEIROS	040701	1 000,00 €
Lei 75/2013, 12/09 art.º33,n.º1,alínea u)	ASSOCIACAO CULTURAL DESPORTIVA JOVENS DE SA	040701	1 000,00 €
Lei 75/2013, 12/09 art.º33,n.º1,alínea u)	ASSOCIACAO CULTURAL E DESPORTIVA FACHENSE	040701	12 539,20 €
Lei 75/2013, 12/09 art.º33,n.º1,alínea u)	ASSOCIACAO CULTURAL E RECREATIVA CORNELIANA	040701	500,00 €
Lei 75/2013, 12/09 art.º33,n.º1,alínea u)	ASSOCIACAO CULTURAL RECREAT E DESPORTIVA DE S BRAS - REBORDOES STA MARIA	040701	750,00 €
Lei 75/2013, 12/09 art.º33,n.º1,alínea u)	ASSOCIACAO CULTURAL RECREATIVA E DESPORTIVA DA FEITOSA	040701	2 115,00 €
Lei 75/2013, 12/09 art.º33,n.º1,alínea u)	ASSOCIACAO DE FOLCLORE DE PONTE DE LIMA	040701	18 238,00 €
Lei 75/2013, 12/09 art.º33,n.º1,alínea m) e art.132º	ASSOCIACAO DE FREGUESIAS DO VALE DO NEIVA	0405010209	33 130,75 €
Lei 75/2013, 12/09 art.º33,n.º1,alínea m) e art.132º	ASSOCIACAO DE FREGUESIAS DO VALE DO NEIVA	0405010201	9 143,92 €
Lei 75/2013, 12/09 art.º33,n.º1,alínea m) e art.132º	ASSOCIACAO DE FREGUESIAS DO VALE DO NEIVA	0405010202	6 699,91 €
Lei 75/2013, 12/09 art.º33,n.º1,alínea m) e art.132º	ASSOCIACAO DE FREGUESIAS DO VALE DO NEIVA	04050108	980,02 €
Lei 75/2013, 12/09 art.º33,n.º1,alínea hh)	ASSOCIACAO DE PAIS DAS ESCOLAS DO TROVELA	04050108	52 801,19 €
Lei 75/2013, 12/09 art.º33,n.º1,alínea hh)	ASSOCIACAO DE PAIS DO CENTRO EDUCATIVO DA RIBEIRA	04050108	47 912,75 €
Lei 75/2013, 12/09 art.º33,n.º1,alínea hh)	ASSOCIACAO DE PAIS DO CENTRO EDUCATIVO DE REFOIOS DO LIMA	04050108	35 364,43 €
Lei 75/2013, 12/09 art.º33,n.º1,alínea hh)	ASSOCIACAO DE PAIS E ENC DE EDUCAÇÃO DOS ALUNOS DA ESCOLA E.B. 2.3 ANTONIO FEIJO	04050108	705,00 €
Lei 75/2013, 12/09 art.º33,n.º1,alínea hh)	ASSOCIACAO DE PAIS E ENCARREGADOS DE EDUCACAO DO CENTRO ESCOLAR DA FACHA	04050108	83 711,91 €
Lei 75/2013, 12/09 art.º33,n.º1,alínea u)	ASSOCIACAO DESPORTIVA "OS LIMIANOS"	040701	122 550,76 €
Lei 75/2013, 12/09 art.º33,n.º1,alínea u)	ASSOCIACAO DESPORTIVA ARCUENSE	040701	750,00 €
Lei 75/2013, 12/09 art.º33,n.º1,alínea u)	ASSOCIACAO DESPORTIVA CULTURAL E SOCIAL DE SANTA CRUZ	040701	500,00 €
Lei 75/2013, 12/09 art.º33,n.º1,alínea u)	ASSOCIACAO DESPORTIVA E CULTURAL DA CORRELHA	040701	45 696,00 €
Lei 75/2013, 12/09 art.º33,n.º1,alínea u)	ASSOCIACAO DESPORTIVA E CULTURAL DA SEARA	040701	750,00 €
Lei 75/2013, 12/09 art.º33,n.º1,alínea u)	ASSOCIAÇÃO BANDA FILARMÓNICA SÃO MARTINHO DA GANDRA	040701	3 000,00 €
Lei 75/2013, 12/09 art.º33,n.º1,alínea u)	ASSOCIACAO DO GRUPO ETNOGRAFICO INFANTIL E JUVENIL DA CASA DO POVO DE FREIXO	040701	500,00 €
Lei 75/2013, 12/09 art.º33,n.º1,alínea u)	ASSOCIACAO FLORESTAL DO LIMA AFL	040701	155 168,00 €

Lei 75/2013, 12/09 art.º33,n.º1,alínea u)	ASSOCIACAO GA-GRUPO DE ABSTINENCIA DO ALCOOL E AMIGOS	040701	750,00 €
Lei 75/2013, 12/09 art.º33,n.º1,alínea u)	ASSOCIACAO GRUPO DE SANTO ANDRE DE VITORINO DE PIAES	040701	500,00 €
Lei 75/2013, 12/09 art.º33,n.º1,alínea u)	ASSOCIAÇÃO C. R. JOGOS E EVENTOS TRADICIONAIS DE SANTA COMBA	040701	500,00 €
Lei 75/2013, 12/09 art.º33,n.º1,alínea hh)	ASSOCIAÇÃO CAIS DO LETHES	04050108	2 200,00 €
Lei 75/2013, 12/09 art.º33,n.º1,alínea u)	ASSOCIAÇÃO CULTURAL E RECREATIVA DE ARCOZELO ACRA	040701	20 362,80 €
Lei 75/2013, 12/09 art.º33,n.º1,alínea u)	ASSOCIAÇÃO CULTURAL UNHAS DO DIABO	040701	3 500,00 €
Lei 75/2013, 12/09 art.º33,n.º1,alínea u)	ASSOCIAÇÃO DE DADORES DE SANGUE DE PONTE DE LIMA	040701	2 000,00 €
Lei 75/2013, 12/09 art.º33,n.º1,alínea u)	ASSOCIAÇÃO DE DEFENSORES DA NATUREZA DE SÃO PEDRO DE ARCOS	040701	1 000,00 €
Lei 75/2013, 12/09 art.º33,n.º1,alínea u)	ASSOCIAÇÃO DE ESCRITORES, JORNALISTAS E PRODUTORES CULTURAIS DE PONTE DE LIMA	040701	1 157,00 €
Lei 75/2013, 12/09 art.º33,n.º1,alínea u)	ASSOCIAÇÃO DE GUIAS DE PORTUGAL	040701	500,00 €
Lei 75/2013, 12/09 art.º33,n.º1,alínea hh)	ASSOCIAÇÃO DE PAIS DO 1 C E B E INFANTARIO DE ARCOZELO	04050108	80 282,18 €
Lei 75/2013, 12/09 art.º33,n.º1,alínea hh)	ASSOCIAÇÃO DE PAIS E AMIGOS DOS ALUNOS DA ESCOLA BÁSICA DE PONTE DE LIMA	04050108	156 720,26 €
Lei 75/2013, 12/09 art.º33,n.º1,alínea hh)	ASSOCIAÇÃO DE PAIS E ENCARREGADOS DE EDUCACAO DE GANDRA	04050108	36 210,61 €
Lei 75/2013, 12/09 art.º33,n.º1,alínea hh)	ASSOCIAÇÃO DE PAIS E ENCARREGADOS DE EDUCAÇÃO DAS ESCOLAS DE REBORDÕES DE SOUTO	04050108	22 458,00 €
Lei 75/2013, 12/09 art.º33,n.º1,alínea u)	ASSOCIAÇÃO DE PARAQUEDISTAS DO ALTO MINHO	040701	500,00 €
Lei 75/2013, 12/09 art.º33,n.º1,alínea u)	ASSOCIAÇÃO LIMIANA DE MUSICOS E AUDIOVISUAL	040701	907,00 €
Lei 75/2013, 12/09 art.º33,n.º1,alínea u)	ASSOCIAÇÃO DOS AMIGOS DA PESSOA ESPECIAL LIMIANA - AAPEL	040701	1 900,00 €
Lei 75/2013, 12/09 art.º33,n.º1,alínea u)	ASSOCIAÇÃO LIMIANA DOS AMIGOS DOS ANIMAIS DE RUA - ALAAR	040701	2 000,00 €
Lei 75/2013, 12/09 art.º33,n.º1,alínea u)	ASSOCIAÇÃO MINHO E LIMA TRAIL	040701	10 245,80 €
Lei 75/2013, 12/09 art.º33,n.º1,alínea u)	ASSOCIAÇÃO RECREATIVA CULTURAL E DESPORTIVA DE FORNELOS E QUEIJADA	040701	407,00 €
Lei 75/2013, 12/09 art.º33,n.º1,alínea u)	ASSOCIAÇÃO SOLIDÁRIA LIMIANA	040701	500,00 €
Lei 75/2013, 12/09 art.º33,n.º1,alínea u)	AXPORTUGAL - ASSOCIAÇÃO PARA A PROMOÇÃO, ENSINO E PRÁTICA DO XADREZ	040701	11 250,00 €
Lei 75/2013, 12/09 art.º33,n.º1,alínea u)	BASKET CLUB LIMIENSE	040701	42 852,38 €
Lei 75/2013, 12/09 art.º33,n.º1,alínea u)	BATOTAS - CLUBE DE DESPORTOS RADICAIS DE PONTE DE LIMA	040701	4 082,40 €
Lei 75/2013, 12/09 art.º33,n.º1,alínea u)	CAL - ASSOCIAÇÃO COMUNIDADE ARTISTICA LIMIANA	040701	2 000,00 €
Lei 75/2013, 12/09 art.º33,n.º1,alínea u)	CASA DO CONCELHO DE PONTE DE LIMA	040701	14 800,00 €
Lei 75/2013, 12/09 art.º33,n.º1,alínea u)	CASA DO POVO DE MOREIRA DO LIMA	040701	16 717,87 €
Lei 75/2013, 12/09 art.º33,n.º1,alínea u)	CASA DO POVO DE S. JULIAO DE FREIXO	040701	36 218,20 €
Lei 75/2013, 12/09 art.º33,n.º1,alínea u)	CASA DO POVO DE VITORINO DE PIAES	040701	6 000,00 €
Lei 75/2013, 12/09 art.º33,n.º1,alínea u)	CASA DE CARIDADE DE NOSSA SENHORA DA CONCEIÇÃO	040701	19 900,00 €
Lei 75/2013, 12/09 art.º33,n.º1,alínea u)	CENTRO DE CULTURA E DESPORTO DO PESSOAL DA CAMARA MUNICIPAL DE PONTE DE LIMA	040701	63 090,40 €
Lei 75/2013, 12/09 art.º33,n.º1,alínea u)	CENTRO PAROQUIAL DE SÃO MARTINHO DA GANDRA	040701	16 575,00 €
Lei 75/2013, 12/09 art.º33,n.º1,alínea u)	CENTRO PAROQUIAL E SOCIAL DA FACHA	040701	8 975,00 €
Lei 75/2013, 12/09 art.º33,n.º1,alínea u)	CENTRO PAROQUIAL E SOCIAL DE BEIRAL DO LIMA	040701	4 800,00 €
Lei 75/2013, 12/09 art.º33,n.º1,alínea u)	CENTRO PAROQUIAL E SOCIAL DE CALHEIROS	040701	5 625,00 €
Lei 75/2013, 12/09 art.º33,n.º1,alínea u)	CENTRO PAROQUIAL E SOCIAL DE CALHEIROS	04050108	6 768,21 €
Lei 75/2013, 12/09 art.º33,n.º1,alínea u)	CENTRO PAROQUIAL E SOCIAL DE FONTÃO	040701	6 400,00 €
Lei 75/2013, 12/09 art.º33,n.º1,alínea u)	CENTRO PAROQUIAL E SOCIAL DE FORNELOS	040701	10 850,00 €
Lei 75/2013, 12/09 art.º33,n.º1,alínea u)	CENTRO PAROQUIAL E SOCIAL DE REBORDÕES SANTA MARIA	040701	4 250,00 €
Lei 75/2013, 12/09 art.º33,n.º1,alínea u)	CENTRO PAROQUIAL E SOCIAL DE SANTA CRUZ DO LIMA	040701	6 000,00 €
Lei 75/2013, 12/09 art.º33,n.º1,alínea u)	CENTRO PAROQUIAL E SOCIAL DE SANTA MARIA DOS ANJOS	040701	2 500,00 €
Lei 75/2013, 12/09 art.º33,n.º1,alínea hh)	CENTRO PAROQUIAL E SOCIAL DE SANTA MARIA DOS ANJOS	04050108	23 919,98 €
Lei 75/2013, 12/09 art.º33,n.º1,alínea u)	CENTRO SOCIAL PAROQUIAL DA CORRELHÃ	040701	6 700,00 €
Lei 75/2013, 12/09 art.º33,n.º1,alínea hh)	CIAB CENTRO INFORMAÇÃO MEDIAÇÃO ARBITRAGEM CONSUMO TRIBUNAL ARBITRAL DE CONSUMO	04050108	3 219,42 €
Lei 75/2013, 12/09 art.º33,n.º1,alínea u)	CLUBE NAUTICO DE PONTE DE LIMA CNPL	040701	67 433,50 €
Lei 75/2013, 12/09 art.º33,n.º1,alínea hh)	COMUNIDADE INTERMUNICIPAL DO ALTO MINHO	04050108	87 423,04 €
Lei 75/2013, 12/09 art.º33,n.º1,alínea u)	COOPALIMA COOP AGRICOLA AGRICULTORES VALE LIMA SCRL	04050108	58 407,00 €
Lei 75/2013, 12/09 art.º33,n.º1,alínea u)	CONFRARIA GASTRONOMICA DO SARRABULHO A MODA DE PONTE DE LIMA	040701	750,00 €
Lei 75/2013, 12/09 art.º33,n.º1,alínea u)	COORDENADA DECIMAL - ASSOCIACAO DE NADADORES-SALVADORES	040701	61 709,50 €
Lei 75/2013, 12/09 art.º33,n.º1,alínea u)	CORPO NACIONAL DE ESCUTAS C N E ESCUTISMO CATOLICO PORTUGUES	040701	7 000,00 €
Lei 75/2013, 12/09 art.º33,n.º1,alínea u)	DTVCPL - ASSOCIAÇÃO DOS DEFENSORES DA TRADICIONAL VACA DAS CORDAS	040701	3 000,00 €
Lei 75/2013, 12/09 art.º33,n.º1,alínea u)	ESCOLA DESPORTIVA LIMIANA -EDL	040701	30 172,78 €
Lei 75/2013, 12/09 art.º33,n.º1,alínea u)	FERTIL.COM, GESTAO E VALORIZACAO DE RESIDUOS	04050108	112,50 €
Lei 75/2013, 12/09 art.º33,n.º1,alínea u)	FEDERACAO ACADEMICA DO INSTITUTO POLITECNICO DE VIANA DO CASTELO	040701	400,00 €
Lei 75/2013, 12/09 art.º33,n.º1,alínea u)	FEDERAÇAO DOS BOMBEIROS DO DISTRITO DE VIANA DO CASTELO	040701	6 188,05 €
Lei 75/2013, 12/09 art.º33,n.º1,alínea m) e art.132º	FREGUESIA DA BOALHOSA	0405010209	17 528,10 €
Lei 75/2013, 12/09 art.º33,n.º1,alínea m) e art.132º	FREGUESIA DA BOALHOSA	0405010201	3 783,51 €
Lei 75/2013, 12/09 art.º33,n.º1,alínea m) e art.132º	FREGUESIA DA BOALHOSA	0405010202	994,25 €

Lei 75/2013, 12/09 art.º33,n.º1,alínea m) e art.132º	FREGUESIA DA BOALHOSA	04050108	367,24 €
Lei 75/2013, 12/09 art.º33,n.º1,alínea m) e art.132º	FREGUESIA SA	0405010201	4 303,31 €
Lei 75/2013, 12/09 art.º33,n.º1,alínea m) e art.132º	FREGUESIA SA	0405010202	3 795,56 €
Lei 75/2013, 12/09 art.º33,n.º1,alínea m) e art.132º	FREGUESIA SA	0405010209	8 718,50 €
Lei 75/2013, 12/09 art.º33,n.º1,alínea m) e art.132º	FREGUESIA SA	04050108	370,69 €
Lei 75/2013, 12/09 art.º33,n.º1,alínea m) e art.132º	FREGUESIA DA CORRELHA	0405010201	12 466,90 €
Lei 75/2013, 12/09 art.º33,n.º1,alínea m) e art.132º	FREGUESIA DA CORRELHA	0405010202	5 143,12 €
Lei 75/2013, 12/09 art.º33,n.º1,alínea m) e art.132º	FREGUESIA DA CORRELHA	04050108	1 017,06 €
Lei 75/2013, 12/09 art.º33,n.º1,alínea m) e art.132º	FREGUESIA DA CORRELHA	0405010209	1 774,50 €
Lei 75/2013, 12/09 art.º33,n.º1,alínea m) e art.132º	FREGUESIA DA LABRUJA	0405010209	13 846,70 €
Lei 75/2013, 12/09 art.º33,n.º1,alínea m) e art.132º	FREGUESIA DA LABRUJA	0405010201	5 958,66 €
Lei 75/2013, 12/09 art.º33,n.º1,alínea m) e art.132º	FREGUESIA DA LABRUJA	0405010202	3 955,28 €
Lei 75/2013, 12/09 art.º33,n.º1,alínea m) e art.132º	FREGUESIA DA LABRUJA	04050108	371,75 €
Lei 75/2013, 12/09 art.º33,n.º1,alínea m) e art.132º	FREGUESIA DE ANAIS	0405010201	8 698,86 €
Lei 75/2013, 12/09 art.º33,n.º1,alínea m) e art.132º	FREGUESIA DE ANAIS	0405010202	4 288,48 €
Lei 75/2013, 12/09 art.º33,n.º1,alínea m) e art.132º	FREGUESIA DE ANAIS	04050108	387,49 €
Lei 75/2013, 12/09 art.º33,n.º1,alínea m) e art.132º	FREGUESIA DE ANAIS	040701	3 500,00 €
Lei 75/2013, 12/09 art.º33,n.º1,alínea m) e art.132º	FREGUESIA DE ANAIS	0405010209	591,50 €
Lei 75/2013, 12/09 art.º33,n.º1,alínea m) e art.132º	FREGUESIA DE ARCA E PONTE DE LIMA	0405010201	7 620,85 €
Lei 75/2013, 12/09 art.º33,n.º1,alínea m) e art.132º	FREGUESIA DE ARCA E PONTE DE LIMA	0405010202	2 663,30 €
Lei 75/2013, 12/09 art.º33,n.º1,alínea m) e art.132º	FREGUESIA DE ARCA E PONTE DE LIMA	04050108	1 637,24 €
Lei 75/2013, 12/09 art.º33,n.º1,alínea m) e art.132º	FREGUESIA DE ARCA E PONTE DE LIMA	0405010209	2 661,75 €
Lei 75/2013, 12/09 art.º33,n.º1,alínea m) e art.132º	FREGUESIA DE ARCOZELO	0405010209	23 508,55 €
Lei 75/2013, 12/09 art.º33,n.º1,alínea m) e art.132º	FREGUESIA DE ARCOZELO	0405010201	11 557,97 €
Lei 75/2013, 12/09 art.º33,n.º1,alínea m) e art.132º	FREGUESIA DE ARCOZELO	0405010202	6 344,11 €
Lei 75/2013, 12/09 art.º33,n.º1,alínea m) e art.132º	FREGUESIA DE ARCOZELO	04050108	1 329,98 €
Lei 75/2013, 12/09 art.º33,n.º1,alínea m) e art.132º	FREGUESIA DE ARDEGÃO, FREIXO E MATO	0405010201	10 169,40 €
Lei 75/2013, 12/09 art.º33,n.º1,alínea m) e art.132º	FREGUESIA DE ARDEGÃO, FREIXO E MATO	0405010202	7 708,03 €
Lei 75/2013, 12/09 art.º33,n.º1,alínea m) e art.132º	FREGUESIA DE ARDEGÃO, FREIXO E MATO	0405010209	20 996,00 €
Lei 75/2013, 12/09 art.º33,n.º1,alínea m) e art.132º	FREGUESIA DE ARDEGÃO, FREIXO E MATO	04050108	1 289,06 €
Lei 75/2013, 12/09 art.º33,n.º1,alínea m) e art.132º	FREGUESIA DE BARRIO E CEPOES	0405010209	22 430,63 €
Lei 75/2013, 12/09 art.º33,n.º1,alínea m) e art.132º	FREGUESIA DE BARRIO E CEPOES	04050108	678,05 €
Lei 75/2013, 12/09 art.º33,n.º1,alínea m) e art.132º	FREGUESIA DE BARRIO E CEPOES	0405010201	0,00 €
Lei 75/2013, 12/09 art.º33,n.º1,alínea m) e art.132º	FREGUESIA DE BARRIO E CEPOES	0405010202	5 814,77 €
Lei 75/2013, 12/09 art.º33,n.º1,alínea m) e art.132º	FREGUESIA DE BEIRAL DO LIMA	0405010201	5 271,27 €
Lei 75/2013, 12/09 art.º33,n.º1,alínea m) e art.132º	FREGUESIA DE BEIRAL DO LIMA	0405010202	4 582,08 €
Lei 75/2013, 12/09 art.º33,n.º1,alínea m) e art.132º	FREGUESIA DE BEIRAL DO LIMA	0405010209	15 470,84 €
Lei 75/2013, 12/09 art.º33,n.º1,alínea m) e art.132º	FREGUESIA DE BEIRAL DO LIMA	04050108	378,18 €
Lei 75/2013, 12/09 art.º33,n.º1,alínea m) e art.132º	FREGUESIA DE BERTIANDOS	0405010209	38 456,50 €
Lei 75/2013, 12/09 art.º33,n.º1,alínea m) e art.132º	FREGUESIA DE BERTIANDOS	0405010201	3 999,26 €
Lei 75/2013, 12/09 art.º33,n.º1,alínea m) e art.132º	FREGUESIA DE BERTIANDOS	0405010202	1 386,52 €
Lei 75/2013, 12/09 art.º33,n.º1,alínea m) e art.132º	FREGUESIA DE BERTIANDOS	04050108	371,36 €
Lei 75/2013, 12/09 art.º33,n.º1,alínea m) e art.132º	FREGUESIA DE BRANDARA	0405010209	15 802,76 €
Lei 75/2013, 12/09 art.º33,n.º1,alínea m) e art.132º	FREGUESIA DE BRANDARA	0405010201	4 587,09 €
Lei 75/2013, 12/09 art.º33,n.º1,alínea m) e art.132º	FREGUESIA DE BRANDARA	0405010202	3 012,94 €
Lei 75/2013, 12/09 art.º33,n.º1,alínea m) e art.132º	FREGUESIA DE BRANDARA	04050108	372,94 €
Lei 75/2013, 12/09 art.º33,n.º1,alínea m) e art.132º	FREGUESIA DE CABACOS E FOJO LOBAL	0405010201	8 006,15 €
Lei 75/2013, 12/09 art.º33,n.º1,alínea m) e art.132º	FREGUESIA DE CABACOS E FOJO LOBAL	0405010202	4 713,32 €
Lei 75/2013, 12/09 art.º33,n.º1,alínea m) e art.132º	FREGUESIA DE CABACOS E FOJO LOBAL	04050108	683,28 €
Lei 75/2013, 12/09 art.º33,n.º1,alínea m) e art.132º	FREGUESIA DE CABACOS E FOJO LOBAL	0405010209	1 183,00 €
Lei 75/2013, 12/09 art.º33,n.º1,alínea m) e art.132º	FREGUESIA DE CABRAÇÃO E MOREIRA DO LIMA	0405010209	23 207,20 €
Lei 75/2013, 12/09 art.º33,n.º1,alínea m) e art.132º	FREGUESIA DE CABRAÇÃO E MOREIRA DO LIMA	0405010201	8 724,29 €
Lei 75/2013, 12/09 art.º33,n.º1,alínea m) e art.132º	FREGUESIA DE CABRAÇÃO E MOREIRA DO LIMA	0405010202	8 404,24 €
Lei 75/2013, 12/09 art.º33,n.º1,alínea m) e art.132º	FREGUESIA DE CABRAÇÃO E MOREIRA DO LIMA	04050108	681,35 €
Lei 75/2013, 12/09 art.º33,n.º1,alínea m) e art.132º	FREGUESIA DE CALHEIROS	0405010209	10 878,50 €
Lei 75/2013, 12/09 art.º33,n.º1,alínea m) e art.132º	FREGUESIA DE CALHEIROS	0405010201	6 655,63 €
Lei 75/2013, 12/09 art.º33,n.º1,alínea m) e art.132º	FREGUESIA DE CALHEIROS	0405010202	3 907,68 €
Lei 75/2013, 12/09 art.º33,n.º1,alínea m) e art.132º	FREGUESIA DE CALHEIROS	04050108	384,35 €

Lei 75/2013, 12/09 art.º33,n.º1,alínea m) e art.132º	FREGUESIA DE CALVELO	0405010209	20 391,35 €
Lei 75/2013, 12/09 art.º33,n.º1,alínea m) e art.132º	FREGUESIA DE CALVELO	0405010201	5 612,31 €
Lei 75/2013, 12/09 art.º33,n.º1,alínea m) e art.132º	FREGUESIA DE CALVELO	0405010202	3 767,39 €
Lei 75/2013, 12/09 art.º33,n.º1,alínea m) e art.132º	FREGUESIA DE CALVELO	04050108	377,80 €
Lei 75/2013, 12/09 art.º33,n.º1,alínea m) e art.132º	FREGUESIA DE ESTORAOS	0405010209	10 230,50 €
Lei 75/2013, 12/09 art.º33,n.º1,alínea m) e art.132º	FREGUESIA DE ESTORAOS	0405010201	6 237,89 €
Lei 75/2013, 12/09 art.º33,n.º1,alínea m) e art.132º	FREGUESIA DE ESTORAOS	0405010202	3 049,47 €
Lei 75/2013, 12/09 art.º33,n.º1,alínea m) e art.132º	FREGUESIA DE ESTORAOS	0405010204	1 300,00 €
Lei 75/2013, 12/09 art.º33,n.º1,alínea m) e art.132º	FREGUESIA DE ESTORAOS	04050108	372,73 €
Lei 75/2013, 12/09 art.º33,n.º1,alínea m) e art.132º	FREGUESIA DE FACHA	0405010209	43 981,85 €
Lei 75/2013, 12/09 art.º33,n.º1,alínea m) e art.132º	FREGUESIA DE FACHA	0405010201	8 091,25 €
Lei 75/2013, 12/09 art.º33,n.º1,alínea m) e art.132º	FREGUESIA DE FACHA	0405010202	2 699,17 €
Lei 75/2013, 12/09 art.º33,n.º1,alínea m) e art.132º	FREGUESIA DE FACHA	04050108	690,18 €
Lei 75/2013, 12/09 art.º33,n.º1,alínea m) e art.132º	FREGUESIA DE FEITOSA	0405010201	9 366,07 €
Lei 75/2013, 12/09 art.º33,n.º1,alínea m) e art.132º	FREGUESIA DE FEITOSA	0405010202	7 432,47 €
Lei 75/2013, 12/09 art.º33,n.º1,alínea m) e art.132º	FREGUESIA DE FEITOSA	04050108	699,65 €
Lei 75/2013, 12/09 art.º33,n.º1,alínea m) e art.132º	FREGUESIA DE FEITOSA	0405010209	1 183,00 €
Lei 75/2013, 12/09 art.º33,n.º1,alínea m) e art.132º	FREGUESIA DE FONTAO	0405010209	51 329,10 €
Lei 75/2013, 12/09 art.º33,n.º1,alínea m) e art.132º	FREGUESIA DE FONTAO	0405010201	5 893,48 €
Lei 75/2013, 12/09 art.º33,n.º1,alínea m) e art.132º	FREGUESIA DE FONTAO	0405010202	4 000,32 €
Lei 75/2013, 12/09 art.º33,n.º1,alínea m) e art.132º	FREGUESIA DE FONTAO	04050108	388,53 €
Lei 75/2013, 12/09 art.º33,n.º1,alínea m) e art.132º	FREGUESIA DE FORNELOS E QUEIJADA	0405010209	56 438,25 €
Lei 75/2013, 12/09 art.º33,n.º1,alínea m) e art.132º	FREGUESIA DE FORNELOS E QUEIJADA	0405010201	8 749,93 €
Lei 75/2013, 12/09 art.º33,n.º1,alínea m) e art.132º	FREGUESIA DE FORNELOS E QUEIJADA	0405010202	16 532,16 €
Lei 75/2013, 12/09 art.º33,n.º1,alínea m) e art.132º	FREGUESIA DE FORNELOS E QUEIJADA	04050108	995,52 €
Lei 75/2013, 12/09 art.º33,n.º1,alínea m) e art.132º	FREGUESIA DE FRIASTELAS	0405010209	22 389,50 €
Lei 75/2013, 12/09 art.º33,n.º1,alínea m) e art.132º	FREGUESIA DE FRIASTELAS	0405010201	4 713,17 €
Lei 75/2013, 12/09 art.º33,n.º1,alínea m) e art.132º	FREGUESIA DE FRIASTELAS	0405010202	3 425,44 €
Lei 75/2013, 12/09 art.º33,n.º1,alínea m) e art.132º	FREGUESIA DE FRIASTELAS	04050108	376,06 €
Lei 75/2013, 12/09 art.º33,n.º1,alínea m) e art.132º	FREGUESIA DE GANDRA	0405010209	22 216,50 €
Lei 75/2013, 12/09 art.º33,n.º1,alínea m) e art.132º	FREGUESIA DE GANDRA	0405010201	6 834,64 €
Lei 75/2013, 12/09 art.º33,n.º1,alínea m) e art.132º	FREGUESIA DE GANDRA	0405010202	3 359,88 €
Lei 75/2013, 12/09 art.º33,n.º1,alínea m) e art.132º	FREGUESIA DE GANDRA	04050108	387,50 €
Lei 75/2013, 12/09 art.º33,n.º1,alínea m) e art.132º	FREGUESIA DE GEMIEIRA	0405010201	5 158,21 €
Lei 75/2013, 12/09 art.º33,n.º1,alínea m) e art.132º	FREGUESIA DE GEMIEIRA	0405010202	3 840,00 €
Lei 75/2013, 12/09 art.º33,n.º1,alínea m) e art.132º	FREGUESIA DE GEMIEIRA	04050108	377,00 €
Lei 75/2013, 12/09 art.º33,n.º1,alínea m) e art.132º	FREGUESIA DE GEMIEIRA	0405010209	591,50 €
Lei 75/2013, 12/09 art.º33,n.º1,alínea m) e art.132º	FREGUESIA DE GONDUFE	0405010209	16 780,80 €
Lei 75/2013, 12/09 art.º33,n.º1,alínea m) e art.132º	FREGUESIA DE GONDUFE	0405010204	2 592,00 €
Lei 75/2013, 12/09 art.º33,n.º1,alínea m) e art.132º	FREGUESIA DE GONDUFE	0405010201	5 237,97 €
Lei 75/2013, 12/09 art.º33,n.º1,alínea m) e art.132º	FREGUESIA DE GONDUFE	0405010202	3 932,49 €
Lei 75/2013, 12/09 art.º33,n.º1,alínea m) e art.132º	FREGUESIA DE GONDUFE	04050108	371,43 €
Lei 75/2013, 12/09 art.º33,n.º1,alínea m) e art.132º	FREGUESIA DE LABRUJO,RENDUFE E VILAR DO MONTE	0405010209	12 558,90 €
Lei 75/2013, 12/09 art.º33,n.º1,alínea m) e art.132º	FREGUESIA DE LABRUJO,RENDUFE E VILAR DO MONTE	0405010201	6 594,88 €
Lei 75/2013, 12/09 art.º33,n.º1,alínea m) e art.132º	FREGUESIA DE LABRUJO,RENDUFE E VILAR DO MONTE	0405010202	3 741,69 €
Lei 75/2013, 12/09 art.º33,n.º1,alínea m) e art.132º	FREGUESIA DE LABRUJO,RENDUFE E VILAR DO MONTE	04050108	962,21 €
Lei 75/2013, 12/09 art.º33,n.º1,alínea m) e art.132º	FREGUESIA DE NAVIO E VITORINO DOS PIAES	0405010209	36 597,50 €
Lei 75/2013, 12/09 art.º33,n.º1,alínea m) e art.132º	FREGUESIA DE NAVIO E VITORINO DOS PIAES	0405010204	2 475,00 €
Lei 75/2013, 12/09 art.º33,n.º1,alínea m) e art.132º	FREGUESIA DE NAVIO E VITORINO DOS PIAES	0405010201	8 891,15 €
Lei 75/2013, 12/09 art.º33,n.º1,alínea m) e art.132º	FREGUESIA DE NAVIO E VITORINO DOS PIAES	0405010202	5 418,84 €
Lei 75/2013, 12/09 art.º33,n.º1,alínea m) e art.132º	FREGUESIA DE NAVIO E VITORINO DOS PIAES	04050108	994,08 €
Lei 75/2013, 12/09 art.º33,n.º1,alínea m) e art.132º	FREGUESIA DE POIARES	0405010209	27 442,00 €
Lei 75/2013, 12/09 art.º33,n.º1,alínea m) e art.132º	FREGUESIA DE POIARES	0405010201	7 951,37 €
Lei 75/2013, 12/09 art.º33,n.º1,alínea m) e art.132º	FREGUESIA DE POIARES	0405010202	2 307,06 €
Lei 75/2013, 12/09 art.º33,n.º1,alínea m) e art.132º	FREGUESIA DE POIARES	04050108	380,30 €
Lei 75/2013, 12/09 art.º33,n.º1,alínea m) e art.132º	FREGUESIA DE REBORDOES SOUTO	0405010201	8 650,40 €
Lei 75/2013, 12/09 art.º33,n.º1,alínea m) e art.132º	FREGUESIA DE REBORDOES SOUTO	0405010202	6 812,20 €
Lei 75/2013, 12/09 art.º33,n.º1,alínea m) e art.132º	FREGUESIA DE REBORDOES SOUTO	0405010209	591,50 €

Lei 75/2013, 12/09 art.º33,n.º1,alínea m) e art.132º	FREGUESIA DE REBORDOES SOUTO	04050108	684,43 €
Lei 75/2013, 12/09 art.º33,n.º1,alínea m) e art.132º	FREGUESIA DE REBORDÕES DE SANTA MARIA	0405010209	20 831,50 €
Lei 75/2013, 12/09 art.º33,n.º1,alínea m) e art.132º	FREGUESIA DE REBORDÕES DE SANTA MARIA	0405010201	6 168,28 €
Lei 75/2013, 12/09 art.º33,n.º1,alínea m) e art.132º	FREGUESIA DE REBORDÕES DE SANTA MARIA	0405010202	3 178,30 €
Lei 75/2013, 12/09 art.º33,n.º1,alínea m) e art.132º	FREGUESIA DE REBORDÕES DE SANTA MARIA	04050108	386,08 €
Lei 75/2013, 12/09 art.º33,n.º1,alínea m) e art.132º	FREGUESIA DE REFOIOS DO LIMA	0405010209	13 930,50 €
Lei 75/2013, 12/09 art.º33,n.º1,alínea m) e art.132º	FREGUESIA DE REFOIOS DO LIMA	0405010201	9 482,38 €
Lei 75/2013, 12/09 art.º33,n.º1,alínea m) e art.132º	FREGUESIA DE REFOIOS DO LIMA	0405010202	6 001,54 €
Lei 75/2013, 12/09 art.º33,n.º1,alínea m) e art.132º	FREGUESIA DE REFOIOS DO LIMA	0405010204	6 000,00 €
Lei 75/2013, 12/09 art.º33,n.º1,alínea m) e art.132º	FREGUESIA DE REFOIOS DO LIMA	04050108	1 006,18 €
Lei 75/2013, 12/09 art.º33,n.º1,alínea m) e art.132º	FREGUESIA DE RIBEIRA	0405010209	29 671,50 €
Lei 75/2013, 12/09 art.º33,n.º1,alínea m) e art.132º	FREGUESIA DE RIBEIRA	0405010201	8 359,74 €
Lei 75/2013, 12/09 art.º33,n.º1,alínea m) e art.132º	FREGUESIA DE RIBEIRA	0405010202	4 087,81 €
Lei 75/2013, 12/09 art.º33,n.º1,alínea m) e art.132º	FREGUESIA DE RIBEIRA	04050108	700,97 €
Lei 75/2013, 12/09 art.º33,n.º1,alínea m) e art.132º	FREGUESIA DE SANTA COMBA	0405010209	12 813,15 €
Lei 75/2013, 12/09 art.º33,n.º1,alínea m) e art.132º	FREGUESIA DE SANTA COMBA	0405010201	4 496,47 €
Lei 75/2013, 12/09 art.º33,n.º1,alínea m) e art.132º	FREGUESIA DE SANTA COMBA	0405010202	2 389,19 €
Lei 75/2013, 12/09 art.º33,n.º1,alínea m) e art.132º	FREGUESIA DE SANTA COMBA	04050108	375,22 €
Lei 75/2013, 12/09 art.º33,n.º1,alínea m) e art.132º	FREGUESIA DE SANTA CRUZ DO LIMA	0405010201	5 050,09 €
Lei 75/2013, 12/09 art.º33,n.º1,alínea m) e art.132º	FREGUESIA DE SANTA CRUZ DO LIMA	0405010202	2 225,36 €
Lei 75/2013, 12/09 art.º33,n.º1,alínea m) e art.132º	FREGUESIA DE SANTA CRUZ DO LIMA	0405010209	591,50 €
Lei 75/2013, 12/09 art.º33,n.º1,alínea m) e art.132º	FREGUESIA DE SANTA CRUZ DO LIMA	04050108	372,47 €
Lei 75/2013, 12/09 art.º33,n.º1,alínea m) e art.132º	FREGUESIA DE SEARA	0405010209	12 408,05 €
Lei 75/2013, 12/09 art.º33,n.º1,alínea m) e art.132º	FREGUESIA DE SEARA	0405010201	5 401,70 €
Lei 75/2013, 12/09 art.º33,n.º1,alínea m) e art.132º	FREGUESIA DE SEARA	0405010202	2 883,51 €
Lei 75/2013, 12/09 art.º33,n.º1,alínea m) e art.132º	FREGUESIA DE SEARA	04050108	377,34 €
Lei 75/2013, 12/09 art.º33,n.º1,alínea m) e art.132º	FREGUESIA DE SERDEDELO	0405010201	4 798,81 €
Lei 75/2013, 12/09 art.º33,n.º1,alínea m) e art.132º	FREGUESIA DE SERDEDELO	0405010202	2 473,47 €
Lei 75/2013, 12/09 art.º33,n.º1,alínea m) e art.132º	FREGUESIA DE SERDEDELO	0405010209	591,50 €
Lei 75/2013, 12/09 art.º33,n.º1,alínea m) e art.132º	FREGUESIA DE SERDEDELO	04050108	373,21 €
Lei 75/2013, 12/09 art.º33,n.º1,alínea m) e art.132º	FREGUESIA DE SÃO PEDRO D ARCOS	0405010209	9 923,55 €
Lei 75/2013, 12/09 art.º33,n.º1,alínea m) e art.132º	FREGUESIA DE SÃO PEDRO D ARCOS	0405010201	6 649,61 €
Lei 75/2013, 12/09 art.º33,n.º1,alínea m) e art.132º	FREGUESIA DE SÃO PEDRO D ARCOS	0405010202	5 490,65 €
Lei 75/2013, 12/09 art.º33,n.º1,alínea m) e art.132º	FREGUESIA DE SÃO PEDRO D ARCOS	04050108	377,29 €
Lei 75/2013, 12/09 art.º33,n.º1,alínea m) e art.132º	FREGUESIA DE VITORINO DAS DONAS	0405010209	19 437,50 €
Lei 75/2013, 12/09 art.º33,n.º1,alínea m) e art.132º	FREGUESIA DE VITORINO DAS DONAS	0405010201	5 891,66 €
Lei 75/2013, 12/09 art.º33,n.º1,alínea m) e art.132º	FREGUESIA DE VITORINO DAS DONAS	0405010202	2 957,29 €
Lei 75/2013, 12/09 art.º33,n.º1,alínea m) e art.132º	FREGUESIA DE VITORINO DAS DONAS	04050108	385,04 €
Lei 75/2013, 12/09 art.º33,n.º1,alínea u)	FUTEBOL CLUBE DE CABACOS	040701	2 151,00 €
Lei 75/2013, 12/09 art.º33,n.º1,alínea u)	GRUPO ANIMADOR DA LABRUJA	040701	500,00 €
Lei 75/2013, 12/09 art.º33,n.º1,alínea u)	GRUPO COLUMBOFILO LIMIANO	040701	500,00 €
Lei 75/2013, 12/09 art.º33,n.º1,alínea u)	GRUPO CULTURAL E RECREATIVO DE DANCAS E CANTARES DE PONTE DE LIMA	040701	1 500,00 €
Lei 75/2013, 12/09 art.º33,n.º1,alínea u)	GRUPO CULTURAL MUSICAL ORQUESTRA DE VITORINO DAS DONAS	040701	750,00 €
Lei 75/2013, 12/09 art.º33,n.º1,alínea u)	GRUPO DE CULTURA MUSICAL DE PONTE DE LIMA	040701	28 525,17 €
Lei 75/2013, 12/09 art.º33,n.º1,alínea u)	GRUPO CULTURAL DE ESTORAOS	040701	1 000,00 €
Lei 75/2013, 12/09 art.º33,n.º1,alínea u)	GRUPO DE ESPADELADEIRAS DE REBORDOES SOUTO	040701	1 000,00 €
Lei 75/2013, 12/09 art.º33,n.º1,alínea u)	GRUPO DESPORTIVO DE FREIXO	040701	2 975,20 €
Lei 75/2013, 12/09 art.º33,n.º1,alínea u)	GRUPO DESPORTIVO DE VITORINO DE PIÃES	040701	12 923,00 €
Lei 75/2013, 12/09 art.º33,n.º1,alínea u)	GRUPO DE DANÇAS E CANTARES DO NEIVA	040701	250,00 €
Lei 75/2013, 12/09 art.º33,n.º1,alínea u)	GRUPO ETNO-FOLCLORICO DE REFOIOS	040701	1 500,00 €
Lei 75/2013, 12/09 art.º33,n.º1,alínea u)	GRUPO RECREATIVO CULTURAL E DESPORTIVO DA GANDRA-GRECUDEGA	040701	3 229,46 €
Lei 75/2013, 12/09 art.º33,n.º1,alínea u)	IB EHRENREICH THOMSEN	04050108	1 426,00 €
Lei 75/2013, 12/09 art.º33,n.º1,alínea u)	INSTITUTO LIMIANO - MUSEU DOS TERCEIROS	040701	750,00 €
Lei 75/2013, 12/09 art.º33,n.º1,alínea u)	INSTITUTO POLITÉCNICO DE VIANA DO CASTELO	04050108	12 130,00 €
Lei 75/2013, 12/09 art.º33,n.º1,alínea u)	IRMANDADE DE SAO JOAO BAPTISTA	040701	3 100,00 €
Lei 75/2013, 12/09 art.º33,n.º1,alínea u)	LIGA DOS AMIGOS DO HOSPITAL DE PONTE DE LIMA	040701	1 000,00 €
Lei 75/2013, 12/09 art.º33,n.º1,alínea u)	LIGA DOS COMBATENTES	040701	500,00 €
Lei 75/2013, 12/09 art.º33,n.º1,alínea u)	MIGUEL PENEDO	040701	3 750,00 €

Lei 75/2013, 12/09 art.º33,n.º1,alínea u)	MOVIMENTO PARA A DEFESA DO RIO LIMA MOLIMA	040701	500,00 €
Lei 75/2013, 12/09 art.º33,n.º1,alínea u)	OS PEQUENOS ACTORES DO LIMA-OFICINA DE TEATRO INFANTO JUVENIL	040701	8 864,25 €
Lei 75/2013, 12/09 art.º33,n.º1,alínea u)	P L ARTE ASSOCIACAO DE ARTESAOS DE PONTE DE LIMA	040701	3 000,00 €
Lei 75/2013, 12/09 art.º33,n.º1,alínea u)	RANCHO FOLCLORICO DE SANTA MARINHA DE ANAIS	040701	907,00 €
Lei 75/2013, 12/09 art.º33,n.º1,alínea u)	RANCHO DAS LAVRADEIRAS S. MARTINHO DA GANDRA	040701	500,00 €
Lei 75/2013, 12/09 art.º33,n.º1,alínea u)	RANCHO FOLCLORICO DA CASA DO POVO DE BARBEITA	040701	12 000,00 €
Lei 75/2013, 12/09 art.º33,n.º1,alínea u)	RANCHO FOLCLORICO DA CORRELHA	040701	500,00 €
Lei 75/2013, 12/09 art.º33,n.º1,alínea u)	RANCHO FOLCLORICO DAS LAVRADEIRAS DE GONDUFE	040701	500,00 €
Lei 75/2013, 12/09 art.º33,n.º1,alínea u)	SANTA CASA DA MISERICÓRDIA DE PONTE DE LIMA	040701	210 508,84 €
Lei 75/2013, 12/09 art.º33,n.º1,alínea u)	SEMENTES ANÓNIMAS - ASSOCIAÇÃO RECREATIVA	040701	3 500,00 €
Lei 75/2013, 12/09 art.º33,n.º1,alínea u)	TRIFOLIUM CAMPUS, LDA	04050108	2 000,00 €
Lei 75/2013, 12/09 art.º33,n.º1,alínea u)	TURIHAB - TURISMO DE HABITACAO	040701	1 500,00 €
Lei 75/2013, 12/09 art.º33,n.º1,alínea u)	UNIAO DESPORTIVA E CULTURAL DE GEMIEIRA	040701	500,00 €
Lei 75/2013, 12/09 art.º33,n.º1,alínea u)	UNIVERSIDADE ABERTA	040701	700,00 €
Despacho n.º 5226/2024, de 13 de maio	ANA CAROLINA VIEIRA REGO	04050108	177,45 €
Despacho n.º 5226/2024, de 13 de maio	ANA CLAÚDIA FERREIRA ROLO	04050108	177,45 €
Despacho n.º 5226/2024, de 13 de maio	ANA LUÍSA PUGA MACEDO MELO DA SILVA	04050108	177,45 €
Regulamento 665/2023, de 13 de Junho	ANA MARIA PINTO FERNANDES	04050108	650,00 €
Despacho n.º 5226/2024, de 13 de maio	ANA RITA DOS SANTOS MATOS	04050108	177,45 €
Despacho n.º 5226/2024, de 13 de maio	ANDRÉ GOMES PERESTRELO SOUSA MENESES	04050108	177,45 €
Regulamento 665/2023, de 13 de Junho	ANTÓNIO GOMES DE SÁ PINTO	04050108	485,00 €
Despacho n.º 5226/2024, de 13 de maio	BEATRIZ CAÇADOR RIBEIRO	04050108	177,45 €
Despacho n.º 5226/2024, de 13 de maio	BRUNA ALEXANDRA ARAÚJO GOMES	04050108	177,45 €
Despacho n.º 5226/2024, de 13 de maio	BRUNO ALEXANDRE DA CUNHA MELO	04050108	177,45 €
Despacho n.º 5226/2024, de 13 de maio	CRISTIANA SOFIA DANTAS RODRIGUES	04050108	177,45 €
Despacho n.º 5226/2024, de 13 de maio	CÁTIA SOFIA PINHEIRO DO REGO	04050108	177,45 €
Despacho n.º 5226/2024, de 13 de maio	CÉSAR DANIEL MALHEIRO DIAS	04050108	177,45 €
Despacho n.º 5226/2024, de 13 de maio	DANIELA ALEXANDRA OLIVEIRA ANTUNES	04050108	177,45 €
Despacho n.º 5226/2024, de 13 de maio	DANIELA FIÚSA SANTOS	04050108	177,45 €
Despacho n.º 5226/2024, de 13 de maio	DANIELA SOFIA BARROS LIMA	04050108	177,45 €
Despacho n.º 5226/2024, de 13 de maio	DIOGO RAFAEL CORVAS DE PUGA	04050108	177,45 €
Despacho n.º 5226/2024, de 13 de maio	DIANA FILIPA AMORIM PEREIRA DA CUNHA	04050108	177,45 €
Despacho n.º 5226/2024, de 13 de maio	EUGENIO PAULO PERES DE BRITO	04050108	177,45 €
Despacho n.º 5226/2024, de 13 de maio	ELISABETE SOFIA RODRIGUES BARBOSA	04050108	177,45 €
Despacho n.º 5226/2024, de 13 de maio	FELISBELA ALCINDA DA SILVA PEREIRA	04050108	177,45 €
Despacho n.º 5226/2024, de 13 de maio	FERNANDO ALBERTO CUNHA DA COSTA	04050108	177,45 €
Despacho n.º 5226/2024, de 13 de maio	FLAVIO MANUEL RODRIGUES PEREIRA	04050108	177,45 €
Regulamento 665/2023, de 13 de Junho	GLÓRIA AMADO DA SILVA	04050108	225,00 €
Despacho n.º 5226/2024, de 13 de maio	GONÇALO DA CUNHA CASELHOS	04050108	177,45 €
Despacho n.º 5226/2024, de 13 de maio	GONÇALO MELO PINTO DA SILVA	04050108	177,45 €
Despacho n.º 5226/2024, de 13 de maio	GONÇALO MIGUEL MOTA COUTINHO	04050108	177,45 €
Despacho n.º 5226/2024, de 13 de maio	INÊS SOFIA ARAUJO ROCHA	04050108	177,45 €
Despacho n.º 5226/2024, de 13 de maio	JOEL ANDRÉ FERNANDES LATINO	04050108	177,45 €
Despacho n.º 5226/2024, de 13 de maio	JORGE NUNO CASTRO BARBOSA	04050108	177,45 €
Despacho n.º 5226/2024, de 13 de maio	JORGE PATRICIO DE BARROS LIMA	04050108	177,45 €
Despacho n.º 5226/2024, de 13 de maio	JOSE ESTEVAO DO VALE CERQUEIRA FARIA GONCALVES	04050108	177,45 €
Regulamento 665/2023, de 13 de Junho	JOSÉ MAGALHÃES CARIDADE	04050108	160,00 €
Despacho n.º 5226/2024, de 13 de maio	JOÃO DANTAS NASCIMENTO	04050108	177,45 €
Despacho n.º 5226/2024, de 13 de maio	JOÃO FILIPE DE ARAUJO FERRAZ	04050108	177,45 €
Despacho n.º 5226/2024, de 13 de maio	JOÃO MARCELO BOUCINHA BARBOSA	04050108	177,45 €
Despacho n.º 5226/2024, de 13 de maio	JOÃO PEDRO ARAÚJO MARQUES	04050108	177,45 €
Despacho n.º 5226/2024, de 13 de maio	JOÃO PEDRO DUARTE MAGALHÃES	04050108	177,45 €
Despacho n.º 5226/2024, de 13 de maio	JOÃO RIBEIRO GOMES	04050108	177,45 €
Despacho n.º 5226/2024, de 13 de maio	JÚNIA ADRIANA DE BRITO RODRIGUES	04050108	177,45 €
Despacho n.º 5226/2024, de 13 de maio	LARA VIEIRA RODRIGUES	04050108	177,45 €
Despacho n.º 5226/2024, de 13 de maio	LILIANA DE JESUS FERNANDES SOUSA	04050108	177,45 €
Despacho n.º 5226/2024, de 13 de maio	LOURENÇO MANUEL QUEIRÓS GONÇALVES	04050108	177,45 €
Regulamento 665/2023, de 13 de Junho	LUCIA DE FÁTIMA SILVESTRE RODRIGUES	04050108	551,25 €

Despacho n.º 5226/2024, de 13 de maio	LUCÍLIA MARIA DE LIMA GONÇALVES	04050108	177,45 €
Despacho n.º 5226/2024, de 13 de maio	LUIS RICARDO PEREIRA PASSOS	04050108	177,45 €
Regulamento 665/2023, de 13 de Junho	MANUEL ALVES ANTUNES	04050108	1 185,00 €
Despacho n.º 5226/2024, de 13 de maio	MANUEL CARLOS MENDES DE SA	04050108	177,45 €
Regulamento 665/2023, de 13 de Junho	MANUEL DANTAS BARBOSA	04050108	495,00 €
Despacho n.º 5226/2024, de 13 de maio	MANUEL JOSE PEREIRA RODRIGUES	04050108	177,45 €
Regulamento 665/2023, de 13 de Junho	MANUEL MARTINS DE AZEVEDO E SILVA	04050108	45,00 €
Regulamento 665/2023, de 13 de Junho	MARCO PAULO SOUSA LIMA	04050108	255,00 €
Regulamento 665/2023, de 13 de Junho	MARIA DA CONCEIÇÃO DA SILVA ARAÚJO TORRES	04050108	225,00 €
Regulamento 665/2023, de 13 de Junho	MARIA DA GRACA GONCALVES CUNHA	04050108	750,00 €
Regulamento 665/2023, de 13 de Junho	MARIA DO CEU ABREU PEREIRA	04050108	225,00 €
Despacho n.º 5226/2024, de 13 de maio	MARIA JOÃO PEREIRA LIMA MELO	04050108	177,45 €
Regulamento 665/2023, de 13 de Junho	MARIA NEUSA LOURENCO BRITO GOMES	04050108	225,00 €
Despacho n.º 5226/2024, de 13 de maio	MIGUEL ÂNGELO PUGA MACEDO MELO DA SILVA	04050108	177,45 €
Regulamento 665/2023, de 13 de Junho	MARIA DA LUZ RODRIGUES DE ARAUJO RIBEIRO	04050108	300,00 €
Despacho n.º 5226/2024, de 13 de maio	MARTA ALEXANDRA DOS SANTOS MATOS	04050108	177,45 €
Despacho n.º 5226/2024, de 13 de maio	NUNO DUARTE FRANCO SILVA	04050108	177,45 €
Regulamento 665/2023, de 13 de Junho	ORIGEM IBERICA, LDA	04050108	1 375,00 €
Regulamento 665/2023, de 13 de Junho	PAULO ALEXANDRE DA SILVA MESQUITA	04050108	975,00 €
Despacho n.º 5226/2024, de 13 de maio	PAULO SANTOS AMORIM	04050108	177,45 €
Despacho n.º 5226/2024, de 13 de maio	PEDRO MIGUEL PEREIRA COELHO	04050108	177,45 €
Regulamento 665/2023, de 13 de Junho	PIEDADE DA CONCEIÇÃO RODRIGUES DA CUNHA	04050108	337,50 €
Despacho n.º 5226/2024, de 13 de maio	RAFAELA FREITAS GONÇALVES	04050108	177,45 €
Despacho n.º 5226/2024, de 13 de maio	RAQUEL PATRICIA VIEIRA CORREIA	04050108	177,45 €
Despacho n.º 5226/2024, de 13 de maio	RICARDO ARAÚJO AMORIM	04050108	177,45 €
Despacho n.º 5226/2024, de 13 de maio	RITA CATARINA DA SILVA OLIVEIRA	04050108	177,45 €
Despacho n.º 5226/2024, de 13 de maio	ROBERTO CARLOS SOUSA DO CARMO	04050108	177,45 €
Despacho n.º 5226/2024, de 13 de maio	RODRIGO NUNO BARBOSA DE BRITO	04050108	177,45 €
Despacho n.º 5226/2024, de 13 de maio	RUI HILÁRIO DA COSTA DANTAS	04050108	177,45 €
Despacho n.º 5226/2024, de 13 de maio	RUI MIGUEL RIBEIRO FERNANDES MACHADO	04050108	177,45 €
Despacho n.º 5226/2024, de 13 de maio	RUI MIGUEL CUNHA MELO	04050108	177,45 €
Despacho n.º 5226/2024, de 13 de maio	SAMUEL ANTÓNIO MARTINS PEREIRA	04050108	177,45 €
Regulamento 665/2023, de 13 de Junho	SÉRGIO CERQUEIRA DE OLIVEIRA	04050108	2 287,50 €
Despacho n.º 5226/2024, de 13 de maio	TANIA DE JESUS COSTA LOPES	04050108	177,45 €
Despacho n.º 5226/2024, de 13 de maio	TIAGO ALEXANDRE DE BRITO PEREIRA	04050108	177,45 €
Despacho n.º 5226/2024, de 13 de maio	TOMÁS DA CUNHA	04050108	177,45 €
Despacho n.º 5226/2024, de 13 de maio	VANESSA BARROS ALVES	04050108	177,45 €
Despacho n.º 5226/2024, de 13 de maio	VIRGINIA MARIA DA SILVA RODRIGUES MORAIS	04050108	177,45 €
Despacho n.º 5226/2024, de 13 de maio	VITOR HUGO CASTRO CORREIA	04050108	177,45 €
Despacho n.º 5226/2024, de 13 de maio	ÉRICA ALEXANDRA SOUSA MAGALHÃES	04050108	177,45 €
nº6 do artigo 29º do Decreto-Lei nº55/2009	ABDUL KORIM	04080202	96,00 €
Regulamento 665/2023, de 13 de Junho	ABILIO PEREIRA BARBOSA	04080202	190,00 €
nº4 artº7 Regulamento Centro com Vida	ALEXANDRA ANTUNES ARAÚJO	04080202	500,00 €
Regulamento 665/2023, de 13 de Junho	ALICE MANUELA FERNANDES DA CUNHA	04080202	375,00 €
nº6 do artigo 29º do Decreto-Lei nº55/2009	ANA CATARINA OLIVEIRA PIMENTA	04080202	1 000,00 €
Regulamento 665/2023, de 13 de Junho	ANA MARIA PINTO FERNANDES	04080202	650,00 €
nº6 do artigo 29º do Decreto-Lei nº55/2009	ANABELA MOTA CASEIRO	04080202	32,00 €
nº6 do artigo 29º do Decreto-Lei nº55/2009	ANA MARIA GOMES PINTO	04080202	1 000,00 €
nº6 do artigo 29º do Decreto-Lei nº55/2009	ANGELA AZEVEDO DE BARROS LIMA	04080202	16,00 €
nº6 do artigo 29º do Decreto-Lei nº55/2009	ANGELA MARINHA DA COSTA LOPES	04080202	32,00 €
nº6 do artigo 29º do Decreto-Lei nº55/2009	ÂNGELA SOFIA BARROS NOGUEIRA	04080202	16,00 €
nº4 artº7 Regulamento Centro com Vida	ÂNGELA FILIPA PEREIRA FIÚZA	04080202	125,00 €
nº6 do artigo 29º do Decreto-Lei nº55/2009	ANA MARIA RIBEIRO DE CARVALHO SANTOS	04080202	32,00 €
nº6 do artigo 29º do Decreto-Lei nº55/2009	ANA PATRÍCIA DE MATOS PENHA	04080202	16,00 €
nº6 do artigo 29º do Decreto-Lei nº55/2009	ANA PAULA MARTINS GONÇALVES PEREIRA	04080202	16,00 €
nº6 do artigo 29º do Decreto-Lei nº55/2009	ANDREIA PATRÍCIA PEREIRA FÉLIX FERNANDES	04080202	32,00 €
Regulamento 665/2023, de 13 de Junho	ANTÓNIO GOMES DE SÁ PINTO	04080202	430,00 €
nº6 do artigo 29º do Decreto-Lei nº55/2009	BEATRIZ GOMES SÁ	04080202	1 000,00 €

nº6 do artigo 29º do Decreto-Lei nº55/2009	BEATRIZ REGO MAGAÇHÃES	04080202	1 000,00 €
nº6 do artigo 29º do Decreto-Lei nº55/2009	BEATRIZ SANTOS GONÇALVES	04080202	1 000,00 €
nº6 do artigo 29º do Decreto-Lei nº55/2009	BEATRIZ SOARES COELHO	04080202	1 000,00 €
nº4 artº7 Regulamento Centro com Vida	BRUNO ANDRÉ DA SILVA PALHARES CANOSSA	04080202	125,00 €
nº6 do artigo 29º do Decreto-Lei nº55/2009	CANDIDA GORETI PEREIRA MACHADO SILVA	04080202	32,00 €
nº4 artº7 Regulamento Centro com Vida	CATARINA ALEXANDRA FONSECA VALE	04080202	125,00 €
nº6 do artigo 29º do Decreto-Lei nº55/2009	CARLA ALEXANDRA GONÇALVES VIEIRA	04080202	64,00 €
nº6 do artigo 29º do Decreto-Lei nº55/2009	CARLA SOFIA PINTO DA SILVA	04080202	16,00 €
Regulamento 665/2023, de 13 de Junho	CARLOS MANUEL SOARES OLIVEIRA	04080202	157,50 €
nº6 do artigo 29º do Decreto-Lei nº55/2009	CAROLINA DANTAS MATOS	04080202	1 000,00 €
nº6 do artigo 29º do Decreto-Lei nº55/2009	CARMINDA CELESTE ALVES DANTAS	04080202	16,00 €
nº6 do artigo 29º do Decreto-Lei nº55/2009	CAROLINA OLIVEIRA DA CRUZ	04080202	1 000,00 €
Regulamento 982/2020, de 05 de Novembro	COMPRILIMA - EMPREENDIMENTOS IMOBILIÁRIOS, LDA	04080202	9 000,00 €
nº6 do artigo 29º do Decreto-Lei nº55/2009	CLÁUDIA SOFIA VIEIRA DA SILVA BARROS	04080202	32,00 €
nº6 do artigo 29º do Decreto-Lei nº55/2009	CLÁUDIO ALEXANDRE MORAIS FERNANDES	04080202	1 000,00 €
nº6 do artigo 29º do Decreto-Lei nº55/2009	CRISTINA MARIA DA SILVA DE SOUSA	04080202	32,00 €
nº6 do artigo 29º do Decreto-Lei nº55/2009	CARLOS BERNARDO DE MEIRELES HORTA E COSTA	04080202	32,00 €
nº6 do artigo 29º do Decreto-Lei nº55/2009	CECÍLIA ISABEL PIMENTA DE BRITO ESTEVES	04080202	1 000,00 €
nº6 do artigo 29º do Decreto-Lei nº55/2009	CIDÁLIA CRISTINA MATOS DA SILVA	04080202	16,00 €
Regulamento 982/2020, de 05 de Novembro	DIANA FILIPA DE LURDES CERQUEIRA	04080202	5 205,00 €
nº6 do artigo 29º do Decreto-Lei nº55/2009	DANIEL FRANCO PINTO	04080202	1 000,00 €
nº6 do artigo 29º do Decreto-Lei nº55/2009	DEOLINDA DO CÉU BARREIRO RODRIGUES	04080202	32,00 €
nº4 artº7 Regulamento Centro com Vida	DIMITRI CYRIL PEREIRA ESTEVES	04080202	1 650,00 €
nº6 do artigo 29º do Decreto-Lei nº55/2009	DANIELA MIQUELINA MACIEL RODRIGUES COELHO	04080202	32,00 €
nº6 do artigo 29º do Decreto-Lei nº55/2009	DENISE SOFIA GONCALVES DANTAS	04080202	16,00 €
nº6 do artigo 29º do Decreto-Lei nº55/2009	DÂNIA MARLENE DE SOUSA MOREIRA	04080202	32,00 €
nº6 do artigo 29º do Decreto-Lei nº55/2009	EDGAR MIGUEL OLIVEIRA SANTOS RIBEIRO	04080202	16,00 €
nº6 do artigo 29º do Decreto-Lei nº55/2009	EDUARDO DA COSTA MARTINS	04080202	32,00 €
nº6 do artigo 29º do Decreto-Lei nº55/2009	ELISABETE MARIA DA SILVA REIS	04080202	32,00 €
nº6 do artigo 29º do Decreto-Lei nº55/2009	ELISABETE SOFIA ARANTES ARAÚJO	04080202	32,00 €
nº6 do artigo 29º do Decreto-Lei nº55/2009	ELISABETE SOFIA RODRIGUES BARBOSA	04080202	16,00 €
nº6 do artigo 29º do Decreto-Lei nº55/2009	EMANUELA ANDREIA GONÇALVES VENTURA	04080202	32,00 €
nº6 do artigo 29º do Decreto-Lei nº55/2009	FATIMA PATRICIA BARBOSA CERQUEIRA	04080202	32,00 €
nº6 do artigo 29º do Decreto-Lei nº55/2009	FLORBELA DURÃES LIMA ANTUNES	04080202	32,00 €
Regulamento 665/2023, de 13 de Junho	FLORINDO AZEVEDO LOUREIRO DE LIMA	04080202	645,00 €
nº6 do artigo 29º do Decreto-Lei nº55/2009	FABÍOLA SOFIA DE MELO OLIVEIRA	04080202	16,00 €
nº6 do artigo 29º do Decreto-Lei nº55/2009	FILIPA RIBEIRO LARANJO	04080202	1 000,00 €
nº6 do artigo 29º do Decreto-Lei nº55/2009	FÁTIMA CELESTE RODRIGUES DIAS	04080202	16,00 €
nº6 do artigo 29º do Decreto-Lei nº55/2009	FRANCISCO JOSÉ ALVES ARAÚJO	04080202	1 000,00 €
nº6 do artigo 29º do Decreto-Lei nº55/2009	GONÇALO MORAIS DE SÁ PEREIRA	04080202	1 000,00 €
nº6 do artigo 29º do Decreto-Lei nº55/2009	GLÓRIA ARAÚJO FABIÃO	04080202	16,00 €
nº6 do artigo 29º do Decreto-Lei nº55/2009	GABRIELA CAMPOS DA SILVA	04080202	32,00 €
nº6 do artigo 29º do Decreto-Lei nº55/2009	GABRIELA OLIVEIRA PINHEIRO	04080202	1 000,00 €
nº6 do artigo 29º do Decreto-Lei nº55/2009	GONÇALO SOUSA OLIVEIRA	04080202	1 000,00 €
nº6 do artigo 29º do Decreto-Lei nº55/2009	HELAYNE DELFINO DOS SANTOS	04080202	32,00 €
nº6 do artigo 29º do Decreto-Lei nº55/2009	HELENA DA COSTA FERNANDES PEREIRA GONÇALVES	04080202	32,00 €
nº6 do artigo 29º do Decreto-Lei nº55/2009	HELENA CRISTINA FERNANDES VARAJÃO	04080202	32,00 €
Regulamento 665/2023, de 13 de Junho	HENRIQUE DANIEL PEREIRA DANTAS	04080202	645,00 €
Regulamento 665/2023, de 13 de Junho	HERMÍNIO BARREIRO DE SOUSA	04080202	337,50 €
nº6 do artigo 29º do Decreto-Lei nº55/2009	HUGO MIGUEL DA SILVA FERNANDES MONTEIRO	04080202	32,00 €
nº6 do artigo 29º do Decreto-Lei nº55/2009	ILDA BARROS DA CRUZ PINHEIRO	04080202	32,00 €
nº6 do artigo 29º do Decreto-Lei nº55/2009	INÊS MARTINS PEREIRA	04080202	1 000,00 €
nº6 do artigo 29º do Decreto-Lei nº55/2009	INÊS DA CUNHA PEREIRA	04080202	1 000,00 €
nº6 do artigo 29º do Decreto-Lei nº55/2009	ISABEL CRISTINA FERNANDES REIS MATOS	04080202	16,00 €
nº6 do artigo 29º do Decreto-Lei nº55/2009	IOLANDA SOFIA DA GAMA MELO	04080202	16,00 €
nº4 artº7 Regulamento Centro com Vida	JOANA FERREIRA BORGES	04080202	300,00 €
nº6 do artigo 29º do Decreto-Lei nº55/2009	JOANA CATARINA MORADO LISBOA	04080202	1 000,00 €
nº6 do artigo 29º do Decreto-Lei nº55/2009	JOAQUIM FERNANDO MARTINS VARAJÃO FERNANDES	04080202	16,00 €

Regulamento 665/2023, de 13 de Junho	JOSE ANGELO CORREIA LIMA	04080202	200,00 €
Regulamento 665/2023, de 13 de Junho	JOSE MOREIRA DE SOUSA	04080202	485,00 €
Regulamento 665/2023, de 13 de Junho	JOSÉ AZEVEDO LOUREIRO LIMA	04080202	1 080,00 €
nº6 do artigo 29º do Decreto-Lei nº55/2009	JOSE TIAGO FONTES MATOS	04080202	1 000,00 €
nº4 artº7 Regulamento Centro com Vida	JOSÉ LUIZ DA SILVA	04080202	1 187,50 €
nº6 do artigo 29º do Decreto-Lei nº55/2009	JOSÉ DINIS CERQUEIRA CORREIA ESTEVES DE AZEVEDO	04080202	1 000,00 €
Regulamento 982/2020, de 05 de Novembro	JOSÉ PAULO CERQUEIRA DE SOUSA	04080202	5 823,00 €
nº6 do artigo 29º do Decreto-Lei nº55/2009	JOÃO CARLOS FERREIRA DE SOUSA	04080202	32,00 €
nº4 artº7 Regulamento Centro com Vida	JOÃO FILIPE CERQUEIRA PEREIRA	04080202	880,00 €
nº6 do artigo 29º do Decreto-Lei nº55/2009	JOÃO PAULO MARINS NOVO	04080202	1 000,00 €
nº6 do artigo 29º do Decreto-Lei nº55/2009	JOÃO PEDRO ALVES MELO	04080202	1 000,00 €
nº6 do artigo 29º do Decreto-Lei nº55/2009	JOÃO RICARDO OLIVEIRA PIMENTA	04080202	1 000,00 €
nº6 do artigo 29º do Decreto-Lei nº55/2009	JOÃO MARINHO DO LAGO DE MATOS ALVES	04080202	32,00 €
Regulamento 665/2023, de 13 de Junho	JOÃO DA SILVA LEMOS - CABEÇA DE CASAL DE HERANÇA	04080202	540,00 €
Regulamento 665/2023, de 13 de Junho	JOÃO DE MATOS GONÇALVES BORLIDO	04080202	150,00 €
Regulamento 665/2023, de 13 de Junho	JOÃO FERNANDO DA CUNHA DIAS DE SOUSA	04080202	820,00 €
nº4 artº7 Regulamento Centro com Vida	JOAO MANUEL CARVALHO LIMA	04080202	800,00 €
nº6 do artigo 29º do Decreto-Lei nº55/2009	JULIANA COSTA TORRES	04080202	1 000,00 €
nº6 do artigo 29º do Decreto-Lei nº55/2009	JULIANA EMILY DIAS LACERDA	04080202	32,00 €
nº6 do artigo 29º do Decreto-Lei nº55/2009	JULIANA GOMES LIMA	04080202	32,00 €
Regulamento 665/2023, de 13 de Junho	JULIA DE BRITO QUINTELA	04080202	150,00 €
nº6 do artigo 29º do Decreto-Lei nº55/2009	JÉSSICA MATOS PINTO	04080202	1 000,00 €
Regulamento 982/2020, de 05 de Novembro	KEITH JOHN PARIS	04080202	3 515,00 €
nº6 do artigo 29º do Decreto-Lei nº55/2009	LARA SILVA VIEIRA CRISPIM	04080202	1 000,00 €
nº6 do artigo 29º do Decreto-Lei nº55/2009	LEANDRA FILIPA BARBOSA RODRIGUES	04080202	32,00 €
nº6 do artigo 29º do Decreto-Lei nº55/2009	LEONOR AMORIM SILVA	04080202	16,00 €
nº6 do artigo 29º do Decreto-Lei nº55/2009	LILIANA ANDREA GOMES ALVES	04080202	16,00 €
nº6 do artigo 29º do Decreto-Lei nº55/2009	LEANDRO FILIPE LIMA AMORIM	04080202	1 000,00 €
nº6 do artigo 29º do Decreto-Lei nº55/2009	LIA ARAÚJO DA SILVA	04080202	16,00 €
Regulamento 982/2020, de 05 de Novembro	LÍDIA DE MATOS COELHO	04080202	6 315,15 €
nº6 do artigo 29º do Decreto-Lei nº55/2009	LILIANA ISABEL MARTINS SOUSA	04080202	32,00 €
nº6 do artigo 29º do Decreto-Lei nº55/2009	LUANA BEATRIZ SILVA MARTINS	04080202	1 000,00 €
nº6 do artigo 29º do Decreto-Lei nº55/2009	LARA SANTOS GONÇALCES	04080202	1 000,00 €
nº6 do artigo 29º do Decreto-Lei nº55/2009	LILIANA FRANCISCA CERQUEIRA GONÇALVES	04080202	32,00 €
Regulamento 665/2023, de 13 de Junho	LUCIA DE FÁTIMA SILVESTRE RODRIGUES	04080202	551,25 €
nº6 do artigo 29º do Decreto-Lei nº55/2009	MANUEL RICARDO BARREIROS ALVES	04080202	32,00 €
Regulamento 665/2023, de 13 de Junho	MANUEL BARREIRO DE SOUSA	04080202	225,00 €
nº6 do artigo 29º do Decreto-Lei nº55/2009	MARCOS DE LIMA RIBEIRO	04080202	32,00 €
nº6 do artigo 29º do Decreto-Lei nº55/2009	MARIA ARMANDA LOPES ARAÚJO	04080202	64,00 €
nº6 do artigo 29º do Decreto-Lei nº55/2009	MARGARIDA RODRIGUES MIRANDA	04080202	16,00 €
nº6 do artigo 29º do Decreto-Lei nº55/2009	MARIA DA NATIVIDADE DA COSTA SOUSA VIEIRA	04080202	16,00 €
nº6 do artigo 29º do Decreto-Lei nº55/2009	MARIA DA CONCEIÇÃO BARROS CALDAS	04080202	64,00 €
nº6 do artigo 29º do Decreto-Lei nº55/2009	MARIA DA GRAÇA DA FONTE CALDAS	04080202	16,00 €
nº6 do artigo 29º do Decreto-Lei nº55/2009	MARIA DO CARMO LAGO DE SOUSA	04080202	16,00 €
nº6 do artigo 29º do Decreto-Lei nº55/2009	MARIA DE LURDES CAMPOS MATOS	04080202	32,00 €
nº6 do artigo 29º do Decreto-Lei nº55/2009	MARIA DE FÁTIMA ARAÚJO DE SOUSA BARREIROS	04080202	32,00 €
nº6 do artigo 29º do Decreto-Lei nº55/2009	MARIA DE FÁTIMA GOMES LOPES	04080202	1 000,00 €
nº6 do artigo 29º do Decreto-Lei nº55/2009	MARIA DE FÁTIMA PINTO GONÇALVES	04080202	32,00 €
nº6 do artigo 29º do Decreto-Lei nº55/2009	MARIA DO SAMEIRO BARROS CERQUEIRA	04080202	32,00 €
nº6 do artigo 29º do Decreto-Lei nº55/2009	MARIA FERNANDA DA SILVA FOLHA	04080202	32,00 €
nº6 do artigo 29º do Decreto-Lei nº55/2009	MARIA ELISABETE PEREIRA RODRIGUES	04080202	32,00 €
nº6 do artigo 29º do Decreto-Lei nº55/2009	MARIA FATIMA CASTRO VIEIRA PEREIRA BARROS	04080202	16,00 €
nº6 do artigo 29º do Decreto-Lei nº55/2009	MARIA GABRIELA VILA POUCA MORADO	04080202	16,00 €
Regulamento 665/2023, de 13 de Junho	MARIA ADELINA DE AZEVEDO SANTOS LIMA	04080202	112,50 €
Regulamento 665/2023, de 13 de Junho	MARIA ALBERTINA AZEVEDO DE SOUSA LIMA	04080202	450,00 €
Regulamento 665/2023, de 13 de Junho	MARIA AUGUSTA DA CUNHA MENESES ROCHA	04080202	562,50 €
Regulamento 665/2023, de 13 de Junho	MARIA CUSTÓDIA GUIMARÃES PEREIRA	04080202	22,50 €
nº6 do artigo 29º do Decreto-Lei nº55/2009	MARIA DO CARMO MARTINS DE LIMA CALDAS	04080202	32,00 €

Regulamento 665/2023, de 13 de Junho	MARIA DO CEU ABREU PEREIRA	040080202	225,00 €
Regulamento 665/2023, de 13 de Junho	MARIA DO CÉU PINTO CORREIA	04080202	970,00 €
nº6 do artigo 29º do Decreto-Lei nº55/2009	MARIA HELENA SOARES COSTA	04080202	16,00 €
Regulamento 665/2023, de 13 de Junho	MARIA ISABEL CERQUEIRA GONÇALVES	04080202	112,50 €
Regulamento 665/2023, de 13 de Junho	MARIA LUCIA CERQUEIRA DE OLIVEIRA	04080202	892,50 €
nº6 do artigo 29º do Decreto-Lei nº55/2009	MARIA SILVINA CARDOSO PEREIRA DA COSTA	04080202	32,00 €
nº6 do artigo 29º do Decreto-Lei nº55/2009	MARIA NAZARÉ TENENTE GOMES	04080202	32,00 €
Regulamento 665/2023, de 13 de Junho	MARIA OTELINDA DA CUNHA DANTAS	04080202	337,50 €
Regulamento 982/2020, de 05 de Novembro	MARIA GERALDINA LOPES PIMENTA REIS	04080202	1 000,00 €
nº6 do artigo 29º do Decreto-Lei nº55/2009	MARIANA LOPES RODRIGUES	04080202	1 000,00 €
nº6 do artigo 29º do Decreto-Lei nº55/2009	MARINA SOFIA REGO FERNANDES	04080202	32,00 €
nº6 do artigo 29º do Decreto-Lei nº55/2009	MARIANA AURORA VIANA BARBOSA ESTEVES DA SILVA	04080202	1 000,00 €
nº4 artº7 Regulamento Centro com Vida	MARIANA SEQUEIROS TEIXEIRA	04080202	400,00 €
nº6 do artigo 29º do Decreto-Lei nº55/2009	MARISA DA PIEDADE SALGADO CUNHA MAGALHÃES	04080202	16,00 €
nº6 do artigo 29º do Decreto-Lei nº55/2009	MARLENE MARTINS DA SILVA MALHEIRO	04080202	16,00 €
nº6 do artigo 29º do Decreto-Lei nº55/2009	MARTA SOFIA VIEIRA PINTO	04080202	32,00 €
nº4 artº7 Regulamento Centro com Vida	MARTA ISABEL CIPRIANO MARTINS	04080202	100,00 €
nº4 artº7 Regulamento Centro com Vida	MARCIO DIAS FOLHA	04080202	500,00 €
nº6 do artigo 29º do Decreto-Lei nº55/2009	MARTA HEDVIGES DE MATOS LOPES	04080202	1 000,00 €
Regulamento 665/2023, de 13 de Junho	MARTA ANDREIA DE MATOS PEREIRA	04080202	540,00 €
nº6 do artigo 29º do Decreto-Lei nº55/2009	MÁRCIA CRISTINA OLIVEIRA MARTINS RIO	04080202	16,00 €
nº6 do artigo 29º do Decreto-Lei nº55/2009	MÁRCIA NARCISA FERNANDES DE PUGA	04080202	16,00 €
nº6 do artigo 29º do Decreto-Lei nº55/2009	MONIQUE DA SILVA LEMOS CARDOSO	04080202	32,00 €
nº6 do artigo 29º do Decreto-Lei nº55/2009	NÁDIA BARBOSA VAZ	04080202	1 000,00 €
nº6 do artigo 29º do Decreto-Lei nº55/2009	NELSON RICARDO DA CUNHA PEREIRA	04080202	16,00 €
nº6 do artigo 29º do Decreto-Lei nº55/2009	NORBERTO EDUARDO SOARES DE BARROS	04080202	32,00 €
Regulamento 665/2023, de 13 de Junho	ORLANDO PEREIRA GONÇALVES	04080202	935,00 €
nº6 do artigo 29º do Decreto-Lei nº55/2009	PAULA DA SILVA MACEDO	04080202	16,00 €
nº4 artº7 Regulamento Centro com Vida	PRISCILA SALOMÉ RIBEIRO OLIVEIRA	04080202	1 560,00 €
nº6 do artigo 29º do Decreto-Lei nº55/2009	PAULINA CRISTINA PAIS DOS SANTOS	04080202	64,00 €
Regulamento 665/2023, de 13 de Junho	PEDRO JORGE PINTO CORREIA DO LAGO	04080202	917,50 €
nº4 artº7 Regulamento Centro com Vida	PEDRO PABLO SOTO MATOS	04080202	1 200,00 €
Regulamento 665/2023, de 13 de Junho	PIEDADE DA CONCEIÇÃO RODRIGUES DA CUNHA	04080202	225,00 €
nº6 do artigo 29º do Decreto-Lei nº55/2009	RAFAELA DE SOUSA LOPES	04080202	1 000,00 €
nº4 artº7 Regulamento Centro com Vida	REGINA DA GLÓRIA CALDAS DE BARROS	04080202	1 175,00 €
nº6 do artigo 29º do Decreto-Lei nº55/2009	RAFAELA BEATRIZ CUNHA COSTA	04080202	1 000,00 €
nº6 do artigo 29º do Decreto-Lei nº55/2009	RITA CLÁUDIA FERNANDES AMORIM PEREIRA	04080202	16,00 €
Regulamento 665/2023, de 13 de Junho	ROSA LOURENÇO BRITO GOMES	04080202	915,00 €
nº6 do artigo 29º do Decreto-Lei nº55/2009	ROSA MARGARIDA COSTA BARROS	04080202	16,00 €
nº6 do artigo 29º do Decreto-Lei nº55/2009	RUTE MARIA PIMENTA VIEIRA	04080202	16,00 €
nº6 do artigo 29º do Decreto-Lei nº55/2009	RAUL JOAQUIM DA CONCEIÇÃO ALVES	04080202	32,00 €
nº6 do artigo 29º do Decreto-Lei nº55/2009	RODRIGO ALVES VIANA	04080202	1 000,00 €
nº6 do artigo 29º do Decreto-Lei nº55/2009	SANDRA CRISTINA FERNANDES ONOFRE CUNHA	04080202	32,00 €
nº6 do artigo 29º do Decreto-Lei nº55/2009	SANDRA BELA RODRIGUES ANTUNES MARTINS	04080202	32,00 €
nº6 do artigo 29º do Decreto-Lei nº55/2009	SANDRA MARIA AMORIM SOUSA FRAGOSO	04080202	32,00 €
nº6 do artigo 29º do Decreto-Lei nº55/2009	SARA FILIPA DA SILVA MESQUITA LOPES	04080202	32,00 €
nº6 do artigo 29º do Decreto-Lei nº55/2009	SARA MARGARIDA OLIVEIRA SANTOS	04080202	1 000,00 €
Regulamento 665/2023, de 13 de Junho	SÉRGIO CERQUEIRA DE OLIVEIRA	04080202	2 392,50 €
nº6 do artigo 29º do Decreto-Lei nº55/2009	SILVANA PILON DE OLIVEIRA MAIA	04080202	16,00 €
nº6 do artigo 29º do Decreto-Lei nº55/2009	SILVIA MARIA OLIVEIRA LOPES	04080202	32,00 €
nº6 do artigo 29º do Decreto-Lei nº55/2009	SILVIA LIMA GOMES DA CUNHA	04080202	32,00 €
nº6 do artigo 29º do Decreto-Lei nº55/2009	SIRLEY PATRICIA CASTRO OSPINA	04080202	32,00 €
nº4 artº7 Regulamento Centro com Vida	SOFIA ISABEL SANTOS DA SILVA	04080202	500,00 €
nº6 do artigo 29º do Decreto-Lei nº55/2009	SUSANA DA CONCEIÇÃO HORTA DE FARIA	04080202	64,00 €
nº6 do artigo 29º do Decreto-Lei nº55/2009	SUSANA MARINA SOARES MAGALHÃES	04080202	32,00 €
nº6 do artigo 29º do Decreto-Lei nº55/2009	SUSANA RAQUEL GONÇALVES LIMA VEIGA	04080202	32,00 €
nº6 do artigo 29º do Decreto-Lei nº55/2009	SORAIA ISABEL GONÇALVES DE OLIVEIRA	04080202	16,00 €
nº6 do artigo 29º do Decreto-Lei nº55/2009	SOFIA FERNANDES FALÇÃO	04080202	16,00 €

nº6 do artigo 29º do Decreto-Lei nº55/2009	SÓNIA CECÍLIA VILAS BOAS DA SILVA	04080202	16,00 €
nº6 do artigo 29º do Decreto-Lei nº55/2009	SÓNIA LILIANA COSTA LOPES PEREIRA	04080202	16,00 €
nº6 do artigo 29º do Decreto-Lei nº55/2009	SÓNIA CATARINA DA COSTA ALVES	04080202	32,00 €
nº4 artº7 Regulamento Centro com Vida	TÂNIA RAFAELA SILVA LEITÃO	04080202	820,00 €
nº6 do artigo 29º do Decreto-Lei nº55/2009	TÂNIA SOFIA FERNANDES CORREIA	04080202	32,00 €
nº6 do artigo 29º do Decreto-Lei nº55/2009	TOMÁS DANTAS MATOS	04080202	1 000,00 €
nº6 do artigo 29º do Decreto-Lei nº55/2009	VANESSA JAQUELINE QUEIRÓS GONZÁLEZ	04080202	16,00 €
nº6 do artigo 29º do Decreto-Lei nº55/2009	VERA LÚCIA COSTA GONÇALVES	04080202	32,00 €
Regulamento 665/2023, de 13 de Junho	VENANCIA SILVA PEREIRA CUNHA RODRIGUES	04080202	337,50 €
Regulamento 665/2023, de 13 de Junho	VITOR MANUEL DE LIMA BARBOSA	04080202	290,00 €
nº6 do artigo 29º do Decreto-Lei nº55/2009	VÂNIA SOFIA FERNANDES REIS PIMENTA	04080202	96,00 €
nº6 do artigo 29º do Decreto-Lei nº55/2009	VÂNIA SOFIA COSTA CALDAS	04080202	32,00 €
Despacho 1573-A/2014 de 30 Janeiro	ANA PAULA FERNANDES CUNHA MENDES	04080201	2 412,78 €
Despacho 1573-A/2014 de 30 Janeiro	ANA PAULA BENTO PINTO SILVA SANTOS	04080201	2 062,21 €
Despacho 1573-A/2014 de 30 Janeiro	ANA DA CONCEICAO MARTINS FERNANDES	04080201	1 832,99 €
Despacho 1573-A/2014 de 30 Janeiro	ANA MARIA PEREIRA FERREIRA PINTO	04080201	1 608,53 €
Despacho 1573-A/2014 de 30 Janeiro	ANGELICA TEIXEIRA LOPES	04080201	2 443,38 €
Despacho 1573-A/2014 de 30 Janeiro	ANABELA CRISTINA PALHARES DE SOUSA	04080201	1 715,82 €
Despacho 1573-A/2014 de 30 Janeiro	BRUNA LILIANA DO ROSÁRIO AMORIM	04080201	2 337,33 €
Despacho 1573-A/2014 de 30 Janeiro	CLÁUDIA SOFIA FELGUEIRAS DE CASTRO	04080201	2 254,18 €
Despacho 1573-A/2014 de 30 Janeiro	CLÁUDIA ISABEL DA COSTA PEREIRA	04080201	198,88 €
Despacho 1573-A/2014 de 30 Janeiro	CARLA PATRICIA MARTINS MONTEIRO	04080201	777,13 €
Despacho 1573-A/2014 de 30 Janeiro	CATARINA ISABEL MAGALHAES FERNANDES	04080201	337,39 €
Despacho 1573-A/2014 de 30 Janeiro	CARLA SOFIA SAGRES ESTEVES	04080201	1 072,75 €
Despacho 1573-A/2014 de 30 Janeiro	CÁTIA RAQUEL FERNANDES DA COSTA CUNHA	04080201	2 389,06 €
Despacho 1573-A/2014 de 30 Janeiro	CARINA BARBOSA DA SILVA	04080201	791,74 €
Despacho 1573-A/2014 de 30 Janeiro	CARINA SOFIA DA CRUZ CARDOSO	04080201	1 690,94 €
Despacho 1573-A/2014 de 30 Janeiro	CLARA CORREIA PEREIRA DA SILVA	04080201	315,43 €
Despacho 1573-A/2014 de 30 Janeiro	CELINA PEREIRA CERQUEIRA	04080201	737,58 €
Despacho 1573-A/2014 de 30 Janeiro	CONCEICAO PINTO DA SILVA TRIGUEIRO	04080201	411,89 €
Despacho 1573-A/2014 de 30 Janeiro	CRISTINA MARIA PEREIRA DE BRITO	04080201	2 079,81 €
Despacho 1573-A/2014 de 30 Janeiro	CRISTINA FERNANDES CARNEIRO	04080201	752,35 €
Despacho 1573-A/2014 de 30 Janeiro	DANIELA CUNHA MANSO DOS REIS	04080201	1 208,31 €
Despacho 1573-A/2014 de 30 Janeiro	DEOLINDA DA CONCEIÇÃO PINHEIRO DO RIO	04080201	2 152,19 €
Despacho 1573-A/2014 de 30 Janeiro	DEOLINDA DE JESUS GONCALVES BAPTISTA LOPES	04080201	377,70 €
Despacho 1573-A/2014 de 30 Janeiro	DOMINGOS CARIDADE FERNANDES	04080201	92,69 €
Despacho 1573-A/2014 de 30 Janeiro	DIANA FABIOLA CORREIA GOMES LOPES	04080201	854,83 €
Despacho 1573-A/2014 de 30 Janeiro	EMÍLIA FERNANDA OLIVEIRA LOPES MORADO FERREIRA	04080201	672,73 €
Despacho 1573-A/2014 de 30 Janeiro	ELISA MARIA CERQUEIRA FELIX	04080201	115,43 €
Despacho 1573-A/2014 de 30 Janeiro	FRANCISCO JOSÉ MELO DO VALE	04080201	465,10 €
Despacho 1573-A/2014 de 30 Janeiro	GLÓRIA FERNANDES PAIS VIEIRA	04080201	1 895,87 €
Despacho 1573-A/2014 de 30 Janeiro	IRENE LIMA MACIEL SILVA	04080201	1 272,82 €
Despacho 1573-A/2014 de 30 Janeiro	ELISABETE DA CONCEIÇÃO BRITO PIMENTA	04080201	2 947,86 €
Despacho 1573-A/2014 de 30 Janeiro	ELISABETE CRISTINA PEREIRA DA COSTA TRIGO	04080201	2 330,37 €
Despacho 1573-A/2014 de 30 Janeiro	INES GOMES TEIXEIRA DA CUNHA	04080201	1 066,22 €
Despacho 1573-A/2014 de 30 Janeiro	ISABEL DA CONCEIÇÃO DE MATOS	04080201	732,25 €
Despacho 1573-A/2014 de 30 Janeiro	ISABEL MARIA RIBEIRO CERQUEIRA FERNANDES	04080201	129,72 €
Despacho 1573-A/2014 de 30 Janeiro	JACINTA BEATRIZ RODRIGUES REIS	04080201	435,36 €
Despacho 1573-A/2014 de 30 Janeiro	JESSICA FILIPA ALVES PEREIRA	04080201	1 397,02 €
Despacho 1573-A/2014 de 30 Janeiro	JOANA DA SILVA CARVALHO	04080201	1 316,19 €
Despacho 1573-A/2014 de 30 Janeiro	JORGE MIGUEL LIMA DOS ANJOS	04080201	633,18 €
Despacho 1573-A/2014 de 30 Janeiro	JULIANA SOUSA NEIVA	04080201	774,80 €
Despacho 1573-A/2014 de 30 Janeiro	LAURINDA FRANCISCO RODRIGUES MARTINS	04080201	376,89 €
Despacho 1573-A/2014 de 30 Janeiro	LAURINDA DANTAS VIEIRA DE SOUSA	04080201	728,48 €
Despacho 1573-A/2014 de 30 Janeiro	LUCIA ALVES DE LIMA ARAUJO	04080201	2 557,60 €
Despacho 1573-A/2014 de 30 Janeiro	LUCIANA ANDREIA MENDES DA SILVA	04080201	110,93 €
Despacho 1573-A/2014 de 30 Janeiro	MARIA ALICE ROCHA DA CONCEIÇÃO FERNANDES	04080201	2 102,98 €
Despacho 1573-A/2014 de 30 Janeiro	MARIA AMÉLIA VIEIRA GONÇALVES MALHEIRO	04080201	1 570,17 €

Despacho 1573-A/2014 de 30 Janeiro	MARIA CRISTINA LOPES PEREIRA	04080201	1 208,31 €
Despacho 1573-A/2014 de 30 Janeiro	MARIA CRISTINA MARTINS BARBOSA	04080201	3 110,87 €
Despacho 1573-A/2014 de 30 Janeiro	MARIA DA CONCEIÇÃO DA CUNHA LEAL	04080201	262,15 €
Despacho 1573-A/2014 de 30 Janeiro	MARIA DA CONCEIÇÃO DE MATOS NOVO	04080201	2 447,77 €
Despacho 1573-A/2014 de 30 Janeiro	MARIA DA CONCEICAO RIBEIRO MALHEIRO	04080201	887,53 €
Despacho 1573-A/2014 de 30 Janeiro	MARIA DA CONCEICAO LIMA SILVA LOPES	04080201	854,98 €
Despacho 1573-A/2014 de 30 Janeiro	MARIA DA GLÓRIA ROSAS ARAÚJO CORREIA	04080201	2 141,00 €
Despacho 1573-A/2014 de 30 Janeiro	MARIA DE FATIMA OLIVEIRA GONÇALVES	04080201	1 152,83 €
Despacho 1573-A/2014 de 30 Janeiro	MARIA DE LOURDES GOMES DA SILVA	04080201	2 295,48 €
Despacho 1573-A/2014 de 30 Janeiro	MARIA DE LURDES GOMES RODRIGUES	04080201	806,77 €
Despacho 1573-A/2014 de 30 Janeiro	MARIA DE LURDES GONÇALVES AMORIM	04080201	606,58 €
Despacho 1573-A/2014 de 30 Janeiro	MARIA DE LURDES ESTEVES PEREIRA DE OLIVEIRA	04080201	1 942,99 €
Despacho 1573-A/2014 de 30 Janeiro	MARIA DO CÉU VIEIRA AZEVEDO	04080201	5 851,44 €
Despacho 1573-A/2014 de 30 Janeiro	MARIA DO SAMEIRO PEREIRA VIEIRA LOPES	04080201	1 438,04 €
Despacho 1573-A/2014 de 30 Janeiro	MARIA GISELA COSTA CUNHA	04080201	1 806,06 €
Despacho 1573-A/2014 de 30 Janeiro	MARIA JOSEFINA MOREIRA FERNANDES	04080201	1 684,28 €
Despacho 1573-A/2014 de 30 Janeiro	MARIA HELENA DOS SANTOS FIÚZA	04080201	1 891,64 €
Despacho 1573-A/2014 de 30 Janeiro	MARIA JÚLIA VIEIRA ALVES	04080201	2 079,81 €
Despacho 1573-A/2014 de 30 Janeiro	MARIA ISABEL LAMAS DA CRUZ	04080201	1 072,00 €
Despacho 1573-A/2014 de 30 Janeiro	MARIA IOLANDA PIRES ALVES	04080201	2 474,51 €
Despacho 1573-A/2014 de 30 Janeiro	MARIA LEONOR ALVES AMORIM	04080201	2 432,37 €
Despacho 1573-A/2014 de 30 Janeiro	MARIA TERESA CALDAS GREGÓRIO	04080201	2 550,16 €
Despacho 1573-A/2014 de 30 Janeiro	MARIA MANUELA NEVES DA COSTA PEREIRA	04080201	1 392,67 €
Despacho 1573-A/2014 de 30 Janeiro	MARIANA MARQUES REBELO	04080201	2 086,11 €
Despacho 1573-A/2014 de 30 Janeiro	MARTA LISANDRA DOMINGUES SOUTO	04080201	2 410,38 €
Despacho 1573-A/2014 de 30 Janeiro	MARTA SOFIA MARTINS FERNANDES	04080201	385,23 €
Despacho 1573-A/2014 de 30 Janeiro	MONICA ANDREIA BRITO DE AMORIM CERQUEIRA	04080201	1 767,79 €
Despacho 1573-A/2014 de 30 Janeiro	MARTINHA GOMES TEIXEIRA CUNHA	04080201	1 829,22 €
Despacho 1573-A/2014 de 30 Janeiro	MARISA DANTAS DA SILVA	04080201	1 526,58 €
Despacho 1573-A/2014 de 30 Janeiro	NÁDIA CRISTIANA RIBEIRA FARINHOTO	04080201	2 331,36 €
Despacho 1573-A/2014 de 30 Janeiro	PATRÍCIA MANUELA DA SILVA ARAÚJO	04080201	788,48 €
Despacho 1573-A/2014 de 30 Janeiro	PATRICIA MARIA AGUIAR MALHEIRO	04080201	2 293,94 €
Despacho 1573-A/2014 de 30 Janeiro	PAULA ALEXANDRA LIMA BAPTISTA	04080201	424,41 €
Despacho 1573-A/2014 de 30 Janeiro	PAULO BARROS DE AMORIM	04080201	2 042,84 €
Despacho 1573-A/2014 de 30 Janeiro	PRIMAVERA CATARINA COSTA BARROS	04080201	3 150,29 €
Despacho 1573-A/2014 de 30 Janeiro	ROBERTO CARLOS SARAIVA BASILIO PEREIRA	04080201	1 350,58 €
Despacho 1573-A/2014 de 30 Janeiro	ROSA MARIA ARAÚJO ALVES SENDÃO	04080201	808,80 €
Despacho 1573-A/2014 de 30 Janeiro	RUTE OLIVEIRA PEREIRA	04080201	2 695,73 €
Despacho 1573-A/2014 de 30 Janeiro	SARA FILIPA ALVES MONTEIRO	04080201	1 155,61 €
Despacho 1573-A/2014 de 30 Janeiro	SARA IVETE CASTRO QUINTAS VELHO	04080201	276,43 €
Despacho 1573-A/2014 de 30 Janeiro	SANDRA MARIA AMORIM SOUSA FRAGOSO	04080201	1 537,86 €
Despacho 1573-A/2014 de 30 Janeiro	SANDRA ISABEL AMORIM DA CUNHA	04080201	1 150,21 €
Despacho 1573-A/2014 de 30 Janeiro	SANDRA MIRANDA FERNANDES	04080201	1 425,39 €
Despacho 1573-A/2014 de 30 Janeiro	SILVINA DA CONCEIÇÃO MARQUES CANOSSA	04080201	2 604,03 €
Despacho 1573-A/2014 de 30 Janeiro	SONIA MARIA DA COSTA FERREIRA LIMA	04080201	2 154,86 €
Despacho 1573-A/2014 de 30 Janeiro	SUSANA DA CONCEIÇÃO DE SÁ MATOS DE SOUSA	04080201	394,56 €
Despacho 1573-A/2014 de 30 Janeiro	SUSANA MARGARIDA GOMES ANTUNES DOS REIS	04080201	973,42 €
Despacho 1573-A/2014 de 30 Janeiro	TÂNIA MARISA DE SOUSA DA CUNHA	04080201	973,28 €
Despacho 1573-A/2014 de 30 Janeiro	TAMARA FRAGA RODRIGUES	04080201	2 157,48 €
Despacho 1573-A/2014 de 30 Janeiro	TERESA DO SAMEIRO GOMES DE SOUSA	04080201	325,10 €
Despacho 1573-A/2014 de 30 Janeiro	VALERIA CELESTE ROSA DA RIBA	04080201	274,20 €
Despacho 1573-A/2014 de 30 Janeiro	VERA ALEXANDRA ALVES PEREIRA	04080201	1 658,66 €
Despacho 1573-A/2014 de 30 Janeiro	VIRGÍNIA ISABEL DA SILVA CERQUEIRA	04080201	566,79 €
Despacho 1573-A/2014 de 30 Janeiro	VITOR HUGO DE SOUSA RIBEIRO	04080201	788,48 €
TOTAL.....			**5 200 299,38 €**

4.18. Declaração de Compromissos Plurianuais

Ponte Đ Lima

DECLARAÇÃO DE COMPROMISSOS PLURIANUAIS

--- O Presidente da Câmara Municipal de Ponte da Lima, Eng.º Vasco Nuno Magalhães Velho de Almeida Ferraz, declara, para os efeitos previstos na alínea a) do n.1 do art.15º da Lei n.º 8/2012, de 21 de Fevereiro, republicada pela Lei 22/2015 de 17 de março, declara que todos os compromissos plurianuais existentes a 31 de Dezembro de 2024 se encontram devidamente registados na contabilidade, não estando, por não ter sido oportunamente disponibilizada pela DGAL, registados na base de dados central de encargos plurianuais. ----------

---A presente declaração deverá ser remetida à Assembleia Municipal nos termos do disposto na alínea c) do art.15º da mencionada Lei.----------

Compromissos Assumidos Exercícios Futuros	5.551.619,36€

O Presidente da Câmara Municipal,

Vasco Nuno Magalhães Velho de Almeida Ferraz (Eng.º)

T+351 258 900 400 . Email: geral@cm-pontedelima.pt . Praça da República . 4990-062 Ponte de Lima . www.cm-pontedelima.pt

4.19. Declaração de Pagamentos em Atraso

Ponte D Lima

DECLARAÇÃO DE PAGAMENTOS EM ATRASO

--- O Presidente da Câmara Municipal de Ponte da Lima, Eng.º Vasco Nuno Magalhães Velho de Almeida Ferraz, declara, para os efeitos previstos na alínea b) do art.15º da Lei n.º 8/2012, de 21 de fevereiro, republicada pela Lei 22/2015 de 17 de março, declara que não existem pagamentos em atraso em 31 de dezembro de 2024.----------

---A presente declaração deverá ser remetida à Assembleia Municipal nos termos do disposto na alínea c) do art.15º da Lei n.º 8/2012, de 21 de fevereiro.----------

O Presidente da Câmara Municipal,

Vasco Nuno Magalhães Velho de Almeida Ferraz (Eng.º)

T+351 258 900 400 . Email: geral@cm-pontedelima.pt . Praça da República . 4990-062 Ponte de Lima . www.cm-pontedelima.pt

4.20. Declaração de Recebimentos em Atraso

Ponte D Lima

DECLARAÇÃO DE RECEBIMENTOS EM ATRASO

--- O Presidente da Câmara Municipal de Ponte da Lima, Eng.º Vasco Nuno Magalhães Velho de Almeida Ferraz, declara, para os efeitos previstos na alínea b) do art.15º da Lei n.º 8/2012, de 21 de fevereiro, republicada pela Lei 22/2015 de 17 de março, declara que os recebimentos em atraso, a 31 de dezembro de 2024, se encontram devidamente registados na sua contabilidade.----------

---A presente declaração deverá ser remetida à Assembleia Municipal nos termos do disposto na alínea c) do art.15º da Lei n.º 8/2012, de 21 de fevereiro.----------

VALOR (€)	ECONÓMICA / NATUREZA	
	Classificação	Designação
205,20 €	02020601	MERCADOS E FEIRAS
62 028,14 €	02020603	OCUPAÇÃO DA VIA PÚBLICA
3 010,55 €	02020605	PUBLICIDADE
17 840,08 €	04012301	MERCADOS E FEIRAS
660,05 €	04012303	OCUPAÇÃO DA VIA PÚBLICA
193,60 €	0401239999	OUTRAS
30 855,60 €	040204	COIMAS E PENALIDADES POR CONTR
1 770,00 €	040299	MULTAS E PENALIDADES DIVERSAS
3 139,00 €	0702080399	OUTROS
9 672,06 €	07020902	RESÍDUOS SÓLIDOS
2 981,65 €	07020999	OUTROS
1 243,87 €	070301	HABITAÇÕES
2 341,86 €	070302	EDIFÍCIOS
364,20 €	08019901	INDEMNIZAÇÕES POR DETERIORAÇÃO
6 000,00 €	0801999999	DIVERSAS
81 358,82 €	08019901	INDEMNIZAÇÕES POR DETERIORAÇÃO
223 664,68 €		

Montante Agregado - Representa pagamentos declarados de forma agregada, dizem respeito a pagamentos com a mesma natureza e em que o seu valor individualmente considerado é inferior a 5.000€.

O Presidente da Câmara Municipal,

Vasco Nuno Magalhães Velho de Almeida Ferraz (Eng.º)

T+351 258 900 400 . Email: geral@cm-pontedelima.pt . Praça da República . 4990-062 Ponte de Lima . www.cm-pontedelima.pt

4.21. Certificação Legal de Contas

C&R | Ribas Pacheco
SOCIEDADE DE REVISORES OFICIAIS DE CONTAS
Associado Fundador e Independente da
ASSOCIAÇÃO DFK PORTUGAL

CERTIFICAÇÃO LEGAL DAS CONTAS

RELATO SOBRE A AUDITORIA DAS DEMONSTRAÇÕES FINANCEIRAS

OPINIÃO COM RESERVAS

Auditámos as demonstrações financeiras anexas do Município de Ponte de Lima, adiante designado por Entidade, que compreendem o balanço em 31 de dezembro de 2024 (que evidencia um total de 201.409.180 euros e um total de património líquido positivo de 160.887.142 euros, incluindo um resultado líquido negativo de 1.011.007 euros), a demonstração dos resultados por naturezas, a demonstração das alterações no património líquido, a demonstração dos fluxos de caixa, relativas ao ano findo naquela data, e o anexo às demonstrações financeiras que inclui um resumo das políticas contabilísticas significativas.

Em nossa opinião, exceto quanto aos possíveis efeitos das matérias referidas no primeiro parágrafo da secção "Bases para a opinião com reservas", as demonstrações financeiras anexas apresentam de forma verdadeira e apropriada, em todos os aspetos materiais, a posição financeira da Entidade em 31 de dezembro de 2024, o seu desempenho financeiro e os fluxos de caixa relativos ao ano findo naquela data de acordo com o Sistema de Normalização Contabilística para as Administrações Públicas (SNC-AP).

BASES PARA A OPINIÃO COM RESERVAS

A insuficiente informação sobre o controlo da Entidade dos elementos integrantes do seu ativo fixo tangível bem como das propriedades de investimento, associada à sua grandeza, dispersão, antiguidade e bases de mensuração previstas no referencial contabilístico SNC-AP, não nos permitem emitir uma opinião devidamente fundamentada sobre a plenitude e adequação dos valores apresentados nas supracitadas rubricas do balanço, das depreciações, amortizações e dos subsídios de capital.

A nossa auditoria foi efetuada de acordo com as Normas Internacionais de Auditoria (ISA) e demais normas e orientações técnicas e éticas da Ordem dos Revisores Oficiais de Contas. As nossas responsabilidades nos termos dessas normas estão descritas na secção "Responsabilidades do auditor pela auditoria das demonstrações financeiras" abaixo. Somos independentes da Entidade nos termos da lei e cumprimos os demais requisitos éticos nos termos do código de ética da Ordem dos Revisores Oficiais de Contas.

Estamos convictos de que a prova de auditoria que obtivemos é suficiente e apropriada para proporcionar uma base para a nossa opinião com reservas.

RESPONSABILIDADES DO ÓRGÃO DE GESTÃO PELAS DEMONSTRAÇÕES FINANCEIRAS

O órgão de gestão é responsável pela:

- Preparação de demonstrações financeiras que apresentem de forma verdadeira e apropriada a posição financeira, o desempenho financeiro e os fluxos de caixa da Entidade de acordo com o Sistema de Normalização Contabilística para as Administrações Públicas;
- Elaboração do relatório de gestão nos termos legais e regulamentares aplicáveis;
- Criação e manutenção de um sistema de controlo interno apropriado para permitir a preparação de demonstrações financeiras isentas de distorção material devido a fraude ou a erro;
- Adoção de políticas e critérios contabilísticos adequados nas circunstâncias; e
- Avaliação da capacidade da Entidade de se manter em continuidade, divulgando, quando aplicável, as matérias que possam suscitar dúvidas significativas sobre a continuidade das atividades.

RESPONSABILIDADES DO AUDITOR PELA AUDITORIA DAS DEMONSTRAÇÕES FINANCEIRAS

A nossa responsabilidade consiste em obter segurança razoável sobre se as demonstrações financeiras como um todo estão isentas de distorções materiais devido a fraude ou a erro, e emitir um relatório onde conste a nossa opinião. Segurança razoável é um nível elevado de segurança, mas não é uma garantia de que uma auditoria executada de acordo com as ISA detetará sempre uma distorção material quando exista. As distorções podem ter origem em fraude ou erro e são consideradas materiais se, isoladas ou conjuntamente, se possa razoavelmente esperar que influenciem decisões económicas dos utilizadores tomadas com base nessas demonstrações financeiras.

Como parte de uma auditoria de acordo com as ISA, fazemos julgamentos profissionais e mantemos ceticismo profissional durante a auditoria e também:

- Identificamos e avaliamos os riscos de distorção material das demonstrações financeiras, devido a fraude ou a erro, concebemos e executamos procedimentos de auditoria que respondam a esses riscos, e obtemos prova de auditoria que seja suficiente e apropriada para proporcionar uma base para a nossa opinião. O risco de não detetar uma distorção material devido a fraude é maior do que o risco de não detetar uma distorção material devido a erro, dado que a fraude pode envolver conluio, falsificação, omissões intencionais, falsas declarações ou sobreposição ao controlo interno;

1 | 2

C & R Ribas Pacheco, SROC, Lda | Edifício Bristol, Avenida da Boavista, n.º 1681, 2.º Andar Sala 2.4, 4100-132 Porto | Tlf: +351 22 600 5318 / 28 (Chamada para a rede fixa nacional)
Constituída em 7/7/1988 | Inscrita na O.R.O.C. com o n.º 49 e na C.M.V.M. com o n.º 20161392 | NIPC & NICRC: 502 090 480 | Capital Social 8.000 Euros
geral@cr-sroc.pt | www.cr-sroc.pt

C&R | Ribas Pacheco
SOCIEDADE DE REVISORES OFICIAIS DE CONTAS
Associado Fundador e Independente da
ASSOCIAÇÃO DFK PORTUGAL

- Obtemos uma compreensão do controlo interno relevante para a auditoria com o objetivo de conceber procedimentos de auditoria que sejam apropriados nas circunstâncias, mas não para expressar uma opinião sobre a eficácia do controlo interno da Entidade;
- Avaliamos a adequação das políticas contabilísticas usadas e a razoabilidade das estimativas contabilísticas e respetivas divulgações feitas pelo órgão de gestão;
- Concluímos sobre a apropriação do uso, pelo órgão de gestão, do pressuposto da continuidade e, com base na prova de auditoria obtida, se existe qualquer incerteza material relacionada com acontecimentos ou condições que possam suscitar dúvidas significativas sobre a capacidade da Entidade para dar continuidade às suas atividades. Se concluirmos que existe uma incerteza material, devemos chamar a atenção no nosso relatório para as divulgações relacionadas incluídas nas demonstrações financeiras ou, caso essas divulgações não sejam adequadas, modificar a nossa opinião. As nossas conclusões são baseadas na prova de auditoria obtida até à data do nosso relatório. Porém, acontecimentos ou condições futuras podem levar a que a Entidade descontinue as suas atividades;
- Avaliamos a apresentação, estrutura e conteúdo global das demonstrações financeiras, incluindo as divulgações, e se essas demonstrações financeiras representam as transações e acontecimentos subjacentes de forma a atingir uma apresentação apropriada;
- Comunicamos com os encarregados da governação, entre outros assuntos, o âmbito e o calendário planeado da auditoria, e as conclusões significativas da auditoria incluindo qualquer deficiência significativa de controlo interno identificado durante a auditoria.

A nossa responsabilidade inclui ainda a verificação da coerência da informação constante do relatório de gestão com as demonstrações financeiras.

RELATO SOBRE OUTROS REQUISITOS LEGAIS E REGULAMENTARES

SOBRE AS DEMONSTRAÇÕES ORÇAMENTAIS

Auditamos as demonstrações orçamentais anexas da Entidade que compreendem a demonstração do desempenho orçamental, a demonstração da execução orçamental da receita (que evidencia um total de receita cobrada líquida de 54.991.158 euros), a demonstração da execução orçamental da despesa (que evidencia um total de despesa paga líquida de reposições de 40.807.251 euros) e a demonstração de execução do plano plurianual de investimentos relativas ao exercício findo em 31 de dezembro de 2024.

O órgão de gestão é responsável pela preparação e aprovação das demonstrações orçamentais no âmbito da prestação de contas da Entidade. A nossa responsabilidade consiste em verificar que foram cumpridos os requisitos de contabilização e de relato previstos na Norma de Contabilidade Pública (NCP) 26 – Contabilidade e Relato Orçamental, do Sistema de Normalização Contabilística para as Administrações Públicas.

Em nossa opinião, as demonstrações orçamentais anexas estão preparadas, em todos os aspetos materiais, de acordo com a NCP 26 do Sistema de Normalização Contabilística para as Administrações Públicas.

SOBRE O RELATÓRIO DE GESTÃO

Dando cumprimento aos requisitos legais aplicáveis, exceto quanto aos possíveis efeitos das matérias referidas no primeiro parágrafo da secção "Bases para a opinião com reservas" do Relato sobre a auditoria das demonstrações financeiras, o relatório de gestão foi preparado de acordo com as leis e regulamentos aplicáveis em vigor e a informação nele constante é coerente com as demonstrações financeiras e demonstrações orçamentais auditadas, não tendo sido identificadas incorreções materiais, exceto quanto à não divulgação do dever de informação consagrado no parágrafo n.º 34 da Norma de Contabilidade Pública (NCP) 27 - Contabilidade de Gestão, pelos motivos plasmados no ponto n.º 2.4 do capítulo 2 do relatório de gestão.

Porto, 1 de abril de 2025

C&R | Ribas Pacheco
SOCIEDADE DE REVISORES OFICIAIS DE CONTAS
Associado Fundador e Independente da
ASSOCIAÇÃO DFK PORTUGAL

Representada por Rodrigo Ribas Pacheco
Número de Registo na OROC: 1163
Número de Registo na CMVM: 20160775
[Documento Assinado Eletronicamente]

C & R Ribas Pacheco, SROC, Lda | Edifício Bristol, Avenida da Boavista, n.º 1681, 2.º Andar Sala 2.4, 4100-132 Porto | Tlf: +351 22 600 5318 / 28 (Chamada para a rede fixa nacional)
Constituída em 7/7/1988 | Inscrita na O.R.O.C. com o n.º 49 e na C.M.V.M. com o n.º 20161392 | NIPC & NICRC: 502 090 480 | Capital Social 8.000 Euros
geral@cr-sroc.pt | www.cr-sroc.pt

Ribas Pacheco
SOCIEDADE DE REVISORES OFICIAIS DE CONTAS
Associado Fundador e Independente da
ASSOCIAÇÃO DFK PORTUGAL

PARECER DO REVISOR OFICIAL DE CONTAS

Nos termos das disposições legais aplicáveis, vimos apresentar o nosso parecer sobre os documentos de prestação de contas do Município de Ponte de Lima, adiante designado por Entidade, relativos ao exercício findo em 31 de dezembro de 2024, que compreendem o relatório de gestão, o balanço, a demonstração dos resultados, os mapas de execução orçamental e os respetivos anexos, que são da responsabilidade do Órgão Executivo.

No desempenho das funções que nos foram cometidas, acompanhámos, com a profundidade e extensão que consideramos adequada nas circunstâncias, a atividade da Entidade ao longo do presente exercício.

Em consequência do trabalho realizado, verificámos, exceto quanto às matérias referidas na secção "Bases para a opinião com reservas" da certificação legal das contas, que as demonstrações financeiras exprimem de forma verdadeira e apropriada, em todos os aspetos materiais, a situação económica e financeira da Entidade bem como os resultados obtidos no exercício em questão. Procedemos ainda à apreciação do relatório de gestão que foi preparado de acordo com as leis e regulamentos aplicáveis em vigor e a informação nele constante é coerente com as demonstrações financeiras auditadas e demonstrações orçamentais, não tendo sido identificadas incorreções materiais.

Procedemos também à emissão da respetiva certificação legal das contas, cujo conteúdo damos como integralmente reproduzido neste parecer.

Emitimos e remetemos semestralmente aos órgãos executivo e deliberativo da Entidade informação sobre a respetiva situação económica, financeira e orçamental nos termos da alínea d) do n.º 2 do Artigo 77.º da Lei n.º 73/2013 de 3 de setembro.

Porto, 1 de abril de 2025

1|1

Ribas Pacheco
SOCIEDADE DE REVISORES OFICIAIS DE CONTAS
Associado Fundador e Independente da
ASSOCIAÇÃO DFK PORTUGAL

Representada por Rodrigo Ribas Pacheco
Número de Registo na OROC: 1163
Número de Registo na CMVM: 20160775
[Documento Assinado Eletronicamente]

C & R Ribas Pacheco, SROC, Lda | Edifício Bristol, Avenida da Boavista, n.º 1681, 2.º Andar Sala 2.4, 4100-132 Porto | Tlf: +351 22 600 5318 / 28 (Chamada para a rede fixa nacional)
Constituída em 7/7/1988 | Inscrita na O.R.O.C. com o n.º 49 e na C.M.V.M. com o n.º 20161392 | NIPC & NICRC: 502 090 480 | Capital Social 8.000 Euros
geral@cr-sroc.pt | www.cr-sroc.pt

Termo de Encerramento

O presente documento de **Prestação de Contas** do exercício de 2024, que contém 267 folhas de uma só face, devidamente numeradas e rubricadas, foi aprovado em reunião da Câmara Municipal de Ponte de Lima realizada em 8 de abril de 2024, nos termos da alínea i) do art.º 33 da Lei n.º 75/2013, de 12 de setembro.

O Presidente

Os Vereadores

O presente documento de Prestação de Contas foi apreciado e votado pela Assembleia Municipal, em sua sessão ordinária de 24 de abril de 2025, pelo que ficam todas as suas folhas rubricadas pelos seus membros que abaixo assinam o presente termo.

O Presidente

O 1.º Secretário

O 2.º Secretário