

DELIBERAÇÃO

___5.31 - PRESTAÇÃO DE CONTAS DO ANO 2021 E INVENTÁRIO – Aprovação. A Câmara Municipal **deliberou por maioria** com quatro votos a favor e três votos contra dos Senhores Vereadores Eng.ª Zita Fernandes, Eng. Francisco Pereira e Eng.º Ricardo Silva, aprovar a Prestação de Contas do ano 2021 e Inventário. Mais **deliberou por unanimidade** remeter à apreciação e aprovação da Assembleia Municipal. Os Senhores Vereadores Eng.ª Zita Fernandes e Eng. Francisco Pereira apresentaram declaração de voto, que se anexa à presente ata, como documento número três, e se considera como fazendo parte integrante da mesma. O Senhor Vereador Eng.º Ricardo Silva apresentou declaração de voto, que se anexa à presente ata, como documento número quatro, e se considera como fazendo parte integrante da mesma. _____

Reunião de Câmara Municipal de 12 de abril de 2022,

A CHEFE DE DIVISÃO/DAG,



Sofia Velho/Dra.



Declaração de Voto

Reunião Câmara Municipal de Ponte de Lima – 12-04-2022

Ponto 5.31 – PRESTAÇÃO DE CONTAS DO ANO 2021 E INVENTÁRIO – APROVAÇÃO. PRESTAÇÃO DE CONTAS | INVENTÁRIO

O documento de prestação de contas para o ano de 2021 traduz as principais Opções do Plano de Atividades e Orçamento, bem como o Plano Plurianual de Investimentos (PPI), que a maioria do CDS-PP apresentou em Dezembro de 2020 e os vereadores do Movimento Independente eleitos à data votaram contra. Um dos principais motivos e justificações foi o facto de grande parte dos investimentos planeados não estarem centrados na melhoria da qualidade de vida das PESSOAS, não apresentarem o devido planeamento e muito menos um fio condutor de uma estratégia já há muitos anos necessária para combater os graves problemas que o concelho atravessa em áreas tão determinantes para o futuro dos Limianos como o apoio à primeira habitação, e em particular à manutenção e captação de jovens para o nosso concelho, a inexistência de políticas direccionadas à natalidade e por exemplo ao não considerarem prioritário o investimento numa nova creche no concelho como resposta e apoio social urgente à família; a inexistência de investimento na atração e incentivo à diversificação da oferta de emprego, o que nos leva ano após ano a perder poder de compra em relação aos nossos concelhos vizinhos, mas ainda mais preocupante o que nos leva todos os anos a perder o talento de tantos jovens Limianos que vemos a emigrar ou deslocar-se para os grandes centros e a contribuir decisivamente para um enorme desequilíbrio entre a população ativa e um "concelho cada vez mais envelhecido". Pois ao analisar este documento de prestação de contas para o ano de 2021, nas diferentes áreas de atuação desde a Educação até ao Planeamento e Ordenamento do Território, apenas assistimos à redação de projetos de continuidade que decorreram no mandato 2017-2021, onde o "sumo" que representam não traduz a capacidade transformadora e estratégica necessária para uma resposta efetiva aos verdadeiros desafios que o concelho atravessa e já expostos acima. Assim este documento, só vem reforçar a posição tomada pelos Vereadores do PLMT aquando da apresentação do Orçamento para 2021 com a agravante que mais um ano de governação pela maioria do CDS-PP só nos traz mais prejuízo à atual situação financeira do Município (com um resultado financeiro negativo do período de 2.2M€), dando continuidade ao declínio financeiro consecutivo que esta maioria tem protagonizado há cerca de uma década, com uma brutal diminuição da liquidez desta organização dos 15,7M€ em 2011 para os atuais 4,9M€. No entanto, e por se tratar de uma organização com grande impacto a nível social este declínio de liquidez não nos preocupava tanto se o dinheiro fosse aplicado na criação de um concelho com verdadeira capacidade de captar investimento, oferecer mais e melhor emprego e responder a tantos problemas sociais que todos sabemos que existem, e que agora após esta crise pandémica mais ficaram percetíveis. Convém ainda referir que se analisarmos o Quadro do Endividamento Municipal a 31/12/2021, rapidamente concluímos que se somarmos a dívida à banca de 2,7M€ e os valores que se encontravam por liquidar nessa data a



Declaração de Voto

fornecedores e outras entidades todos concluímos que a situação financeira do Município na sua realidade prática e objetiva apresenta valores negativos. É preocupante, mas acresce ainda, a tentativa "engenhosa" do Sr. Presidente e seus colegas Vereadores do CDS-PP de nestes primeiros meses de mandato aceitarem pedidos de apoio/financiamento ultrapassando "supostos" critérios estabelecidos, não garantindo igualdade no apoio municipal, e colaborando nestes primeiros meses do mandato no cabimento e apoio direto do orçamento municipal no financiamento de obras já concluídas no terreno e que deviam ter *report* negativo direto neste documento de apresentação de contas do exercício de 2021. Tudo isto, desde a atual débil situação financeira a que as opções políticas do CDS-PP nos conduziram durante todos estes anos até esta gestão sem critérios e na nossa opinião "danosa" para o futuro dos Limianos, não contará durante este mandato com a conivência dos Vereadores do PLMT.

Considerando o acima exposto, na sua vertente e análise mais generalista os Vereadores do PLMT votam **CONTRA** a aprovação do documento de prestação de contas referencia ao ano de 2021.

Os Vereadores Eleitos pelo Movimento Ponte de Lima Minha Terra,

Zita Fernandes

Francisco Pereira

DECLARAÇÃO DE VOTO

OD (5.31.) – “Prestação de Contas do Ano 2021 e Inventário – Aprovação”

Considerando que,

. Ao analisar o documento “Prestação de contas 2021”, verifica-se que, de facto, as prioridades e algumas ações diferem daquelas que o PSD apresentou no seu programa eleitoral.

. A taxa de IMI não está no valor mínimo em Ponte de Lima e no nosso entendimento deveria estar precisamente para contribuir para o objetivo de “Atração de investimento”, conforme declarado na página 25 do documento que o município apresenta, sendo de destacar que por duas vezes refere que “a taxa de IMI de apenas 0,32% para os prédios urbanos, continuando assim próxima do valor mínimo” (Pg. 5 – Introdução) e “Taxa do Imposto sobre Imóveis (IMI) reduzido (0,32%, muito próxima do valor mínimo” (Pg. 25 - Atração de investimento).

. A transparência nos processos, com a elaboração e divulgação de critérios de ação, através da utilização de suportes tecnológicos e da modernização administrativa, está aquém do desejado, conforme consta na pg. 33 do documento que o município apresenta, quanto se refere aos “SERVIÇOS E MODERNIZAÇÃO ADMINISTRATIVA” e declara que “O Município continua a desenvolver mecanismos e a canalizar esforços para melhorar a prestação de serviços aos Municípios, orientando-se por objetivos de simplificação, eficácia e transparência”.

. A revisão do PDM ainda não está concluída, conforme registado na página 47 do documento que o município apresenta, sendo de destacar que “A revisão do Plano Diretor Municipal imposta pela Lei de Bases Gerais da Política de Solos, de Ordenamento do Território e Urbanismo e pelo Regime Jurídico dos Instrumentos de Urbanização, em 2021, passos importantes”.

. O saneamento básico não foi uma prioridade para o município, conforme consta na pg. 42 do documento que o município apresenta, e no nosso entendimento deveria ser precisamente uma das prioridades, dado tratar-se de uma necessidade básica.

. A receita de impostos aumentou neste ano, tendo como termo de comparação os dois anos anteriores, ou seja, a Câmara Municipal cobrou mais impostos.

. Há um aumento do passivo, provocado pelo aumento da despesa corrente.

. A estratégia e opções do PSD para os transportes, educação e desporto teriam sido diferentes.

Face ao relatório agora apresentado no documento “Prestação de contas 2021”, o PSD não se revê em várias opções políticas nele referenciadas, pelo que:

DECLARAÇÃO DE VOTO

O voto do vereador da Câmara Municipal de Ponte de Lima, eleito pelo PSD é:

CONTRA.

Ponte de Lima, 12 de abril de 2022

O Vereador declarante,

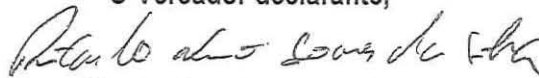

Ricardo Nuno Soares da Siva



PRESTAÇÃO DE CONTAS 2021

Mercado Agrolimiano

ÍNDICE

RELATÓRIO DE GESTÃO	3
CAPÍTULO 1 – EVOLUÇÃO SETORIAL DA ATIVIDADE	3
INTRODUÇÃO	3
1. EDUCAÇÃO	7
1.1. EDUCAÇÃO PRÉ-ESCOLAR	10
1.2. ENSINO BÁSICO – 1.º CICLO	10
1.3. ENSINO BÁSICO – 2.º E 3.º CICLOS	10
1.4. ENSINO SECUNDÁRIO, PROFISSIONAL E SUPERIOR	11
2. CULTURA	11
3. DESPORTO, JUVENTUDE E TEMPOS LIVRES	20
4. DESENVOLVIMENTO SOCIAL	22
5. EMPREGO E ECONOMIA (INDÚSTRIA, COMÉRCIO, TURISMO E SERVIÇOS)	25
5.1. ATRAÇÃO DE INVESTIMENTO	25
5.2. TURISMO	29
5.3. SERVIÇOS E MODERNIZAÇÃO ADMINISTRATIVA	33
6. DESENVOLVIMENTO RURAL	34
7. AMBIENTE, ESPAÇOS VERDES E REGENERAÇÃO URBANA	37
7.1. PAISAGEM PROTEGIDA DAS LAGOAS DE BERTIANDOS E SÃO PEDRO DE ARCOS	37
7.2. VALORIZAÇÃO DAS MARGENS DO RIO LIMA	37
7.3. ESPAÇOS VERDES E SENSIBILIZAÇÃO AMBIENTAL	39
7.4. REGENERAÇÃO URBANA	40
8. ÁGUA E SANEAMENTO	42
9. GESTÃO DE RESÍDUOS SÓLIDOS URBANOS (RSU) / HIGIENE E LIMPEZA URBANA	43
10. TRANSPORTES E ACESSIBILIDADES	43
11. FLORESTAS, PROTEÇÃO CIVIL E SEGURANÇA	45
12. PLANEAMENTO E ORDENAMENTO DO TERRITÓRIO	47
13. JUNTAS DE FREGUESIA	48
AGRADECIMENTO	49
ANEXO – QUADRO DE FUNCIONÁRIOS E TRABALHADORES EM 31 DE DEZEMBRO DE 2021	50
CAPÍTULO 2 – RELATÓRIO FINANCEIRO	51
INTRODUÇÃO	51
1. ANÁLISE ORÇAMENTAL	52
1.1. ANÁLISE DE EXECUÇÃO ORÇAMENTAL	52
1.1.1. ORÇAMENTO DA RECEITA	52
1.1.2. ORÇAMENTO DA DESPESA	54
1.1.3. ANÁLISE GLOBAL	55
2. ANÁLISE DA SITUAÇÃO ECONÓMICO-FINANCEIRA	62
2.1. BALANÇO	62
2.2. DEMONSTRAÇÃO DE RESULTADOS	65
2.3. ENDIVIDAMENTO MUNICIPAL	68
2.4. CONTABILIDADE DE GESTÃO	69
3. PROPOSTA DE APLICAÇÃO DE RESULTADOS	70
4. DOCUMENTOS DE PRESTAÇÃO DE CONTAS	70
4.1. RECONCILIAÇÃO PARA BALANÇO DE ABERTURA SNC-AP – DIVULGAÇÃO TRANSITÓRIA	71
4.2. BALANÇO	73
4.3. DEMONSTRAÇÃO DE RESULTADOS POR NATUREZA	74
4.4. DEMONSTRAÇÃO DAS ALTERAÇÕES AO PATRIMÓNIO LÍQUIDO	75
4.5. DEMONSTRAÇÃO DE FLUXOS DE CAIXA	76
4.6. ANEXO ÀS DEMONSTRAÇÕES FINANCEIRAS	77
4.7. DEMONSTRAÇÃO DO DESEMPENHO ORÇAMENTAL	97
4.8. DEMONSTRAÇÃO DE EXECUÇÃO ORÇAMENTAL DA RECEITA	100
4.9. DEMONSTRAÇÃO DE EXECUÇÃO ORÇAMENTAL DA DESPESA	108
4.10. DEMONSTRAÇÃO DE EXECUÇÃO DO PLANO PLURIANUAL DE INVESTIMENTOS	116
4.11. ALTERAÇÕES ORÇAMENTAIS DA RECEITA	136
4.12. ALTERAÇÕES ORÇAMENTAIS DA DESPESA	144
4.13. ALTERAÇÕES AO PPI / PAM	189
4.14. OPERAÇÕES DE TESOURARIA	203
4.15. CONTRATAÇÃO ADMINISTRATIVA – SITUAÇÃO DOS CONTRATOS	205
4.16. CONTRATAÇÃO ADMINISTRATIVA – ADJUDICAÇÕES POR TIPO DE PROCEDIMENTO	224
4.17. TRANSFERÊNCIAS E SUBSÍDIOS – RECEITA	225
4.18. TRANSFERÊNCIAS E SUBSÍDIOS – DESPESA	226
4.19. DECLARAÇÃO DE COMPROMISSOS PLURIANUAIS	240
4.20. DECLARAÇÃO DE PAGAMENTOS EM ATRASO	241
4.21. DECLARAÇÃO DE RECEBIMENTOS EM ATRASO	242
4.22. CERTIFICAÇÃO LEGAL DE CONTAS	243
TERMO DE ENCERRAMENTO	247

RELATÓRIO DE GESTÃO

CAPÍTULO 1 – EVOLUÇÃO SETORIAL DA ATIVIDADE

INTRODUÇÃO

O ano de 2021 encerrou um ciclo de intervenções que integram a estratégia de desenvolvimento do concelho a qual, como já o referimos noutras ocasiões, não se compadece de um prazo temporalmente restrito, mas que vai para além disso, sendo neste processo fundamental a concretização por metas e fases intermédias garantindo uma monitorização e adaptação, se necessário, aos novos contextos micro e macroeconómicos. O novo executivo, que tomou posse em outubro de 2021 tem disso perfeita consciência.

Os efeitos dramáticos da pandemia no crescimento económico e no emprego levaram à necessidade de uma resposta política pronta e direcionada. Ao contrário do que seriam as expectativas iniciais, o ano de 2021 continuou marcado pela pandemia da COVID-19 iniciada em 2020, o que veio agravar a já profunda crise económica e sanitária mundial.

A autarquia, para além do conjunto de despesas imprevistas diretamente associadas à pandemia da COVID-19, que ascenderam no seu conjunto a cerca de um 1 005 675,00 €, abdicou ainda de uma receita na ordem dos 741 189,00 € em resultado da redução ou isenção de taxas e outros benefícios atribuídos. O Município assumiu, sem hesitação, a grande responsabilidade e o dever de promover uma resposta atempada e eficaz à situação de vulnerabilidade e dificuldade económica e financeira que afeta as famílias, as empresas e as instituições.

A par da manutenção de medidas excecionais de combate à pandemia da COVID-19, o Município conseguiu, mesmo assim, concretizar várias iniciativas e investimentos programados dando corpo aos pilares de desenvolvimento assumidos por aquele Executivo. A Educação e Valorização Profissional, a Ação Social, o Apoio ao Desenvolvimento Empresarial e Criação de Emprego, o Ambiente e a Valorização dos Recursos Endógenos,



mostram-se, mais do que nunca, como fundamentais na construção do futuro.

Ao nível da **Educação**, os anos letivos 2020-2021 e 2021-2022 ficarão para a história por todos os desafios que foram impostos a toda a comunidade educativa, pela pandemia provocada pela doença COVID-19. A aposta na Educação por parte da Autarquia desdobrou-se em investimento e apoio às famílias de forma a minimizar os impactos e a garantir a implementação dos planos de contingência e estratégia em parceria com os Agrupamentos de Escolas. Durante este período o Município, em articulação com os Agrupamentos de Escolas, forneceu diversos materiais para auxiliar na desinfeção e proteção individual e reforçou o número de pessoal não docente para apoio nesta nova organização e limpeza. O Município teve de manter em 2021 outras medidas, de carácter excecional, tais como, a disponibilização de computadores e equipamentos de ligação à Internet para aqueles alunos que não dispunham desses meios de forma a garantir o acompanhamento do ensino online e a igualdade de circunstâncias para todos os alunos do concelho.

Nos anos letivos referidos e no contexto do PART – Programa de Apoio à Redução Tarifária – Transporte Publi-



co de Passageiros, assegurou-se o reforço do transporte escolar para os alunos do ensino secundário através de uma comparticipação em 100% do custo do passe, mais 50% relativamente ao valor normalmente comparticipado. Ainda no âmbito dos transportes escolares e no contexto da COVID-19, foi necessário manter um apoio extraordinário às Juntas de Freguesia do concelho para a realização de viagens extras em resultado das limitações à lotação dos autocarros.

Para além das importantes ações imateriais realizadas ao nível do combate ao insucesso e ao abandono escolar através por exemplo, do projeto School4All, no ano 2021 foram concretizadas 4 candidaturas para apetrechamento das Escolas EB2/3 do concelho, cujo investimento rondou 1 400 000,00 €. Estas candidaturas permitiram a substituição total do mobiliário escolar e de parte dos equipamentos dos refeitórios, o apetrechamento de material pedagógico nas áreas da música, desporto, ciências, físico química, robótica, matemática, bem como, a substituição do parque informático e a aquisição de novas tecnologias.

Para além das diversas iniciativas e instrumentos municipais existentes ao nível da **Ação Social**, o Município manteve, em 2021, a distribuição de Géneros Alimentares e/ou bens de primeira necessidade às famílias carenciadas do concelho de Ponte de Lima, tendo ainda assegurado financiamento que permitiu a reativação dos serviços mínimos de transporte público e a comparticipação em 40% dos passes sociais, que só por si implicaram uma despesa de mais de um milhão de euros no orçamento municipal do ano transato.

Mantiveram-se em 2021 as normas de apoio ao pagamento da tarifa de água e saneamento a famílias em situação de vulnerabilidade social acrescida no âmbito da pandemia da doença COVID-19.

Ainda neste contexto, o Município concedeu um conjunto de importantes apoios extraordinários às Associações de Pais, por perda de receita associada ao funcionamento das escolas, à Associação Humanitária dos Bombeiros Voluntários de Ponte de Lima, às IPSS, à ULSAM e Clubes Desportivos.

No que respeita ao **Desenvolvimento Empresarial e Criação de Emprego**, os fatores externos e internos associados a esta crise económica, fizeram-se já sentir de forma significativa.

Com a criação de condições para o acolhimento empresarial promovem-se as economias de escala, as infraestruturas comuns e o funcionamento em rede, com vários benefícios em termos ambientais e de ordenamento do território. Nesse sentido, em 2021 foi adjudicada a empreitada para a infraestruturação do novo Polo Industrial e Empresarial de Calvelo, com financiamento FEDER aprovado pelo Norte 2020. Foi inaugurado, em outubro de 2021, o Polo Industrial do Granito das Pedras Finas, também financiado pelo Norte 2020, que irá permitir a desejada reorganização das empresas da transformação do granito e a promoção da sua sustentabilidade económica e ambiental.

No âmbito da modernização dos serviços da autarquia e da disponibilização de um maior número de serviços online, para os cidadãos e empresas, deu-se início em 2021 à implementação da Solução de Gestão do Dossier Digital para a área de Urbanismo, da qual faz parte a capacitação dos funcionários e dirigentes da autarquia que intervêm nesses procedimentos, sendo esta ação também objeto de financiamento pelo Norte 2020.

Mantiveram-se durante 2021 os benefícios fiscais sobre os quais os órgãos municipais detêm a necessária autonomia para concretizar ou propor a sua redução ou isenção. Falamos nomeadamente da não aplicação da taxa de Derrama Autárquica, a redução do IRS em 5% correspondente à parcela de competência Municipal, bem

como, a taxa de IMI de apenas 0,32% para os prédios urbanos, continuando assim próxima do valor mínimo, mantendo-se ainda o benefício que é dado às famílias através da redução da taxa de IMI atendendo ao número de dependentes. A atribuição destes benefícios implica uma redução de cerca de 2,9 milhões de euros no orçamento municipal por ano, mas entendemos que é um investimento essencial.



A taxa de desemprego no concelho, em dezembro de 2021, era de 3,94%, a segunda mais baixa de todo o Distrito e inferior à registada para o País (6,3%) e para a Região Norte (6,5%).

Também como forma de apoiar a economia local no atual contexto de pandemia, nomeadamente os serviços, comércio e restauração, mantiveram-se em 2021 algumas medidas especiais de apoio tais como a isenção do pagamento de taxas de ocupação da via pública (esplanadas), a isenção do pagamento de taxas de publicidade e a isenção das taxas de terrado.

A **valorização económica dos recursos endógenos** continua a ser uma aposta do Município, entendendo-se que este será um caminho a percorrer no sentido da criação de emprego e da promoção do desenvolvimento económico. Esse caminho passa, tal como temos vindo a preconizar, pela criação ou desenvolvimento de iniciativas empresariais de valorização dos recursos, para as quais contribui o investimento público direcionado para esse fim. Neste contexto, o granito, o vinho, a gastronomia, a náutica, a indústria agroalimentar, na área dos enchidos e fumados, e o património cultural e natural existente, continuaram a merecer especial atenção tendo sido realizados importantes investimentos nestas áreas e dinamizadas importantes iniciativas promotoras da economia local. Continuou-se, em 2021 e pelo segundo ano consecutivo, a ver limitada a viabilidade de realização dos impor-

tantes eventos anuais que visam, na sua maioria, a promoção dos nossos recursos endógenos, da programação cultural ou da concretização de novos projetos e investimentos que impliquem a participação presencial de um número alargado de pessoas e que, em consequência dos sucessivos Estados de Emergência e por precaução de todo fundamentada, inviabilizaram a sua realização conforme havíamos programado.

No contexto da **promoção da sustentabilidade energética**, foram contratados pelo Município, em 2021, as ações previstas em duas candidaturas aprovadas pelo Norte 2020, nomeadamente os investimentos relativos às “Intervenções em infraestruturas públicas da administração local: Sistemas de iluminação decorativa e pública” e às “Intervenções em infraestruturas públicas da administração local: Jardim de Infância de Ponte de Lima”.

Ao nível da **proteção da biodiversidade e dos ecossistemas**, foram concluídas as intervenções de prevenção, controlo e erradicação de espécies exóticas invasoras, cujo investimento foi financiado pelo POSEUR e com o objetivo geral da restauração ecológica dos espaços alvo da intervenção proposta e da criação de condições para a instalação/recuperação das comunidades autóctones. Destaca, neste contexto a realização de importantes ações de controlo e erradicação de espécies exóticas invasoras aquáticas, nomeadamente *Myriophyllum aquaticum* e *Egeria densa*, no rio Lima.

Em 2021 celebrou-se o Acordo de Colaboração Interinstitucional com a Estrutura de Missão para a Expansão do Sistema de Informação Cadastral Simplificado e o Instituto dos Registos e do Notariado e deu-se início à implementação do projeto “**Capacitação da Administração Pública Cadastro Simplificado Ponte de Lima**”, financiado pelo Norte 2020. Estes procedimentos, que implicam nomeadamente a partilha da informação cadastral no **eBUPI**, irão trazer grandes vantagens ao nível da gestão integrada de grandes áreas de floresta e produção florestal e na implementação de medidas preventivas fundamentais para a minimização dos fogos florestais.

Em 2021, registram-se avanços significativos nas **obras de alargamento da rede de drenagem e tratamen-**



to de águas residuais no concelho, nomeadamente o “Alargamento Rede Saneamento Sistema de Freixo” e o “Alargamento da Rede de Saneamento dos Sistema de Ponte de Lima – Correlhã”, financiadas pelo POSEUR tendo-se ainda, através da ADAM, candidatado o investimento relativo ao “Alargamento Rede Saneamento Sistema Ponte de Lima – Lanheses”, que foi entretanto aprovada pelo mesmo Programa, sendo a contrapartida nacional assumida pelo Município de Ponte de Lima.

Em 2021 foi formalmente aprovada a **Estratégia Local para a Habitação de Ponte de Lima (ELH)**, tendo colmatado com a assinatura do Acordo de Colaboração entre o Município e o Instituto da Habitação e da Reabilitação Urbana (IHRU). Neste contexto foi criada uma equipa técnica de projeto com a missão de agilização, implementação, acompanhamento e monitorização das intervenções previstas na ELH. Por esta via será dada especial relevância

aos investimentos elegíveis para o **Programa 1.º Direito**, sejam promovidos diretamente pela autarquia, sejam dos particulares identificados na ELH como potenciais beneficiários desse Programa. O apoio técnico passará pela elaboração das candidaturas, solicitadas pelos beneficiários particulares, que visem resolver problemas habitacionais dessas famílias carenciadas que reúnam, de modo inerente, condições para o acesso ao referido financiamento.

O **Plano de Ação para a Regeneração Urbana de Ponte de Lima (PARU)**, aprovado no âmbito do Norte 2020, perspetiva a melhoria e a valorização da imagem urbana, garantindo um espaço público qualificado e devidamente articulado com as intervenções ocorridas nos últimos anos. Neste contexto e para além das intervenções já realizadas em anos anteriores, o Município inaugurou em 2021 a “Requalificação do Espaço Público envolvente à Habitação Social do Bairro da Zona da Escola Técnica”, tendo disponibilizado de fundos do seu quadro de compromissos para que o Instituto da Habitação e da Reabilitação Urbana – IHRU, enquanto proprietário, pudesse candidatar a obra de “Reabilitação da Habitação Social do Bairro da Zona da Escola Técnica (IHRU) – 1.ª Fase” ao Norte 2020. A candidatura foi aprovada e a empreitada iniciada já em 2021.

As intervenções de **reabilitação urbana** dos espaços públicos foram alargadas a conjunto de núcleos centrais de algumas **freguesias (centros cívicos)**, como forma de criar novas centralidades e promover a qualidade de vida e a atratividade destes espaços por todo o concelho.

A cooperação com as Juntas de Freguesias, Associações e IPSS do Concelho continuou a mostrar-se como um caminho favorável à implementação de projetos que, sendo prioritários e enquadrando-se na estratégia de desenvolvimento preconizada para o concelho, contribuíram para a melhoria da qualidade de vida das nossas populações.

Do exercício de 2021, o Município apresenta uma disponibilidade financeira de **5 366 594,41 €**, o que obrigará, este Executivo, a promover iniciativas e investimentos orientados por uma política criteriosa de gestão dos dinheiros públicos.

1. EDUCAÇÃO

Os anos letivos 2020-2021 e 2021-2022 ficarão para a história por todos os desafios que foram impostos a toda a comunidade educativa, pela pandemia provocada pela doença COVID-19. A aposta na Educação por parte da Autarquia desdobrou-se em investimento e apoio às famílias de forma a minimizar os impactos e a garantir a implementação dos planos de contingência e estratégia em parceria com os Agrupamentos de Escolas.

Durante os dois anos letivos que abrangeram o ano 2021, o Município em articulação com os Agrupamentos de Escolas, forneceu diversos materiais para auxiliar na desinfeção e proteção individual; reforçou o número de pessoal não docente para apoio nesta nova organização e limpeza.

O projeto **School4All Ponte de Lima**, que visa a promoção do sucesso educativo e prevenção do abandono escolar, teve no ano letivo 2020/21 o seu último ano de implementação. No contexto da Ação 1 – Equipa Multidisciplinar, foi dada continuidade a um conjunto de ações e intervenções por forma a melhorar a qualidade das aprendizagens, assentes em práticas educativas alternativas que promovem a igualdade de oportunidades e recursos para o sucesso escolar. No entanto, durante o decorrer do ano letivo, e como medida de contenção do coronavírus (COVID-19), o acompanhamento foi realizado através das plataformas digitais disponíveis. Neste sentido, a Equipa Multidisciplinar do Município, em articulação com a realidade de cada Agrupamento de Escolas, organizou a sua atividade através de sessões síncronas nas plataformas para o ensino à distância, bem como através da monitorização e envio de tarefas para os Professores, Pais e Encarregados de Educação e Alunos. Retornado o ensino presencial, foi dada continuidade ao trabalho de intervenção junto dos vários grupos/turma nas várias escolas dos Agrupamentos do Município.

Relativamente à Ação 2 – Espaço de Aprendizagem Personalizada: Ciência Divertida 3.0 + Educação 4.0, deu-se continuidade aos subprojetos desenvolvidos com as turmas-piloto, uma por cada agrupamento, com o tema geral “Alterações Climáticas”. Devido à pandemia, os espaços físicos nas escolas foram encerrados, tendo os alunos ini-

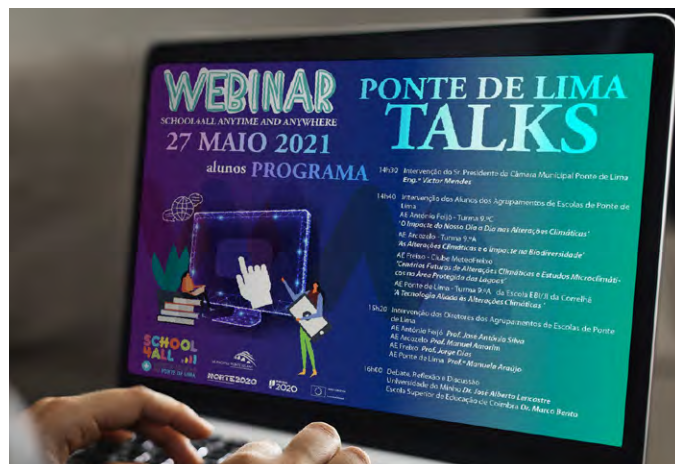

ciado a modalidade de “ensino à distância” e os trabalhos ficaram suspensos. É de referir, no entanto, que o ensino à distância privilegiou as novas tecnologias com o recurso a dispositivos móveis, reuniões com os alunos via plataformas digitais, trabalhos com recurso a aplicações móveis que permitiram a todas as comunidades educativas, sem exceção, do ensino pré-escolar ao ensino superior, uma aplicação de conhecimentos e partilha de informação e experiências, indo de encontro a todos os objetivos previstos na candidatura School4ALL para esta ação.

Em relação à Ação 3 – Laboratório de Línguas, tendo em conta o Plano de Contingência aplicado, os trabalhos iniciaram com os alunos do 3.º Ciclo nas Oficinas de Línguas (português, francês e inglês) e uma turma de alemão e de humanidades. No entanto, devido à pandemia, houve muitas limitações relativamente ao uso do espaço e dos equipamentos, fazendo com que espaço não fosse utilizado nas suas máximas valências, reduzindo o nível de atividades dinamizadas, a desvirtualização da planificação inicial, a preparação dos alunos para a oralidade e para as provas orais a nível nacional. Retornado o regime presencial, as atividades voltaram ao seu funcionamento normal com as turmas de línguas, fomentando-se a produção e audição da oralidade, o que possibilitou uma estratégia mais aliciante de ensino e aprendizagem das línguas e uma maior interação com outras culturas, com recurso às novas tecnologias de comunicação e informação, que simplificam a formação integral e a realização pessoal.

No âmbito do **plano de transferência de competências** continuámos a articulação com o Ministério da Educa-

ção, de forma a garantir verbas suficientes para o investimento previsto nos novos diplomas legais, em matéria de Educação.

Porque o ano 2021 foi igualmente penoso, em termos económicos, para algumas famílias, a Autarquia facilitou o acesso à **Ação Social Escolar**, com a desmaterialização das candidaturas, facilitando a entrega e análise das mesmas, tendo chegado mais facilmente às famílias com necessidades no presente.

O conceito de **Escola a Tempo Inteiro** tem sido uma boa resposta para as famílias, possibilitando os prolongamentos de horários em parceria com os Agrupamentos de Escolas, Associações de Pais, Juntas de Freguesia e IPSS locais, no contexto do pré-escolar, mas igualmente no 1.º Ciclo do Ensino Básico.

Em 2021, o Município continuou, dentro das limitações impostas pela pandemia, continuar a promover um conjunto de atividades pedagógicas e educativas através dos seus Serviços Educativos na perspetiva de estimular o conhecimento pelo envolvimento dos alunos e a promoção de projetos pedagógicos relacionados com os nossos recursos e valores identitários. Procura-se promover uma visão conjunta do nosso território incentivando, desde cedo, a capacidade empreendedora dos seus cidadãos. As restrições obrigaram, no entanto, a uma redução destas atividades e à procura de soluções, fora dos modelos habituais, que não as anulassem por completo, estas atividades foram organizadas pelos Serviços Educativos dos equipamentos culturais e ambientais em parceria com as instituições de ensino, alguns dos quais iremos destacar em capítulo próprio, já outros entendemos ser oportuno salientar no presente contexto.

No que diz respeito ao **Serviço Educativo da Paisagem Protegida das Lagoas de Bertandos e S. Pedro d'Arcos 2020/2021**, destacamos as seguintes atividades:

- NORTE 2020: "ALTO-MINHO NATURA – PROGRAMA INTEGRADO DE EDUCAÇÃO E PRESERVAÇÃO DA NATUREZA E BIODIVERSIDADE" – concluíram-se as atividades piloto de educação e sensibilização ambiental e exposição sobre zonas húmidas e biodiversidade;

- ESPAÇOS CIÊNCIA DIVERTIDA – dinamização através da Área Projeto Ciência Divertida, dos 12 espaços ciência divertidas das escolas básicas do concelho; atualização da página dos espaços ciência divertida;
- Comemoração de efemérides associadas ao ambiente e mundo rural, como sejam: Dia das Zonas Húmidas, Dia da Floresta, Dia da Água; S. Martinho, Dia da Floresta Autóctone, Dia das Montanhas. A grande maioria foi assinalada nas redes sociais da Área Protegida devido à COVID-19;
- Valorização pedagógica dos diferentes núcleos da Quinta de Pentieiros;
- Produção e publicação, nas redes sociais da Área Protegida, de Desafios Diários e Vídeos associados à sensibilização e educação ambiental e à comemoração de efemérides.

A esfera de ação do **Serviço Educativo da Biblioteca Municipal de Ponte de Lima** potenciou o desenvolvimento de competências cognitivas, críticas e criativas, promovendo diferentes experiências de aprendizagem, em torno do livro e da leitura e fomentando o desenvolvimento de competências emocionais e sociais. Este serviço desenvolveu-se em modalidade online e em modalidade presencial.

As escolas do concelho, acolheram o projeto "Escutar, Ler... Imaginar e Aprender", direcionado para alunos do pré-escolar e 1.º ciclo do ensino básico, tendo usufruído de 10 sessões online.



O Serviço Educativo da Biblioteca, cooperou-se com as 18 Bibliotecas Escolares do concelho de Ponte de Lima (14 bibliotecas do 1.º ciclo de ensino básico e 4 do 2.º e 3.º ciclos do ensino básico e ensino secundário) através do serviço técnico especializado, da dinamização do empréstimo interbibliotecas e do desenvolvimento de atividades conjuntas nas áreas da promoção da leitura, da literacia da informação e da animação cultural no concelho de Ponte de Lima.

Em parceria com os Agrupamentos de Escolas de Ponte de Lima, mais concretamente com as Bibliotecas Escolares, a Biblioteca dinamizou-se o Concurso Concelhio de Leitura, cujos vencedores integraram o Concurso Nacional de Leitura. A Biblioteca organizou e dinamizou o Concurso Nacional de Leitura, no dia 9 de abril de 2021. Prosseguindo com múltiplas ações na valorização do sucesso escolar, cooperou-se com o projeto “De Repente Canta a Gente” promovido pela CIM Alto Minho em parceria com os 10 municípios associados.

No que diz respeito ao **Serviço Educativo do Museu dos Terceiros** e nível da Área Projeto, destaca-se a conceção das atividades mensais “O Património Sustentável”, enquanto no contexto das atividades pedagógicas foram promovidas as seguintes ações: “Vamos construir a Tor-



re da Cadeia”; atividades isoladas destinadas a Jardins de Infância com os temas Pintura, Coleção Paramentaria (vestir o frade), Tesouro Escondido, Corpo Humano e Atividade Física; atividades isoladas destinadas aos 1.º e 2.º Ciclos com os temas Pintura, Heráldica e Tesouro escondido e atividade isolada destinada ao 2.º e 3.º Ciclos com o tema “Há uma Vila entre muros”.

O **Centro de Interpretação da História Militar de Ponte de Lima** deu continuidade a uma série de atividades em contexto de visita, destinadas ao público escolar, com incidência particular no 1.º Ciclo do Ensino Básico, remetendo para episódios e conteúdos abordados no Centro.

O **Centro de Interpretação do Território** desenvolveu através do seu Serviço Educativo e durante o ano letivo 2020/2021, diversas atividades pedagógicas, como por exemplo visitas guiadas, pedipaper, oficinas culturais dedicadas às Tradições, Usos e Costumes e da Área Projeto | “P’ra que vivam as tradições!”. Em 2021, com o encerramento das escolas, devido ao agravamento da pandemia da COVID-19, apenas foi possível a realização das atividades referidas em modalidade online. O **Centro de Interpretação do Território** participou na semana de @ulas à la c@rte do Agrupamento António Feijó. Onde pôs à prova os conhecimentos dos participantes, acerca da riqueza cultural do concelho ponte-limense, através de um divertido Quiz.

O Serviço Educativo do **Museu do Brinquedo Português** visa a promoção da história do brinquedo produzido em território nacional, que se traduz no estímulo da aprendizagem e na (re)construção do conhecimento de uma forma lúdica, pedagógica e dinâmica, oferecendo propostas ricas em experiências visuais e de criação artística dirigidas para diversificados tipos de público, nomeadamente escolar, adulto e famílias. Neste contexto foram várias as ações implementadas, ao nível interno através da “Caça ao Brinquedo” e externos como a iniciativa “Museu na Escola”.

De uma aforma geral, demos continuidade às ações de renovação do parque informático das escolas com vista à melhoria do acesso a estas ferramentas e consequentemente das condições e da qualidade do ensino.

1.1. EDUCAÇÃO PRÉ-ESCOLAR

O **Programa de Desenvolvimento da Educação Pré-Escolar**, desenvolvido em parceria com a DGEstE e com a Segurança Social, tem como objetivo apoiar e reforçar a componente sócio educativa, designadamente no apoio às refeições e à componente de apoio à família (acolhimentos e prolongamentos de horários). Este é um programa com sucesso, implementado em parceria com vários parceiros educativos, facilitando o acesso das crianças em idade pré-escolar a uma educação de qualidade de forma gratuita. Foi atualizado e mantido com as respetivas entidades.

1.2. ENSINO BÁSICO – 1.º CICLO

Neste ciclo de ensino foi mantido o protocolo necessário para apresentação da candidatura e gestão ao **Programa de Refeições Escolares para o 1.º Ciclo**, celebrado com vários parceiros; Associações de Pais, a Juntas de Freguesia e IPSS, permitindo, desta forma, o apoio económico às famílias carenciadas e a disponibilização de refeições a todos os alunos que o pretendam.

Demos continuidade à promoção da generalização do acesso e uso das novas tecnologias de informação e comunicação desde o 1.º Ciclo do Ensino Básico, apostando na continuação de uma equipa qualificada nesta área e atualizando os respetivos equipamentos e software informático, que permite ao Concelho de Ponte de Lima, liderar na fiabilidade dos equipamentos e num eficaz serviço de assistência às escolas.

Conforme o previsto no **Plano de Transportes** e resultado da necessidade do reordenamento escolar, mantivemos a organização dos circuitos especiais de transporte escolar, cumprindo o normativo legal, em matéria de distanciamento e segurança, bem como, das novas orgânicas das escolas encerradas e das escolas de acolhimento.

No âmbito da **Ação Social Escolar** continuaram os apoios financeiros para as crianças pertencentes a famílias carenciadas, com o apoio nas refeições, material escolar, na Festa de Natal e visitas de estudo, bem como o apoio aos Agrupamentos de Escolas para manutenção/ desgaste das salas de aula.

1.3. ENSINO BÁSICO – 2.º E 3.º CICLOS

Foram geridas e articuladas com o Ministério da Educação as verbas previstas no Contrato de Execução para a gestão do Pessoal Não Docente, bem como uma verba para a manutenção das Escolas EB2/3. Para dar cumprimento e reforçar os estabelecimentos, num período complexo como este da pandemia, o Município de Ponte de Lima assumiu um conjunto de recursos humanos para além do rácio estipulado de forma a garantir uma maior vigilância e melhor desinfeção dos espaços escolares.

Relativamente à rede de transportes, foi reorganizado o plano de acordo com as novas exigências legislativas, refletindo as necessidades de todos os alunos dos diferentes ciclos.

Acresce ao plano, o apoio excecional à APPACDM e à AAPEL no âmbito da ação social, tendo em conta o contexto e as dificuldades que estas importantes instituições tem vivido e o papel que desempenham na inclusão nos jovens adultos com necessidades especiais.

No ano 2021 foram concretizadas **4 candidaturas para apetrechamento das Escolas EB2/3** do concelho, cujo investimento rondou 1 400 000,00 €. Estas candidaturas permitiram a substituição total do mobiliário escolar, de parte dos equipamentos dos refeitórios, o apetrechamento de material pedagógico nas áreas da música, desporto, ciências, físico química, robótica, matemática, bem como a substituição do parque informático e a aquisição de novas tecnologias.



Escola EB2/3 António Feijó

1.4. ENSINO SECUNDÁRIO, PROFISSIONAL E SUPERIOR



Escola Superior Agrária (IPVC) | Mosteiro de Refoios © Miguel Costa

No que diz respeito ao Ensino Secundário Regular, a Autarquia aderiu ao Programa de Apoio à Redução Tarifária (PART), que prevê o financiamento das autoridades de transporte para o desenvolvimento de ações que promovam a redução tarifária nos sistemas de transporte público coletivo, bem como o aumento da oferta de serviço e expansão da rede. Tendo participado em 100% do custo do passe aos alunos do ensino secundário regular.

De forma a promover a continuidade dos estudos para além do Ensino Secundário, o Município alargou o número de bolsas a atribuir, no âmbito do Programa de Apoio a Bolsas de Estudo ao Ensino Superior, a quem se inscrevesse em cursos superiores, e cujo agregado familiar tivesse dificuldades económicas.

2. CULTURA

À semelhança do que aconteceu no ano transato, a pandemia da COVID-19 condicionou em 2021, de forma muito significativa, a atividade cultural promovida pelo Município de Ponte de Lima, houve inúmeras atividades e eventos que estavam previstos no Plano de Atividades, mas não se puderam concretizar e outras que para a sua concretização exigiu uma constante adaptação às normas e regras emanadas pela Direção-Geral da Saúde e o cumprimento rigoroso dos diversos Planos de Contingência existentes.

Independentemente das contingências a que estivemos sujeitos, muito foi feito, conseguiu-se reagendar em 2021 a quase totalidade dos espetáculos que haviam sido adiados no ano anterior (apenas transitando 1 para 2022) e podemos considerar que se conseguiu, com adaptações e muito esforço, manter algumas atividades culturais e os números atingidos deixam-nos muito satisfeitos com os resultados alcançados e são em si promissores para um futuro que se pretende risonho para a cultura em geral.



Mário Lúcio e Teresa Salgueiro © Vítor Ferreira

No **Teatro Diogo Bernardes** realizou-se em 2021 um total de 77 espetáculos, com destaque para a música, seguido do teatro/comédia e da dança, com um total de **5309 espectadores**, melhor ilustrado nos gráficos seguintes:

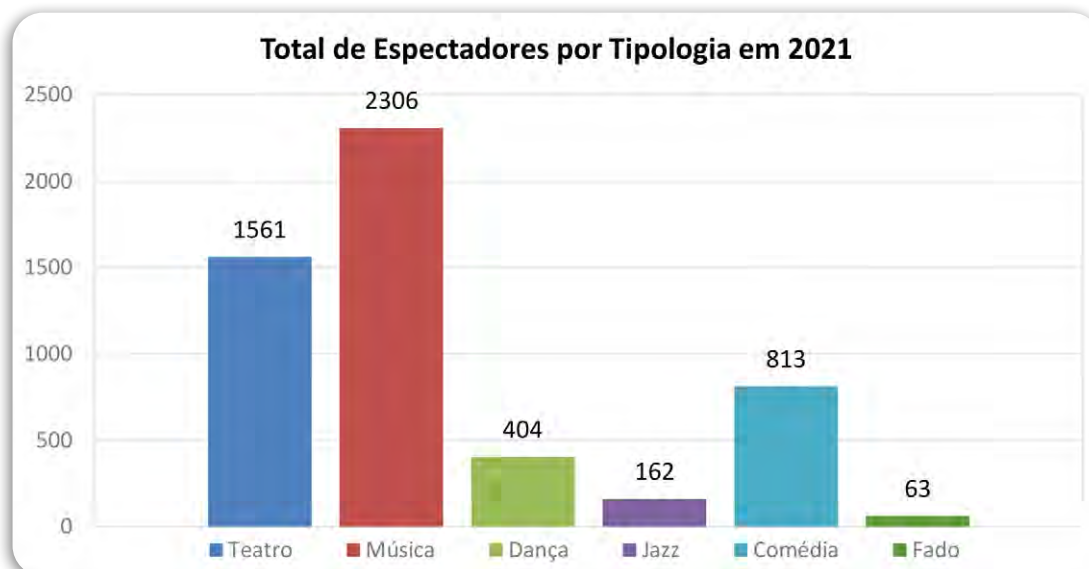

No que diz respeito a **coproduções**, salientamos o espetáculo "Hiena", tendo como produtor da Fértil Cultural – Associação Cultural, e como coprodutores o Teatro Diogo Bernardes de Ponte de Lima, a Casa das Artes de Vila Nova de Famalicão e o TMG (Teatro Municipal da Guarda). O espetáculo ocorreu em duas sessões, nos dias 4 e 5 de novembro, utilizando o palco como "arena" do espetáculo, com uma capacidade para 80 espectadores por sessão. Aproveitamos para realçar o enorme

contributo deste tipo de espetáculos para a criação de dinâmicas culturais, salientando a importância do mesmo para a diversidade da oferta cultural, sobretudo em salas em que se pretende um autêntico pluralismo da programação, de forma a alcançar e fidelizar vários tipos de públicos e a criação de redes informais com outros equipamentos culturais do país de referência, de forma a colocar o Teatro Diogo Bernardes num patamar de excelência na procura e oferta cultural nacional.



O Teatro Diogo Bernardes foi um dos equipamentos culturais credenciados que integraram a recente **Rede de Teatros e Cineteatros Portugueses (RTCP)**. A integração do Teatro Diogo Bernardes na RTCP foi aprovada pela Direção-Geral das Artes e pelo Ministério da Cultura, com data de 9 de setembro, após a candidatura efetuada pelo Município de Ponte de Lima. Esta aprovação permite ao Teatro Diogo Bernardes o acesso a uma linha de financiamento à programação, possibilitando o desenvolvimento de projetos de forma mais sustentada e apoiada, reforçando este equipamento como um espaço cultural de excelência. A RTCP é um instrumento estratégico fundamental para o combate às assimetrias regionais e para o fomento de coesão territorial de acesso à cultura e às artes em Portugal, assente na descentralização, além de prever um apoio financeiro sustentável a todos os teatros municipais, assim como a programação em rede. Foi ainda efetuada a candidatura ao financiamento da RTCP, da programação do Teatro Diogo Bernardes para o quadriénio 2022/2025, submetida a 5 de dezembro de 2021.

No que diz respeito ao **Serviço Educativo do Teatro Diogo Bernardes**, a quase totalidade das atividades estiveram suspensas (por razões de restrições pandémicas), apenas se realizando o curso para adultos e a sua apresentação final pública – Exercício Final de Amadores

de Teatro – “Do Medo Não Temos Medo”. Foram realizadas duas sessões de apresentação, no dia 20 de junho. O exercício final foi desenvolvido à volta do conceito do medo, um sentimento desenvolvido na infância e sendo responsável por originar e influenciar outros sentimentos. O medo foi explorado como uma emoção natural que surge em diversas situações. O medo foi canalizado para ser falado numa apresentação abstrato/ absurda/poética que se resume ao “Do Medo Não Temos Medo”.

No **Auditório Rio Lima**, durante o ano de 2021, foram realizadas 37 atividades, que envolveram um número de **3 484 participantes**. Destacam-se as atividades relacionadas com a Mostra de Teatro para as Famílias, a apresentação dos livros “Ovelhas do Minho” e “Presidentes da Câmara Municipal de Ponte de Lima (1822-2020)”, Férias Mutantes- Oficina Sazonal, Sessões da Assembleia Municipal, a realização do Conselho Regional do Corpo Nacional de Escutas da Região de Viana do Castelo e a apresentação da Residência Artística Minho IN – André Henriques, no dia 2 de junho, quarta-feira, no Auditório Rio Lima. Ainda no Auditório Rio Lima decorreu a **“FAMÍLIA JUNTA – Mostra de Teatro para as Famílias”**, projeto dinamizado por Filipe Lopes, Produção de Eventos Lda., através de uma candidatura ao programa GARANTIR CULTURA 2021. Esta “Mostra de Teatro” baseou-se na iniciativa de levar o Teatro não só aos públicos adultos ou infantis, mas aos agregados familiares, na medida em que promovia a ida ao Teatro em família, apresentando os espetáculos, não em grandes salas de Teatro convencionais, mas num espaço mais íntimo, de menor dimensão e mais familiar. As apresentações foram feitas no Auditório Rio Lima. O Município associou-se ao projeto, cedendo para o efeito o Auditório Rio Lima e as redes sociais do mesmo. Esta 1.ª edição decorreu entre 2 de outubro e 20 de novembro de 2021. O programa consistiu num formato de oito espetáculos, apresentados por várias Companhias de Teatro locais, dirigidos aos agregados familiares, que desta forma, podem usufruir da cultura teatral local em formato e horário acessível e adequado. Cada sessão foi gravada em vídeo, e apresentada em estilo reportagem, através dos

canais digitais do Município de Ponte de Lima. Foram também recolhidos testemunhos dos presentes para futura edição e inserção no registo documental digital. Foi contemplada uma apresentação final de documentário/reportagem de toda a Mostra de Teatro, nos canais Digitais do Município, para posterior consulta e arquivo.

No âmbito do projeto cultural **Lugar do Hábito – Festival de Artes Performativas de Rua**, em julho de 2021 foram realizados os espetáculos previstos em candidatura entre os dias 2 e 11 de julho. Este projeto, referente ao AVISO N.º NORTE-14-2020-25 (Domínio Sustentabilidade e Eficiência no Uso de Recursos), Programação Cultural em Rede, foi realizado com a parceria da Academia de Música Fernandes Fão e com a Associação dos Amigos do Caminho Português de Santiago. A Direção Artística está a cargo da Fértil Cultural e o plano de comunicação sob responsabilidade do Ensaio Futurista. A animação conta com a colaboração da Dupliface Companhia das Artes. Ao longo de 10 dias foram apresentados 9 espetáculos (em que as temáticas abordadas passaram por diferentes aspetos da vida humana) e 4 oficinas. Todo o festival contou com um plano de contingência, cumprindo as regras para os espetáculos ao ar livre da DGS. Em virtude da gravidade da situação pandémica, agravada pela incerteza das condições climáticas que podiam impedir a realização do espetáculo ao ar livre e a subsequente presença de público, alguns espetáculos foram transferidos para o Teatro Diogo Bernardes, a saber: “Desafios” pela Companhia Trigo Limpo Teatro – ACERT; “Mentira a Quanto Obrigas”, pelo Teatro de Montemuro; “Turistas”, de Oli and Mary; “Irmãos Esferovite”, pela Companhia Nuvem Voadora e “Milho por Peixe”, pela Companhia Toca e Mexe. Os restantes espetáculos foram realizados nos espaços estabelecidos: “A Fonte”, pela Companhia Boca de Cão, no Largo da Lapa; “Rasto”, pela Companhia Erva Daninha, na Praça Fronteira à Capela de S. João; “Mariela”, pela Companhia Nuvem Voadora, na Avenida dos Plátanos; “Transe Sinfónico”, pela Fanfarras Kaústica, na Avenida dos Plátanos.

Entre 13 de julho e 8 de agosto decorreu mais uma edição do **Festival Percursos da Música**, desta vez devido

à pandemia realizou-se na Expolima, com um total de 27 espetáculos e **2045 espectadores**. Salientam-se os espetáculos dos Dead Combo, Abreu Brass Trio e EPTA Portugal – Recital de violoncelo e piano por Pavel Gomiakov e Luís Pipa. Tivemos a presença do maior e mais pesado carrilhão itinerante do mundo, “Carrilhão LVSI-TANVS”, no dia 16 de julho, da Associação CICO (Centro Internacional do Carrilhão e do Órgão), composto por 63 sinos, pesando aproximadamente 12 toneladas, apoiado sobre um semirreboque porta-contentores. Não podemos deixar de referir a Trilogia das Barcas com o “Auto da Barca do Inferno”, “Auto da Barca do Purgatório” e “Auto da Barca da Glória”, de Gil Vicente, respetivamente nos dias 19, 20 e 29 de julho, pelo conjunto “Toy Ensemble”, com música original de *Fernando Lapa*, compositor português, autor de uma obra considerável nos domínios da música sinfónica ou da ópera, incluindo concertos, reportório coral-sinfónico, passando pela música coral, de câmara, para teatro ou cinema. De realçar que nesta edição, além das medidas adotadas em tempos de pandemia para que Ponte de Lima pudesse continuar a oferecer, nos meses de verão, espetáculos de animação e fruição, apresentamos uma oferta eclética para diversos públicos, com músicos e grupos de renome nacional e internacional. Integramos jovens talentos limianos que se têm afirmado no panorama musical internacional – Abreu Brass Trio, Still Life com João Silva – além de Instituições com presença e que desenvolvem



Abreu Brass Trio | Festival Percursos da Música

atividade assinalada em Ponte de Lima: a Academia de Música Fernandes Fão e a APPACDM de Ponte de Lima. No dia 10 de agosto, na Expolima, realizou-se o **Encontro Luso-Galaico**. A CIM Alto Minho dinamizou, em conjunto com os 10 Municípios do Alto Minho, o projeto cultural em rede “Encontro Luso-Galaico”, cofinanciado pelo Programa Operacional Regional do Norte (NORTE 2020), e que integrou como parceiros a Fundação Consuelo Vieira da Costa (parceiro líder), a Associação para o Museu dos Transportes e Comunicações e o Município de Braga. O desenvolvimento deste projeto compreendeu, numa primeira fase, a realização de uma série de oficinas de escrita de poemas para fado em cada Município e a respetiva musicalização, que deram voz a mais de uma centena de pessoas que puderam escrever e cantar as suas histórias (em que participou, em representação do Município de Ponte de Lima, a Associação Arte In’Facha). A este trabalho de construção de uma antologia de Música Tradicional Portuguesa de Fado, seguiu-se, numa segunda fase, o ensaio das peças com treze coros da região, que deram lugar a um programa de 10 concertos no Alto Minho – “**Trobadores & Soldadeiras**”, e a um concerto na cidade de Braga, no âmbito do Festival Sons do Noroeste, desenvolvidos entre junho e agosto de 2021 (em que participou, em representação do Município de Ponte de Lima, o Orfeão Limiano). O concerto no concelho de Ponte de Lima ocorreu, como já mencionado, no dia 10 de agosto, aproveitando o es-



Orfeão Limiano | Encontro Luso-Galaico © Cassilda Rodrigues

paço preparado para a realização do Festival Percursos da Música, terminado a 8 de agosto. No dia 7 de outubro de 2021 na Sala do Infante, da Alfândega do Porto, foi lançado o Cancioneiro/ CD no qual se materializaram os resultados do projeto “Encontro Luso-Galaico”. Foi um momento de celebração e apresentação, em concerto, das músicas e poemas publicados em cancionero e que passaram a integrar os repertórios dos coros e das comunidades que eles representam.

A **CINE-CARAVANA** foi uma iniciativa cultural de sessões de sessões de cinema ao ar livre quem percorreu 27 cidade de todos os distritos do país. Esta iniciativa foi o resultado de uma parceria com o Ministério da Cultura, Instituto de Cinema de Portugal e os CTT – Correios de Portugal à qual o Município de Ponte de Lima aderiu. A proposta de cinema ao ar livre, “Cine-Caravana: o cinema faz-se à estrada!”, em Ponte de Lima, realizou-se no dia 9 de agosto, segunda-feira, na Expolima, com entrada gratuita e lotação limitada, com a exibição do filme português “Linhas Tortas”, de Rita Nunes. O evento ocorreu na Expolima aproveitando o espaço preparado para a realização do Festival Percursos da Música, terminado a 8 de agosto.

Ainda na área das candidaturas, destaque para a candidatura Minho In Arte & Minho – Desafios Artísticos Programa de Residências Artísticas: Residências Artísticas / A1. Produção de Conteúdos e Narrativas / 9 – Seminários, Exposições e Similares | Projeto Âncora da EEC PROVERE Minho Inovação, através do consórcio Minho In – Touring Cultural (Identidade Cultural do Minho) – **Residências Artísticas**. Em Ponte de Lima o resultado final foi apresentado no dia 2 de junho, no Auditório Rio Lima, contando com a presença de Helena Mendes Pereira e Martim Sousa Tavares. André Henriques, nesta residência e sem qualquer influência, por sua total iniciativa e descoberta, debruçou-se sobre a história dos “Carecas de Ponte de Lima” ou dos “Carecas de Faldejães”, partida pregada aos habitantes de Ponte de Lima, por António Feijó, nos tempos de estudante em Coimbra. O trabalho final contou também com a participação de músicos de Ponte de Lima que emprestaram a sua voz

ao projeto, que é uma visão externa dos nossos valores e com uma interpretação totalmente inovadora, o que motiva sobremaneira o Município em promover outras residências artísticas.

Realizaram-se ainda, na **Igreja Matriz de Ponte de Lima**, em maio, o concerto celebração de Pentecostes "O Lux Beatissima" e em dezembro, o Encontro de Coros – Concerto de Natal, pelo Coral Polifônica de Teis (vigo) e o Orfeão Limiano e o V Encontro de Música Medieval de Ponte de Lima "Caminho Português de Santiago".

Entre os dias 3 e 6 de setembro, no âmbito do **Acordo de Geminação Ponte de Lima – Vandoeuvre**, realizou-se a visita de uma delegação à vila e concelho de Ponte de Lima presidida pelo *maire* da cidade francesa. Foi ainda realizado um concerto, no dia 4 de setembro, na Igreja Nova da Correlhã, entre o Orfeão Limiano e o Chorale Croqu'notes. No dia 5 de setembro, o Chorale Croqu'notes participou na eucaristia dominical juntamente com o Orfeão Limiano, realizando os cânticos missais.

As atividades de **descentralização cultural** bem como as manifestações de índole folclórica não se realizaram ao longo do ano de 2021 em virtude das diversas restrições impostas pela situação pandémica e orientações da DGS, estando previstas serem retomadas no ano de 2022.

O **Arquivo Municipal**, através do projeto **E-Arquivos**, procedeu à digitalização de 635 processos de obras particulares, num total de 20490 imagens.

Em resultado do Protocolo celebrado entre o Município de Ponte de Lima a **Casa Nossa Senhora da Aurora**, a **Casa da Lage** e a **Casa de Bertandos**, **Casa do Bário** e **Casa de Sá**, procedeu-se em 2021 à descrição e digitalização de um número significativo deste importante acervo documental dos respetivos arquivos privados.

Foram criados na Base de Dados ARCHEEVO um total de 23160 novos registos. Verificaram-se, ainda, 108.052 visualizações da página do Arquivo Municipal, o que corresponde a 4.393 utilizadores/visitantes únicos

Ao nível das outras atividades culturais promovidas pelo Arquivo Municipal, destaca-se a Palestra sobre Arquivos de Família – Arquivo da Casa da Lage e a coordenação



editorial da publicação "Ponte de Lima: do passado ao presente, rumo ao futuro!" (número 7).

Assumindo-se como um serviço que visa a satisfação dos munícipes em educação, cultura, informação, conhecimento e lazer o quadro de ação da **Biblioteca Municipal** é polivalente e potenciador da difusão de múltiplas experiências e fomento de aprendizagens contribuindo para o estímulo e desenvolvimento de competências cognitivas, sociais, pedagógicas, culturais, criativas e recreativas. A premissa e a missão da Biblioteca, assim como as prioridades temáticas, são desenvolvidas a partir da estratégia do fortalecimento de capacidades e da produção de conhecimento-chave para as políticas culturais, juntamente com uma ação sustentada vinculada com a disseminação das tendências nacionais, regionais e globais.

A iniciativa "**HISTÓRIAS À SEXTA**", concebeu-se para ser direcionada para crianças, famílias, público escolar e comunidade educativa, dando a conhecer novos livros e histórias, proporcionando momentos de partilha, alegria e lazer, e contribuindo para a criação de oportunidades de aprendizagem em torno dos livros de literatura infantil e para a disseminação de novas formas de animação de leitura. Realizaram-se 24 sessões online. Ainda no formato online promoveram-se as seguintes iniciativas: Hora Encantada para a Pequenada, Bibliosénior, Poesia à Sexta, Histórias Encanadas, Teatro de Sombras Chinesas.

No âmbito do projeto "**Biblioteca Inclusiva: Biblioteca para Todos**", destinado a instituições para portadores de pessoas com multideficiências e aos Centros de Apoio

à Aprendizagem, que funcionam nos Agrupamentos de Escolas do concelho, foi possível voltar a realizar algumas sessões presenciais. Também foi possível assegurar a realização de outras atividades presenciais tais como a Be-béteca, o Teatro de Fantoques e a Biblioteca Itinerante.

A **Biblioteca Itinerante**, com o fundo totalmente renovado, constituído por 1031 documentos, deu assim continuidade ao serviço de difusão literária e cultural no âmbito da promoção do livro e da leitura, dando especial enfoque às escolas do pré-escolar, às creches e às instituições de Terceira Idade.

A rubrica "**Memórias Literárias**" prosseguiu com a promoção de livros e respetivos autores em formato online, disseminando-se, desta forma, a memória e a identidade cultural local, nacional e internacional.

Com a Biblioteca encerrada ao público deu-se continuidade ao projeto "**LIVROS À PORTA**", através da entrega de livros ao postigo. Com esta iniciativa contribuiu-se para ajudar a cumprir o isolamento social de uma forma mais agradável através da companhia de um bom livro.

No que concerne à **realização de exposições** organizaram-se e promoveram-se 3 grandes exposições de carácter biobibliográfico e de expressão artística e cultural: "A expressão poética de Florbela Espanca"; "A Literatura no Cinema" e "Carlos de Passos: legado de uma vida". Paralelamente, foram realizadas mostras documentais e temáticas efetuadas nas diferentes salas deste serviço, nomeadamente 4 exposições bibliográficas/ documentais na Sala de Adultos dedicadas a escritores locais, nacionais e internacionais e 14 exposições bibliográficas temáticas alusivas à celebração de efemérides, concretizadas na sala infantojuvenil. Para além destas atividades, a Biblioteca promoveu a apresentação de 8 livros.

Organizou-se a **Feira do Livro de Ponte de Lima**, na Expolima, com um programa diversificado e com novidades editoriais, que serviram de palco para a realização do maior evento livreiro do concelho.

A **Feira do Livro Limiano** – evento propiciador de desenvolvimento cultural, de entretenimento e lazer, numa região historicamente fértil do ponto de vista literário,

realizado em dezembro, contemplou publicações de autores limianos que, por nascimento ou afeição, mantêm uma produção literária de proximidade e de pertinência temática e integrou, também, as edições publicadas pelo Município de Ponte de Lima.

Os **Museus** são importantes instrumentos de preservação da memória cultural de um povo, e responsáveis pela difusão do seu património material ou imaterial, contribuindo para informar e educar por meio de exposições permanentes ou temporárias e atividades recreativas e de lazer. São espaços de aprendizagem e desenvolvimento ideais para despertar a curiosidade, estimular a reflexão e o debate, promover a socialização e os princípios da cidadania, e colaborar para a sustentabilidade das transformações culturais e do fomento e disseminação culturais.

Embora fechados durante um grande período de 2021, os museus continuaram presentes, reinventando-se na comunicação dos seus espólios e das suas memórias. A pandemia obrigou a uma mudança que se fez, precisamente, através da comunicação virtual, fixando os públicos convencionais e atraindo novos tipos de utilizadores.

O **Museu dos Terceiros** concretizou, ao longo de 2021, no domínio da divulgação e da interpretação, as seguintes exposições temporárias: "O Caminho Português de Santiago em Ponte de Lima" e o "Art'in Lima 2021 – Caminhos da Espiritualidade: Cultura História e Património".

Para além das atividades promovidas para os diferentes públicos, o Museu dos Terceiros prosseguiu com o desenvolvimento de ações de inventariação e proteção do



Exposição "O Caminho Português de Santiago em Ponte de Lima"

património artístico, pelas freguesias do concelho, bem como ações de conservação preventiva da própria coleção. Destaca-se, ainda, a publicação do Livro *O Santuário de Nossa Senhora da Boa Morte, Correlhã – Ponte de Lima*, apresentado publicamente no dia 31 de julho de 2021.

No que toca a ações de restauro do espólio artístico pertencente ao Museu, mencionamos o restauro da Porta Exterior da Igreja da Ordem Terceira, no âmbito do projeto de Qualificação e Valorização do Caminho Português de Santiago de Compostela.

No âmbito da candidatura financiada pelo Norte 2020, relativa à **Qualificação e Valorização do Caminho Português para Santiago de Compostela – Ponte de Lima**, foi possível intervir na fachada e a cobertura do edifício do Museu realizando-se ações de limpeza e conservação deste importante imóvel.

O **Centro de Interpretação da História Militar de Ponte de Lima** deu continuidade a uma série de atividades em contexto de visita, destinadas ao público escolar, com incidência particular no 1.º Ciclo do Ensino Básico, remetendo para episódios e conteúdos abordados no Centro. A estas atividades mais específicas juntaram-se as visitas guiadas à exposição permanente dirigidas a diversos tipos de grupos.

O **Centro de Interpretação da História Militar de Ponte de Lima** conseguiu realizar algumas atividades no contexto dos Serviços Educativos, conforme já referido. A estas atividades mais específicas juntaram-se as visitas guiadas à exposição permanente dirigidas a diversos tipos de grupos, limitadas às restrições existentes, tendo ainda conseguido dar início à elaboração das fichas de inventário.

Durante 2021 o **Museu do Brinquedo Português** acolheu três exposições temporárias: “O Brinquedo Português pelo olhar dos Irmãos Melo”, “As Bonecas da Avó Lina” e “Brinquedos para Todos”. Foram incorporadas no Museu do Brinquedo Português, até ao momento, através de doações, mais de 3000 brinquedos que se encontram já registados no sistema. Durante o ano de 2021 foram doados 537 brinquedos que enriqueceram o espólio deste museu.



“O Brinquedo Português pelo Olhar dos Irmãos Melo”
© Irmãos Melo, Lda – Brinquedos

O **Centro de Interpretação e Promoção do Vinho Verde (CIPVV)** tem gestão conjunta do Município de Ponte de Lima e da Comissão de Viticultura da Região dos Vinhos Verdes que pretendem envolver os vários agentes responsáveis pela produção e promoção dos Vinhos Verdes. Em 2021, apesar das muitas limitações, registou-se um ligeiro aumento de visitantes, mas mesmo assim ainda abaixo dos números alcançados pré-pandemia.

O **Centro de Interpretação do Território – CIT** tem como principal missão a identificação, investigação, valorização e divulgação do património cultural imaterial e material do concelho. Dinamizaram-se, ao longo de 2021, várias atividades culturais e lúdico-didáticas tendo como objetivo a divulgação do espaço, envolvendo a comunidade escolar e do público em geral de forma a dar a conhecer práticas seculares do concelho ponte-limense.

No que diz respeito às visitas, os números alcançados revelam, comparativamente com o ano anterior, um decréscimo de visitantes resultante, da fase epidemiológica que atravessamos desde março de 2020.

Foi prolongada, até junho de 2021, a exposição “Minia-turas do Mundo Rural” dedicada ao artesanato regional e rural, constituída por miniaturas feitas em madeira pelo artesão ponte-limense José Coelho. Esta exposição permite conhecer as diferentes temáticas abrangidas, através de pequenas réplicas de peças associadas à lavoura, à produção do linho, do vinho, do pão, cultivo da terra, entre outras. Em dezembro foi inaugurada a exposição “Povo que Lavas no Rio”, que estará patente na sala principal do CIT até junho de 2022 e integrará fotografias antigas e atuais, poemas e cantigas, testemunhos de lavadeiras, bem como alguns objetos utilizados na lavagem da roupa.



Em 2021, foram expostos na receção do CIT dois trajes regionais para divulgação do tipo de indumentária que se usava no Alto Minho e que ainda hoje pode ser apreciado nos ranchos folclóricos e nos cortejos das romarias. Em resposta à nova realidade, o CIT manteve em 2021 a rubrica denominada #CITEMCASA, na página de Facebook, com jogos e atividades dedicados aos mais pequenos e respetivas famílias, tais como o Quiz “À descoberta do mundo rural” e as Oficinas online. Com o tema “Se os objetos falassem! Um mês, um objeto, uma tradição” é apresentado mensalmente na página web do CIT um objeto ou artefacto relacionado com o mundo rural.

Com a inauguração em 2021, no Dia Internacional dos Museus, da **Estação do Tempo sobre a Rota do Romano**, promovida em parceria e em rede com os restantes municípios do Alto Minho e financiada pelo Norte 2020, a rede de Museus e Centros de Interpretação de Ponte de Lima passou a contar com mais um espaço museológico. Este espaço contribuirá para a divulgação da autenticidade e da identidade do território e para a mobilidade turística da região, promovendo a circulação territorial e a atratividade regional e valorizando os recursos culturais existentes. Este novo espaço museológico ficará agregado ao CIT – Centro de Interpretação do Território de Ponte de Lima – e fomentará o conhecimento sobre a Rota do Romano, os pontos de passagem das vias romanas, os marcos miliários, as pontes e outros bens patrimoniais associados a esta temática.

A **Torre da Cadeia Velha** foi um espaço de encarceramento até aos anos sessenta do século passado e posteriormente funcionou para acolhimento do Arquivo Histórico

e Municipal. Depois de recuperada, ficou dedicada, sobretudo, a galeria de exposições. Atualmente, também se encontra a funcionar neste espaço a Loja de Turismo, mais propriamente no rés-do-chão e num pequeno primeiro piso existente. A galeria funciona nos segundo e terceiro pisos. Trata-se de um espaço privilegiado situado no Passeio 25 de Abril, em pleno centro histórico, sendo muito procurado pelos turistas. Tem sido privilegiada a exposição de obras de artistas locais, nacionais e internacionais bem como de organizações e instituições com implantação no concelho e que contribuem para o desenvolvimento do mesmo em resposta a necessidades sociais e educativas. Nos três primeiros meses do ano, dada a situação pandémica, não se realizou qualquer exposição, mas a partir de abril salientamos: uma exposição individual de Fernando Hilário; maio com uma exposição dinamizada pela CPCJ de Ponte de Lima; junho com uma exposição individual de João Salcedas; julho e agosto as salas estiveram ocupadas com obras no âmbito do evento Art’In Lima; em setembro uma exposição de Catarina Vale com obras efetuadas no Ateliê Entrópico; outubro com uma exposição promovida pelo núcleo da APPACDM de Ponte de Lima; novembro com uma exposição individual de Aurora Lima Vicente e dezembro com uma exposição coletiva de Sónia Rodrigues e Fernando Cerqueira.

A **Mostra Internacional de Arte Contemporânea, intitulada Art’in Lima 2021 – Caminhos da Espiritualidade: Cultura História e Património**, esteve patente entre 4 de julho e 26 de setembro, em quatro edifícios municipais situados no Centro Histórico, com cerca de 100 peças em exposição, em diferentes áreas como a pintura, escultura, fotografia, ilustração, cerâmica, desenho, vídeo, instalação de arte, representando 52 artistas. Foi editado o Catálogo da exposição.

Em novembro, no contexto da Operação “Touring Cultural – Identidade Cultural do Minho” do PROVERE Minho Inovação e com financiamento do NORTE 2020, realizou-se a conferência “**Teresa, Infanta de Leão, Condessa de Portucale**”, no âmbito do ciclo de conferências Estórias do Minho – Narrativas no Feminino de uma Geografia Identitária.

3. DESPORTO, JUVENTUDE E TEMPOS LIVRES

Sendo uma das missões da autarquia a generalização da prática desportiva, é pela cooperação com as Associações e Clubes do concelho e aproveitamento dessas sinergias, que ela se materializa. O planeamento dos equipamentos desportivos e o desenvolvimento de atividades conjuntas que promovam o uso eficiente dos vários recursos, seja no contexto do desporto escolar ou associativo, é fundamental para a sua rentabilização e otimização.

Nesse contexto, foram renovados os **protocolos com a Escola Desportiva Limiana, A. D. Os Limianos e Clube Náutico e Basket Club Limiense** para a utilização dos equipamentos desportivos municipais. Tal como já referidas ao longo deste documento, a atipicidade dos dois últimos anos teve reflexos diretos na dinâmica das atividades e eventos normalmente promovidos no concelho. O desporto foi obviamente uma das áreas mais afetadas.

Deu-se, no entanto, continuidade aos **protocolos celebrados com as juntas de freguesia para a gestão das instalações desportivas** implantadas em cada freguesia. Foram concedidos apoios extraordinários, no contexto dos Contratos de Desenvolvimento Desportivo, a atletas para a sua participação em competições de âmbito regional e nacional.

Foram concluídos em 2021 os trabalhos relativos ao **Campo Municipal de Freixo** e da construção do **Campo Municipal da Facha**, bem como, da ampliação dos balneários do Campo Municipal da Correlhã.

Concluíram-se durante o ano passado, os trabalhos relativos à ampliação das instalações dos **Campos Municipais Bertandos e S. Martinho da Gandra**, bem como, da beneficiação do **Pavilhão Municipal de Ponte de Lima**.

Foi dado apoio técnico e financeiro às Juntas de Freguesia para a colocação de relvado sintético nos **Campos de Futebol de Arcozelo e Anais**, estando a intervenção do Campo de Arcozelo já terminada, espera-se a conclusão do Campo de Anais venha a acontecer muito em breve.

A **Piscina Municipal de Ponte de Lima e a Piscina de Freixo** viram, obviamente e pelas circunstâncias conhecidas impostas no contexto da COVID-19, uma redução substancial da sua utilização.



Consciente do valor do património natural e paisagístico existente no nosso território, através da criação, promoção e utilização das infraestruturas criadas para o efeito, pretende-se alavancar importantes dinâmicas sustentáveis relativas à prática de desportos ligados à natureza: **Ecovias, Trilhos de Montanha, Atividades Equestres, Atividades Náuticas, Trail Running BTT, Downhill e Enduro**. Em 2021 continuou-se a apostar na qualificação destas infraestruturas e equipamentos, cuja procura começa a ser efetivamente cada vez maior.

O Município em parceria com outros atores locais, tem vindo a realizar uma série de investimentos e de iniciativas promotoras das atividades de **BTT e Downhill**, criando mesmo uma rede de infraestruturas e equipamentos com a designação de **“Ponte de Lima Mountain Bike Center”** que, pela sua agregação/articulação, qualidade e escala, tornem Ponte de Lima um destino reconhecido nacional e internacionalmente no âmbito do turismo da natureza, mais especificamente o turismo ativo em bicicleta BTT (montanha). Existem em Ponte de Lima duas zonas por excelência para a prática desta atividade o **“Bike Park de Ponte de Lima”**, no Cerquido, freguesia da Cabração e Moreira do Lima e o **“Pé do Negro Mountain Bike”**, em Labrujó, Rendufe e Vilar do Monte e Bárrio e Cepões.

Em ambos os parques foram já realizadas intervenções ao nível da melhoria das condições para o seu funcionamento, nomeadamente através da beneficiação das respetivas pistas cujo investimento foi financiado no âmbito do PROVERE Minho IN (NORTE 2020), através do projeto **“Qualificação das Experiências de Turismo de**



Pé do Negro Mountain Bike Center © Reflex Studio

Natureza no Minho – Ponte de Lima Mountain Bike Center". Paralelamente e através da candidatura **"Aldeias do Alto Minho: Cycling and Walking"**, foram criadas duas zonas de apoio aos Bike Parks mencionados.

Ainda neste contexto e também na perspetiva da melhoria da experiência ao nível dos trilhos pedestres, foram executadas algumas das ações da candidatura conjunta **GREENWAYS4YOU| VALORIZAÇÃO E PROMOÇÃO DA REDE DE PERCURSOS VERDES DO ALTO MINHO**, aprovada pelo Norte 2020, e que passam pela organização e implementação de programas de promoção e visitação junto de agentes e operadores turísticos, tendo por base o plano de marketing proposto pela entidade coordenadora do projeto, bem como, pela melhoria da sinalética e uniformização da mesma, de uma forma gradual, ao nível do Alto Minho.

A pista de Downhill do Bike Park de Ponte de Lima continua a ser a preferida pelos campeões mundiais da modalidade. Esta é uma forma inquestionável de reconhecimento da qualidade deste equipamento, que oferece ainda vários serviços para a prática de bicicleta de montanha, desde Cross Country, Enduro, e passeios turísticos.

O **desporto náutico** assume um papel relevante no conjunto de iniciativas que pretendemos incrementar, articular e integrar e que contribuirão, certamente, para a prossecução dos objetivos de desenvolvimento do Município através do aproveitamento, neste caso, do grande potencial existente em termos de condições naturais, o rio Lima, e os equipamentos e infraestruturas de apoio criadas para o efeito. Em 2021 decorreram as importantes obras de **"Ampliação do Centro Náutico de Ponte de Lima (3.ª Fase)"**, com financiamento do Norte 2020, sendo este mais um contributo fundamental no contexto daquela estratégia.

Em resultado do **Protocolo celebrado entre o Município e o Clube Náutico** tenta-se, de igual forma, incentivar os **jovens para a prática da canoagem** através da continuidade de iniciativas direcionadas, neste caso em particular, para os alunos do **Pré-escolar e 1.º Ciclo**.

Em junho de 2021 foi assinado o **Protocolo entre o Município de Ponte de Lima, o Instituto Português do Desporto e da Juventude, a Federação Portuguesa da Canoagem e o Clube Náutico de Ponte de Lima** que visou o estabelecimento de uma relação de parceria tendo como objetivo a criação do **Museu Português da Canoagem**.

Paralelamente e perante a impossibilidade da realização de eventos em 2021, o Município continuou, no entanto, e pensando no futuro, a apostar na comunicação e divulgação dos recursos **equestres do concelho** enquanto produto turístico e desportivo de referência nacional e internacional que queremos consolidar, numa marca reconhecida para Ponte de Lima e dentro da estratégia já concebida de **"Ponte de Lima – Um Destino Equestre Internacional"**.

Apesar das restrições existentes, mas dentro daqueles meses de 2021 em que, com regras menos rígidas, mas cumprindo-se rigorosamente com todas as orientações da DGS, foi possível retomar alguma normalidade, o Município continuou a assegurar o alojamento às classes jovens dos clubes nas Pousadas de Juventude do país através do Protocolo com a **MOVIJOVEM**.

4. DESENVOLVIMENTO SOCIAL

A política da Ação Social do Município tem e deverá ter sempre um carácter contínuo, saindo reforçada em momentos como este em que vivemos, continuando a ir de encontro às necessidades e problemas das populações, tanto numa perspetiva reparadora como preventiva, recorrendo à dinâmica das parcerias e rentabilizando os recursos, com o objetivo de promover o desenvolvimento social local. O Município tem, desta forma, um conjunto de instrumentos para fazer face a estas realidades, os quais abarcam todas as famílias que deles necessitam ou que, infelizmente, deles venham a necessitar por força do atual contexto.

Independentemente das medidas extraordinárias adotadas e do alargamento dos benefícios, que já existiam, a um maior número de agregados, continuou-se a apostar na implementação de projetos, investimentos e parcerias que promovem a melhoria das condições de vida das pessoas e famílias carenciadas ou dependentes.

Estes propósitos apenas são possíveis através de uma intervenção integrada e transversal, quer pela articulação interna dos vários serviços do Município, quer deste com as Juntas de Freguesias, IPSS e Associações com competências nesta matéria, enquanto parceiros ativos e indispensáveis para o sucesso da estratégia e das políticas sociais locais.

Desta forma o Município assegurou, em 2021, um conjunto de instrumentos, alguns dos quais abordaremos com mais detalhe, para fazer face a estas realidades, os quais abarcam todas as famílias que deles necessitam ou que, infelizmente, deles venham a necessitar por força do atual contexto:

- Apoio Social às famílias;
- Projeto Ponte Amiga;
- Projeto Casa Amiga;
- Apoios no âmbito da Fundação António Feijó;
- Atribuição de auxílios económicos a crianças que frequentam a Educação Pré-escolar e alunos do 1.º Ciclo do ensino básico provenientes de famílias carenciadas e de crianças com necessidades educativas especiais;
- Tarifas Sociais;

- Distribuição de Géneros Alimentares e/ou bens de primeira necessidade às famílias carenciadas do concelho de Ponte de Lima;
- Apoio Social Escolar;
- Apoio à aquisição de material escolar 1.º Ciclo;
- Refeições;
- Transportes;
- Bolsas de Estudo Ensino Superior;
- Habitação Social;
- Apoio ao emprego através do Gabinete de Inserção Profissional;
- Adesão ao Programa de Emprego e Inserção;
- Redução de IMI às Famílias atendendo ao número de dependentes;
- Apoio técnico e financeiro às IPSS para a beneficiação de infraestruturas e aquisição de equipamentos e viaturas.

Algumas destas iniciativas revestem-se de especial importância no atual contexto tais como a disponibilização do **transporte escolar gratuito** aos alunos dos vários níveis de ensino, conforme já foi oportunamente referido, tendo-se, mantido perante a continuidade das medidas associadas à pandemia, a **disponibilização de computadores e equipamentos de ligação à Internet** para aqueles alunos que não dispunham desses meios de forma a garantir o acompanhamento do ensino *online* e a igualdade de circunstâncias para todos os alunos do concelho.

Foi garantida a continuidade da “**Distribuição de Géneros Alimentares e/ou bens de primeira necessidade às famílias carenciadas do concelho de Ponte de Lima**”. Este apoio passou a contemplar 490



beneficiários, estando o Município disponível a conceder esse apoio a um maior número de beneficiários, com ou sem financiamento externo. Tendo sido mencionado, já por inúmeras vezes, como um projeto de referência o Município assume na sua implementação a responsabilidade enquanto entidade Coordenadora e Distribuidora. Esta segunda candidatura, em execução e que termina em janeiro de 2023, foi apresentada pela autarquia e aprovada pelo Programa Operacional de Apoio às Pessoas Mais Carenciadas do Portugal 2020.

O Município continuou a garantir a **comparticipação nas atividades das respostas sociais** a 16 IPSS do concelho, o apoio ao transporte diário a alunos com Necessidades Educativas Especiais, o apoio financeiro às Juntas de Freguesia e IPSS para a aquisição de viaturas, nomeadamente para o Serviço de Apoio ao Domicílio e de transporte de crianças e idosos, bem como, o apoio financeiro à ampliação/beneficiação das suas instalações para o aumento do número de utentes e/ou valências existentes. Para além dos apoios referidos houve um reforço financeiro excecional atribuído em resultado da pandemia da COVID-19 e como forma de ajudar estas instituições, que foram especialmente afetadas, em mais 50% do valor anual normalmente atribuído, para além do apoio dado à aquisição de equipamentos de proteção individual.

Através do quadro de compromissos financeiros assumidos no âmbito do **Pacto para o Desenvolvimento e Coesão Territorial “Alto Minho 2020” (PDCT) – Norte 2020**, foi possível o financiamento do investimento de um conjunto de IPSS do concelho para a beneficiação/ampliação das valências sociais prioritárias de claro interesse público, na perspetiva do apoio aos grupos mais vulneráveis como as crianças, idosos e pessoas portadoras de deficiência. Neste âmbito o **Município assegurou, do seu orçamento, um apoio financeiro de 51 153,00 € à componente suportada pelas entidades através da celebração de Protocolos.**

O Município foi promotor de 93 candidaturas no âmbito do **Programa Emprego Inserção** que tem como público-alvo desempregados subsidiários que têm assim a oportunidade de melhorar as suas competências socioprofissionais com vista à integração no mercado de trabalho.



Neste contexto o GIP registou ainda 736 encaminhamentos para ações de formação ou medidas de emprego.

Importa dizer, relativamente ao **GIP – Gabinete de Inserção Profissional do Município**, que este serviço garantiu o necessário apoio a jovens e adultos desempregados no desenvolvimento do seu percurso de inserção ou reinserção no mercado de trabalho num ano particularmente difícil. Em 2021 e em resultado da atividade do GIP, registaram-se 60 colocações de desempregados em ofertas de emprego.

Realçamos, ainda, aqueles projetos que temos vindo a implementar, com resultados evidentes e que por isso tiveram continuidade em 2021, até porque as dificuldades causadas pela pandemia assim o justificavam, tais como, as **“Tarifas Sociais”** para famílias em situação de vulnerabilidade social acrescida no âmbito da pandemia da doença COVID-19, bem como; o **“Centro com Vida”** enquanto um estímulo ao arrendamento para residência permanente no Centro Histórico de Ponte de Lima e de Arcozelo, que se traduz na concessão de uma subvenção mensal para novos residentes que pode atingir os 50% do valor da renda suportada; o **“Cartão Municipal Família Numerosa”** e o **“Cartão Municipal Sénior”**.

Com o programa **Ponte Amiga** pretende-se contribuir para o combate a situações de pobreza e exclusão social através do apoio para a realização de obras de reparação, beneficiação e adaptação de habitações e o apoio a cuidados específicos de saúde, ou noutras áreas. Neste contexto foi concedido apoio a mais 6 famílias em 2021.

O Município viu aprovada a **Estratégia Local para a Habitação de Ponte de Lima (ELH)**, que visa apoiar a concretização dos princípios orientadores da Nova Geração de Políticas de Habitação e enquadrar todos os pedidos de apoio no âmbito do 1.º Direito – Programa de Apoio ao Acesso à Habitação. Para o efeito foi assinado, em junho de 2021, o Acordo de Colaboração entre o Município e o Instituto da Habitação e da Reabilitação Urbana (IHRU).

A **ELH** define a estratégia de intervenção do Município em matéria de política de habitação, tendo por base um diagnóstico global atualizado das carências existentes relativamente ao acesso à habitação, dos recursos e das dinâmicas de transformação das áreas a que se referem, de forma a definir as metas e os objetivos a atingir no período da sua vigência, especificar as soluções habitacionais a desenvolver e a sua priorização. O **1.º Direito – Programa de Apoio ao Acesso à Habitação** visa, naquele enquadramento mas de forma mais direcionada, a promoção de soluções habitacionais para pessoas que vivem em condições habitacionais indignas e que não dispõem de capacidade financeira para suportar o custo do acesso a uma habitação adequada.

Através da **Fundação António Feijó** apoiaram-se, no ano passado, 44 pessoas carenciadas, idosas, doentes ou portadores de deficiência, na assistência na saúde, tendo sido dada prioridade as pessoas que sofrem de doenças relacionadas com a visão.

Tendo em conta as carências existentes no que diz respeito a pessoas portadores de deficiência, idosos e pessoas que necessitem temporária ou definitivamente de ajudas técnicas, por motivos de perda de autonomia física ou psicológica, temporária ou definitiva, foi possível através do **Banco de Ajudas Técnicas** continuar a apoiar essas situações através da cedência de camas articuladas, colchões de pressões alternas e cadeiras de rodas.

Foi dada continuidade ao projeto **Hortas Urbanas de Ponte de Lima** e prestada a necessária colaboração na gestão do projeto **Hortas Comunitárias da Poça Grande, Arcozelo**.



Hortas Urbanas de Ponte de Lima

Apesar de se abordar esta questão no capítulo dedicado à Qualificação Urbana, entendemos ser igualmente importante referir neste âmbito a intervenção relativa à **“Requalificação do Espaço Público envolvente à Habitação Social do Bairro da Zona da Escola Técnica (IHRU)”**, promovida pelo Município com apoio do Norte 2020 decorreu durante o ano passado e a **“Reabilitação da Habitação Social do Bairro da Zona da Escola Técnica (IHRU)”** cuja empreitada foi também iniciada em 2021 pelo IHRU enquanto proprietário dos imóveis em causa. No âmbito da parceria desenvolvida entre o Município, a **Associação Cais do Lethes e a Associação Arcavoadora/Projeto Débora**, financiada pelo Norte 2020 através do Fundo Social Europeu, com a designação **“Abordagens Integradas para a Inclusão Ativa – Ponte de Lima”** iniciaram-se algumas das atividades previstas, tais como:

- **“Bairro Verde”** que implica o desenvolvimento de ações de capacitação e planeamento da construção/beneficiação dos espaços verdes envolventes do Bairro da Poça Grande pelos respetivos residentes. Esta atividade é promovida pelo Município;
- Abertura da **“Casa ConVida”** no Bairro de Faldejães, ocorreu no dia 8 de julho de 2021, com as Oficinas de Restauro e posteriormente tiveram início as restantes atividades programadas para a Arcavoadora e Cais do Lethes, embora o Apoio à Comunidade tivesse sido iniciado em outubro de 2020 devido à necessidade urgente de intervenção, como consequência da situação pandémica que o país atravessava e que provocou inú-

meras carências no seio da nossa comunidade. Estas atividades são promovidas pela Associação Arcavoadora.

O projeto **“Inclusão Ativa”** de uma forma mais global, consiste numa abordagem integrada para a inclusão social incentivando à participação e ao empreendedorismo, proporcionando novas experiências pedagógicas, artísticas e desportivas no apoio à população das comunidades desfavorecidas. A parceria criada e que dá corpo ao presente projeto, irá permitir uma intervenção focalizada, dinâmica e proativa no Bairro Social de Faldeães, na freguesia de Arcozelo, colmatando uma necessidade há muito existente na resposta aos problemas detetados nesta comunidade ao nível da inclusão social e promoção da qualidade de vida. Paralelamente, serão desenvolvidas ações de carácter mais transversal cujo público-alvo extravasa a população do Bairro, abrangendo todo o concelho, e que têm como objetivo principal a **“Promoção da parentalidade consciente, da prevenção e combate à violência doméstica, da cidadania e da não discriminação”**.

Em 2021 o Município realizou os trabalhos necessários para a conclusão da fase de diagnóstico do **Plano Municipal para a Igualdade de Ponte de Lima** financiado pelo POISE Programa Operacional Inclusão Social e Emprego. Com esta iniciativa o Município pretende reforçar a intervenção nos domínios da promoção da coesão social e na redução de desigualdades no nosso concelho, por se considerar que são merecedoras de um maior investimento no sentido do alargamento e aprofundamento das medidas a desenvolver. As próximas fases englobam a elaboração, implementação, divulgação e avaliação de Plano Municipal para a Igualdade de Ponte de Lima. Este plano pretende garantir uma visão integrada do território, definindo uma estratégia de territorialização das políticas de igualdade e não discriminação da ENIND – Estratégia Nacional para a Igualdade e a Não Discriminação – Portugal + Igual. O Município criou uma equipa técnica interna para dar acompanhamento ao projeto e para assegurar a sua continuidade e monitorização futura.

5. EMPREGO E ECONOMIA (INDÚSTRIA, COMÉRCIO, TURISMO E SERVIÇOS)

5.1. ATRAÇÃO DE INVESTIMENTO

No que diz respeito às condições de atratividade e mesmo perante o esforço financeiro que está implícito a algumas dessas opções, tem sido possível à autarquia manter os **benefícios fiscais** que dependem de decisão dos órgãos municipais, bem como, outras medidas que possam levar a uma redução do custo de instalação ou funcionamento das empresas, permitindo libertar liquidez às empresas. Enquanto for orçamentalmente possível, o Executivo irá tentar manter estas medidas.

Assim, foram assegurados em 2021 os seguintes incentivos, **para as empresas e famílias**, que dependem de decisão dos órgãos municipais:

- Não aplicação da taxa de **Derrama Autárquica**, que poderá corresponder em outros municípios a um máximo de 1,5% sobre o lucro tributável em sede de IRC;
- Possibilidade de redução ou isenção do pagamento de **taxas e licenças**;
- Taxa do **Imposto sobre Imóveis (IMI)** reduzido (0,32%, muito próxima do valor mínimo);
- Prioridade dada pelo Município na rápida concretização do processo de instalação de empresas. Uma vez obtidos os pareceres legais e após a correta instrução do processo, o Município compromete-se a efetuar o **licenciamento no prazo de 15 dias**;



- **A manutenção dos espaços comuns dos Polos Industriais** do Município é da responsabilidade da autarquia, não havendo lugar ao pagamento de quotas de condomínio por parte das empresas;
- Cedência, a favor dos munícipes, da participação do Município no **IRS** que poderá corresponder em outros municípios a um máximo de 5% sobre a matéria coletável;
- **Isenção do pagamento de IMT** às empresas na aquisição de terrenos nos Polos Industriais do Município, bem como no caso das famílias e conforme também já referido anteriormente, à **redução a taxa de IMI, atendendo ao número de dependentes** em relação ao imóvel destinado a habitação própria e permanente coincidente com o domicílio fiscal do proprietário.

Estas medidas, associadas às excelentes condições físicas para o acolhimento empresarial, às excelentes acessibilidades do concelho e à qualidade de vida existente, fizeram **umentar significativamente o número de empresas que nos últimos anos apostaram em Ponte de Lima** para concretizar ou expandir os seus investimentos.

Tal como já foi referido, não existem de momento lotes disponíveis em ambos os Polos Empresariais, este cenário, até há pouco tempo inexistente, levou a que o Município avançasse em busca de novas soluções face à procura crescente de terrenos para instalação de empresas no concelho.

Nesse sentido, em 2021 foi adjudicada a empreitada para a infraestruturização do novo **Polo Industrial e Empresarial de Calvelo**, com financiamento FEDER aprovado pelo Norte 2020. A nova área de localização terá uma área de 141673,02m², num total de 42 lotes, sendo as construções destinadas a armazéns industriais. Serão asseguradas neste loteamento um conjunto de importantes infraestruturas e equipamentos.

Foi inaugurado, em outubro de 2021, o **Polo Industrial do Granito das Pedras Finas**, financiado pelo Norte 2020. Trata-se de um investimento fundamental, desde há muito ambicionado pelo Município, para a promoção do sector da transformação do granito em Ponte de Lima,

promovendo a reorganização e sustentabilidade económica e ambiental das empresas instaladas no concelho.

A taxa de desemprego no concelho, em dezembro de 2021, era de 3,94%, a segunda mais baixa de todo o Distrito e inferior à regista para o País (6,3%) e para a Região Norte (6,5%). Apesar destes dados, e perante os recentes acontecimentos, temos consciência que há uma necessidade ainda maior de continuar a apostar fortemente na criação de emprego, preferencialmente, qualificado.

O apoio às empresas através de projetos específicos que promovam a valorização económica dos nossos **recursos endógenos**, que permitam a afirmação dos seus produtos e a procura de novos mercados, continuou a ser uma das áreas prioritárias para a autarquia.

O granito, o vinho, a gastronomia, as atividades equestres, a náutica e a indústria agroalimentar, foram os sectores, que neste contexto, mereceram e continuam a merecer especial atenção. Referem-se de seguida, algumas dessas iniciativas que, sendo públicas, pretendem dar um contributo importante para essa estratégia alavancando o investimento privado. Outros haverá que pela sua transversalidade são referidos noutros capítulos deste documento. Valores como genuíno, tradicional e local assumem papéis cada vez mais centrais; seja do ponto de vista da pertença seja do ponto de vista da admiração / contemplação.



© Feliciano Soares Granitos

Em 2021 concretizaram-se as pequenas obras de beneficiação e colocação de bancadas no âmbito do projeto **“Mercado da Vila – Beneficiação e Dinamização do Mercado Municipal de Ponte de Lima”**, financiado pela medida “Cadeias Curtas e Mercados Locais” do Programa de Desenvolvimento Rural do Portugal 2020 (medida LEADER). O projeto prevê, ainda, a realização de ações de marketing e sensibilização para o consumo de produtos locais. O projeto visa promover o contacto direto entre o produtor e o consumidor, contribuindo para o escoamento da produção local, a preservação dos produtos e especialidades locais, a diminuição do desperdício alimentar, a melhoria da dieta alimentar através do acesso a produtos da época, frescos e de qualidade, bem como, fomentando a confiança entre produtor e consumidor.

Enquanto iniciativas que pretendem promover a produção e consumo interno de bens e serviços e par além dos já referidos, podemos ainda mencionar os seguintes projetos realizados, alguns deles em parceria, cuja implementação se iniciou em 2021:

- Apoio ao funcionamento do **Mercado Agrolimiano**, vendas online, em parceria com a Coopalima. Este projeto permite a venda online e recolha (pelo cliente) dos respetivos artigos nas instalações do mercado. Os pequenos produtores individuais ou em associação têm pouco tempo disponível para dinamizar outros canais de venda pois têm de se ocupar da produção. Também não têm recursos para contratar recursos humanos com competências em vendas e/ou logística. O projeto para além de poder dar resposta a estas problemáticas, dará ainda outra dimensão às vendas quando o comprador necessitar de maiores quantidades que apenas um produtor não seria capaz de responder, dando-se uma outra escala que poderá, por exemplo, satisfazer a demanda de instituições do concelho;
- O **Programa de Incentivo ao Consumo de Produtos Locais**, promovido pelo Municí-

pio, cujas normas para a sua implementação, gestão e dinamização estão já criadas, pretende reconhecer e evidenciar os produtos locais do território de Ponte de Lima, contribuindo para a sua promoção e alargamento das redes de distribuição e de comercialização. Este programa envolve, entre outros aspetos, o reconhecimento com o Selo “100% Agrolimiano”;

- Realização de um conjunto de novas ações ao nível da promoção junto do media, para além daqueles que o Município assegura com regularidade, tais como a realização de um conjunto de vídeos promocionais, para divulgação nas redes sociais e canais de televisão nacionais e espanhóis (Galiza), que visam incentivar o consumo de produtos locais e o recurso aos mercados de proximidade, bem como, a promoção externa dos produtos limianos; realização Fam Trips e Press Trips com o mesmo objetivo mas de focalização naqueles que têm influência sobre a opinião pública e nos grupos de interesse;
- Colaboração com a DRAPN – Direção Regional de Agricultura e Pescas do Norte na implementação da Campanha **“Alimente quem o alimenta”**;

O Município continuou a apostar na dinâmica promovida pelo **Projeto “Terra”** que visa a promoção e dinamização económica favorecendo e criando ambientes inovadores, atraindo o investimento público e privado e valorizando o potencial endógeno. Assim e reconhecendo a



importância do apoio a projetos/ideias que potenciem e valorizem os recursos do concelho e geradores de emprego os programas **Terra Finicia** e **Terra Incubadora**, continuaram a dinamizar projetos locais.

Através do **Programa Terra Incubadora** contribuiu-se para o fomento de iniciativas empresariais inovadoras ou o desenvolvimento de produtos inovadores, através da cedência de espaços municipais existentes no sentido de apoiar as empresas na sua fase inicial (*startup*). Desta forma o Município continuou a apostar no seu próprio modelo promovendo e apoiando o arranque destes projetos empresariais e rentabilizando, ao mesmo tempo, as infraestruturas e espaços municipais existentes evitando-se o investimento, que seria obviamente avultado, na construção de novos edifícios para este efeito.

Neste âmbito e de forma a reforçar os espaços disponíveis para as empresas iniciou-se, no ano passado, a obra de "**Beneficiação e adaptação da antiga escola primária de Serdedelo para Viveiro de Empresas**" financiada pelo Norte 2020. O projeto visa, de uma forma sucinta, a realização de investimentos para a expansão de incubadoras/viveiros de empresas no contexto do projeto Terra Incubadora, contribuindo para a promoção do microempreendedorismo e empreendedorismo através da adaptação e/ou ampliação de edifícios existentes, neste caso da antiga escola primária de Serdedelo, promovendo a existência de serviços partilhados e alargando o apoio prestado às empresas através de parcerias com instituições de ensino superior que promovam investigação e transferência de conhecimento e tecnologia.

Foi sendo atualizada e disponibilizada nova informação no portal **Biz Ponte de Lima**, pretende-se com esta iniciativa apoiar o tecido empresarial do concelho e os novos investidores, através da disponibilização de informação relevante seja em termos de incentivos, benefícios fiscais, condições para o investimento, oferta de emprego ou base de dados e contactos das empresas do concelho.

Município tem vindo a assegurar um conjunto de ações de formação dirigidas ao comércio, restauração e produtores locais, nomeadamente relacionados com o sector vitivinícola. No âmbito da candidatura "**Minho Região**

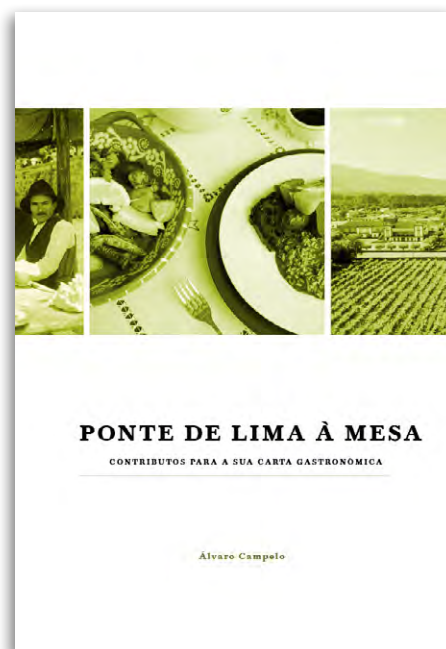

Europeia da Gastronomia" e apesar das várias limitações impostas pela pandemia, o Município implementou as ações de capacitação, de qualificação e inovação do sector da restauração e confrarias aí previste". Neste âmbito foi também financiado e publicado o livro "Ponte de Lima à Mesa – Alto Minho Região Gastronómica" da autoria do Prof. Doutor Álvaro Campelo.

Perante o cenário de crise económica gerada pela COVID-19 e de forma a apoiar os nossos comerciantes foi concedida a isenção do pagamento de taxas de ocupação da via pública (esplanadas), a isenção do pagamento de taxas de publicidade e a isenção das taxas de terrado.

O **Pacto Territorial "Alto Minho 2020"** envolve o compromisso e a participação de mais de 70 instituições que intervêm no território. Esta estratégia de desenvolvimento territorial teve como objetivos consensualizar uma visão para este espaço regional, as suas prioridades de desenvolvimento e as principais iniciativas e projetos a concretizar no horizonte 2020, tendo-se constituído a **EIDT2015-2020 para o Alto Minho (Estratégia Integrada de Desenvolvimento Territorial)**. O ano de 2021 foi bastante expressivo ao nível da execução dos investimentos contratados no PDCT.

5.2. TURISMO

O Turismo foi um dos sectores mais afetados pela pandemia da COVID-19 e que infelizmente se prolongou por 2021. Quando, nos meses antes da pandemia se iniciar, tudo apontava para um crescimento substancial da dinâmica turística, até pelo grande número de reservas efetuadas até àquela data, o Mundo entrou numa crise económica e sanitária de grandes dimensões colossais. Acreditamos, no entanto, ser possível de recuperar, na esperança da breve resolução da invasão da Ucrânia e da recuperação da liberdade e autonomia daquele país. Tendo em conta a estratégia de saúde pública seguida pelo país na prevenção e combate à COVID-19, também o Município de Ponte de Lima manteve em 2021 as estratégias no Turismo para tentar reduzir o impacto negativo na vila mais antiga de Portugal.

Ao nível do turismo e da atratividade, as características do nosso território, disperso “por natureza” que antes poderia ser um *handicap* ao nível da otimização de alguns investimentos em infraestruturas e que ainda obrigará a esse esforço torna-se, na realidade, o nosso melhor argumento no atual contexto.

A elevada preservação ambiental, a grande riqueza natural, cultural e paisagística e a existência de equipamentos de apoio ao turismo e atividades da natureza, são fatores cada vez mais procurados e valorizados.

O Município continuou a apostar, conforme já mencionado, em projetos e iniciativas promotoras do enoturismo, da riqueza histórica e paisagística, dos desportos náuticos, natureza e equestre, do acolhimento local, do comércio tradicional, tudo ofertas apetecíveis, com identidade e qualidade que turistas e agentes económicos procuram. A vila mais antiga do país orgulha-se de ser um destino de referência a nível nacional e além-fronteiras já muito procurado, pelos seus símbolos históricos, culturais, naturais e gastronómicos, razões que distinguem a Vila e a colocam em lugar privilegiado de visita.

Manteve-se nomeadamente o ritmo de investimento na **criação/beneficiação de equipamento e infraestruturas turísticas de qualidade**, através do aproveitamento sustentável dos valores patrimoniais, culturais, paisagísticos e ambientais existentes.



Já no que diz respeito ao conjunto de **Eventos** promovidos pela autarquia as **recomendações da DGS**, que na sua maioria se mantiveram em 2021, inviabilizaram a realização de **vários espetáculos ao vivo de natureza artística**. As medidas a adotar, não permitiram a realização de eventos nos moldes previstos dos programas: “Em Época Baixa, Ponte de Lima em Alta” e “Ponte de Lima ConVida”.

A tradição equestre na região e particularmente no concelho obrigam a uma atenção muito especial, pelo que a estratégia da Ponte de Lima **“Destino Equestre Internacional”** já anteriormente mencionada, em 2021 vimos-nos impossibilitados de realizar os vários eventos que contribuem de uma forma direta e inquestionável para o desenvolvimento do turismo de qualidade no concelho e na região, sendo um motor importante na medida em que contribui para as dinâmicas económicas locais. O Município deu início às atividades previstas na candidatura em parceria com os Municípios de Viana do Castelo e Caminha ao Programa Valorizar do Turismo de Portugal com a designação de **“VILAS E ALDEIAS EQUESTRES ENTRE ARGÁ E LIMA: uma galopada de experiências”**, cuja implementação se prevê já para 2021.

Foi assegurada a promoção de Ponte de Lima e quanto destino turístico de excelência, através dos meios digitais e atualizada a página web Visite Ponte de Lima com Alojamentos e Restaurantes novos no concelho, com notícias e outros conteúdos pertinentes. À página da rede social Facebook do “Visite Ponte de Lima” e do Caminho Português de Santiago também são alimenta-

das com conteúdos promocionais e informativos sobre o turismo em Ponte de Lima.

Ao nível das intervenções de carácter mais específico e de natureza imaterial, na componente da comunicação e divulgação e promoção do nosso território enquanto destino turístico, destacamos as seguintes ações:

- **Blog Trip**, na qual participou um grupo de *bloggers* de referência nacional e internacional. A aventura dos *bloggers* por terras limianas incluiu no sentido da promoção da “Rota Das Paisagens Protegidas do Alto Minho”;
- Ponte de Lima acolheu a realização de vários programas de animação de canais de televisão;
- **Minho Tourism Design Experience (Rota entre Paisagens Protegidas)** financiado pelo Norte 2020 no contexto da Estratégia de Eficiência Coletiva PROVERE Minho Inovação. Construção das linhas de ação do projeto Minho Tourism Design Experience, da qual resultou o projeto da Rota das Paisagens Protegidas, um percurso circular entre a Serra d’Arga e as Áreas de Paisagem Protegida das Lagoas de Bertandos e S. Pedro d’Arcos e o Corno de Bico, para a qual foi definido um caderno de encargos. O Plano de ação contempla um vídeo promocional e imagens diversas, a delimitação da Rota que já se encontra concluída, a estruturação de um topoguia, e uma FAMtrip, cuja realização foi adiada, para testar e promover o produto;
- Ponte de Lima recebeu, no dia 25 de novembro, a visita dos jovens **Chefs finalistas da 5.ª edição do European Young Chef Award 2021**, que se realizou na cidade de Braga. A organização do evento esteve a cargo do Instituto Internacional de Gastronomia, Cultura, Arte e Turismo (IGCAT), em colaboração com instituições de artes culinárias das Regiões de Gastronomia;
- O Município de Ponte de Lima recebeu a visita de elementos de várias nacionalidades, do **Instituto Internacional de Gastronomia, Cultura, Arte e Turismo (IGCAT)**, no âmbito da 23.ª Plataforma de Encontro deste Instituto, que visa capacitar as comunidades locais, aumentando a consciência sobre a importância de

proteger e promover alimentos, cultura, artes e bens naturais, regionais e distintos, como parte de um turismo sustentável e equilibrado nas estratégias de desenvolvimento. O Encontro do IGCAT definiu ações-chave para a plataforma e debate de vários temas que estimulem a preservação e potencialização dos produtos endógenos regionais, fazendo de Ponte de Lima uma das regiões anfitriãs. O Minho foi galardoado em 2016 pelo IGCAT como **Região Europeia da Gastronomia**;

- O Município de Ponte de Lima esteve presente no **Festival Nacional de Gastronomia de Santarém**, no dia 26 de novembro, no stand da AMPV (Associação de Municípios Portugueses do Vinho) a promover o Mercado Agrolimiano, que conjuga uma grande diversidade de produtos limianos de alta qualidade, nomeadamente o vinho verde, a sidra, os enchidos, o mel, chocolates, cogumelos, produto hortícolas, etc.;
- Para assinalar o **Dia Mundial do Enoturismo**, o Município de Ponte de Lima, promoveu um passeio no Barco Água-Arriba, desde Ponte de Lima até Refoios do Lima, com prova de vinho Loureiro de Ponte de Lima, e uma visita à Quinta da Cuquinha e Casa da Cuca, em Moreira do Lima, incluindo à Capela do Espírito Santo, magnífico exemplar da arquitetura românica. No domingo, dia 14 de novembro, as visitas ao Centro de Interpretação e Promoção do Vinho Verde foram gratuitas, com o intuito de dar a conhecer este espaço que pretende con-





tribuir para a promoção do Vinho Verde associado ao seu *terroir* enquanto produto de excelência, bem como, para o desenvolvimento e afirmação do enoturismo na região dos Vinhos Verdes. As ações contaram com a participação de 20 pessoas, entre as quais profissionais do sector da restauração. Essas visitas têm como principal objetivo criar um contacto direto entre os produtores e a restauração local, visto que estes últimos têm um papel primordial como agentes de promoção e valorização dos vinhos produzidos no concelho, enquanto produto endógeno de excelência;

- Foram apresentados os resultados da 1.ª edição do projeto “**Lourear a Pevide**”, que decorreu entre setembro e outubro de 2021, bem como o plano de ação para as edições futuras.
- O Município de Ponte de Lima no sentido de manter viva a tradição dos Maios promoveu em colaboração com as Juntas de Freguesia, IPSS e as Escolas do Concelho, a **Exposição d’Os Maios’**.

A EUROPARC – Federação Europeia de Parques Nacionais e Naturais renovou em 2021 a certificação da **Carta Europeia de Turismo Sustentável – CETS do Alto Minho**, promovida pela CIM – Comunidade Intermunicipal do Alto Minho. Este prémio reconhece o trabalho e o compromisso de um vasto leque de agentes territoriais, públicos e privados, em prol do turismo sustentável, que culminou com a apresentação pública da reavaliação da Carta Europeia de Turismo Sustentável do Alto Minho, ao abrigo da Estratégia de Desenvolvimento Turístico Sustentável do Plano de Ação para o período 2021-2024. De referir que Ponte de Lima, a par dos restantes nove concelhos do

Alto Minho, integra a primeira NUTS III de Portugal a possuir o galardão da Carta Europeia de Turismo Sustentável (CETS), concedida pela EUROPARC, desde 2015.

A Carta Europeia de Turismo Sustentável foi criada com o objetivo de “promover o desenvolvimento de um turismo sustentável em áreas protegidas e classificadas. A imagem do território como um único destino turístico, a inserção numa rede europeia de destinos de excelência, uma melhor organização da oferta turística, o reconhecimento da importância da população local e dos empresários no processo de planeamento e desenvolvimento da atividade turística.”

Em 2021 o **Albergue de Peregrinos** abriu ao público apenas a partir outubro, os números registados diminuíram ligeiramente quando comparados com o mesmo período anterior à pandemia da COVID-19.

O Município concretizou grande parte das ações previstas na candidatura aprovada pelo Norte 2020, no âmbito do Aviso Património Cultural (Infraestrutural) a candidatura “**Qualificação e Valorização do Caminho Português para Santiago de Compostela – Ponte de Lima**”. Com este projeto ambiciona-se contribuir para a criação de uma imagem de forte identidade e atratividade que promova o aumento do número de turistas e visitantes à região com enfoque, no presente contexto, para a conservação e valorização do património material (monumentos) associado aos Caminhos de Santiago (Caminho Português) e à divulgação deste importante, senão



mesmo o mais importante, caminho de peregrinação da região, e logo ao reforço das redes e rotas de interesse turístico-cultural existente e formalmente reconhecidas enquanto produtos/recursos a valorizar. O projeto integra as seguintes ações:

- Decorreram as obras de recuperação **Capela Santiago de Compostela**, uma das poucas capelas dedicadas a Santiago, outrora pertencente à Casa de Bragança e, antes desta, à Igreja Compostelana, em pleno Caminho de Santiago;
- Concluiu-se a intervenção de beneficiação do **Museu dos Terceiros**, extinto convento franciscano do século XV, onde terá funcionado uma das mais antigas hospedarias de Ponte de Lima. Aqui, para além da realização de pequenas obras de beneficiação, serão ainda desenvolvidas atividades de animação e promoção do Caminho, como são exemplo as *work meetings*, promovidas em parceria pela Associação dos Amigos do Caminho de Santiago e uma exposição dedicada ao tema;
- Concluiu-se a intervenção de conservação e restauro da **Capela-abrigo do Anjo da Guarda**, Monumento Nacional, de importância singular dado tratar-se de um exemplar medieval, de traça arquitetónica invulgar;
- Inaugurou-se a intervenção realizada no troço do Caminho de peregrinação a Santiago e na via alternativa utilizada a partir dos séculos XV/XVI. Para além, dos pavimentos está prevista uma ação de **consolidação e limpeza da ponte do Arquinho**, localizada no caminho alternativo junto ao Caminho de Santiago;

No âmbito da candidatura Programa de Qualificação e Animação Económica, Turística e Cultural das Aldeias de Minho, o Município definiu as ações que iria implementar e que passam nomeadamente pela realização do **Festival de Caminhadas**, um programa de dois dias atividades nas aldeias da Mesa dos 4 Abades. Para a realização deste evento, cuja data de realização tem vindo a ser adiada em resultado da atual situação pandémica, foi definido um programa de dois dias com várias atividades diferentes. No mesmo âmbito vão realizar-se ações de capacitação da população local que resultarão em

dois workshops, um de Gaita de Foles e um de Cantares ao Desafio, que se vão desenvolver em várias sessões, e culmina com a apresentação final no dia do Festival. O evento irá incluir ainda experiências como acompanhar um pastor com o seu rebanho de cabras, cozer pão, percorrer o habitat do Lobo Ibérico, observar um dos poucos santuários do Garrano em estado semisselvagem; acompanhar a recolha de gado das raças Cachena e Barrosã na serra da Cruz Vermelha.

Em 2021 o Município viu aprovada a candidatura “À Descoberta dos Solares da Ribeira Lima”, no âmbito do Norte 2020, Património Cultural- GAL Rural/Adril. O projeto, que entretanto já arrancou, liderado pelo Município de Ponte de Lima o qual promoveu a parceria com os Municípios de Arcos de Valdevez, Ponte da Barca e Viana do Castelo e a TURIHAB – Associação do Turismo de Habitação, perspetiva a valorização e promoção do património material classificado, designadamente no contexto de rotas e outros itinerários que promovam a sua visitação. Espera-se, à partida, a partilha de uma visão e o reconhecimento, sem constrangimentos e em prol do interesse comum, da importância das casas fidalgas que caracterizam, de forma singular e inigualável, a história e a paisagem da nossa região, enquanto património cultural de valor inquestionável e de grande potencial turístico e económico como provavelmente poucos haverá.



Paço de Calheiros © CENTER

5.3. SERVIÇOS E MODERNIZAÇÃO ADMINISTRATIVA

O Município continua a desenvolver mecanismos e a canalizar esforços para melhorar a prestação de serviços aos Municípios, orientando-se por objetivos de simplificação, eficácia e transparência.

Novas ferramentas e serviços de informação, presenciais e online, continuaram a ser implementados e desenvolvidos, de maneira a agilizar processos, melhorar o acesso multicanal à informação e progredir no sentido de uma cada vez maior qualidade no atendimento. Se a implementação dos serviços *online* já era prioritária, no contexto atual e de acordo com as orientações ao nível da transição digital, assume um papel ainda mais relevante. Em 2021 registou-se, à semelhança de 2020 e comparativamente ao período anterior à pandemia, um decréscimo significativo dos atendimentos presenciais.

Ao longo de 2021 o **GAM – Gabinete de Atendimento ao Município** efetuou 15358 atendimentos presenciais. O período do ano que registou maior afluência diz respeito ao 2.º trimestre (abril, maio e junho), com um total de 4050 dos atendimentos realizados. Em contrapartida, o período que registou menos atendimentos foi o 1.º trimestre (janeiro, fevereiro e março), com 3035 atendimentos.

No que concerne ao **Licenciamento Zero**, deram entrada no Balcão do Empreendedor 177 novos processos, o que resulta numa média mensal de 15 processos entrados. Os assuntos mais procurados dizem respeito a Alojamentos Locais, com 84 registos.

A procura dos serviços do **Gabinete de Apoio ao Emigrante** por parte de emigrantes ou ex-emigrantes do concelho tem aumentado de ano para ano, o que revela uma maior confiança por parte dos beneficiários deste serviço. Em 2021 foram registados 14 atendimentos, o que originou 3 novos processos abertos relativos a este serviço.

O **CIAB – Tribunal Arbitral de Consumo**, do qual faz parte integrante o **SMAC – Serviço Municipal de Apoio ao Consumidor** e que tem por objetivo informar os consumidores e empresas sobre os seus direitos e deveres em matéria de consumo, registou em 2021 um total de 68 processos de reclamação. Foram também registados no mesmo ano 175 pedidos de informação, tendo havido um aumento significativo na procura deste serviço, relativamente ao ano anterior.



Enquadrada no eixo da modernização administrativa, a **gestão**

da qualidade assume-se como uma mais-valia para qualquer Organização Pública, pois a prática sistemática da gestão com elevados padrões de qualidade permite ser mais eficiente, mais desburocratizada, mais democratizada, mais participativa, mais transparente e mais atenta aos cidadãos e outras partes interessadas, suas necessidades e expectativas. É com este intuito que o Município tem vindo a apostar na implementação e certificação deste processo de forma planeada e gradual como forma de fomentar e enraizar uma política de melhoria contínua nos serviços que presta à comunidade.

Neste contexto, durante março de 2021 foi realizada uma auditoria de renovação ao sistema implementado, levada a cabo pelo organismo certificador APCER – Associação Portuguesa de Certificação, tendo por base o referencial normativo NP EN ISO 9001:2015 e em que o âmbito são as “atividades desenvolvidas no Gabinete de Atendimento ao Município e na Tesouraria, Gestão dos Aprovisionamentos, Sistemas de Informação, Recursos Humanos, Equipamentos e Infraestruturas, Arquivo Municipal e Biblioteca Municipal”. Esta renovação permitiu constatar uma vez mais o esforço que o Município tem feito para assegurar a conformidade dos seus serviços com os requisitos da norma.

No âmbito das atividades do Projeto **E-GOV ALTOMINHO 2020 – Município de Ponte de Lima** e do Projeto **E-GOV ALTOMINHO 2020 – Município de Ponte de Lima – Fase 2** em 2021, demos continuidade à reengenharia dos processos, nomeadamente no que diz respeito aos processos do Urbanismo, de modo a serem adequados à ferramenta digital ePaper adquirida na Fase 2. Essas atividades foram complementadas pela formação no âmbito do projeto “FOR VAL Ponte de Lima – Para Valorizar a Administração Local” – Plano de Ação para a implementação dos Serviços “On Line” na área do urbanismo”, que teve início no dia 1 de outubro de 2021.

No âmbito da candidatura apresentada pelo município de Ponte de Lima ao PO Regional Norte (Aviso NORTE-62-2020-23), foi criado um **Balcão Único do Prédio**

(BUPI), pelo foi adquirido equipamento informático no âmbito desta candidatura.

Para melhorar a performance dos serviços da autarquia, foi melhorada a infraestrutura da rede informática de servidores e armazenamento (aumento da capacidade do "Data Center"). Com vista ao aumento da rapidez de processamento e de modo a comportar os serviços que estão em funcionamento e novos a implementar, bem como, a disponibilização dos serviços online ao cidadão, foi lançado o procedimento de aquisição de servidores cuja instalação será efetuada durante o primeiro trimestre de 2022.

O Município assegurou a adequação dos Sistemas de Informação da autarquia para dar cumprimento ao Regulamento Geral sobre a Proteção de Dados e deu continuidade à implementação da faturação eletrónica abrangendo mais fornecedores. A plataforma implementada foi a plataforma eletrónica Saphetydoc.

No que diz respeito à **Rede de Fibra Óptica**, no final de 2021, Ponte de Lima e tal como era a nossa expectativa, registava uma taxa de cobertura de 97%.

Paralelamente e de forma complementar iniciou-se, em outubro de 2021, a implementação das ações previstas na Operação "**Formação Modernização e capacitação da Administração Local**" financiada pelo Norte 2020 para a formação dos funcionários do Município no contexto da implementação dos Serviços online na área do urbanismo. Assim, de forma a colmatar a necessidade de melhoria da qualidade e aumento da eficácia dos serviços prestados aos munícipes, bem como o aumento da produtividade da administração pública local, através da incorporação, nos seus processos de trabalho, das novas tecnologias de informação e comunicação, pretende-se com esta iniciativa implementar o **Plano de Formação Ação para o Desenvolvimento de Serviços Online da Divisão de Obras e Urbanismo**. Este plano vem complementar a execução da reengenharia dos processos já iniciada criando a oportunidade fundamental de capacitação dos funcionários envolvidos no processo, para o tratamento da informação de Urbanismo, visando a implementação dos serviços online, num total 29 formandos e 514 horas de formação.

6. DESENVOLVIMENTO RURAL

A autarquia assegurou uma série de intervenções de carácter mais direto que potenciam o surgimento de outras formas de rendimento em zonas mais rurais, assegurando a continuidade de investimentos que, de uma forma geral, proporcionam uma melhoria na qualidade de vida das suas populações, quer ao nível de equipamentos culturais, educativos, desportivos, sociais, económicos, quer ao nível das acessibilidades e infraestruturas de abastecimento de água e saneamento.

Se já havia um fluxo de pessoas das grandes cidades para os territórios mais rurais que procuravam outro estilo de vida mais saudável e equilibrado, seja para lazer ou para residirem, já há claros indícios que esse fluxo está a aumentar, sendo certamente estimulado por aquilo que será um crescimento significativo do trabalho à distância.

Os investimentos em equipamentos, infraestruturas e iniciativas de carácter mais imaterial que o Município tem vindo a promover, proporcionam um conjunto alargado de experiências a quem visita o território, conferindo-lhe uma maior atratividade pela diversidade/quantidade e qualidade dos motivos de interesse e de atividades a fazer, permitindo e justificando, por isso, a permanência por períodos mais longos. Acredita-se, assim, que essa estratégia, irá promover um maior número de visitantes e um maior número de dormidas sendo, por isso, um fator mobilizador da iniciativa privada.



© Spixel

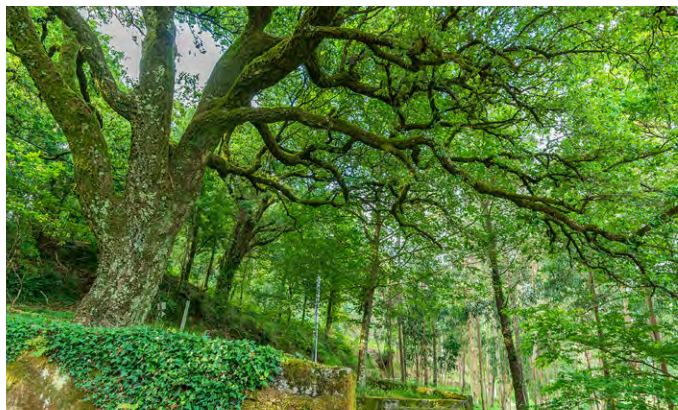

No contexto da estratégia de desenvolvimento preconizada para as **Aldeias de Montanha** e no seguimento daquilo que o Município tem vindo a realizar noutros núcleos rurais, foram definidos um conjunto de importantes investimentos no âmbito das **Aldeias Associadas à Mesa dos Quatro Abades** – Freguesia de Bárrio e Cepões, Freguesia de Calheiros, Freguesia de Labrujó, Rendufe e Vilar do Monte, com vista à conservação, recuperação, valorização e divulgação do seu vasto património cultural e ambiental, assim como, o fomento do **Ecoturismo**. Este tipo de turismo, que acreditamos vir a ser cada vez mais procurado, tendo uma forte componente pedagógica é benéfico para o ambiente e para a “economia” da população local. Não sendo massificado e de carga ambiental, o Ecoturismo, caracteriza-se ainda pela observação e contemplação da natureza e no conhecimento das culturas tradicionais, preferencialmente disponibilizado por promotores pertencentes às comunidades locais ou nelas integrados e com um carácter diferenciador pela proximidade da realidade cultural, social e económica destas comunidades.

É neste tipo de turismo que se insere o **turismo pedestre, equestre e em bicicleta BTT/Enduro** que na região encontra condições excelentes para a sua prática, quer pela utilização de ecovias e ecopistas, quer pela utilização de trilhos traçados em paisagens com vistas panorâmicas, tal como já tivemos a oportunidade de referir noutros capítulos deste documento.

Conforme referíamos, em 2021 deu-se continuidade à concretização de um conjunto de importantes ações nas **“Aldeias da Mesa dos Quatro Abades”**. Estas ações passam pela elaboração e divulgação de material do-

cumental relativo ao património do território em causa, criação e sinalização de itinerários paisagísticos, ambientais e agroturísticos, criação de condições infraestruturais e equipamentos para a prática de BTT, tendo-se inaugurado, neste contexto e em julho de 2021, o **Centro de Interpretação das Aldeias da Mesa dos Quatro Abades** entre outros.

O **Centro de Interpretação das Aldeias da Mesa do 4 Abades, financiado pelo NORTE 2020 (Proverê – Minho Inovação)**, é um novo espaço de informação e dinamização local, mas também de salvaguarda e divulgação do património rural, cultural e paisagístico daquele território em particular na estreita relação com os costumes e tradições das suas gentes.

Estes investimentos foram de forma individual, mas devidamente articulada e integrada na estratégia definida para o **território da Mesa dos 4 Abades**, enquadrados em distintas oportunidades de financiamento, seja no contexto das **“Aldeias do Alto Minho – Centros Alto Minho – Walking & Cycling”**, aprovada no âmbito do Programa Turismo Valorizar, seja integrados na candidatura ao **PROVERE (NORTE 2020) Minho Inovação**.

Em 2021 foi também aprovada a candidatura apresentada à **MEDIDA 10 LEADER OPERAÇÃO 10.2.1.6 no âmbito da RENOVAÇÃO DE ALDEIAS**. Esta candidatura integra a realização de um conjunto de ações que passam, nomeadamente pela valorização do Caminho Centenário que liga Brandara a Calheiros, já concluído, criação e sinalização de itinerários paisagísticos, ambientais e agroturísticos e elaboração, que está em execução, e a divulgação de material documental relativo ao património alvo de intervenção, neste caso e conforme referido relacionado com as Aldeias da Mesa dos Quatro Abades.

No sentido de valorizar, potenciar e promover a Casta Loureiro do Vale do Lima, em conjunto com os atores locais, dando-lhe reconhecimento, notoriedade e integrando-o como eixo estruturante do turismo gastronómico e do enoturismo na Região do Vale do Lima deu-se continuidade à implementação das ações previstas na candidatura financiada no âmbito da linha **Valorização Turística do Interior do Turismo de Portugal** com a de-

signação de **“Loureiro do Vale do Lima: um vinho, um território, um destino”**. O projeto, apresentado pelo Município, assume-se como um projeto de dimensão supramunicipal, tendo como objetivo principal o incremento do enoturismo através do desenvolvimento de um conjunto alargado de ações de promoção e marketing do vinho verde centradas especificamente na Casta Loureiro destacando-se, por esta via, a sua qualidade e nobreza enquanto produto patrimonial e identitário da região do Vale do Lima, apostando numa marca territorial de grande valor.

Voltamos a referir neste âmbito a pelo contributo que as iniciativas têm para o desenvolvimento rural, o projeto relativo à beneficiação do Mercado Municipal (Mercado da Vila) financiado pelo PDR2020, a criação em parceria do Mercado da Coopalima online e o Programa de Incentivo ao Consumo de Produtos Locais. Este programa envolve, entre outros aspetos, e conforme também já mencionado, o reconhecimento com o Selo “100% Agrolimiano”.

Através da iniciativa **Bolsa de Terras** continuou-se a disponibilizar a divulgação/anúncio de terrenos agrícolas ou florestais disponíveis para arrendamento ou venda no concelho. O projeto implica todo um trabalho de gestão de contatos, recolha de dados e informação aos interessados e que daí resultem contributos significativos para a revitalização do sector agro-florestal tão importante para o concelho.

Continuou-se a assegurar os benefícios previstos no âmbito do **“Programa dos Subsídios de Montanha”** para as Juntas de Freguesia e residentes como forma de incentivar a fixação da população.

No âmbito das **ações realizadas através da Área Protegida e da Quinta de Pentieiros**, foram implementadas atividades que privilegiam o apoio aos agricultores e produtores do concelho e o desenvolvimento de áreas da formação, promoção e sensibilização. Estas ações visam recuperar e manter a paisagem que caracteriza aquelas zonas rurais, nomeadamente através da recuperação dos sistemas de agricultura tradicionais, bem como, incentivar/promover a agricultura biológica e as espécies autóctones. Destacamos os seguintes exemplos:



- Balcão Rural – Apoio técnico quinzenal aos agricultores e produtores do concelho de acordo com o definido no protocolo de colaboração estabelecido entre o Município e a COOPALIMA;
- Valorização pedagógica dos diferentes núcleos da Quinta de Pentieiros;
- Apoio técnico aos proprietários de terrenos no interior da AP;
- Apresentação de candidatura ao Regime de Pagamento Base, Medidas Agro e Silvo-Ambientais e Manutenção da Atividade Agrícola (Pedido Único de Ajudas 2021);
- Venda do excedente de produtos da Horta e do Campo de Plantas Aromáticas e Medicinais em modo de produção biológico;
- Manutenção da atividade agrícola, em cerca de 10ha, terrenos inseridos na AP e freguesias adjacentes, com o objetivo da manutenção da paisagem e criação de locais de alimentação para a fauna selvagem, nomeadamente para avifauna migradora de verão;
- Abertura e conclusão de Hasta Pública para arrendamento de terreno na zona central da Área Protegida, com cerca de 5 ha, para fins de pastoreio, procurando reforçar o peso da atividade pecuária na Área Protegida e fomentar o aluguer de terrenos privados e a gestão da biomassa via animais de produção pecuária, nas zonas de pastagem naturais e de pastagem associada à floresta.

7. AMBIENTE, ESPAÇOS VERDES E REGENERAÇÃO URBANA

Foi dada continuidade em 2021 à implementação de ações integradas de valorização de todas as componentes ambientais e paisagísticas que caracterizam o concelho, preservando os seus valores naturais mais importantes.

Sabemos que este é também um recurso fundamental em termos de atratividade na medida em que promove a qualidade de vida, o desenvolvimento turístico ambientalmente sustentável e o surgimento de novas atividades socioeconómicas, direta ou indiretamente com ele relacionado.

7.1. PAISAGEM PROTEGIDA DAS LAGOAS DE BERTIANDOS E SÃO PEDRO DE ARCOS

As atividades desenvolvidas pela Paisagem Protegida das Lagoas de Bertandos e S. Pedro d' Arcos no ano de 2021, foram, pese embora as fortes limitações impostas pela COVID-19, ainda assim em elevado número e de natureza diversa quanto aos seus objetivos sendo que,

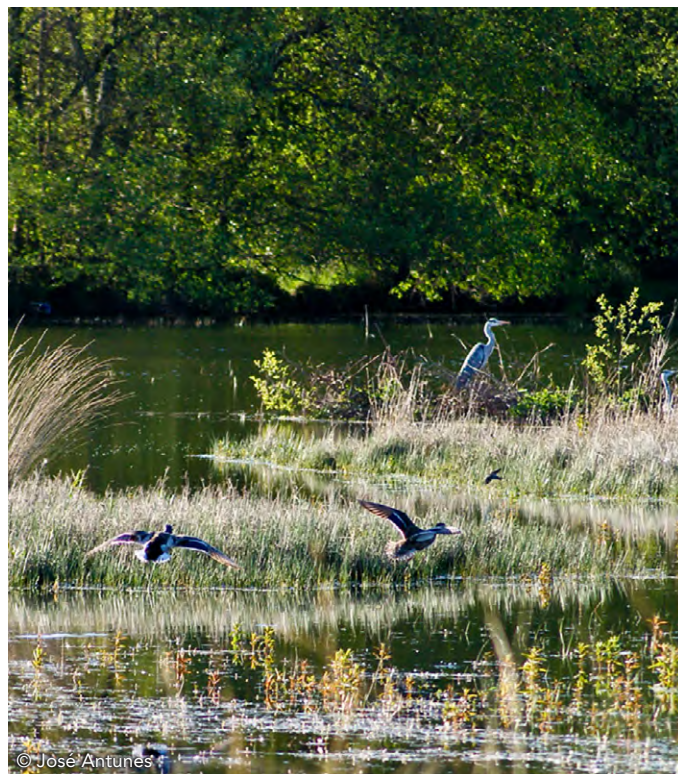

© José Antunes

em última análise, visaram a prossecução dos objetivos inicialmente previsto:

- Realização de várias intervenções de limpeza da vegetação espontânea dos percursos e rotas da Área Protegida, bem como nas faixas dos caminhos que integram a rede de percursos pedestres da Área Protegida e queima de sobrantes florestais ao longo dos mesmos;
- Atualização e inserção de novos conteúdos no WEBSITE e Facebook da AP;
- Participação, em regime online, no BIOBLITZ 2021;
- Reportagem na Revista Evasões n.º 323;
- Organização do Webinar "Paisagens Protegidas de âmbito local";
- Produção do "Diário Sustentável" e publicação nas redes sociais da Área Protegida, ao longo de um ano.
- Aprovação da candidatura em parceria ao **HORIZON 2020. Projeto MERLIM "Mainstreaming Ecological Restoration of freshwater-related ecosystems in a Landscape context: INnovation, upscaling and transformation"**. O projeto prevê a implementação na Área Protegida das Lagoas de Bertandos e São Pedro de Arcos, de ações relacionadas com o restauro ecológico de ecossistemas, usando soluções baseadas na natureza.

7.2. VALORIZAÇÃO DAS MARGENS DO RIO LIMA

No que diz respeito à **preservação, valorização e dinamização nas margens dos rios** destacamos, uma vez mais, a continuidade dada aos projetos que perspetivam não apenas a regularização das margens e promoção do equilíbrio ambiental destes ecossistemas, mas também o seu aproveitamento sustentável numa perspetiva turística e de lazer.

Das iniciativas implementadas em 2021 referimos as seguintes:

- **PLANO DE GESTÃO DA REGIÃO HIDROGRÁFICA DO MINHO E LIMA E PLANO DE GESTÃO DOS RISCOS DE INUNDAÇÃO**. Foi enviada a informação sobre a taxa de execução das medidas inseridas, pelo

Município de Ponte de Lima/Área Protegida, no PGRH Minho e Lima 2016-2021; Elaborado e submetido o parecer do Município de Ponte de Lima no âmbito da Avaliação Ambiental Estratégica do Plano de Gestão de Região Hidrográfica 3.º ciclo do Plano de Gestão dos Riscos de Inundações 2.º ciclo, para a Região Hidrográfica do Minho e Lima – Relatório de Fatores Críticos; Elaborada e submetida a informação no âmbito da Consulta Pública | 2.ª fase PGRH – Questões Significativas da Gestão da Água; Prestada a informação sobre projetos a incluir na Plano de Gestão dos Riscos de Inundações 2.º ciclo, para a Região Hidrográfica do Minho e Lima;

- **LIFE FLUVIAL:** Apoio no desenvolvimento dos trabalhos de renaturalização da área intervencionada ao abrigo da candidatura aprovada; Apoio e acolhimento, no Centro de Interpretação Ambiental, da segunda reunião de Stakeholders do Projeto; Apoio na organização e desenvolvimento de uma ação de voluntariado na Paisagem Protegida das Lagoas de Bertandos e São Pedro de Arcos, para controlo e gestão de plantas exóticas invasoras em corredores fluviais;
- Monitorização da ação de beneficiação da levada de água, entre a parte terminal do **regadio tradicional de Estorãos e a Lagoa de S. Pedro de Arcos** e realização de intervenções de limpeza no canal e da vegetação espontânea confinante com o mesmo;
- Monitorização das ações de **reabilitação das margens do rio Estorãos**, realizadas ao abrigo do protocolo estabelecido com a Universidade de Trás-os-Montes e Alto Douro, do Fundo de Proteção dos Recursos Hídricos 2009 e do Projeto BIOLANDSCAPE;
- Realização de intervenções de estabilização de emergência nas margens do rio Estorãos;
- **PO SEUR – PREVENÇÃO, CONTROLO E ERRADICAÇÃO DE ESPÉCIES EXÓTICAS INVASORAS: PONTE DE LIMA.** No âmbito desta Operação foram concluídas as ações de “Controlo e Erradicação de Espécies Exóticas Invasoras Terrestres”, “Controlo de Espécies Exóticas Invasoras Aquáticas” e a “Consultadoria e de



Desenvolvimento de Ações de Monitorização, Formação e Sensibilização” com a Escola Superior Agrária de Coimbra; Procedeu-se ainda à libertação, na Quinta de Pentieiros, com o apoio da Escola Superior Agrária de Coimbra, de vários exemplares do agente de controlo natural da *Acácia longifólia*;

- **POCTEP “Límia-Lima Fronteira Esquecida”,** a candidatura prevê a intervenção infraestrutural correspondente à beneficiação/conservação de plataformas das ecovias e a promoção turística sustentável conjunta através da cooperação entre as entidades parceiras do projeto, em 2021 concluiu-se a intervenção de beneficiação das ecovias/plataformas ribeirinhas;
- **INTERREG VA – PLANO DE SINALIZAÇÃO DA REDE INTERMUNICIPAL DE VIAS CICLÁVEIS E PEDONAIS,** foram desenvolvidos várias das atividades previstas nesta candidatura, tendo-se elaborado um plano de sinalização, de informação cartográfica/topográfica sobre as ecovias do concelho e de informação sobre a sinalização atualmente disponibilizada ao longo das mesmas, o mesmo após validado será agora implementado.

7.3. ESPAÇOS VERDES E SENSIBILIZAÇÃO AMBIENTAL

Inovador na ideia e no conceito, desde a sua origem, o **Festival Internacional de Jardins de Ponte de Lima** tem-se distinguido pela sua dimensão e singularidade, conquistando o reconhecimento internacional.

Os números permitem-nos constatar que estamos no caminho certo, perante um modelo de organização moderno, sustentável e eficaz.

Em 2021 o tema foi “As Religiões nos Jardins”. Estiveram presentes autores provenientes de Portugal, Polónia, Itália, Estados Unidos da América, Áustria/Roménia, Espanha/República Checa, Espanha, Áustria/Noruega, Brasil/Portugal e Inglaterra. O Jardim mais votado pelo público foi “O Jardim do Diálogo”, de autores provenientes de Espanha/República Checa. O concurso para 2022 decorreu com a apresentação de 21 propostas.

Em 2021 foi possível, mesmo com as várias dificuldades e restrições existentes, promover a realização do VI Festival de Jardins das Instituições e Ensino de Ponte de Lima.

No âmbito da candidatura “Da Serra de Arga à Foz do Neiva”, aprovada pelo Norte 2020 e executada em parceria com Municípios de Caminha e Viana do Castelo desenvolveram-se os trabalhos necessários à fundamentação da proposta de classificação deste território como Área de Paisagem Protegida de âmbito regional, reforçando o seu carácter único enquanto ativo territorial e produto turístico emergente. Esta operação surge pela constatação e reconhecimento de que a Paisagem da Serra d’Arga, pela sua qualidade e diversidade, constitui um recurso comum e um ativo territorial cuja proteção e valorização, para além de ser um elemento-chave do bem-estar individual e social dos seus habitantes, sendo um elemento fundamental para a estratégia de afirmação da Região Norte enquanto destino turístico de excelência”.

Neste contexto deu-se continuidade em 2021 com o projeto “**SERRA D’ARGA: CLASSIFICAÇÃO DA ÁREA DE PAISAGEM PROTEGIDA DE ÂMBITO REGIONAL**” tendo do Município participado nas reuniões de preparação do processo de Classificação da Área de Paisagem Protegida Regional da Serra D’Arga e de constituição da Associação de Municípios de Fins Específicos para a gestão da Serra D’Arga. Neste contexto procedeu-se em 2021 à elaboração e submissão do parecer do Município de Ponte de



Lima no âmbito da Consulta Pública relativa ao Plano de Gestão da Zona Especial de Conservação da Serra D’Arga. Em 2021 foi constituída, **Associação dos Municípios da Serra d’Arga**, constituída pelos municípios de Ponte de Lima, Vila Nova de Cerveira, Caminha e Viana do Castelo, que ficará não só responsável pelo processo formal para a criação da área de Paisagem Protegida, como também, pela promoção de uma gestão conjunta, articulada e eficiente deste território.

É de referir que o Município de Ponte de Lima emitiu parecer negativo no âmbito do processo de **Consulta Pública do Relatório de Avaliação Ambiental Preliminar do Programa de Prospeção e Pesquisa do Lítio**.

Em 2021 deu-se início ao projeto **Ponte de Lima – Pulmão do Alto Minho**, tendo-se já criado a imagem e o respetivo logótipo para efeitos de comunicação. Este projeto, que terá incidência nos mais diversos descritores ambientais em presença no território, fruto de uma ação que se pretende abrangente mas integrada, terá como primeiro objetivo a definição de uma infraestrutura verde com base na floresta, iniciando de imediato os trabalhos conducentes à sua constituição com vista a permitir que território concelhio seja, futuramente, mais resiliente no que respeita aos incêndios florestais e aos efeitos das alterações climáticas. São esperados ainda ganhos ao nível da qualidade da paisagem, da garantia dos fluxos de biodiversidade, da proteção e valorização dos espaços florestais e, em última análise, na melhoria dos serviços prestados pelos ecossistemas e na qualidade de vida da população limiana.

Foi prestado, uma vez mais, **apoio técnico e financeiro às Juntas de Freguesia e Escolas** para a melhoria dos seus espaços públicos, promovendo-se o incremento dos espaços verdes e ajardinados.

À semelhança dos anos anteriores deu-se continuidade ao **projeto de compostagem** através do encaminhamento dos resíduos provenientes da manutenção dos jardins

e espaços verdes municipais que permite a obtenção de um produto final denominado composto, constituindo um ótimo condicionante de solos, reduzindo, em simultâneo, a quantidade de resíduos que têm como destino final a deposição no aterro sanitário.

Conforme referido no Capítulo dedicado à Educação, deu-se apoio à implementação de um conjunto significativo de projetos de sensibilização ambiental dirigidos às crianças e jovens.

Ainda relativamente às ações de educação, sensibilização e medidas ambientais, com especial enfoque na eficiência energética, salientam-se as seguintes ações:

- Implementação de medidas com vista à **redução dos consumos energéticos dos equipamentos e edifícios municipais**;
- Implementação das ações previstas no **Protocolo celebrado entre o Município de Ponte de Lima e a EDP Distribuição** – Direção Redes e Clientes do Norte que assenta num Contrato de Concessão das redes em Baixa Tensão. Esta parceria permite ao Município recorrer à nova **tecnologia LED, permitindo a expansão e remodelação da iluminação pública**;
- Início da implementação das ações previstas na candidatura **“Promoção da Sustentabilidade Energética – Ponte de Lima – Intervenções em infraestruturas públicas da administração local: Sistemas de iluminação decorativa e pública”** financiada pelo Norte 2020. Com esta intervenção espera-se uma redução de cerca de 50% da energia consumida na iluminação pública nas áreas intervencionadas;
- Foi aprovada pelo ao Norte 2020 a candidatura **“Promoção da Sustentabilidade Energética – Ponte de Lima – Intervenções em infraestruturas públicas da administração local: Jardim de Infância de Ponte de Lima”**, tendo-se dado início ao procedimento para contratação da respetiva empreitada que entretanto, se encontra a decorrer;
- Foi dado início ao procedimento para a aquisição de dois **veículos elétricos e postos de carregamento** para o Município no âmbito das candidaturas aprovadas pelo Fundo Ambiental, mais concretamente ao **Programa de Apoio à Mobilidade Elétrica na Administração Pública**.

7.4. REGENERAÇÃO URBANA

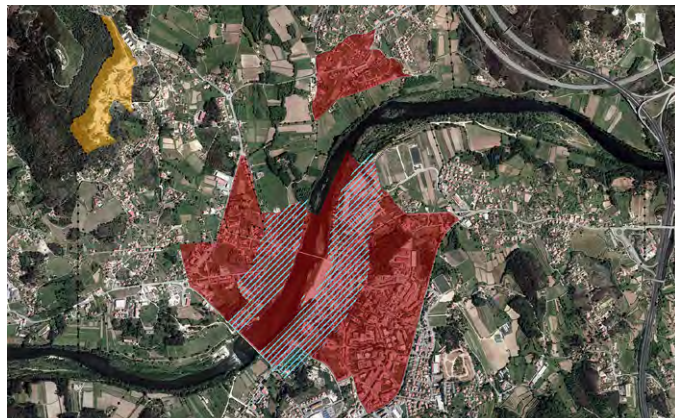

Face à realidade urbana de Ponte de Lima, onde a aposta na regeneração urbana é algo que se vem fazendo sentir ao longo das últimas décadas, refletida em intervenções de reabilitação ao nível do edificado e do espaço público, o **Plano de Ação para a Regeneração Urbana de Ponte de Lima (PARU)** realizado/contratualizado com o Norte 2020, reveste-se de elevada importância enquanto meio que consubstancia a continuidade desta abordagem integrada ao processo de reabilitação, muito vocacionada para a revitalização do centro urbano, promovendo um conjunto de intervenções de reabilitação não só devidamente articuladas com as já efetuadas, mas também que vão de encontro às necessidades que foram sendo identificadas ao longo dos anos e de onde se realçam as definidas nas duas ARU delimitadas pelo Município.

No âmbito da execução financeira do PARU, o Município apresenta uma das taxas mais elevada da Região Norte. O Município concretizou um conjunto de importantes investimentos ao nível da beneficiação de espaços públicos em zonas de importante utilização e fruição de pessoas dos quais se destaca, em 2021, a conclusão da obra relativa à **“Requalificação do Espaço Público envolvente à Habitação Social do Bairro da Zona da Escola Técnica (IHRU)”**. Por outro lado, a **“Reabilitação da Habitação Social do Bairro da Zona da Escola Técnica (IHRU)”** também prevista como prioritária no PARU, foi iniciada pelo próprio IHRU (Instituto da Habitação e Reabilitação Urbana), enquanto entidade proprietária de um conjunto alargado de habitações em Bairros Sociais com legitimidade para promover a sua beneficiação. Nesse sentido, o Município

e o IHRU assumiram uma parceria através da qual o Município cedeu o montante FEDER, a que teria direito, no âmbito dos fundos aprovados no PARU, ao IRHU de forma a viabilizar essa intervenção por parte daquela entidade.

No contexto do **PAMUS (Plano de Ação de Mobilidade Urbana Sustentável)** destaca-se, em 2021, a conclusão da obra da Ciclovia e Vias Pedonais de Acesso à Zona Urbana de Ponte de Lima reforçando-se o conjunto de iniciativas que promovem a utilização de meios de locomoção mais limpos e sustentáveis e, conseqüentemente, a redução de CO₂ e proporcionando-se a criação de novas condições de segurança para a circulação de veículos e pessoas através da reorganização e requalificação do espaço público, nomeadamente na Via do Foral Velho de D. Teresa (EN 203). Também com esta finalidade e de forma a complementar a intervenção anterior, concluiu-se a empreitada de **“Execução de Rotundas, Passeios e Infraestruturas na EN 203 entre o Km21 e km22 – Via do Foral Velho de D. Teresa”**, em conformidade com o previsto no Acordo de Gestão com a IP (Infraestruturas de Portugal).

Na requalificação urbana foi também dada especial relevância às intervenções estruturais nos núcleos consolidados e centrais de algumas **freguesias através da requalificação dos seus espaços públicos**, reforçando-se o seu papel de “centros cívicos” enquanto polos aglutinadores da dinâmica social, económica e cultural destes territórios. No ano passado concluiu-se um conjunto significativo das intervenções previstas a este nível, tendo-se ainda dado início a outras.

Ainda no âmbito da estratégia integrada de revitalização e salvaguarda do Centro Histórico, deu-se continuidade ao **Programa Terra Reabilitar** que prevê a concessão de apoio técnico e financeiro a proprietários/senhórios e ou arrendatários, na reabilitação de imóveis em mau estado de conservação sítos no Centro Histórico de Ponte de Lima e áreas classificadas, tendo-se ainda aprovado a redução em 30% a taxa de IMI aplicável para os prédios urbanos do Centro Histórico, que se comprometam a realizar as obras de recuperação necessárias durante os 5 anos seguintes. Anualmente é realizado o levantamento dos edifícios em mau estado de conservação. O âmbito do “Terra Reabilitar” foi posteriormente alargado às duas Áreas de

Reabilitação Urbana de Ponte de Lima (ARU), de forma a continuar o processo de reabilitação e revitalização do tecido urbano e económico da área de reabilitação urbana.

A delimitação de **Áreas de Reabilitação Urbana (ARU)** foi um processo determinante face aos desafios do novo quadro de financiamento, no domínio da reabilitação urbana, em empreendimentos de iniciativa privada, pública, de habitação de interesse social, de interesse patrimonial, do espaço público e das infraestruturas. Por meio deste programa estratégico de reabilitação urbana, o Município objetiva garantir o acesso do público a instrumentos de apoio financeiro. Destaquem-se, a título de exemplo, o IFRRU (Instrumento Financeiro para a Reabilitação e Revitalização Urbanas), criado no âmbito do Portugal 2020; o Programa de apoio Municipal Terra Reabilitar; a possibilidade de usufruir de um conjunto de benefícios fiscais como a redução do IMI e IMT; ou até a redução da taxa do imposto de valor acrescentado (IVA) para 6% em empreitadas de reabilitação, tendo em conta o atual quadro legal, considerando as medidas contempladas no Orçamento do Estado. Podem beneficiar deste financiamento pessoas singulares e pessoas coletivas privadas, assim como pessoas coletivas públicas, cujas propriedades estejam inseridas em Áreas de Reabilitação Urbanas (ARU).

O **Centro com Vida**, já anteriormente referido enquanto apoio social, apresenta-se como um estímulo ao arrendamento para residência permanente nos centros históricos de Ponte de Lima e de Arcozelo, que se traduz na concessão de uma subvenção mensal para novos residentes que pode atingir os 50% do valor da renda suportada. Este projeto, paralelamente, tem como objetivos a dinamização, conservação e manutenção do parque habitacional privado e melhoramento da qualidade de vida no Centro Histórico. Em 2021 foram aprovadas 7 candidaturas (num total de 13) e 11 renovações, envolvendo 20 jovens apoiados. Decorridos 9 anos da implementação do projeto, verifica-se a aprovação de 77 candidaturas e 66 renovações. A média de idades dos jovens apoiados é de 29 anos, tendo o candidato mais novo 20 anos e o mais velho 42 anos.



8. ÁGUA E SANEAMENTO

Foram concluídos importantes investimentos ao nível do alargamento da rede de drenagem e tratamento de águas residuais no concelho, em 2021 e com a entrada em funcionamento da **ETAR**, foi possível à ADAM – Águas do Alto Minho, realizar novos contratos para a ligação da nova **Rede do Polo Industrial da Queijada incluindo parte das Freguesias de Fornelos/Queijada, Anais e Rebordões Souto. Em 2021 entrou também em funcionamento a ETAR de Freixo** servindo, de momento, a rede de saneamento pré-existente.

Do conjunto de novos projetos aprovados, que incorporam um considerável alargamento da rede saneamento de águas residuais no concelho de Ponte de Lima e no âmbito do Protocolo de Delegação de Execução de Investimentos de Expansão do Sistema Municipal de Abastecimento de Água para Consumo Público e de Saneamento de Águas Residuais Urbanas celebrado com as Águas do Alto Minho, que permitiu viabilizar o seu financiamento do contexto do POSEUR, o Município entendeu manter, para as empreitadas que a seguir se apresentam, a qualidade de entidade adjudicante, por entender que desta forma o processo de abertura dos respetivos concursos seria mais célere, as Águas do Alto Minho poderiam não ter a mesma disponibilidade para os lançar num curto espaço de tempo:

- Alargamento da Atual Rede de Esgotos SAR1 EN 306 Cabaços (Freixo), concluída;
- Rede de Saneamento de Freixo – Freixo, Mato, Sandiães, Cabaços e Friastelas, em execução;
- Rede de Saneamento da Correlhã –Cepões, Calheiros e Moreira do Lima, em execução.

O Município em parceria com a ADAM, irá promover a execução da candidatura ao **POSEUR prevendo-se o investimento em soluções que promovem a qualidade da água e a eficiência na sua distribuição e recolha** permitindo a otimização do seu uso. Naquele contexto foram iniciadas as necessárias obras de beneficiação/reabilitação e melhoria das redes existentes, bem como, a aquisição de equipamentos de telegestão e deteção de fugas, perspetivando-se a redução de perdas e a otimização dos sistemas e subsistemas existentes confor-

me previsto no Plano de Gestão de Perdas, investimento que ronda os 3 milhões de euros.

Em 2021 foi submetida pela ADAM ao aviso Convite n.º 05/REACT-EU uma candidatura, entretanto aprovada, que integra o investimento em Ponte de Lima relativo ao **“Sistema de Ponte de Lima/Lanheses (Freguesias de Estorãos e S. Pedro d’Arcos)”**, relativamente ao qual o Município terá de assumir o montante relativo à contrapartida nacional.

Destacam-se, ainda neste âmbito, outras ações complementares:

- Monitorização da Qualidade da Água das Zonas de Recreio e Lazer;
- Monitorização da Qualidade das Águas Subterrâneas e Superficiais no âmbito do projeto do Loteamento do Polo Industrial das Granitos e das Pedras Finas;
- Reporte de informação à APA dos volumes de água captados para rega e atividades de recreio e lazer.

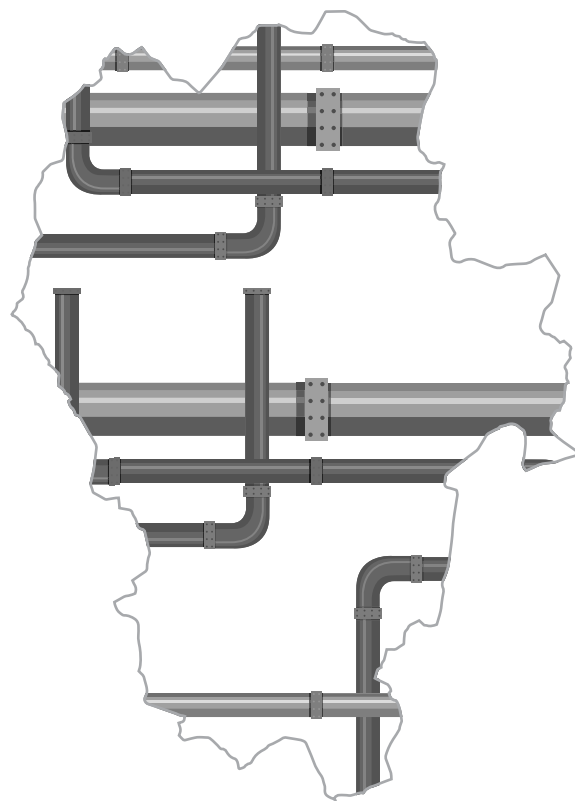

9. GESTÃO DE RESÍDUOS SÓLIDOS URBANOS (RSU) / HIGIENE E LIMPEZA URBANA

A autarquia assegurou, uma vez mais e no âmbito das suas competências, a qualidade destes serviços reforçando algumas das suas intervenções. De uma forma sucinta descrevem-se algumas das atividades desenvolvidas neste setor:

- Recolha e transporte de 12.764,08 toneladas de Resíduos Urbanos provenientes da recolha indiferenciada para o Aterro Sanitário do Vale do Lima e Baixo Cávado;
- No âmbito do serviço de recolha ao domicílio gratuito que o Município disponibiliza para os resíduos que pelo seu volume, forma e dimensão não podem ser recolhidos pelos meios normais de remoção, foram encaminhadas para o Aterro Sanitário 332,20 toneladas de monstros e encaminhadas para reciclagem 7,30 toneladas de REEE's – Resíduos de Equipamento Elétrico e Eletrónico;
- Encaminhamento para valorização de 27,92 toneladas de resíduos biodegradáveis, essencialmente provenientes da manutenção dos jardins e espaços verdes do Município e da recolha de resíduos verdes disponibilizada aos munícipes nas zonas urbanas do Concelho;
- Encaminhamento de 4,57 toneladas de Óleo Alimentar Usado para valorização, proveniente da Rede de Recolha Seletiva Municipal no âmbito do protocolo celebrado com a empresa Future Fuels Biotechnology;
- Apoio aos estabelecimentos de ensino inscritos no Projeto Eco-Ecolas;
- Reporte de informação à ERSAR no âmbito do Sistema de Avaliação da Qualidade do Serviço prestado aos utilizadores pelas entidades gestoras dos serviços de gestão de RSU, relativo ao ano 2020;
- Estudo Municipal para o Desenvolvimento de um Sistema de Recolha de Biorresíduos;



10. TRANSPORTES E ACESSIBILIDADES

Para além das obras em vias municipais da responsabilidade direta da autarquia, a grande parte dos trabalhos ao nível da rede viária municipal foram executados em estreita colaboração com as Juntas de Freguesia. Os **trabalhos de limpeza e manutenção da rede viária** foram por seu turno realizados pelas Juntas de Freguesia através dos Acordos de Execução que estipulam a transferência de verbas para esse efeito.

Foram concluídas em 2021 várias empreitadas e abertos novos concursos com vista à **Reabilitação da Rede Viária Municipal, Estradas e Caminhos Vicinais** em diversas freguesias do concelho.



© Manuel Rodrigues

O Município de Ponte de Lima e o Instituto Politécnico de Viana do Castelo consideraram fundamental dar continuidade à iniciativa **BUS Académico**, já referido. A ini-



BUS ACADÉMICO MOBILITY

Em termos intraconcelhios contabilizam-se diversas ligações asseguradas com transportes públicos, sendo de realçar que as principais vias do concelho estão ligadas com boa oferta.

Foi garantido, uma vez mais, pelo Município o transporte a todos os alunos do concelho para as suas escolas de diferentes formas: os alunos do 2.º e 3.º Ciclos do Ensino Básico e do ensino secundário são transportados maioritariamente em carreira pública pelo operador; os alunos mais novos – e também os que não têm alternativa de transporte público junto a sua casa – são transportados em circuito especial realizados tanto pelas Juntas de Freguesia como por empresas, sendo estes últimos serviços atribuídos através de concurso público.

Para além deste apoio continuou a assegurar-se para o ano letivo 2021/2022 e no contexto do **Programa de Apoio à Redução Tarifária – Transporte Público de Passageiros**, o reforço do transporte escolar para os alunos do ensino secundário de uma comparticipação em 100% do custo do passe que, para este ano, contemplou todos os alunos do ensino secundário implicando um aumento de mais 50% ao valor já anteriormente comparticipado. Para além desta medida, foi garantido no âmbito do PART, um **desconto de 40% na aquisição de passes sociais** com origem em Ponte de Lima independentemente do destino.

Tendo-se mantido a dificuldade ao nível dos transportes públicos nos últimos tempos, num momento em que muitos dos operadores de transportes pararam em re-

ciativa introduz uma melhoria na oferta de transporte coletivo a custos reduzidos aos alunos do IPVC em todo o distrito e pelas várias Escolas do Instituto, com enfoque no caso do presente Protocolo no concelho de Ponte de Lima.

sultado da renovação do estado de emergência, mostrou-se necessário garantir alguns **serviços de transporte público** indispensáveis à população. Com o início do ano escolar 2021/2020, mas com as restrições em termos do número de passageiros essa dificuldade, mesmo não sendo tão acentuada, continuou a verificar-se por parte dos operadores, que viram a sustentabilidade financeira da atividade em risco. Para o ano de 2021, o valor atribuído pelo Município aos operadores para garantir os **serviços mínimos de transporte** ascendeu aos 1 160 262,04 €. O financiamento do PART – “Programa de Apoio à Redução Tarifária nos Transportes Públicos” e do PROTransp – Programa de Apoio à Densificação e Reforço da Oferta Pública de Transporte Público ficou muito aquém daquilo que seria desejado pelo Município, obrigando a um esforço orçamental bastante grande.

À semelhança de anos anteriores, foram diversos os apoios concedidos pelo Município às Juntas de Freguesia e instituições de **apoio social para a aquisição de viaturas para o transporte de crianças e idosos**.

O Município conta ainda com duas viaturas e dois motoristas próprios, que permite o apoio na prestação de serviços ocasionais para o transporte das associações e coletividades locais, especialmente ao fim de semana.

No âmbito das suas competências enquanto Autoridade de Transportes, o Município em conjunto com os restantes Municípios do Alto Minho, iniciaram a preparação e submissão para parecer da Autoridade da Mobilidade e dos Transportes, das peças do Concurso Público de Prestação do Serviço Público de Transporte Rodoviários de Passageiros na CIM do Alto Minho.

No âmbito da Mobilidade Urbana Sustentável, conforme já mencionado e no âmbito do **PAMUS “Alto Minho 2020**, o Município com o objetivo de criar condições para a fruição que estimulem o uso da bicicleta e o acesso pedonal, em segurança, entre as áreas de expansão urbana da vila e o centro da mesma, concluiu em 2021 a obra de construção da **“Ciclovias e Vias Pedonais de Acesso à Zona Urbana de Ponte de Lima”**, financiada pelo Norte 2020.

11. FLORESTAS, PROTEÇÃO CIVIL E SEGURANÇA



No que diz respeito às Florestas destacam-se as seguintes atividades desenvolvidas pelo Município:

- Promoção de uma campanha de sensibilização para a Defesa da Floresta, que consistiu na distribuição de avisos nas Juntas de Freguesia e paróquias, das medidas preventivas a adotar durante o período crítico para a ocorrência de incêndios florestais;
- Realização das ações previstas nos PIFs para 2021 (controlo de vegetação espontânea, eliminação de exóticas, podas de formação, retanchar, etc.), em cerca de 40ha de terrenos florestais do Município, inseridos na Área Protegida e Quinta de Pentieiros, integrados no Sistema de Gestão Florestal Sustentável Regional Minho-Lima, bem como atualização e manutenção do dossier de aderente;
- Validação de comunicações prévias para queima de sobrantes;
- Elaboração do Plano Operacional Municipal para 2021;
- Conclusão da Atualização/ Revisão do PMDFCI para o período 2021-2030;
- Visitas de verificação/fiscalização de incumprimentos do estabelecido no Decreto-lei n.º 124/2006 de 28 de Junho na sua atual redação e notificação aos proprietários dos terrenos;
- Elaboração de uma candidatura ao Fundo Florestal Permanente para funcionamento do Gabinete Técnico Florestal;

- Divulgação junto das Freguesias e da população dos diversos despachos de situação de alerta emitidos pelo governo no âmbito da prevenção de incêndios florestais, informando da obrigatoriedade da adoção de medidas preventivas de caráter excecional;
- Preparação com a colaboração do ICNF, no âmbito do Mecanismo de Apoio à Realização de Queimadas, de parcelas para a execução de fogo controlado nas freguesias de Labrujó, Rendufe e Vilar do Monte, assim como Rebordões Santa Maria;
- Acompanhamento dos trabalhos de implementação da rede primária no concelho, trabalho promovido pelo ICNF;
- Acompanhamento da implementação/manutenção das FGC dos polos industriais da Gemieira e Queijada e das FGC associadas à rede viária municipal;
- Análise de processos de obras sobre as novas edificações em espaço rural, ao abrigo do estabelecido no artigo 16.º do Decreto-Lei n.º 124/2006 de 28 de junho na sua atual redação.

Em 2021 foi aprovada, pelo Norte 2020, a candidatura "**Capacitação da Administração Pública_Cadastro Simplificado Ponte de Lima**", no âmbito da CAPACITAÇÃO DOS SERVIÇOS DA ADMINISTRAÇÃO PÚBLICA PARA A IMPLEMENTAÇÃO DO SISTEMA DE INFORMAÇÃO, que terá a duração de 24 meses e cujas ações já foram iniciadas em outubro do ano passado. Com este investimento perspetiva-se a qualificação da prestação do serviço público, induzindo uma melhoria do seu desempenho e da sua capacidade de resposta às necessidades dos cidadãos e das empresas. Pretende-se a implementação do dispositivo de representação gráfica georreferenciada (RGG) previsto nos artigos 5.º a 12.º da Lei n.º 78/2017, de 17 de agosto, relativa ao Sistema de Informação Cadastral Simplificada (SICS), no território do concelho, que não dispõe de cadastro geométrico da propriedade rústica ou cadastro predial. Pretende-se, ainda, assegurar condições para que os cidadãos identifiquem os seus prédios, através do sistema de informação cadastral simplificado e do procedimento

de representação gráfica georreferenciada (RGG), promovendo a partilha de informação entre as entidades da Administração Local e da Administração Central. É esperada uma melhora significativa no conhecimento e gestão do território municipal, criando condições para:

- A existência efetiva de um sistema de Cadastro no concelho – identificação unívoca dos prédios;
- Desburocratização – identificação rápida e eficaz das propriedades e proprietários;
- Contribuir para a redução de custos (contexto e operacionais) – acesso generalizado a informação cadastral em articulação com outros sistemas de informação geográfica;
- Conhecimento do território que conduza a uma melhor gestão (exemplo: prevenção de incêndios florestais);
- Identificação de proprietários e propriedades rurais, com uma promoção conjunta da prevenção de riscos (redução de áreas ardidas);
- Facilitar a gestão integrada de grandes áreas de floresta e produção florestal (melhor afetação da produção a procura por parte da indústria);
- Ajudar a criar condições para o controlo da gestão da floresta e uma fiscalização mais facilitada;
- Facilitar a sobreposição de instrumentos de gestão de parcelas e prédios, proporcionando benefícios acrescidos ao nível da gestão florestal sustentável e melhoria das atividades rurais;
- Ser parte ativa na adaptação dos instrumentos de gestão florestal à estrutura fundiária, impulsionando uma gestão do território mais eficaz e eficiente;
- Criação, em colaboração com a Junta de Freguesia da Labruja, de dois pontos de aterragem para helicópteros no baldio da Labruja, para apoio na evacuação ou socorro de peregrinos do caminho de Santiago, assim como para utilização pelas brigadas helitransportadas no apoio ao combate a incêndios florestais.

No âmbito da **Proteção Civil** o Município desenvolveu em 2021 um conjunto de atividades, das quais se destacam as seguintes:

- Elaboração de mapas de monitorização municipal e de relatórios diários da situação no Município relativa-



- mente à evolução da pandemia (evolução do número de casos, medidas adotadas, constrangimentos verificados, necessidades...), a enviar diariamente para a Autoridade Nacional de Emergência e Proteção Civil;
 - Registo de ninhos de Vespa Velutina e aquisição de novo equipamento para apoio à sua destruição;
 - Acompanhamento do funcionamento das Equipas de Intervenção Permanente a funcionar nos BVPL;
 - Participação, em representação do Município em visitas conjuntas (Proteção Civil, Saúde Pública e Segurança Social) às ERPIS/Lares do concelho, para dar cumprimento ao estabelecido no Despacho n.º 6876/2020 de 3 de julho;
 - Distribuição às juntas de freguesia de 750 detetores de fumo, os quais se destinam à população mais idosa do concelho. Esta iniciativa foi promovida pela Comissão Distrital de Proteção Civil em colaboração com a Autoridade Nacional de Emergência e Proteção Civil.
 - Levantamento dos locais onde normalmente existe maior incidência para a formação de gelo/geadas, assim como os contatos a integrar no plano de operações distrital referente à neve (PLANOP NEVE).
- O Município, para além do subsídio anual dado aos **Bombeiros Voluntários de Ponte de Lima**, assegurou também o financiamento ao funcionamento das três **EIP (Equipa de Intervenção Permanente) da AHBVPL**, tendo-se de igual forma assegurado o apoio financeiro anual para o funcionamento das três equipas de **sapadores florestais da Associação Florestal do Lima**. O Município encetou ainda as necessárias diligências junto das entidades competentes no sentido de poder vir a ser criada uma outra EPI.
- Em 2021 os serviços técnicos do Município concluíram o projeto de execução do **Campo de Treinos dos Bombeiros de Ponte de Lima**, e elaboraram as peças procedimentais para o respetivo concurso de empreitada.

12. PLANEAMENTO E ORDENAMENTO DO TERRITÓRIO

Os planos municipais de ordenamento do território estabelecem o regime de uso do solo, definindo modelos de evolução previsível da ocupação humana e da organização de redes e sistemas urbanos e, na escala adequada, parâmetros de aproveitamento do solo e de garantia da qualidade ambiental.

A tramitação dos procedimentos exigíveis nos processos de elaboração e revisão de PMOT'S abarca diversas fases, cada uma constituída por um conjunto de procedimentos encadeados, desde a decisão inicial de elaborar, rever ou alterar o plano até à sua publicação e depósito.

A revisão do **Plano Diretor Municipal** imposta pela Lei de Bases Gerais da Política de Solos, de Ordenamento do Território e Urbanismo e pelo Regime Jurídico dos Instrumentos de Urbanização, em 2021, passos importantes que se sintetizam:

- a) REN bruta – em fase de validação pela CCDR-Norte;
- b) RAN bruta, validada pela DRAPN;
- c) Proposta de Regulamento – concluída;
- d) Proposta de Planta de ordenamento – em fase de execução:
 - i) Planta da situação existente – concluída;
 - ii) Planta com delimitação dos perímetros urbanos – em apreciação pela CCDR-Norte;
- e) Proposta de Planta de condicionantes – em curso;
- f) Proposta de Relatório – em curso;
- g) Proposta de Relatório ambiental – em curso o relatório ambiental intercalar;
- h) Proposta de Programa de execução – em curso;
- i) Proposta de Plano de financiamento – em curso
- j) Mapa de Ruído – concluído.

Das principais alterações impostas por lei consta a eliminação da categoria de solo urbanizável, instituindo-se um novo sistema de classificação do solo: o urbano e o rústico. Esta alteração visa a inversão da tendência excessiva de transformação de solo rural em solo urbano, e procura combater a especulação imobiliária fomentada nas grandes áreas de expansão urbana sem que para o efeito haja investimento nas infraestruturas, programação do solo ou necessidade de mercado.



13. JUNTAS DE FREGUESIA

O Município de Ponte de Lima continua a garantir a transferência de verbas de significativo valor no contexto do orçamento municipal, para as freguesias. Este é efetivamente um indicador que vem confirmar a importância que o papel das freguesias assume no nosso concelho. Apesar de tudo, tenta-se privilegiar os projetos que contribuem e dão coerência à estratégia de desenvolvimento municipal vista de uma forma integrada e global. O Município tem vindo, ainda, a incentivar a rentabilização das infraestruturas, equipamentos e veículos através da cooperação entre freguesias e instituições.

Para além do **apoio financeiro às Juntas de Freguesia**, manteve-se o estipulado nos **Acordos de Execução e nos Contratos Interadministrativos** celebrados para determinadas competências delegadas, das quais se destacam a manutenção da Rede Viária e os Transportes Escolares, cumprindo-se assim as formalidades previstas na Lei n.º 75/2013, de 12 de setembro. Independente do processo de transferência de competências despoletado ao abrigo do Decreto-Lei n.º 57/2019 de 30 de abril, a atual delegação de competências nas Juntas de Freguesia foi assegurada através dos referidos Acordos de Execução para o quadriénio 2017/2021, bem como aos Contratos Interadministrativos relativos aos Transportes Escolares celebrados para o ano letivo de 2020-2021. Note-se que o serviço prestado pelas Juntas de Freguesia ao nível do transporte escolar, não sendo muito comum noutros concelhos, tem-se mostrado em Ponte de Lima da maior importância para a qualidade de vida das populações.

Paralelamente as ajudas disponibilizadas pelo Município contemplaram, também, a aquisição de viaturas para o transporte escolar e de idosos, beneficiação e ampliação de cemitérios, construção de casas mortuárias, requalificação de centros cívicos, apoio aos equipamentos desportivos, culturais e sociais e requalificação da rede viária. Em 2021 continuou-se a dar especial importância à **requalificação urbana dos centros cívicos das freguesias** alargando e descentralizando estas intervenções para além da área urbana da Vila, no sentido de proporcionar espaços públicos de qualidade que promovam melhores condições de utilização à população e sejam um fator



de atratividade para o desenvolvimento do comércio e serviço locais. Neste âmbito em 2021 foram concluídas as seguintes obras:

- Requalificação da Envolvente da Igreja da Correlhã;
- Requalificação do Centro Cívico de Santa Cruz;
- Requalificação do Centro Cívico de Rebordões Santa Maria;
- Requalificação do Centro Cívico de Fornelos e Queijada;
- Requalificação do Centro Cívico da Gemieira;
- Requalificação do Centro Cívico de Poiares – Parque de Estacionamento;
- Requalificação do Centro Cívico de Cabaços e Fojo Lobar – Acessibilidades;
- Requalificação do Centro Cívico de Vilar das Almas – Parque de Estacionamento e Passeios.

Com estes mesmos propósitos estão, ainda, a decorrer as seguintes obras iniciadas em 2021:

- Requalificação do Centro Cívico de Fontão;
- Requalificação do Centro Cívico de Rendufe;
- Requalificação do Largo de Freixo;
- Requalificação do Centro Cívico de Estorãos.

Deu-se continuidade aos trabalhos relativos à toponímia e à celebração de protocolos para a manutenção, limpeza e vigilância de espaços verdes de domínio público e de Contratos de Delegação de Competências para a limpeza e recolha de resíduos em lugares afastados de montanha.

AGRADECIMENTO

Os anos de 2020 e 2021 serão, para sempre e incontornavelmente, recordados como os tempos da pandemia da COVID-19. Este cenário obrigou e obrigará a um esforço acrescido de investimento e capacidade de adaptação na retoma do caminho que vínhamos a percorrer e no alcance da igualdade de oportunidades, da sustentabilidade do desenvolvimento e da qualidade de vida das populações.

Ao contrário do que esperávamos no final de 2020, vimos aquele contexto prolongar-se para 2021, se algo há de positivo a salientar e que nos serviu para continuarmos as nossas vidas e mantermos a esperança, foi exatamente a resiliência e a capacidade de nos reinventarmos que nos permitiram ultrapassar muitas das dificuldades vividas. Os serviços do Município mantiveram-se em funcionamento com exceção daqueles que, em resultado das orientações emanadas pela Direção Geral da Saúde e por uma questão de responsabilidade e bom senso, nos vimos obrigados e encerrar. Garantiu-se, de uma forma contínua ao longo do ano, o funcionamento daqueles serviços que eram considerados essenciais num cumprimento estrito e rigoroso das recomendações da DGS. Isso apenas foi possível pelo esforço adicional por parte dos nossos funcionários e pela sua capacidade de trabalho e adaptação. Essas mudanças têm sido, efetivamente, profundas. Sem a participação dos funcionários do Município este esforço seria inútil, para todos eles o nosso especial e sincero agradecimento.

Às Associações e Coletividades do Concelho pelo facto de terem demonstrado, pela proximidade que assumem junto das populações, que foram e são um elo fundamental não só no combate à pandemia, como de uma forma mais global e abrangente na promoção do desenvolvimento social, cultural e desportivo. Pelo espírito de colaboração evidenciado nas relações com o Município, dirigimos a todos o nosso muito obrigado.

Agradecemos também às pessoas e entidades externas que connosco colaboram movidas pela mesma motivação de luta e de uma visão de um futuro positivo, indispensável à concretização dos vários projetos que promovem e que claramente contribuem para a melhoria da qualidade de vida das populações limianas.

À Assembleia Municipal e Juntas de Freguesia do concelho, pela forma como colaboraram para a concretização dos vários projetos e iniciativas da autarquia e pela capacidade de trabalho demonstrada, dirigimos um sincero agradecimento.

A toda a população e em especial àqueles que individualmente sentiram o dever e a vontade de participar nas decisões coletivas contribuindo de alguma forma, através das suas ideias ou projetos, para o progresso de Ponte de Lima.

A todos o obrigado da Câmara Municipal,

Ponte de Lima, _____ de _____ de 2022

QUADRO DE FUNCIONÁRIOS E TRABALHADORES EM 31 DE DEZEMBRO DE 2021

TÉCNICO SUPERIOR	TÉCNICO SUPERIOR/TÉCNICO SUPERIOR	57
COORDENADOR TÉCNICO	ASSISTENTE TÉCNICO/COORDENADOR TÉCNICO	9
ASSISTENTE TÉCNICO	ASSISTENTE TÉCNICO/ASSISTENTE TÉCNICO	119
ENCARREGADO OPERACIONAL	ASSISTENTE OPERACIONAL/ENCARREGADO OPERACIONAL	8
ASSISTENTE OPERACIONAL	ASSISTENTE OPERACIONAL/ASSISTENTE	342
	TOTAL	535

Não foram contabilizados, no resumo apresentado no presente quadro, os seguintes lugares:

Cargo de Direção Intermédia 2.º Grau – 4

Cargo de Direção Intermédia 3.º Grau – 2

Comissão de Serviço Externo: 1 Técnico Superior Arquitetura (Município de Viana do Castelo), 1 Técnico Superior Economia (Município de Felgueiras), e 1 Técnico Superior Generalista (Município de Tondela).

Suspensão do exercício de funções ao abrigo / Estatuto dos Eleitos Locais: 2 Técnicos Superiores (Município de Ponte de Lima) e 1 Técnico Superior (Município de Viana do Castelo).

Licença sem Remuneração e outras situações: 2 Assistentes Operacionais e 2 Assistentes Técnicos.

Mobilidade Entre Órgãos e Serviços: Não existem trabalhadores do Município em mobilidade noutros órgãos e serviços.

O Município de Ponte de Lima tem **217 trabalhadores afetos aos estabelecimentos de ensino**.

Contrato de execução e Programa Pré-Escolar: 217 trabalhadores (184 Assistentes Operacionais + 32 Assistentes Técnicos + 1 Técnico Superior) – encargos assumidos pelo Ministério da Educação.

CAPÍTULO 2 – RELATÓRIO FINANCEIRO

INTRODUÇÃO

Desde 2002 e até ao ano de 2019, os Documentos de Prestação de Contas do Município de Ponte de Lima foram apresentados nos termos do disposto no Plano Oficial de Contabilidade das Autarquias Locais – POCAL, aprovado pelo Decreto-lei n.º 54-A/99 de 22 de fevereiro.

O ano de 2020 foi um ano de mudança considerando que as contas foram, pela primeira vez, prestadas nos termos do disposto no Sistema de Normalização Contabilística para as Administrações Públicas, doravante designado SNC-AP, aprovado pelo Decreto-Lei n.º 192/2015, de 11 de setembro. O Decreto-Lei n.º 192/2015, de 11 de setembro, no seu artigo 14.º, indicava que a prestação de contas relativas ao ano de 2016 deveriam ser efetuadas ao abrigo deste diploma, devendo as entidades públicas assegurar as condições e tomar as decisões necessárias para a transição para o SNC-AP. No entanto, por diversos constrangimentos relacionados com a adaptação das normas, sua interpretação e adaptação dos sistemas de informação, desde essa data e até ao ano de 2020, este prazo foi sucessivamente adiado, tendo sido determinado que o ano para a sua entrada em vigor era o ano de 2020. O Município de Ponte de Lima continua a trabalhar no sentido de implementar a totalidade das normas previstas no SNC-AP tendo em contas que nas IPSAS está previsto a possibilidade de o processo de transição ter uma duração até três anos.

O SNC-AP surge da necessidade de se efetuar uma reforma da contabilidade e contas públicas de modo a se dispor de um sistema contabilístico para as administrações públicas que responda às exigências de um adequado planeamento, relato e controlo financeiro mais eficiente e mais convergente e que seja consistente com o Sistema de Normalização Contabilística e com as Normas Internacionais de Contabilidade Pública, fomentando assim, o alinhamento entre a contabilidade pública e as contas nacionais.

Assim, o presente relatório analisa o nível de execução do orçamento, a situação económica e financeira apresentando ainda as demonstrações financeiras, o SNC-AP traz uma nova visão de prestação de contas que integra, para além do cumprimento legal, também, a harmonização, a credibilidade, a transparência e a comparabilidade das contas públicas. A essência está cada vez mais no reporte de informação útil (financeira e não financeira), que reflita, de forma dinâmica, as mudanças que ocorrem nas entidades públicas e nas suas necessidades.

Este novo normativo é constituído pelos subsistemas de contabilidade orçamental, de contabilidade financeira e de contabilidade de gestão. A contabilidade orçamental visa permitir um registo pormenorizado do processo orçamental. A contabilidade financeira, que tem por base as normas internacionais de contabilidade pública, permite registar as transações e outros eventos que afetam a posição financeira, o desempenho financeiro e os fluxos de caixa. A contabilidade de gestão permite avaliar o resultado das atividades e projetos que contribuem para a realização das políticas públicas e o cumprimento dos objetivos em termos de serviços a prestar aos cidadãos. Neste capítulo é efetuada uma análise da contabilidade orçamental, financeira e de gestão.

Face ao exposto apresentam-se de seguida os Documentos de Prestação de Contas do Município de Ponte de Lima relativos ao ano de 2021.

1. ANÁLISE ORÇAMENTAL**1.1. ANÁLISE DE EXECUÇÃO ORÇAMENTAL**

Com a análise orçamental que a seguir se apresenta, procurar-se-á dar conta da execução do Plano Plurianual de Investimentos (PPI) e do Plano de Atividades Municipais (PAM) elaborados para o exercício em apreciação, bem como da execução orçamental das despesas e das receitas, permitindo assim, acompanhar de forma sintética todo o processo de realização das mesmas, no decorrer do ano transato.

1.1.1. ORÇAMENTO DA RECEITA

As receitas arrecadadas pelo município, no decorrer do ano de 2021 totalizaram o valor de 34 373 635,78 €, desdobrando-se em correntes e de capital da seguinte forma:

DESIGNAÇÃO	MONTANTE (Euros)	%
Receitas correntes	27 687 929,98	80,50
Receitas de capital	6 685 705,80	19,50
Total	34 373 635,78	100,00

1.1.1.1. RECEITAS CORRENTES

As **receitas correntes** arrecadadas totalizaram o valor de **27 687 929,98 €** em 2021, registando um acréscimo em relação ao ano anterior. Estas receitas continuam a assumir um papel importante na gestão financeira da autarquia, ao permitir uma base de consistência a um conjunto de despesas obrigatórias de natureza corrente e de investimento. Em termos de taxa de execução, as receitas correntes, continuam a apresentar uma taxa de execução elevada em relação ao previsto, cerca de 94,7%, enquanto que as receitas de capital, normalmente com taxas mais baixas, apresentaram uma execução de 53,7%.

Conforme se pode observar pelos dados do gráfico seguinte, os elementos principais que fazem parte da composição da receita corrente são as Transferências Correntes realçando-se o FEF, FSM, ensino pré-primário, as comparticipações com os transportes escolares, atividades de enriquecimento curricular, ensino 1.º ciclo, gestão de pessoal não docente, gestão de parque escolar e os acordos de cooperação com o I.E.F.P, os Impostos Diretos (Imposto Municipal sobre Imóveis, Imposto Único de Circulação e o Imposto Municipal sobre as Transmissões Onerosas de Imóveis, e as Vendas de Bens e Prestações de Serviços Correntes que representam 94,6% das receitas correntes.

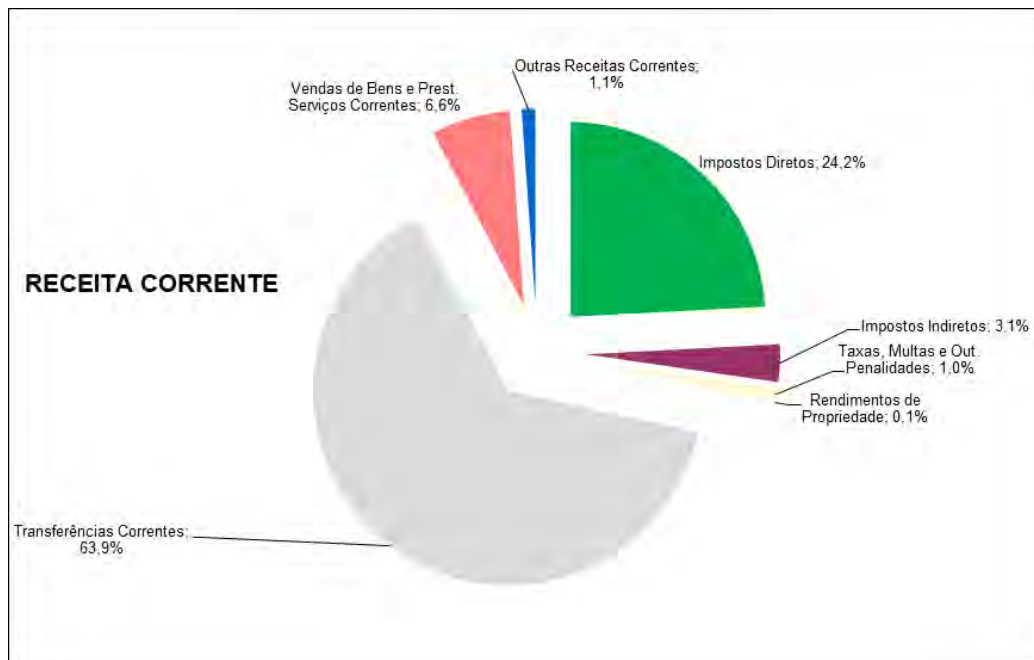

1.1.1.2. RECEITAS DE CAPITAL

As **receitas de capital** arrecadadas em 2021 totalizaram o valor de **6 685 705,80 €**. Analisada a estrutura das receitas de capital e à semelhança de anos anteriores, continua a verificar-se a dependência em relação aos valores cobrados em Transferências de Capital, ao situarem-se em 90,3%, de que fazem parte o FEF e a comparticipação de projetos financiados por programas comunitários.

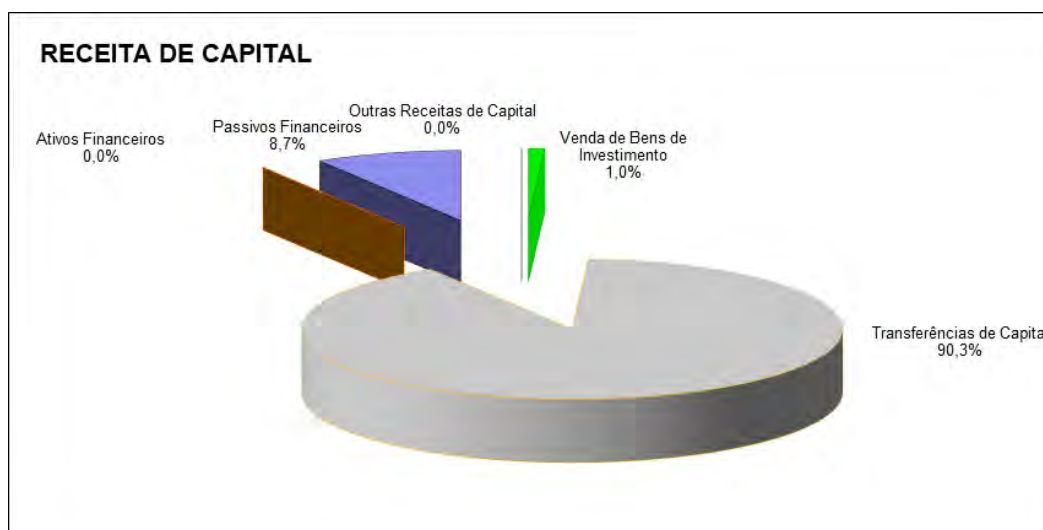

1.1.2. ORÇAMENTO DA DESPESA

Durante o exercício de 2021, o montante global das despesas atingiu o valor de **36 341 624,60 €**, registando um acréscimo em relação ao ano anterior.

1.1.2.1. DESPESAS CORRENTES

A Despesa Corrente reflete toda a despesa paga pelo Município relativa a pessoal, aquisição de bens e serviços, transferências correntes, encargos financeiros com empréstimos, entre outros.

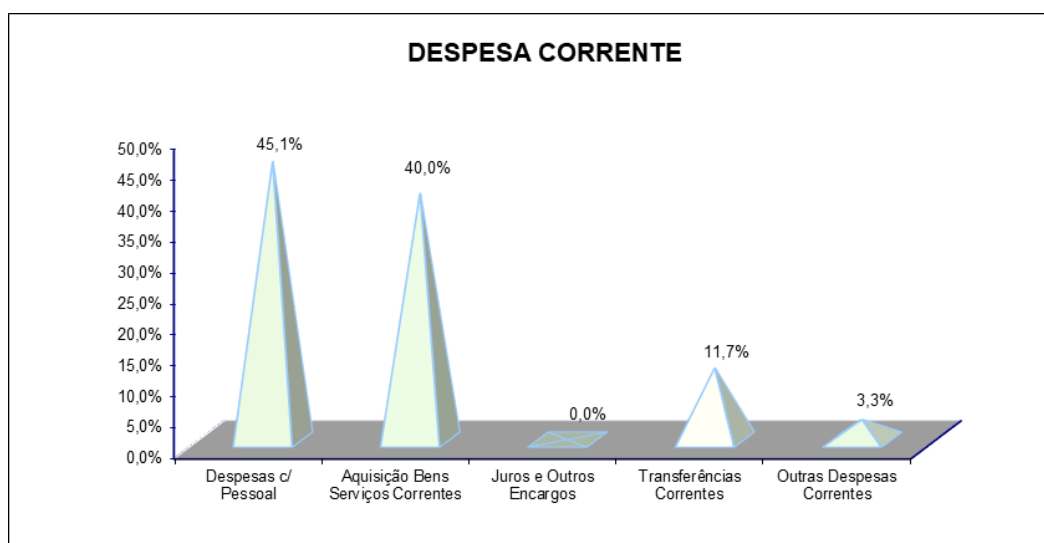

Como se pode verificar pelo gráfico anterior, referente à **despesa corrente**, as rubricas de Despesas com o Pessoal 45,1% e Aquisição de Bens e Serviços Correntes 40% e, assumem os valores mais significativos no cômputo do total da despesa corrente.

No que respeita à despesa com Aquisição de Serviços, podemos destacar as que maior peso tem, tais como:

- Encargos de Instalações, onde são enquadradas as despesas a energia elétrica dos vários edifícios municipais e a iluminação pública;
- Outros Trabalhos Especializados, onde são enquadrados os pagamentos com despesas relativas a serviços técnicos prestados por outras empresas que a autarquia não pode efetuar com os seus meios próprios, como por exemplo, serviços informáticos e trabalhos tipográficos.

Relativamente às transferências correntes, incluem-se nesta classificação as despesas de natureza corrente, decorrentes das transferências efetuados às Juntas de Freguesia do concelho de Ponte de Lima, no âmbito dos protocolos estabelecidos entre as partes, os pagamentos efetuados às associações de municípios, outras instituições sem fins lucrativos e famílias.

1.1.2.2. DESPESAS DE CAPITAL

As Despesas de Capital refletem a despesa efetuada pela autarquia com a Aquisição de Bens de Capital, as Transferências de Capital para as Juntas de Freguesia e outras instituições, com Ativos Financeiros, Passivos Financeiros e Outras Despesas, cujos movimentos são analisados de seguida:

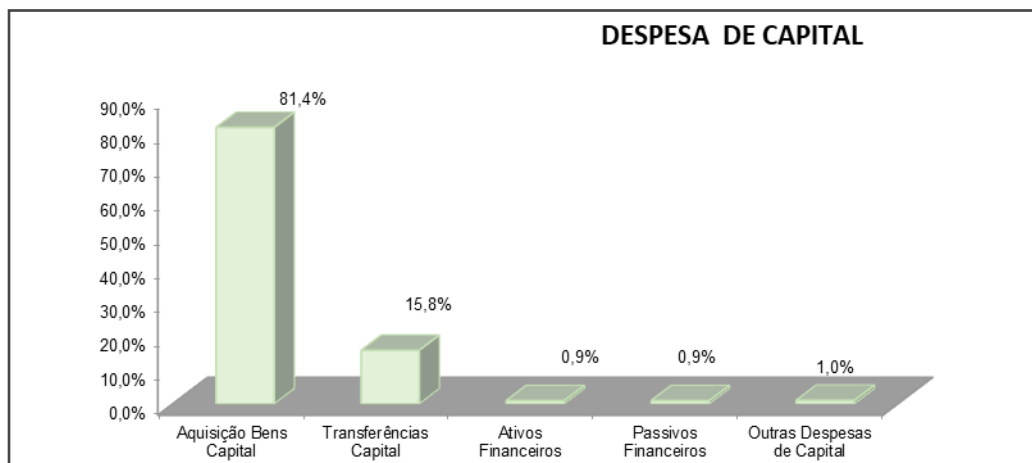

No que concerne às **despesas de capital**, da leitura do gráfico anterior verifica-se que o maior peso recaiu sobre a rubrica de Aquisição de Bens de Capital ao representar 81,4% destas. Nesta classificação são incluídas Investimentos – Edifícios – Instalações Desportivas e Recreativas (despesas com a construção, grandes transformações e ampliação de instalações desportivas e recreativas); Outras Construções e Infra-Estruturas – Viadutos, Arruamentos e Obras Complementares; Investimentos – Edifícios – Outros Edifícios, (nesta classificação são incluídas as despesas com a construção, grandes transformações e ampliação de edifícios que não se enquadrem noutras classificações económicas); aquisição de material de transporte, de equipamento básico, administrativo e de informática.

Conforme demonstra o gráfico anterior a rubrica de Transferências de Capital com 15,8%, de onde se destacam as transferências para as Juntas de Freguesia e para as Instituições.

1.1.3. ANÁLISE GLOBAL

1.1.3.1. ESTRUTURA ORÇAMENTAL

As receitas e as despesas, correntes e de capital, apresentam a seguinte estrutura:

Composição	Valor (Euros)	%
Receitas Correntes	27 687 929,98	80,50
Receitas de Capital	6 685 705,80	19,50
Total da Receita	34 373 635,78	100,00
Despesas Correntes	20 977 382,49	57,70
Despesas de Capital	15 364 242,11	42,30
Total da Despesa	36 341 624,60	100,00

Como aspeto principal da leitura do quadro anterior, refere-se que as receitas correntes superaram as despesas correntes em 6 710 547,49 €, permitindo desta forma suportar uma parcela significativa dos investimentos levados a cabo pelo município, no ano de 2021.

1.1.3.2. REPARTIÇÃO ORGÂNICA

Importa, ainda, referir que a utilização dos meios da autarquia é utilizada pelas várias divisões municipais, conforme os objetivos traçados pelo executivo, com vista a um melhor aproveitamento dos recursos.

Em termos percentuais a intervenção de cada divisão municipal pode observar-se no seguinte gráfico:

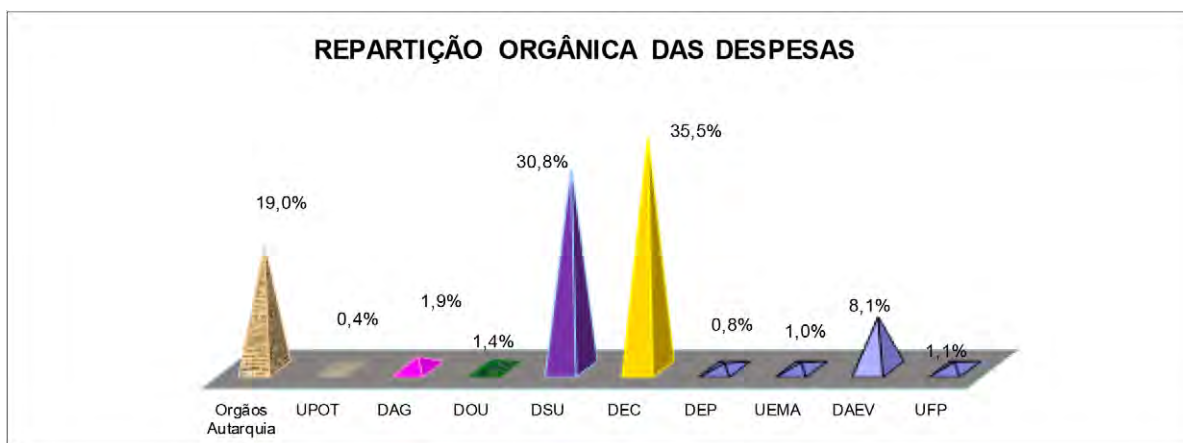

A Divisão de Educação e Cultura (D.E.C), utilizou uma grande percentagem do orçamento autárquico, ao representar o valor de 35,5%, justificado pela promoção das ações do concelho no âmbito da educação, desporto, cultura, ação social e tempos livres. Neste setor estão inseridos os serviços de Educação, Biblioteca e Arquivo, Cultura, Museus, Turismo e Desporto.

Com um peso ligeiramente inferior, mas também importante, a Divisão de Serviços Urbanos (D.S.U) absorveu 30,8% da despesa total, onde estão inseridas a maior parte das obras públicas. Nesta divisão estão integrados os serviços de Rede Viária, Parques e Jardins, Ambiente, Iluminação Pública, Limpeza Urbana etc.

1.1.3.3. EVOLUÇÃO DA EXECUÇÃO DAS RECEITAS E DESPESAS

Unidade: Euro

DESCRIÇÃO	ANOS		
	2019	2020	2021
RECEITAS CORRENTES			
Impostos diretos	6 111 539,34	6 251 880,09	6 692 475,03
Impostos indiretos	136 552,39	130 273,96	861 399,21
Taxas, multas o. penalidades	645 224,66	290 871,22	277 748,12
Rendimentos de propriedade	48 065,65	27 396,26	28 586,26
Transferências correntes	15 048 717,46	16 038 900,63	17 692 228,50
Venda bens serviços correntes	5 122 550,72	1 985 657,98	1 818 608,51
Outras receitas correntes	140 118,48	236 358,48	316 884,35
TOTAL REC. CORRENTES	27 252 768,70	24 961 338,62	27 687 929,98
RECEITAS DE CAPITAL			
Venda bens investimento	186 292,00	56 822,40	64 950,00
Transferências de capital	2 712 840,67	4 782 106,66	6 034 236,10
Ativos financeiros	4 139,19	3 108,90	1 532,37
Passivos financeiros	0,00	1 073 826,58	584 934,81
Outras receitas de capital	51 988,52	39,39	52,52
TOTAL RECEITAS CAPITAL	2 955 260,38	5 915 903,93	6 685 705,80
OUTRAS RECEITAS			
Reposições não abatidas nos pagamentos			
TOTAL GERAL	30 208 029,08	30 877 242,55	34 373 635,78

A leitura dos dados constantes da tabela anterior, permite aferir a evolução da execução das receitas, no período compreendido entre os anos de 2019 a 2021.

No que diz respeito à receita corrente, esta sofreu um acréscimo em relação ao ano anterior, justificado pelo aumento do valor arrecadado na rubrica de transferências correntes e dos impostos diretos.

Ao nível da receita de capital verifica-se um acréscimo em relação ao ano anterior, derivado ao aumento das Transferências de Capital.

Unidade: Euro

DESPESAS CORRENTES	2019	2020	2021
Despesas com o pessoal	9 395 753,59	9 138 745,60	9 458 802,00
Aquisição de bens e serviços	9 971 601,36	7 190 732,43	8 380 588,27
Juros e outros encargos	3 698,92	2 288,55	2 810,86
Transferências correntes	2 641 894,50	2 229 879,68	2 444 866,35
Outras despesas correntes	384 644,70	525 441,62	690 315,01
TOTAL DESPESAS CORRENTES	22 397 593,07	19 087 087,88	20 977 382,49
DESPESAS DE CAPITAL			
Aquisição bens capital	4 798 605,05	9 069 337,23	12 504 893,95
Transferências de capital	1 497 315,79	1 521 055,41	2 422 391,17
Ativos financeiros	227 109,50	0,00	139 927,50
Passivos financeiros	141 413,52	141 585,01	141 724,34
Outras despesas de capital	91 918,79	25 614,75	155 305,15
TOTAL DESPESAS DE CAPITAL	6 756 362,65	10 757 592,40	15 364 242,11
TOTAL GERAL	29 153 955,72	29 844 680,28	36 341 624,60

Ao nível da despesa total, verifica-se um aumento em relação ao ano transato de 21,8%, para a qual contribuiu a despesa corrente em 9,9%.

1.1.3.4. INDICADORES DE ANÁLISE ORÇAMENTAL

Receita própria / Receita total

	2019	2020	2021
RECEITAS PRÓPRIAS (CAP: 01; 02; 03; 04; 05; 07; 08; 09, 11 e 13)	12 446 470,95 €	10 056 235,26 €	10 062 236,37 €
RECEITA TOTAL	30 208 029,08 €	30 877 242,55 €	34 373 635,78 €
<u>Receitas próprias</u> X 100 Receita total	41,2%	32,6%	29,3%

Este indicador mede o peso das receitas controladas diretamente pela Autarquia na receita total.

Transferências correntes e de capital / Receita total

	2019	2020	2021
TRANSFERÊNCIAS	17 761 558,13 €	20 821 007,29 €	23 726 464,60 €
RECEITA TOTAL	30 208 029,08 €	30 877 242,55 €	34 373 635,78 €
<u>Transf. Correntes e Capital</u> X 100 Receita total	58,8%	67,4%	69,0%

Da análise destes dois indicadores verifica-se que a receita da Autarquia tem duas origens distintas, uma provém de recursos próprios e a outra de transferências.

Fundos Municipais correntes e de capital / Receita total

	2019	2020	2021
FUNDOS MUNICIPAIS CORRENTES E DE CAPITAL	13 311 836,00 €	14 540 333,43 €	15 699 516,11 €
RECEITA TOTAL	30 208 029,08 €	30 877 242,55 €	34 373 635,78 €
<u>Fundos Municipais</u> X 100 Receita total	44,1%	47,1%	45,7%

Através deste indicador ficamos a saber o peso das transferências de fundos municipais correntes e de capital na receita total.

Pessoal / Despesa Total

	2019	2020	2021
PESSOAL	9 395 753,59 €	9 138 745,60 €	9 458 802,00 €
DESPESA TOTAL	29 153 955,72 €	29 844 680,28 €	36 341 624,60 €
<u>Pessoal</u> X 100 Despesa total	32,2%	30,6%	26,0%

O rácio acima apresentado mede o peso da despesa com o pessoal na despesa total, os gastos com pessoal registou uma taxa de 26% relativamente à sua representação no total das despesas efetuadas pela autarquia.

Aquisição de Bens de Capital / Despesa Total

	2019	2020	2021
AQUISIÇÃO DE BENS DE CAPITAL	4 798 605,05 €	9 069 337,23 €	12 504 893,95 €
DESPESA TOTAL	29 153 955,72 €	29 844 680,28 €	36 341 624,60 €
<u>Aquisição bens capital</u> x 100 Despesa total	16,5%	30,4%	34,4%

O rácio anterior mede o peso da despesa em "Aquisição de Bens de Capital" na despesa total. Note-se que este rácio deverá ter uma leitura cuidada, na medida em que no capítulo "Aquisição de Bens de Capital" está apenas o investimento direto efetuado pela autarquia, no entanto, cada vez mais o Município tem delegado competências nas Juntas de Freguesia e outras entidades pelo que o rácio seguinte apresenta já o investimento direto e indireto.

Aquisição de Bens de Capital + Transferências de Capital / Despesa Total

	2019	2020	2021
AQ. BENS CAPITAL. + TRANSF.CAPITAL.	6 295 920,84 €	10 590 392,64 €	14 927 285,12 €
DESPESA TOTAL	29 153 955,72 €	29 844 680,28 €	36 341 624,60 €
<u>Aq.bens capital + Transf.capital</u> X 100 Despesa total	21,6%	35,5%	41,1%

Despesas de Funcionamento (pessoal, aquisição bens e serviços correntes, outras despesas correntes) / Despesa Total

	2019	2020	2021
Despesas de Funcionamento	19 751 999,65 €	16 854 919,65 €	18 529 705,28 €
Despesa Total	29 153 955,72 €	29 844 680,28 €	36 341 624,60 €
<u>Despesa de Funcionamento</u> X 100 Despesa total	67,8%	56,5%	51,0%

Este indicador permite verificar o peso das Despesas de Funcionamento na Despesa Total indispensáveis à realização da atividade da Autarquia.

1.1.3.5. EQUILÍBRIO ORÇAMENTAL

Resultado Orçamental	
Receita corrente cobrada	27 687 929,98
Despesa corrente paga	20 977 382,49
Poupança corrente	6 710 547,49
Receita capital cobrada	6 685 705,80
Despesa capital paga	15 364 242,11
Saldo de capital	-8 678 536,31
Receita Total Cobrada	34 373 635,78
Despesa total paga	36 341 624,60
Saldo da gerência anterior	7 334 583,23
Saldo orçamental	5 366 594,41

Tendo em atenção a natureza dos fluxos monetários registados no decorrer do ano de 2021, o Município de Ponte de Lima termina esse ano com um saldo final de **5 366 594,41 €**.

O valor executado no lado da despesa foi superior ao executado ao nível da receita em **1 967 988,82 €**, tendo sido compensado nesse valor pelo saldo que transitou de 2020 para 2021, que se tinha cifrado em **7 334 583,23 €**.

2. SITUAÇÃO ECONÓMICO-FINANCEIRA

No âmbito do SNC-AP, os objetivos do relato financeiro das entidades públicas passam, essencialmente por proporcionar informação útil, para efeitos de responsabilização pela prestação de contas e para a tomada de decisões. As demonstrações financeiras foram preparadas e apresentadas segundo a contabilidade na base do acréscimo, à semelhança do que já acontecia no normativo anterior (POCAL), de acordo com a estrutura concetual e as normas de contabilidade pública do sistema de normalização contabilística para as administrações públicas (SNC-AP).

Passaremos a fazer uma breve análise ao Balanço e da Demonstração de Resultados a 31 de dezembro de 2021.

2.1. BALANÇO

Conforme consta da NCP1, o Balanço deve apresentar os ativos e os passivos classificados em correntes e não correntes. A separação dos ativos e passivos em correntes e não correntes no balanço visa proporcionar informação útil ao distinguir os ativos líquidos que estão continuamente em circulação como capital circulante, dos ativos usados nas operações de longo prazo da entidade. Para além disso, esta separação também pretende evidenciar os ativos que se esperam realizar dentro do ciclo operacional e os passivos que se devem pagar dentro do mesmo período.

Componentes do Ativo	2021	2020
Ativos fixos tangíveis	159 398 905,40	157 543 566,43
Ativos intangíveis	210 363,81	198 445,75
Propriedades de investimento	8 523 256,87	8 725 679,43
Participações financeiras	1 707 298,50	1 707 298,50
Ativo não corrente	169 839 824,58	168 174 990,11
Inventários	50 759,41	49 575,23
Devedores p/ transferências e subsídios não reembolsáveis	4 636 958,88	6 520 722,81
Devedores p/ empréstimos bonificados e subsídios reembolsáveis	14 425,65	15 958,02
Clientes, contribuintes e utentes	174 805,61	184 245,99
Estado e outros entes públicos	254 627,19	240 825,16
Outras contas a receber	4 491 058,60	4 189 198,76
Diferimentos	417,65	417,65
Caixa e depósitos	6 692 728,34	8 270 683,43
Ativo corrente	16 315 781,33	19 471 627,05
Total do ativo	186 155 605,91	187 646 617,16

Em 2021 o ativo do Município de Ponte de Lima atingiu os 186 155 605,91 €, tendo principal destaque os Ativos Fixos Tangíveis que representam 85.63% do total do ativo, de referir que, nas contas de ativos fixos tangíveis se incluem, conforme disposto na NCP5 – Ativos Fixos Tangíveis, os bens que, cumulativamente, são detidos para uso na produção ou fornecimento de bens e serviços ou para fins administrativos, que se espera que sejam usados durante mais de um ano e que não se destinem a ser vendidos ou transformados. Para além disso, incluem as grandes reparações efetuadas aos ativos aqui classificados. Esta conta inclui os bens de domínio público detidos para fornecimento de bens ou serviços, assim como os bens do património histórico, artístico e cultural.

No que respeita às contas de Propriedades de Investimento, estas incluem, conforme definido na NCP8 – Propriedades de Investimento, os terrenos ou edifícios, detidos pela autarquia para obter rendas ou para valorização de capital, ou ambos.

As contas de Ativos intangíveis incluem, em conformidade com a NCP3 – Ativos Intangíveis, os ativos sem substância física, nomeadamente, projetos de desenvolvimento, programas de computador e sistema de informação, propriedade industrial e intelectual.

Quanto às Participações financeiras, estas contas integram as aplicações financeiras de carácter permanente, nomeadamente a participação da autarquia no capital em entidades controladas, associadas e outras.

No que respeita ao Ativo corrente, a rubrica com um peso mais significativo respeita a caixa e depósitos, com 6,6 milhões seguida da conta de Devedores por transferências e subsídios e Outras contas a receber, ambas com um pesos idênticos.

O Município de Ponte de Lima tende a manter uma política de forte investimento público.

Passivo	2021	2020
Provisões	806 910,35	432 068,73
Financiamentos obtidos	1 949 685,46	1 461 657,13
Diferimentos	12 333 441,47	13 133 627,04
Outras contas a pagar	5 678,32	5 678,32
Passivo não corrente	15 095 715,60	15 033 031,22
Credores p/ transferências e subsídios não reembolsáveis	0,00	42 205,69
Fornecedores	1 140 170,20	1 046 854,26
Aditamentos de clientes, contribuintes e utentes	53 520,50	53 520,50
Estado e outros entes públicos	132 997,34	123 520,66
Financiamentos obtidos	96 900,65	138 997,39
Fornecedores de investimento	1 349 443,26	661 690,80
Outras contas a pagar	2 884 638,33	2 667 053,04
Diferimentos	3 568 437,80	2 049 316,70
Passivo corrente	9 226 108,08	6 783 159,04
Total do passivo	24 321 823,68	21 816 190,26

No que respeita ao passivo, o Município de Ponte de Lima encerrou o ano de 2021 com um valor de 24 321 823,68 €, sendo constituído em 62,07% por passivo não corrente e em 37,93% por passivo corrente.

Património Líquido	2021	2020
Património/Capital	103 267 563,66	103 267 563,66
Reservas	33 587 623,61	33 587 623,61
Resultados transitados	-23 292 955,60	-21 889 668,45
Outras variações no património líquido	50 698 459,88	52 035 508,58
Resultado líquido do período	-2 426 909,32	-1 170 600,50
Total Património Líquido	161 833 782,23	165 830 426,90

O Património Líquido da autarquia corresponde ao valor agregado dos ativos, deduzidos dos passivos à data de relato, conforme previsto na Estrutura Concetual do SNC-AP. A Classe 5 engloba assim o património líquido inicial e aumentos e diminuições do mesmo, nomeadamente as resultantes de revalorizações, doações, transferências de património, transferências e subsídios de capital e resultados.

Importa analisar o Património Líquido, que totaliza em 2021 o valor de 161 833 782,23 €, traduzindo-se num decréscimo comparativamente com 2020, esta diminuição decorre, essencialmente, do ajustamento às depreciações acumuladas e ao ajustamento dos subsídios ao investimento, por via de resultados transitados, por via da transição para o normativo do SNC-AP, no âmbito da conversão para o CC2.

2.2. DEMONSTRAÇÃO DE RESULTADOS

Conforme consta da NCP1, a Demonstração de Resultados deve incluir todos os itens de rendimentos e gastos reconhecidos no período de relato, salvo se outra NCP exija o contrário, contribuindo assim para o apuramento do resultado do período.

As contas da Classe 6 – Gastos, abrange as contas de gastos relativos ao período de relato, as quais estão organizadas por naturezas. De acordo com a estrutura concetual do SNC-AP, os gastos correspondem a diminuições no património líquido do período, por contrapartida de aumento de passivos ou redução de ativos, que não resultem de distribuições do património líquido.

As contas da Classe 7 – Rendimentos, abrange as contas de rendimentos relativos ao período de relato, as quais estão organizadas por naturezas. De acordo com a estrutura concetual do SNC-AP, os rendimentos correspondem a aumentos no património líquido.

A autarquia encerrou as contas referentes ao exercício económico de 2021 com um Resultado Líquido do Exercício negativo de 2 426 909,32 €.

Os rendimentos em 2021 foram de 29,9 milhões de euros para um nível de gastos de 32,3 milhões de euros, originando o resultado líquido acima referido.

Gastos	2021	2020
Transferências e subsídios concedidos	5 195 649,53	3 869 281,11
CMVMC	603 100,00	771 984,02
FSE	8 471 361,99	5 668 634,83
Gastos com o pessoal	9 543 665,42	9 300 324,16
Gastos de depreciação e de amortização	7 492 772,63	7 909 194,38
Provisões do período	374 841,62	0,00
Outros gastos	680 366,30	345 727,58
Juros e Gastos Similares	5 249,72	8 808,20
Total	32 367 007,21	27 873 954,28

À semelhança dos anos anteriores, as rubricas que continuam a ter maior peso na estrutura dos gastos são os gastos com o pessoal 29,49% e os fornecimentos e serviços externos 26,17%.

De seguida, passamos para a análise dos rendimentos de 2021:

Rendimentos	2021	2020
Vendas	21 263,16	19 441,65
Prestações de Serviços e concessões	1 792 507,56	1 627 194,67
Impostos contribuições e taxas:	7 676 052,75	6 357 126,57
Impostos diretos	4 687 987,35	4 233 118,03
IMI	3 639 491,00	3 257 944,00
IUC	1 048 496,35	975 174,03
Impostos indiretos	2 713 329,85	1 834 216,19
Mercados e Feiras	0,00	2 816,07
Loteamento e obras	747 032,29	202 944,61
Ocupação de via pública	13 109,56	9 531,96
Publicidade	0,00	6 138,90
IMT	1 950 546,25	1 611 051,65
TDFTH	789,60	423,30
Outros	1 852,15	1 309,70
Taxas, multas e outras penalidades	274 735,55	289 792,35
Juros e rendimentos similares obtidos	1 250,80	24 049,65
Transferências e Subsídios Obtidos	16 847 475,08	15 718 938,37
Imparidade de dividas a receber (perdas e reversões)	0,00	3 097,62
Provisões (aumentos/reduções)	0,00	86 383,00
Outros rendimentos	3 601 548,54	2 867 122,35
Total	29 940 097,89	26 703 353,88

O ano de 2021 ficou incontornavelmente ainda marcado como o ano da pandemia da COVID-19, tendo originado uma profunda crise económica e sanitária mundial/municipal, que obrigou a administração pública a adoção de algumas medidas excecionais de carácter urgente. Como forma de apoiar a economia local no atual contexto de pandemia, nomeadamente os serviços, comércio e restauração foram implementadas medidas especiais de apoio tais como a isenção do pagamento de taxas de ocupação da via pública, incluindo esplanadas, a isenção do pagamento de taxas de publicidade e a isenção das taxas de terrado, nomeadamente para a Feira Quinzenal, Feira das Antiguidades e Velharias e Feira de Artesanato e isenção das rendas devidas pela adjudicação da exploração de edifícios e espaços municipais.

Indicadores Económico Financeiros

Os rácios estabelecem relação entre as contas e os agrupamentos de contas das demonstrações financeiras, como sejam o balanço e a demonstração de resultados, para quantificar fatos, detetar incorreções e fazer comparações no tempo.

Analisando alguns dos indicadores, verifica-se:

Dimensão	Fórmula de Cálculo	Valor
Liquidez	Ativo corrente/Passivo Corrente	1,77
	Ativo corrente-Inventários/Passivo Corrente	1,76
	Disponibilidades/Passivo Corrente	0,73
Rentabilidade	Resultados Operacionais/Volume de Negócios*100	-133,58
	Margem Bruta/Volume de Negócios*100	-32,08
	Resultados Líquidos/Património Líquido*100	-1,50
	Resultados Operacionais/Ativo*100	-1,30
Atividade	Volume de Negócios/Ativo	0,01
	Saldo Médio Inventários/Saldo Médio Custo das Vendas*365	30,72
	Saldo Médio Clientes/Saldo Médio Volume de Negócios*365	35,18
	Saldo Médio Fornecedores/Saldo Médio (Compras + FSE) *365=PMR	48,83
	Saldo Médio (Fornecedores+ Fornecedores Imobilizado) /Saldo Médio (Compras + FSE+ Aquisição de imobilizado) * 365=PMP	26,09
Estrutura Financeira	Património Líquido/Ativo = Autonomia financeira	0,87
	Património Líquido/Passivo = Solvabilidade	6,65
	Resultados Operacionais/Gastos Financeiros	-461,53
	Passivo/Ativo = Endividamento	0,13

O indicador **Autonomia Financeira** reflete a solidez financeira e a capacidade para cumprir as suas obrigações não correntes, ou seja, representa a percentagem dos ativos totais financiados pelos capitais próprios. Quanto maior for o seu valor, menor é o peso dos capitais alheios no financiamento dos ativos.

O rácio de **Solvabilidade** permite avaliar a capacidade de garantir a liquidação do seu passivo com recurso ao seu património líquido, revelando a capacidade da autarquia em fazer face aos seus compromissos, visto que o valor do património líquido é suficiente para cobrir as suas dívidas.

O rácio de **Liquidez Geral** evidencia em que medida as obrigações de curto prazo estão cobertas pelos ativos que podem ser convertidos em "liquidez" no prazo de um ano. Este rácio deve ter um valor superior a 1 o que demonstrará que o valor dos ativos correntes é superior ao valor dos passivos exigíveis a curto prazo. Nestas circunstâncias, o Município encontra-se numa situação de equilíbrio financeiro, mas isto não é sinónimo de inexistência de problemas de liquidez.

O estudo da **Rendibilidade** permite avaliar se o Município é rentável e a eficiência da utilização dos seus recursos. Neste tipo de rácio do Volume de Negócios reflete a sua rendibilidade após terem sido considerados os gastos de exploração, ou seja, de uma forma genérica, quanto é que cada venda contribuiu para a obtenção do resultado do exercício.

2.3. ENDIVIDAMENTO MUNICIPAL

Os limites de endividamento surgiram com a entrada em vigor da Lei n.º 2 de 2007, de 15 janeiro. Houve alteração nos cálculos do limite de endividamento e respetivamente no apuramento da dívida total, de acordo com os artigos 52.º e 54.º da Lei n.º 73/2013 de 3 de setembro, na sua redação atual, bem como, o artigo 97.º da Lei n.º 83-c/2013, de 31 de dezembro.

No quadro seguinte apresentamos a situação no ano de 2021 do Município de Ponte de Lima face ao limite da dívida total. O montante da dívida do Município em 31 de dezembro de 2021, não excede o limite de endividamento.

Apuramento do limite da "Dívida Total" para 2021		
Total da Receita cobrada nos 3 últimos anos		78 051 734,90
Receita Cobrada em 2018	25 837 627,58	
Receita Cobrada em 2019	27 252 768,70	
Receita Cobrada em 2020	24 961 338,62	
Média da Receita		26 017 244,97
1,5 vezes a média da receita corrente líquida cobrada nos 3 últimos anos		39 025 867,45
Apuramento da Dívida Total		
Dívida total operações orçamentais do Município		5 964 393,00
20.2 Credores por Transferências	0,00	
20.4 Credores por Emp. Bonificados e Subs. Reembolsáveis	0,00	
22.1 Fornecedores c/c	660 259,94	
22.5 Fornecedores – Faturas em receção e conferência c/c	479 910,26	
22.6 Fornecedores c/ factoring	0,00	
23 Pessoal	0,00	
24 Estado e outros entes públicos	121 629,85	
25.1.1.1 Empréstimos de curto prazo	0,00	
25.1.1.2 Empréstimos de médio e longo prazo	2 046 586,11	
25.1.3 Locações Financeiras	0,00	
27.1.1 Fornecedores de investimentos c/c	14 492,57	
27.1.2 Fornecedores de investimentos – faturas em receção e conferência	1 334 950,69	
27.1.6 Fornecedores de investimentos c/ factoring	0,00	
27.5 Credores por subscrições não deliberadas-FAM	21 795,53	
27.7 Cauções	1 246 312,71	
27.8.5 Sindicatos	0,00	
27.8.9 Outros Credores	38 455,34	
Valores a Abater		3 396 296,82

Fundo de Apoio Municipal	21 795,53	
Empréstimos não considerados no apuramento da dívida [al. a) do n.º 5 do art. 52.º da Lei n.º 73/2013 de 3 de setembro]	2 046 586,11	
Operações de tesouraria/cauções	1 326 133,93	
FEE – Subvenção reembolsável [al. b) do n.º 5 do art. 52.º da Lei n.º 73/2013 de 3 de setembro]	1 781,25	
Dívida das Entidades relevantes para efeitos de limites da Dívida Total		33 139,31
Comunidade Intermunicipal do Alto Minho	32 943,78	
Associação de Municípios Portugueses do Vinho	195,53	
Associação Portuguesa dos Municípios com Centro Histórico	0,00	
Dívida total do Município em 31-12-2021		2 601 235,49
Capacidade de Endividamento		
Limite da dívida total da Autarquia calculado a 01-01-2021		39 025 867,45
Montante da dívida total em 31-12-2021 (excluindo operações extraorçamentais)		2 601 235,49
Margem Absoluta		36 424 631,96
Margem utilizável (20% – alínea b) do n.º 3 do art.º 52.º)		7 284 926,39
Limite da dívida total da Autarquia em 31-12-2021		9 886 161,88

2.4. CONTABILIDADE DE GESTÃO

A contabilidade de gestão tem-se revelado de extrema importância, uma vez que permite às várias entidades maior rigor na gestão de recursos ao seu dispor, de modo a administrar de forma cada vez mais eficaz, eficiente e económica, tratando-se de um instrumento de gestão interna.

O SNC-AP veio estabelecer a base para o desenvolvimento de um sistema de contabilidade de gestão nas Administrações Públicas, definindo os requisitos gerais para a sua apresentação, dando orientações para sua estrutura e desenvolvimento e prevendo requisitos mínimos para o seu conteúdo e divulgação.

Esta contabilidade deverá facultar informação mais completa, o sistema passa a determinar, além dos custos, também os proveitos e resultados, possibilitando obter indicadores e analisar os desvios para acompanhar e controlar a gestão dos projetos.

Neste segundo ano de aplicação do normativo, marcado com a pandemia da COVID-19, há a noção de que existem situações que carecem de aperfeiçoamento, transitar de uma contabilidade meramente de custos para uma contabilidade mais abrangente, designadamente transpondo para um sistema de contabilidade de gestão, é o grande objetivo, mas ainda temos um longo caminho a percorrer.

Face ao exposto, a aplicação da NCP ainda se encontra em fase de implementação, sendo que a informação que é possível obter da Contabilidade de Gestão é o balancete por analítica, pelo que não nos permite ainda apresentar no relatório de gestão de 2021 o previsto §34 da NCP27.

3. PROPOSTA DE APLICAÇÃO DE RESULTADOS

Propõe-se que o Resultado Líquido do Exercício, no montante negativo de 2.426.909,32 € (dois milhões, quatrocentos e vinte e seis mil, novecentos e nove euros e trinta e dois cêntimos), seja aplicado da seguinte forma:

Transferências para Resultados Transitados

(2 426 909,32 €)

4. DOCUMENTOS DE PRESTAÇÃO DE CONTAS

DOCUMENTOS DE PRESTAÇÃO DE CONTAS			
N.º	DESIGNAÇÃO	SNC-AP	
	DEMONSTRAÇÕES FINANCEIRAS		
1	Reconciliação para balanço de abertura SNC-AP	NCP1	
2	Balanço	NCP1	
3	Demonstração de resultados por natureza	NCP1	
4	Demonstração das alterações no património líquido	NCP1	
5	Demonstração de fluxos de caixa	NCP1	
6	Anexo às demonstrações Financeiras	NCP1	
	DEMONSTRAÇÕES ORÇAMENTAIS		
7	Demonstração do desempenho orçamental	NCP26	
8	Demonstração de execução orçamental da receita	NCP26	
9	Demonstração de execução orçamental da despesa	NCP26	
10	Demonstração de execução do plano plurianual de investimentos	NCP26	
11	Alterações orçamentais da receita	NCP26	
12	Alterações orçamentais da despesa	NCP26	
13	Alterações ao PPI / PAM	NCP26	
14	Operações de tesouraria	NCP26	
15	Contratação administrativa – Situação dos contratos	NCP26	
16	Contratação administrativa – Adjudicações por tipo de procedimento	NCP26	
17	Transferências e subsídios – receita	NCP26	
18	Transferências e subsídios – despesa	NCP26	
	OUTROS DOCUMENTOS		
19	Declaração de compromissos plurianuais	-	-
20	Declaração de pagamentos em atraso	-	
21	Declaração de recebimentos em atraso	-	
22	Certificação legal de contas	-	

4.1. RECONCILIAÇÃO PARA BALANÇO DE ABERTURA SNC-AP – DIVULGAÇÃO TRANSITÓRIA

RECONCILIAÇÃO PARA O BALANÇO DE ABERTURA DE ACORDO COM O SNC-AP										
RUBRICAS DO BALANÇO		Valores conforme normativo anterior	Reconhecimento	Desreconhecimento	Critério de Mensuração	Imparidades / Reversões	Outros	Retificações	Reclassificações	SNC-AP
Código / Conta	Designação	31/12/2020	(3)	(4)	(5)	(6)	(7)	(8)	(9)	(10)=(2)+...-(9)
(1)	(2)	(2)	(3)	(4)	(5)	(6)	(7)	(8)	(9)	(10)
AT1	ATIVO	187 646 617,16 €								187 646 617,16 €
AT11	ATIVOS NÃO CORRENTES	168 174 990,11 €								168 174 990,11 €
B01	Ativos fixos tangíveis	157 543 566,43 €								157 543 566,43 €
B02	Propriedades de investimento	8 725 679,43 €								8 725 679,43 €
B03	Ativos intangíveis	198 445,75 €								198 445,75 €
B04	Ativos biológicos									
B05	Participações financeiras	1 707 298,50 €								1 707 298,50 €
B06	Devedores por empréstimos bonificados e subsídios reembolsáveis									
B54	Clientes, contribuintes e utentes									
B07	Acionistas/sócios/associados									
B08	Diferimentos									
B09	Outros ativos financeiros									
B10	Ativos por impostos diferidos									
B56	Outras contas a receber									
AT12	ATIVOS CORRENTES	19 471 627,05 €								19 471 627,05 €
B11	Inventários	49 575,23 €								49 575,23 €
B12	Ativos biológicos									
B13	Devedores por transferências e subsídios não reembolsáveis	6 520 722,81 €								6 520 722,81 €
B14	Devedores por empréstimos bonificados e subsídios reembolsáveis	15 958,02 €								15 958,02 €
B15	Clientes, contribuintes e utentes	184 245,99 €								184 245,99 €
B16	Estado e outros entes públicos	240 825,16 €								240 825,16 €
B17	Acionistas/sócios/associados									
B18	Outras contas a receber	4 189 198,76 €								4 189 198,76 €
B19	Diferimentos	417,65 €								417,65 €
B20	Ativos financeiros detidos para negociação									
B21	Outros ativos financeiros									
B22	Ativos não correntes detidos para venda									
B23	Caixa e depósitos	8 270 683,43 €								8 270 683,43 €
PL11	PATRIMÓNIO LÍQUIDO	-165 830 426,90 €			-2 746 288,04 €					-168 576 714,94 €
B24	Património/Capital	-103 267 563,66 €								-103 267 563,66 €
B25	Ações (quotas) próprias									
B26	Outros instrumentos de capital próprio									
B27	Prémios de emissão									
B28	Reservas	-33 587 623,61 €								-33 587 623,61 €
B29	Resultados transitados	21 889 668,45 €								21 889 668,45 €
B30	Ajustamentos em ativos financeiros									
B31	Excedentes de revalorização									
B32	Outras variações no património líquido	-52 035 508,58 €			2 746 288,04 €					-49 289 220,54 €
B33	Resultado líquido do período	1 170 600,50 €								1 170 600,50 €
B34	Dividendos antecipados									
B35	Interesses que não controlam									
P1	PASSIVO	-21 816 190,26 €								-21 816 190,26 €
P11	PASSIVO NÃO CORRENTE	-15 033 031,22 €								-15 033 031,22 €
B36	Provisões	-432 068,73 €								-432 068,73 €
B37	Financiamentos obtidos	-1 461 657,13 €								-1 461 657,13 €
B38	Fornecedores de investimentos									
B55	Fornecedores									
B39	Responsabilidades por benefícios pós-emprego									
B40	Diferimentos	-13 133 627,04 €								-13 133 627,04 €
B41	Passivos por impostos diferidos									
B42	Outras contas a pagar	-5 678,32 €								-5 678,32 €
P12	PASSIVO CORRENTE	-6 783 159,04 €								-6 783 159,04 €
B43	Credores por transferências e subsídios não reembolsáveis	-42 205,69 €								-42 205,69 €
B44	Fornecedores	-1 046 854,26 €								-1 046 854,26 €
B45	Adiantamentos de clientes, contribuintes e utentes	-53 520,50 €								-53 520,50 €
B46	Estado e outros entes públicos	-123 520,66 €								-123 520,66 €
B47	Acionistas/sócios/associados									
B48	Financiamentos obtidos	-138 997,39 €								-138 997,39 €
B49	Fornecedores de investimentos	-661 690,80 €								-661 690,80 €
B50	Outras contas a pagar	-2 667 053,04 €								-2 667 053,04 €
B51	Diferimentos	-2 049 316,70 €								-2 049 316,70 €
B52	Passivos financeiros detidos para negociação									
B53	Outros passivos financeiros									
PLIP1	Total Património Líquido e Passivo									

Nota 0 – Continuação de Implementação SNC-AP – IPSAS 33

Em 2020, com a transição do POCAL para o SNC-AP, foram várias as situações que afetaram as demonstrações financeiras do Município. A International Public Sector Accounting Standard (IPSAS) 33 First Time Adoption of Accrual Basis, que estabelece orientações para os processos de adoção pela primeira vez das Normas Internacionais de Contabilidade para o Setor Público, prevê a possibilidade de, em certas circunstâncias de complexidade, o processo de transição ter uma duração até três anos, podendo durante esse período serem reconhecidos e mensurados ativos e passivos relacionados com a adoção do novo referencial contabilístico.

Neste sentido, foi elaborado o balanço de abertura com os ajustamentos de transição efetuados em 2021. O Município continua a dar continuidade à implementação do SNC-AP.

Os ajustamentos de transição reconhecidos na conta 56.4 – Ajustamentos de Transição para o SNC-AP resultam dos subsídios de capital tendo em consideração as novas taxas de depreciação e de amortização constantes no Classificador Complementar 2 – Cadastro e vidas úteis dos ativos fixos tangíveis, intangíveis e propriedades de investimento, dando cumprimento à NCP14.

Em face desta situação, não se verifica comparabilidade nesta rubrica do balanço.

4.2. BALANÇO**BLC – BALANÇO MUNICÍPIO DE PONTE DE LIMA**

PERÍODO		ANO	
2021/01/01 – 2021/12/31		2021	
Rubricas	Notas	Datas	
		2021	2020
ATIVO			
Ativo não corrente		169 839 824,58 €	168 174 990,11 €
Ativos fixos tangíveis	5	159 398 905,40 €	157 543 566,43 €
Propriedades de investimento	8	8 523 256,87 €	8 725 679,43 €
Ativos intangíveis	3	210 363,81 €	198 445,75 €
Participações financeiras	20	1 707 298,50 €	1 707 298,50 €
Ativo corrente		16 315 781,33 €	19 471 627,05 €
Inventários	10	50 759,41 €	49 575,23 €
Devedores por transferências e subsídios não reembolsáveis		4 636 958,88 €	6 520 722,81 €
Devedores por empréstimos bonificados e subsídios reembolsáveis		14 425,65 €	15 958,02 €
Clientes, contribuintes e utentes		174 805,61 €	184 245,99 €
Estado e outros entes públicos		254 627,19 €	240 825,16 €
Outras contas a receber		4 491 058,60 €	4 189 198,76 €
Diferimentos		417,65 €	417,65 €
Caixa e depósitos	1	6 692 728,34 €	8 270 683,43 €
Total Ativo		186 155 605,91 €	187 646 617,16 €
PATRIMÓNIO LÍQUIDO			
Património Líquido		161 833 782,23 €	165 830 426,90 €
Património/Capital		103 267 563,66 €	103 267 563,66 €
Reservas		33 587 623,61 €	33 587 623,61 €
Resultados transitados		-23 292 955,60 €	-21 889 668,45 €
Outras variações no património líquido		50 698 459,88 €	52 035 508,58 €
Resultado líquido do período		-2 426 909,32 €	-1 170 600,50 €
Total Património Líquido		161 833 782,23 €	165 830 426,90 €
PASSIVO			
Passivo não corrente		15 095 715,60 €	15 033 031,22 €
Provisões	15	806 910,35 €	432 068,73 €
Financiamentos obtidos	7	1 949 685,46 €	1 461 657,13 €
Diferimentos		12 333 441,47 €	13 133 627,04 €
Outras contas a pagar		5 678,32 €	5 678,32 €
Passivo corrente		9 226 108,08 €	6 783 159,04 €
Credores por transferências e subsídios não reembolsáveis			42 205,69 €
Fornecedores		1 140 170,20 €	1 046 854,26 €
Adiantamentos de clientes, contribuintes e utentes		53 520,50 €	53 520,50 €
Estado e outros entes públicos		132 997,34 €	123 520,66 €
Financiamentos obtidos	7	96 900,65 €	138 997,39 €
Fornecedores de investimentos		1 349 443,26 €	661 690,80 €
Outras contas a pagar		2 884 638,33 €	2 667 053,04 €
Diferimentos		3 568 437,80 €	2 049 316,70 €
Total Passivo		24 321 823,68 €	21 816 190,26 €
Total Património Líquido e Passivo		186 155 605,91 €	187 646 617,16 €

4.3. DEMONSTRAÇÃO DE RESULTADOS POR NATUREZA**DR – DEMONSTRAÇÃO DE RESULTADOS POR NATUREZA – MUNICÍPIO DE PONTE DE LIMA**

PERÍODO		ANO	
2021/01/01 – 2021/12/31		2021	
Rubricas	Notas	Datas	
		2021	2020
Impostos, contribuições e taxas	14	7 676 052,75 €	6 357 126,57 €
Vendas	13	21 263,16 €	19 441,65 €
Prestações de serviços e concessões	13	1 792 507,56 €	1 627 194,67 €
Transferências e subsídios correntes obtidos	14	16 847 475,08 €	15 718 938,27 €
Custo das mercadorias vendidas e das matérias consumidas	10	-603 100,00 €	-771 984,02 €
Fornecimentos e serviços externos		-8 471 361,99 €	-5 668 634,83 €
Gastos com pessoal		-9 543 665,42 €	-9 300 324,16 €
Transferências e subsídios concedidos		-5 195 649,53 €	-3 869 281,11 €
Imparidade de dívidas a receber (perdas/reversões)			3 097,62 €
Provisões (aumentos/reduções)	15	-374 841,62 €	86 383,00 €
Outros rendimentos	13,14	3 601 548,54 €	2 867 122,35 €
Outros gastos		-680 366,30 €	-345 727,58 €
Resultados antes de depreciações e gastos de financiamento		5 069 862,23 €	6 723 352,43 €
Gastos/reversões de depreciação e amortização	3,5,8	-7 492 772,63 €	-7 909 194,38 €
Resultado operacional (antes de resultados financeiros)		-2 422 910,40 €	-1 185 841,95 €
Juros e rendimentos similares obtidos		1 250,80 €	24 049,65 €
Juros e gastos similares suportados		-5 249,72 €	-8 808,20 €
Resultado antes de impostos		-2 426 909,32 €	-1 170 600,50 €
Resultado líquido do período		-2 426 909,32 €	-1 170 600,50 €

4.4. DEMONSTRAÇÃO DAS ALTERAÇÕES AO PATRIMÓNIO LÍQUIDO

DAPL - DEMONSTRAÇÃO DAS ALTERAÇÕES NO PATRIMÓNIO LÍQUIDO

(MUNICÍPIO DE PONTE DE LIMA)

Período	(Periodicidade Mensal / Período Mensal Após Apuramento dos Resultados)				Ano
01/01/2021					2021
31/12/2021		Visualizar Contas s/ Mov.	Sim	Acumulados	Sim

Designação	Notas	Património Líquido atribuído aos detentores do Património Líquido da entidade que controla											Interesses que não controlam	Total do património líquido
		Capital / Património subscrito	Ações (quotas) próprias	Outros instrum. de capital próprio	Prémios de emissão	Reservas	Resultados transitados	Ajustamentos em ativos financeiros	Excedentes de revalorização	Outras vars. no património líquido	Resultado líquido do período	TOTAL		
POSIÇÃO NO INÍCIO DO PERÍODO (1)		103 267 563,66 €				33 587 623,61 €	-21 889 668,45 €				52 035 508,58 €	-1 170 600,50 €	165 830 426,90 €	165 830 426,90 €
ALTERAÇÕES NO PERÍODO (2)							-1 403 287,15 €				-1 337 048,70 €	1 170 600,50 €	-1 569 735,35 €	-1 569 735,35 €
Ajustamentos de transição de referencial contabilístico							2 746 288,04 €				-2 746 288,04 €			
Alterações de políticas contabilísticas														
Diferenças de conversão de demonstrações financeiras														
Realização do excedente de revalorização														
Excedentes de revalorização e respetivas variações														
Transferências e subsídios de capital											1 409 239,34 €		1 409 239,34 €	1 409 239,34 €
Outras alterações reconhecidas no Património Líquido							-4 149 575,19 €					1 170 600,50 €	-2 978 974,69 €	-2 978 974,69 €
Correção de erros materiais														
RESULTADO LÍQUIDO DO PERÍODO (3)												-2 426 909,32 €	-2 426 909,32 €	-2 426 909,32 €
RESULTADO INTEGRAL (4)=(2)+(3)												-1 256 308,82 €	-3 996 644,67 €	-3 996 644,67 €
OPERAÇÕES COM DETENTORES DE CAPITAL NO PERÍODO (5)														
Subscrições de capital/património														
Entradas para cobertura de perdas														
Outras operações														
Subscrições de prémios de emissão														
POSIÇÃO NO FIM DO PERÍODO (6)=(1)+(2)+(3)+(5)		103 267 563,66 €				33 587 623,61 €	-23 292 955,60 €				50 698 459,88 €	-2 426 909,32 €	161 833 782,23 €	161 833 782,23 €

4.5. DEMONSTRAÇÃO DE FLUXOS DE CAIXA

DFC - DEMONSTRAÇÃO DOS FLUXOS DE CAIXA - MUNICÍPIO DE PONTE DE LIMA

PERÍODO		ANO	
2021/01/01 - 2021/12/31		2021	
C/ VISUALIZAÇÃO DE ACUMULADOS S/ VISUALIZAÇÃO DE CONTAS SEM MOVIMENTO			
Rubricas	Notas	Datas	
		2021	2020
Fluxos de caixa das atividades operacionais			
Recebimentos de clientes		777 420,55 €	614 867,11 €
Recebimentos de contribuintes		7 553 874,24 €	6 382 154,05 €
Recebimentos de transferências e subsídios correntes		16 743 364,39 €	15 737 599,18 €
Recebimentos de utentes		269 158,49 €	286 822,34 €
Pagamentos a fornecedores		-8 410 199,63 €	-6 967 806,95 €
Pagamentos ao pessoal		-8 918 874,76 €	-8 611 836,00 €
Pagamentos de transferências e subsídios		-2 547 823,32 €	-2 229 879,68 €
Caixa gerada pelas operações		5 466 919,96 €	5 211 920,05 €
Outros recebimentos/pagamentos		-3 677 501,14 €	-4 363 074,95 €
Fluxos de caixa das atividades operacionais (a)		1 789 418,82 €	848 845,10 €
Fluxos de caixa das atividades de investimento			
Pagamentos respeitantes a:			
Pagamentos - Ativos fixos tangíveis		-6 599 593,82 €	-3 380 408,96 €
Pagamentos - Ativos intangíveis		-65 033,22 €	-185 582,28 €
Pagamentos - Investimentos financeiros		-139 927,50 €	
Recebimentos provenientes de:			
Recebimentos - Ativos fixos tangíveis		6 950,00 €	5 522,40 €
Recebimentos - Propriedades de Investimento		1 054 843,77 €	1 053 660,32 €
Recebimentos - Investimentos financeiros		1 532,37 €	3 108,90 €
Recebimentos - Transferências de capital		1 932 010,00 €	1 753 692,00 €
Fluxos de caixa das atividades de investimento (b)		-3 809 218,40 €	-750 007,62 €
Fluxos de caixa das atividades de financiamento			
Recebimentos provenientes de:			
Recebimentos - Financiamentos obtidos		584 934,81 €	1 073 826,58 €
Recebimentos - Outras operações de financiamento			2 703,77 €
Pagamentos respeitantes a:			
Pagamentos - Financiamentos obtidos		-139 003,22 €	-138 863,89 €
Pagamentos - Juros e gastos similares		-4 087,10 €	-5 177,41 €
Fluxos de caixa das atividades de financiamento (c)		441 844,49 €	932 489,05 €
Varição de caixa e seus equivalentes (a+b+c)		-1 577 955,09 €	1 031 326,53 €
Efeito das diferenças de câmbio			
Caixa e seus equivalentes de caixa no início do pe		8 270 683,43 €	7 239 356,90 €
Caixa e seus equivalentes de caixa no fim do perío		6 692 728,34 €	8 270 683,43 €
CONCILIAÇÃO ENTRE CAIXA E SEUS EQUIVALENTES E SALDOS DA GERÊNCIA			
Caixa e seus equivalentes de caixa no início do período		8 270 683,43 €	7 239 356,90 €
Saldo da gerência anterior (SGA)		8 270 683,43 €	7 239 356,90 €
SGA De execução orçamental		7 334 583,23 €	6 302 020,96 €
SGA De operações de tesouraria		936 100,20 €	937 335,94 €
Caixa e seus equivalentes de caixa no fim do período		6 692 728,34 €	8 270 683,43 €
Saldo para a gerência seguinte (SGS)		6 692 728,34 €	8 270 683,43 €
SGS De execução orçamental		5 366 594,41 €	7 334 583,23 €
SGS De operações de tesouraria		1 326 133,93 €	936 100,20 €

4.6. ANEXO ÀS DEMONSTRAÇÕES FINANCEIRAS

Nota 1 – Identificação da entidade, período de relato e referencial contabilístico

Passaremos a apresentar a informação relativa à entidade, o período de relato e o referencial contabilístico adotado na preparação das demonstrações financeiras e o organograma.

De seguida apresenta-se a desagregação dos saldos de caixa e seus equivalentes.

Unidade: Euro

Conta	Dez 2021		Dez 2020	
Caixa		4 273,43		1 893,99
Depósitos à ordem		5 277 542,45		7 414 301,59
Depósitos bancários à ordem	5 277 542,45		7 414 301,59	
Outros Depósitos		1 410 912,46		854 487,86
Outros Depósitos	1 410 912,46		854 487,86	
Total		6 692 728,34		7 416 195,58

Identificação

O Município de Ponte de Lima é uma pessoa de direito público, com contribuinte fiscal n.º 506 811 913, com sede na Praça da República, 4990-062 Ponte de Lima.

Contactos: Telefone – 258 900 400 / Fax – 258 900 410 / E-mail – geral@cm-pontedelima.pt

Legislação

Regulamento de Organização dos Serviços do Município de Ponte de Lima, publicada no D.R., 2.ª série, Parte H, n.º 217 de 6 de novembro de 2020.

Estrutura Organizacional

Regulamento de Organização dos Serviços do Município de Ponte de Lima, publicada no D.R., 2.ª série, Parte H, n.º 217 de 6 de novembro de 2020.

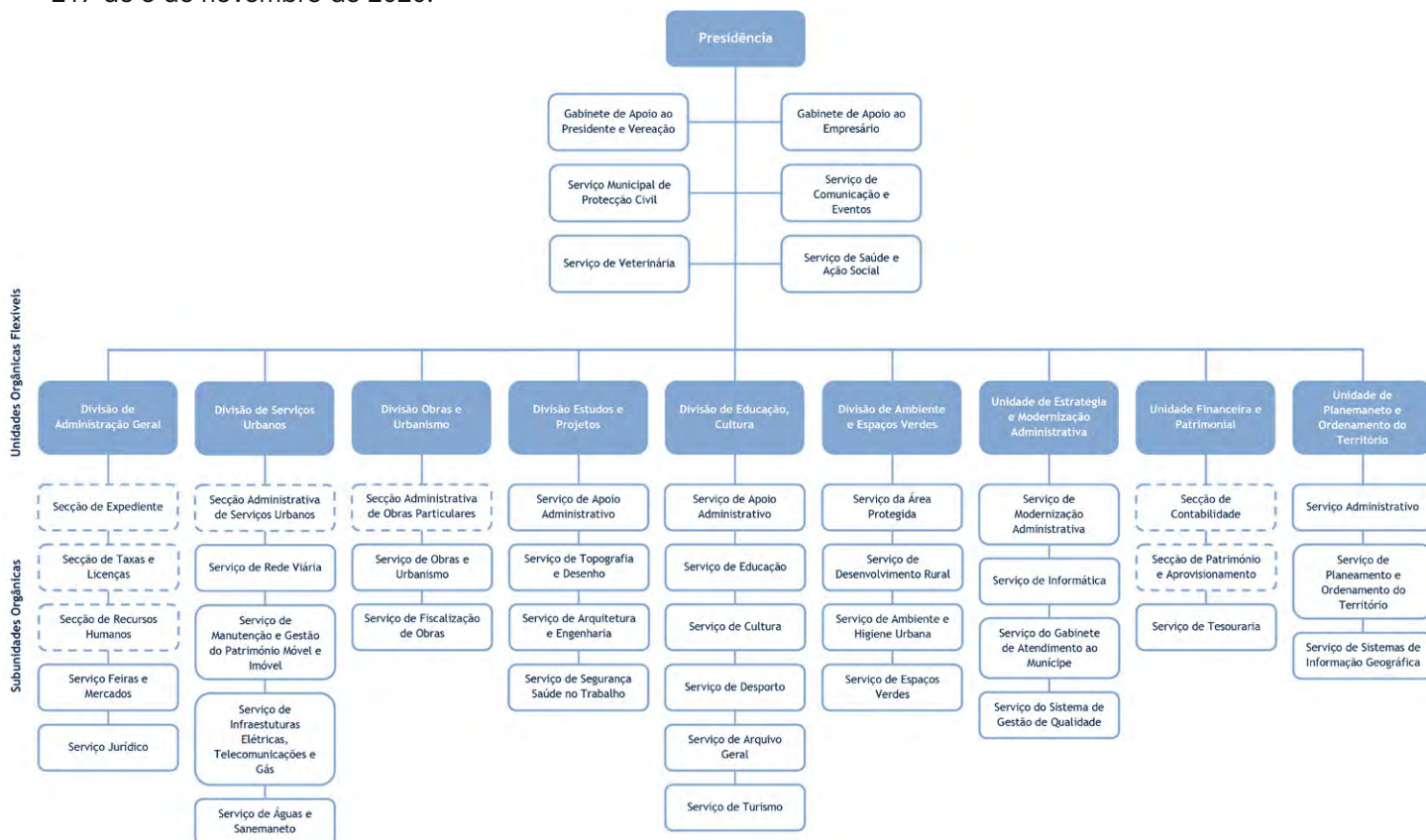

Descrição Sumária das Atividades

O Município de Ponte de Lima é uma autarquia local cujas atividades são direcionadas à concretização das atribuições que lhe estão legalmente conferidas pela Lei n.º 159/99, de 14 de Setembro, através do exercício das competências descritas na Lei n.º 169/99, de 18 de Setembro, com as alterações introduzidas pela Lei n.º 5-A/2002, de 11 de Janeiro.

Composição do Órgão Executivo – de 1 de janeiro a 16 de outubro de 2021

Presidente:

Victor Manuel Alves Mendes

Vereador designado Vice-Presidente:

Mecia Sofia Alves Correia Martins

Vereadores a tempo inteiro:

Paulo Jorge da Cunha Barreiro de Sousa

Vasco Nuno Magalhães Velho de Almeida Ferraz

Restantes Vereadores:

Abel Lima Baptista

Ana Maria Martins Machado

Maria João Lima Moreira Sousa

Composição do Órgão Executivo – de 16 de outubro a 31 de Dezembro de 2021

Presidente:

Vasco Nuno Magalhães Velho de Almeida Ferraz

Vereador designado Vice-Presidente:

Paulo Jorge da Cunha Barreiro de Sousa

Vereador a tempo inteiro:

Gonçalo Miguel Libório Pereira Rodrigues

Vereador a meio tempo:

Carlos Manuel Pinto Correia do Lago

Restantes Vereadores:

Luciano Francisco Borges Pereira

Zita Maria da Costa Fernandes

José Nuno Torres M. Vieira de Araújo

Organização Contabilística

O sistema aplicacional contabilístico, existente no Município de Ponte de Lima, assenta num Sistema de Gestão de Bases de Dados Oracle de uma forma integrada. Os serviços de Contabilidade são únicos e organizados de forma centralizada, na Divisão Administrativa e Financeira e integram as Secções/Serviços de Contabilidade, Património e Aprovisionamento, Tesouraria e Secção de Pessoal.

Desde 2008 está implementada a aplicação de Gestão de Máquinas (Viaturas), Gestão de Atividades, Taxas e Licenças (REN, PUB, FEI), Fiscalização e Contra-Ordenações, Execuções Fiscais, Gestão de Aprovisionamento e Gestão de Património.

Foi implementada a faturação diversa no Centro de Interpretação do Vinho Verde, Centro de Interpretação Militar, Centro de Interpretação do Território, Biblioteca, Arquivo Municipal, Turismo.

Foi desmaterializado o processo de faturação com a implementação do programa ATENDIMENTO e com o programa SigmaDocweb.

No ano de 2018 foi implementada a desmaterialização da requisição de bens/serviços através da aplicação OBM (Gestão de Atividades)/Gestão de Aprovisionamento.

Em 2019 foi implementada a faturação diversa integrados com o POCAL no Festival Internacional de Jardins e no Museu dos Terceiros.

A reforma da contabilidade e contas públicas surge no contexto da necessidade de revisão do modelo de gestão das finanças públicas. A publicação do Sistema de Normalização Contabilística para as Administrações Públicas (SNC-AP), aprovado pelo Decreto-Lei n.º 192/2015, de 11 de setembro, e da nova Lei de Enquadramento Orçamental (LEO), aprovada pela Lei n.º 151/2015, de 11 de setembro, abrem caminho à reforma da gestão pública.

O Decreto-Lei n.º 192/2015 de 11 de setembro referia que durante o ano de 2016 todas as entidades públicas deviam assegurar as condições e tomar as decisões necessárias para a transição para o SNC-AP, no entanto os adiamentos verificados, quer ao nível técnico quer ao nível da disponibilização das soluções informáticas levaram ao atraso deste processo até ao ano de 2020. Em Ponte de Lima, o ano de 2019 foi um ano de muito trabalho e dedicação para que em 2020 esta transição ocorresse de forma a causar o mínimo de transtornos possível, com a publicação em Diário da República, 1.ª Série, n.º 64, no dia 31.03.2020, Lei do orçamento de Estado de 2020, ficou consagrado no n.º 1 do seu artigo 114.º que em 2020, as entidades integradas no subsector da administração local aplicavam o SNC-AP enquanto referencial contabilístico.

Outra Informação Relevante

Indicadores de Gestão

Unidade: Euro

Fundo de Equilíbrio Financeiro (FEF)	12.592.861,00
Fundo Social Municipal (FSM)	989.523,00
Participação Variável no IRS	0,00
Excedente (n.º 3 do art.º 35 da Lei 73/2013, de 3 de setembro)	532.803,00
Participação no IVA	185.122,11
Despesas de investimento no ano anterior ao da gerência em apreciação	9.069.337,23

Ações Inspetivas

No decorrer do ano 2021 mantiveram-se três ações que tiveram início em anos anteriores com as seguintes características:

- Ação Inspetiva: Auditoria ao Município de Ponte de Lima – Controlo do Endividamento e da Situação Financeira
Entidade – Inspeção-Geral das Finanças

Período – 03/07/2019 – a decorrer

Processo – 2019/238/A9/588

- Ação Inspetiva: Auditoria ao Município de Ponte de Lima – Controlo do Urbanismo

Entidade – Inspeção-Geral das Finanças

Período – 14/12/2015 – a decorrer

Processo – 2015/185/A5/1119

- Ação Inspetiva: Auditoria ao Município de Ponte de Lima – Contratação Pública

Entidade – Inspeção-Geral das Finanças

Período – 03/06/2016 – a decorrer

Processo – 2016/235/A5/585

Nota2 – Principais políticas contabilísticas, alterações nas estimativas contabilísticas e erros

As demonstrações financeiras foram elaboradas em conformidade com o Sistema de Normalização Contabilística para as Administrações Públicas, SNC-AP, aprovado pelo Decreto-Lei n.º 192/2015, de 11 de setembro, e foram aplicadas as Normas de Contabilidade Pública (NCP) relevantes para a autarquia.

As (IPSAS) 33, que estabelece orientações para os processos de adoção pela primeira vez das Normas Internacionais de Contabilidade para o Setor Público, prevê a possibilidade de, em certas circunstâncias de complexidade, o processo de transição ter uma duração até três anos, podendo durante esse período serem reconhecidos e mensurados ativos e passivos relacionados com a adoção do novo referencial contabilístico, foi elaborado o balanço de abertura de forma a dar continuidade a implementação do SNC-AP.

Face ao exposto, o Município de Ponte de Lima aplicou a prerrogativa do período mais alargado de transição para a aplicação da NCP4 – Acordos de Concessão de Serviços, no que respeita ao contrato de concessão celebrado com a EDP Distribuição, atualmente E-Redes, por falta de informação acerca do valor dos ativos e dos passivos a reconhecer e que dependem de informação do próprio concessionário.

Ativos fixos tangíveis e propriedades de investimento

Todos os bens do ativo tangível e propriedades de investimento foram mensurados pelo seu custo de aquisição. Foram efetuadas reclassificações contabilísticas, com impacto na vida útil de edifícios e outras construções e subsequentemente nas amortizações acumuladas, tendo por base o preconizado no Classificador Complementar 2 (CC2).

As depreciações adotadas correspondem à desvalorização normal dos ativos fixos, decorrentes do gasto com a sua utilização, considerando a vida útil de referência que consta no CC2.

Ativos intangíveis

Os ativos Intangíveis encontram-se registados ao custo de aquisição. Observa-se o disposto na respetiva NCP, na medida em que só são reconhecidos se for provável que deles advenham benefícios económicos futuros, sejam controláveis e se possa medir razoavelmente o seu valor.

Depreciações e amortizações

As depreciações e amortizações correspondem à desvalorização normal dos ativos fixos, decorrentes do gasto com a sua utilização, utilizando o método das quotas constantes (ou da linha reta), considerando a vida útil prevista no CC2 de bens imóveis e móveis sujeitos à atualização. Foi efetuada a conversão das depreciações e amortizações segundo a nova vida útil prevista no CC2 de bens imóveis e móveis sujeitos à atualização.

Contas a receber

As contas a receber de clientes e outros devedores são reconhecidas inicialmente ao justo valor, sendo subsequentemente mensuradas ao custo amortizado, utilizando o método da taxa efetiva, deduzido das perdas por imparidade. A imparidade das contas a receber é estabelecida quando há evidência objetiva de que a autarquia não receberá a totalidade dos montantes em dívida conforme as condições originais das suas contas a receber.

Inventários

A mensuração de inventários foi efetuada pelo custo de aquisição. O sistema de inventário adotado é o permanente, mensurado ao custo médio ponderado.

Contas a pagar

As contas a pagar são reconhecidas pelo seu justo valor, resultante de faturas ou documentos similares remetidos à autarquia, contratos, protocolos e outros similares celebrados. São ainda registados os valores a pagar no ano seguinte que resultam de apuramento efetuado assente no histórico de informação contabilística existente na autarquia.

Erros materiais de períodos de anteriores

Não se aplica

Nota 3 – Ativos intangíveis

Em 2021, o movimento ocorrido na quantia escriturada dos ativos intangíveis encontra-se nos quadros seguintes.

Rubrica	Designação	Quantia escriturada inicial	Variações							Quantia escriturada final	
			Adições	Transferências internas à entidade	Revalorizações	Reversões de perdas por imparidade	Perdas por imparidade	Amortizações por período	Diferenças cambiais		Diminuições
	Ativos Intangíveis	198 445,75 €	32 075,94 €	-4 551,10 €				-15 606,78 €			210 363,81 €
AI1	Ativos intangíveis de domínio público, património histórico, artístico e cultural										
AI2	Goodwill										
AI3	Projetos de desenvolvimento	11 660,00 €		18 928,47 €				-15 139,49 €			15 448,98 €
AI4	Programas de computador e sistemas de informação										
AI5	Propriedade industrial e intelectual	491,41 €	664,74 €					-467,29 €			688,86 €
AI6	Outros										
AI7	Ativos intangíveis em curso	186 294,34 €	31 411,20 €	-23 479,57 €							194 225,97 €
TOTAL		198 445,75 €	32 075,94 €	-4 551,10 €				-15 606,78 €			210 363,81 €

Rubrica	Designação	Adições									
		Internas	Compra	Cessão	Transferência ou troca	Doação, herança, legado/perdido a favor do estado	Dação em pagamento	Locação financeira	Fusão, cisão, reestruturação	Outras	Total
	Ativos Intangíveis		32 075,94 €								32 075,94 €
AI1	Ativos intangíveis de domínio público, património histórico, artístico e cultural										
AI2	Goodwill										
AI3	Projetos de desenvolvimento										
AI4	Programas de computador e sistemas de informação										
AI5	Propriedade industrial e intelectual		664,74 €								664,74 €
AI6	Outros										
AI7	Ativos intangíveis em curso		31 411,20 €								31 411,20 €
TOTAL			32 075,94 €								32 075,94 €

Rubrica	Designação	Diminuições				
		Alienação a título oneroso	Transferência ou troca	Fusão, cisão, reestruturação	Outras	Total
	Ativos Intangíveis					
A11	Ativos intangíveis de domínio público, património histórico, artístico e cultural					
A12	Goodwill					
A13	Projetos de desenvolvimento					
A14	Programas de computador e sistemas de informação					
A15	Propriedade industrial e intelectual					
A16	Outros					
A17	Ativos intangíveis em curso					
	TOTAL					

Nota 4 – Acordos de concessão de serviços: concedente

No quadro seguinte encontra-se descrito o contrato de concessão, com os elementos fundamentais. Não há lugar a qualquer pagamento, há sim lugar a recebimento.

Acordos de concessão de serviço	Concessionário	NIPC	Objeto concessão	Período de concessão	Pagamento ao concessionário
Contrato de concessão de distribuição de energia elétrica em baixa tensão	EDP, S.A.	504394029	Distribuição de energia elétrica em baixa tensão	20 anos	---

O Município de Ponte de Lima é concedente num contrato de concessão de distribuição de energia elétrica em baixa tensão no perímetro municipal, com a EDP Distribuição, atualmente E-Redes.

De acordo com a NCP4 – Acordos de concessão de serviços o Município deveria reconhecer nas suas Demonstrações Financeiras os equipamentos e as infraestruturas que estão associadas ao fornecimento de redes de distribuição de energia elétrica em Baixa Tensão assim como os que estão associados à Iluminação Pública, que se encontram a ser geridos pela concessionária EDP Distribuição, atualmente E-Redes. No entanto, e apesar de estarmos perante um contrato de concessão entre o município e a EDP, não é possível proceder ao reconhecimento dos Ativos e dos Passivos relacionados, dada a impossibilidade na identificação e mensuração destes ativos e destes passivos à data de 31/12/2021, pelo que, tal como referido na nota 2 não foi possível dar cumprimento à NCP4.

Nota 5 – Ativos fixos tangíveis

Os bens do ativo fixo tangível foram mensurados pelo seu custo, o gasto de depreciação dos ativos inicia quando fica disponível para uso e cessa quando o ativo é desreconhecido. A autarquia utiliza o método das quotas constantes (ou da linha reta) para calcular as depreciações.

Em 2021, o movimento ocorrido na quantia escriturada dos ativos tangíveis encontra-se de seguida.

Ativos Fixos Tangíveis	Quantia escriturada inicial	Variações no período								Quantia escriturada final
		Adições	Transferências internas à entidade	Revalorizações	Reversões de perdas por imparidade	Perdas por imparidade	Depreciações do período	Diferenças cambiais	Diminuições	
Bens de domínio público, património histórico, artístico e cultural	44 528 433,27 €	7 779 856,66 €	1 962 782,29 €				-5 060 287,74 €		-833,91 €	49 209 950,57 €
Terrenos e recursos naturais	6 393 745,55 €									6 393 745,55 €
Edifícios e outras construções			2 117 893,81 €				-823 188,67 €			1 294 705,14 €
Infraestruturas	27 865 455,22 €	3 500,00 €	1 768 735,19 €				-4 237 099,07 €			25 400 591,34 €
Património histórico, artístico e cultural										
Outros										
Bens de domínio público em curso	10 269 232,50 €	7 776 356,66 €	-1 923 846,71 €						-833,91 €	16 120 908,54 €
Ativos fixos em concessão										
Terrenos e recursos naturais										
Edifícios e outras construções										
Infraestruturas										
Património histórico, artístico e cultural										
Ativos fixos em concessão em curso										
Outros ativos fixos tangíveis	113 015 133,16 €	5 426 577,22 €	-2 956 549,08 €				-5 091 599,60 €		-204 606,87 €	110 188 954,83 €
Terrenos e recursos naturais	28 101 483,77 €								-52 738,95 €	28 048 744,82 €
Edifícios e outras construções	61 537 306,22 €	818 847,81 €	8 307 219,37 €				-4 322 479,52 €			66 340 893,88 €
Equipamento básico	1 728 307,42 €	626 420,51 €					-464 470,69 €		-29 867,11 €	1 860 390,13 €
Equipamento de transporte	287 220,71 €	4 051,62 €					-27 516,50 €		-87 922,69 €	175 833,14 €
Equipamento administrativo	44 877,04 €	19 764,40 €					-14 647,41 €			49 994,03 €
Equipamentos biológicos										
Outros	665 070,48 €	663 997,21 €					-262 485,48 €		-104,79 €	1 066 477,42 €
Ativos fixos tangíveis em curso	20 650 867,52 €	3 293 495,67 €	-11 263 768,45 €						-33 973,33 €	12 646 621,41 €
TOTAL	157 543 566,43 €	13 206 433,88 €	-993 766,79 €				-10 151 887,34 €		-205 440,78 €	159 398 905,40 €

Nota: A coluna das depreciações do período inclui ainda todos os outros registos efetuados no ano de 2021.

Ativos Fixos Tangíveis	Adições										
	Internas	Compra	Cessão	Transferência ou troca	Expropriação	Doação, herança, legado ou perdido a favor do estado	Doação em pagamento	Locação financeira	Fusão, cisão, reestruturação	Outras	Total
Bens de domínio público, património histórico, artístico e cultural		7 779 856,66 €									7 779 856,66 €
Terrenos e recursos naturais											
Edifícios e outras construções											
Infraestruturas		3 500,00 €									3 500,00 €
Património histórico, artístico e cultural											
Outros											
Bens de domínio público em curso		7 776 356,66 €									7 776 356,66 €
Ativos fixos em concessão											
Terrenos e recursos naturais											
Edifícios e outras construções											
Infraestruturas											
Património histórico, artístico e cultural											
Ativos fixos em concessão em curso											
Outros ativos fixos tangíveis		5 426 577,22 €									5 426 577,22 €
Terrenos e recursos naturais											
Edifícios e outras construções		818 847,81 €									818 847,81 €
Equipamento básico		626 420,51 €									626 420,51 €
Equipamento de transporte		4 051,62 €									4 051,62 €
Equipamento administrativo		19 764,40 €									19 764,40 €
Equipamentos biológicos											
Outros		663 997,21 €									663 997,21 €
Ativos fixos tangíveis em curso		3 293 495,67 €									3 293 495,67 €
TOTAL		13 206 433,88 €									13 206 433,88 €

PRESTAÇÃO DE CONTAS 2021

Ativos Fixos Tangíveis	Diminuições					
	Alienação a título oneroso	Transferência ou troca	Devolução ou reversão	Fusão, cisão, reestruturação	Outras	Total
Bens de domínio público, património histórico, artístico e cultural					-833,91 €	-833,91 €
Terrenos e recursos naturais						
Edifícios e outras construções						
Infraestruturas						
Património histórico, artístico e cultural						
Outros						
Bens de domínio público em curso					-833,91 €	-833,91 €
Ativos fixos em concessão						
Terrenos e recursos naturais						
Edifícios e outras construções						
Infraestruturas						
Património histórico, artístico e cultural						
Ativos fixos em concessão em curso						
Outros ativos fixos tangíveis	-153 667,20 €				-50 939,67 €	-204 606,87 €
Terrenos e recursos naturais	-52 738,95 €					-52 738,95 €
Edifícios e outras construções						
Equipamento básico	-13 005,56 €				-16 861,55 €	-29 867,11 €
Equipamento de transporte	-87 922,69 €					-87 922,69 €
Equipamento administrativo						
Equipamentos biológicos						
Outros					-104,79 €	-104,79 €
Ativos fixos tangíveis em curso					-33 973,33 €	-33 973,33 €
TOTAL	-153 667,20 €				-51 773,58 €	-205 440,78 €

Nota 6 – Locações

O Município de Ponte de Lima não tem contratos de locação financeira.

Nos quadros seguintes constam os contratos de locação operacional em que o Município de Ponte de Lima é locador.

Bens Locados	Valor do contrato	Pagamentos efetuados acumulados				Futuros pagamentos mínimos				Valor presente dos futuros pagamentos mínimos
		Período		Acumulado		Até 1 ano	Entre 1 e 5 anos	Superior a 5 anos	Total	
		Pagamentos mínimos	Rendas contingentes	Pagamentos mínimos	Rendas contingentes					
Aluguer de Equipamentos multifunções e de impressão com serviço de impressão, digitalização e cópia.	92 197,61	27 512,99	0,00	63 224,34	0,00	28 973,27	0,00	0,00	28 973,27	28 973,27
Aluguer de camião com grua e viatura com cesta extensível	37 638,00	37 638,00	0,00	38 638,00	0,00	0,00	0,00	0,00	0,00	0,00
Aquisição e locação de equipamentos para o pavilhão de Feiras e Exposições	36 900,00	36 900,00	0,00	36 900,00	0,00	0,00	0,00	0,00	0,00	0,00
Total	166 735,61	102 050,99	0,00	138 762,34	0,00	28 973,27	0,00	0,00	28 973,27	28 973,27

Nota 7 – Custos de empréstimos obtidos

Não aplicável.

Nota 8 – Propriedades de investimento

As propriedades de investimento são mensuradas ao custo. O custo de aquisição compreende o seu preço de compra e quaisquer outros gastos que lhe sejam diretamente imputáveis.

Rubrica	Designação	Quantia escriturada inicial	Variações							Quantia escriturada final	Gastos do período	Rendimentos do período	
			Adições	Transferências internas à entidade	Depreciações do Período	Perdas por imparidade	Reversões perdas por imparidade	Diferenças cambiais	Diminuições			Rendas	Outras
	Propriedades de Investimento	8 725 679,43 €			-202 422,56 €					8 523 256,87 €			
PI1	Bens de domínio público												
PI2	Terrenos e recursos naturais	18 452,00 €								18 452,00 €			
PI3	Edifícios e outras construções	8 707 227,43 €			-202 422,56 €					8 504 804,87 €			
PI4	Outras propriedades de investimento												
PI5	Propriedades de Investimento em curso												
	TOTAL	8 725 679,43 €			-202 422,56 €					8 523 256,87 €			

Entidade:	MUNICÍPIO DE PONTE DE LIMA
-----------	----------------------------

Ano:	2021
Data de Emissão:	23/03/2022

PROPRIEDADES DE INVESTIMENTO com taxas de depreciação atuais e utilização

Identificação dos Bens						Aquisição		Utilização	TX AM	Valor Aquisição	Valor Patrimonial	Valor Actual	Valor Contabilístico	Amortizações Acumuladas	
CC	Nr. Inv.	Referencia	Classificação F. Patrimonial	Classificação Analítica	Descrição	Data	Tipo								
4221	88376	ART.1217-U	2	42.2.1	91.04.01.113	na rua Nova de S.João nº36 na freguesia de Arca e PONTE DE LIMA	29/12/2016	013	Habitação	2,00%	137 819,92 €	137 819,92 €	137 819,92 €	121 281,53 €	16 538,39 €
4229	30491	ART.142-U	2	42.2.9	91.03.01.059	EDIFÍCIO ESCOLAR DO 1º.CEB DE REGUEIRA - CABRAÇÃO	12/07/2000	09	Alojamento Local	1,00%	0,00 €	34 501,85 €	135 579,33 €	91 834,39 €	43 744,94 €
4229	30515	ART.928-U (ex-243)	2	42.2.9	91.03.01.023	EDIFÍCIO ESCOLAR DO 1º.CEB sito em Rio Velho na freguesia de FONTÃO	12/07/2000	09	Serviços	1,00%	0,00 €	90 841,07 €	90 841,07 €	0,00 €	90 841,07 €
4229	37898	ART.10-U (ex-334)	2	42.2.9	91.04.01.038	com anexo sito no lugar de Santas na freguesia de FORNELOS	01/01/2002		Serviços	1,00%	0,00 €	172 085,27 €	433 463,97 €	264 108,57 €	169 355,40 €
4229	38381	ART. 1415-U (ex-A)	2	42.2.9	91.05.01.049	POR 3 torres para serviços, 1 habitação, 5 arrecadações, 1 estacionamento, 1 mercado e 40 lojas	01/01/2002	01	Serviços/Comércio	1,00%	0,00 €	0,00 €	4 852 566,24 €	4 044 543,80 €	808 022,44 €
4229	38806	ART.1132-U	2	42.2.9	91.04.01.048	CASA DE R/C, 1º E 2º ANDAR sito na rua Dr. Cândido da Cruz nº15 na freguesia de Arca e PONTE DE LIMA	05/03/2002		Serviços	1,00%	0,00 €	36 661,65 €	36 661,65 €	0,00 €	36 661,65 €
4229	43583	ART. 2068-U	2	42.2.9	91.04.01.045	EDIFÍCIO DE R/C E 1º ANDAR DESTINADO A "RESTAURANTE MARINA" EM ARCOZELO	21/10/2004	01	Serviços	2,00%	246 743,64 €	246 743,64 €	246 743,64 €	157 915,94 €	88 827,70 €
4229	55830	ART. 266-U	3	42.2.9	91.04.01.088	sementes e parque de máquinas, escritório, sala de reuniões e 2 casas de banho designado de "EX-	15/01/2008	09	Serviços	10,00%	33 800,00 €	33 800,00 €	167 726,89 €	124 781,17 €	42 945,72 €
4229	56989	ART. 1318-U	2	42.2.9	91.05.01.068	Fracção nº10 destinada a comércio no Parque de estacionamento junto ao Hospital de Ponte de Lima	12/09/2008	01	Comércio	2,00%	51 701,29 €	51 701,29 €	51 701,29 €	37 224,92 €	14 476,37 €
4229	56990	ART. 1318-U	2	42.2.9	91.05.01.068	Fracção nº12 destinada a comércio no Parque de estacionamento junto ao Hospital de Ponte de Lima	12/09/2008	01	Comércio	2,00%	51 701,29 €	51 701,29 €	51 701,29 €	37 224,92 €	14 476,37 €
4221	56991	ART. 1318-U	2	42.2.1	91.05.01.068	Fracção nº20 destinada a serviços no Parque de estacionamento junto ao Hospital de Ponte de Lima	12/09/2008	01	Serviços	2,00%	449 099,58 €	449 099,58 €	453 885,08 €	326 940,82 €	126 944,26 €
4229	56992	ART. 1318-U	2	42.2.9	91.05.01.068	Fracção nº28 destinada a comércio no Parque de estacionamento junto ao Hospital de Ponte de Lima	12/09/2008	013	Comércio	2,00%	65 932,01 €	65 932,01 €	65 932,01 €	47 471,05 €	18 460,96 €
4229	56993	ART. 1318-U	2	42.2.9	91.05.01.068	Fracção nº30 destinada a comércio no Parque de estacionamento junto ao Hospital de Ponte de Lima	12/09/2008	013	Comércio	2,00%	21 466,50 €	21 466,50 €	21 466,50 €	15 455,88 €	6 010,62 €
4229	56994	ART. 1318-U	2	42.2.9	91.05.01.068	Fracção nº32 destinada a comércio no Parque de estacionamento junto ao Hospital de Ponte de Lima	12/09/2008	013	Comércio	2,00%	23 644,89 €	23 644,89 €	23 644,89 €	17 024,32 €	6 620,57 €
4229	56995	ART. 1318-U	2	42.2.9	91.05.01.068	Fracção nº34 destinada a comércio no Parque de estacionamento junto ao Hospital de Ponte de Lima	12/09/2008	013	Comércio	2,00%	8 210,03 €	8 210,03 €	8 210,03 €	5 911,22 €	2 298,81 €
4221	56996	ART. 1318-U	2	42.2.1	91.05.01.068	Fracção nº36 destinada a serviços no Parque de estacionamento junto ao Hospital de Ponte de Lima	12/09/2008	013	Comércio	2,00%	5 254,42 €	5 254,42 €	5 254,42 €	3 783,18 €	1 471,24 €
4221	70894	ART. 731/A-U	2	42.2.1	91.05.01.009	estacionamento na cave, sito no LOTE 1 no lugar de Poço de Cabaços na freguesia de FEITOSA (cedência	29/12/2011	014	Serviços	2,00%	103 250,00 €	103 250,00 €	103 250,00 €	80 535,00 €	22 715,00 €
4229	71739	ART. 248-U		42.2.9	91.04.01.091	Edifício de r/c com anexo destinado à RESTAURANTE sito no lugar de Sobrada na freguesia de RENDUFE	04/06/2012	013	Serviços	2,00%	355 691,80 €	355 691,80 €	355 691,80 €	284 553,43 €	71 138,37 €
4229	76890	ART.237-U		42.2.9	91.04.01.047	Carvalha na freguesia de LABRUJÓ, RENDUFE E VILAR DO MONTE	02/07/2013	013	Alojamento Local	1,00%	48 729,21 €	48 729,21 €	48 729,21 €	44 343,59 €	4 385,62 €
4229	78667	ART.735-U (ex-607)	2	42.2.9	91.04.01.100	DE EXPOSIÇÕES DE PRODUTOS REGIONAIS DA QUINTA DE PENTIEIROS* sito na rua de Pentieiros nº	27/12/2013	013	Serviços	2,00%	320 908,78 €	320 908,78 €	320 908,78 €	263 145,19 €	57 763,59 €
4229	78710	ART. 1130-U		42.2.9	91.04.01.018	1º andar a ADRIIL com entrada pela rua do Carrazido nº1 a 7 e a Panilima no r/c com entrada pela rua	09/05/2013	09	Serviços/Comércio	1,00%	157 121,34 €	157 121,34 €	157 121,34 €	0,00 €	157 121,34 €
4229	79422	ART.2745-U	2	42.2.9	91.04.01.050	sito no Largo da Alegria nº11 a 19 na freguesia de ARCOZELO	27/12/2013	013	Alojamento	1,00%	692 603,11 €	692 603,11 €	692 603,11 €	536 767,39 €	155 835,72 €

Identificação dos Bens						Aquisição		Utilização	TX AM	Valor Aquisição	Valor Patrimonial	Valor Actual	Valor Contabilístico	Amortizações Acumuladas	
CC	Nr. Inv.	Referencia	Classificação F. Patrimonial	Classificação Analítica	Descrição	Data	Tipo								
4229	79432	ART.2746-U	2	42.2.9	91.04.01.053	24º sítio no Largo da Alegria nº36, 37, 38 e 39 na freguesia de ARCOZELO	27/12/2013	013	Alojamento	1,00%	445 747,94 €	445 747,94 €	445 747,94 €	345 454,64 €	100 293,30 €
4229	80785	ART. 165-U	2	42.2.9	91.04.01.051	rés do chão com 3 divisões sítio no lugar da Costa na freguesia de VILAR DO MONTE	08/09/2014	013	Alojamento Local	1,00%	64 613,12 €	64 613,12 €	64 613,12 €	48 145,73 €	16 467,39 €
4229	80786	ART. 426-U	2	42.2.9	91.04.01.107	chão com 3 divisões sítio em Casal Pedro na freguesia de RENDUFE	09/09/2014	013	Alojamento Local	1,00%	79 095,50 €	79 095,50 €	79 095,50 €	56 948,78 €	22 146,72 €
4229	80787	ART. 426-U	2	42.2.9	91.04.01.108	com 3 divisões sítio em Casal Pedro na freguesia de RENDUFE	09/09/2014	013	Alojamento Local	1,00%	79 095,50 €	79 095,50 €	79 095,50 €	56 948,78 €	22 146,72 €
4229	80788	ART.2370-U	2	42.2.9	91.04.01.052	chão com 5 divisões sítio no lugar da Vacariça em REFOIOS	09/09/2014	013	Alojamento Local	1,00%	23 558,15 €	23 558,15 €	23 558,15 €	17 554,12 €	6 004,03 €
4229	80830	ART.1131-U		42.2.9	91.04.01.049	TURIHAB sítio na rua Dr.Cândido da Cruz na freguesia de Arca e PONTE DE LIMA	11/09/2014	01	Serviços	5,00%	0,00 €	52 373,78 €	52 373,78 €	0,00 €	52 373,78 €
4229	82844	ART. 1201-U	2	42.2.9	91.04.01.035	sítio na Praceta Fernão de Magalhães, nº 77,79,85,89 e 95 na freguesia de Arca e PONTE DE LIMA	29/12/2015	013	Serviços	2,00%	194 262,41 €	194 262,41 €	194 262,41 €	167 065,67 €	27 196,74 €
4229	94738	ART.1668-U		42.2.9	91.04.01.004	ARNADO sítio no Parque do Arnado na freguesia de ARCOZELO	28/12/2018	013	Comércio	10,00%	218 611,03 €	218 611,03 €	218 611,03 €	131 166,62 €	87 444,41 €
4229	94794	ART. 1150U ???(A	2	42.2.9	91.04.01.081	Casa da Madalena, rua de Santa Maria Madalena, n.º 78, freguesia de ARCA.	27/12/2018	09	Alojamento Local	1,00%	12 201,42 €	12 201,42 €	12 201,42 €	11 713,37 €	488,05 €
4225	50600	ART. 2247-U	2	42.2.5	91.04.01.036	PISCINA DESCOBERTA COM 1 EDIFÍCIO DE APOIO SITA NO LUGAR DE REGADAS EM ARCOZELO	18/12/2006	01	Serviços	2,00%	1 397 223,00 €	1 397 223,00 €	1 397 223,00 €	950 111,64 €	447 111,36 €
4224	70868	ART. 1406-U		42.2.4	91.05.01.066	PARQUE DE ESTACIONAMENTO JUNTO AOS PAÇOS DO CONCELHO DE PONTE DE LIMA	29/12/2011	01	Estacionamento	2,00%	1 139 146,22 €	1 139 146,22 €	1 139 146,22 €	0,00 €	1 139 146,22 €
4229	71738	ART. 246-U		42.2.9	91.05.01.089	TRUTICULTURA composta por 3 lagoas sítio no lugar de Sobrada na freguesia de RENDUFE	04/06/2012	013	Serviços	5,00%	69 133,40 €	69 133,40 €	69 133,40 €	0,00 €	69 133,40 €
4229	30817	ART.557-U	2	42.2.9	91.04.01.077	CASA TERRA / EX-CADEIA DAS MULHERES EM PONTE DE LIMA	09/02/1993	09	Comércio	1,00%	142 484,93 €	142 484,93 €	272 181,81 €	214 849,21 €	57 332,60 €
4229	70855	ART.745-U (ex-676-U)		42.2.9	91.04.01.101	Monte de Santa Justa na freguesia de ARCOS (direito de superfície)	30/03/2011	014	Alojamento Local	3,33%	139 410,00 €	139 410,00 €	330 564,67 €	0,00 €	330 564,67 €
4219	42749	ART. 58-R	2	42.1.9		4/6 TERRENO DE PASTAGEM EM ARCOS	29/07/2003	01	Agricultura/Outros	0,00%	7 932,00 €	7 932,00 €	7 932,00 €	7 932,00 €	0,00 €
4219	42750	ART. 60-R	2	42.1.9		TERRENO DE PASTAGEM EM ARCOS	28/07/2003	01	Agricultura/Outros	0,00%	7 262,00 €	7 262,00 €	7 262,00 €	7 262,00 €	0,00 €
4219	42751	ART. 62-R	2	42.1.9		TERRENO DE PASTAGEM EM ARCOS	28/07/2003	01	Agricultura/Outros	0,00%	3 258,00 €	3 258,00 €	3 258,00 €	3 258,00 €	0,00 €
TOTAL											6 796 712,43 €	7 183 176,05 €	12 857 762,41 €	8 523 256,87 €	4 334 505,54 €

Nota 9 – Imparidade de ativos

Não aplicável.

Nota 10 – Inventários

O custo de cada artigo de inventário é determinado através da média ponderada do seu custo inicial e do custo de artigos semelhantes adquiridos durante 2021 – custo médio ponderado.

De seguida apresenta-se o quadro com a informação dos valores da conta de inventários e os movimentos do período.

Ativo	Quantia bruta	Imparidade acumulada	Quantia recuperável
Mercadorias	0,00	0,00	0,00
Matérias primas, subsidiárias e de consumo	50 759,41	0,00	50 759,41
Produtos acabados e intermédios	0,00	0,00	0,00
Subprodutos, desperdícios, resíduos e refugos	0,00	0,00	0,00
Produtos e trabalhos em curso	0,00	0,00	0,00
Total	50 759,41	0,00	50 759,41

Rubrica	Quantia escriturada inicial	Movimentos do período							Quantia escriturada final
		Compras líquidas	Consumos / gastos	Variações nos inventários da produção	Perdas por imparidade	Reversões de perdas por imparidade	Outras reduções de inventários	Outros aumentos de inventários	
		(1)	(2)	(3)	(4)	(5)	(6)	(7)	
Mercadorias	0,00	0,00	0,00	0,00	0,00	0,00	0,00	0,00	0,00
Matérias-primas, subsidiárias e de consumo	49 575,23	604 284,18	603 100,00	0,00	0,00	0,00	0,00	0,00	50 759,41
Produtos acabados e intermédios	0,00	0,00	0,00	0,00	0,00	0,00	0,00	0,00	0,00
Subprodutos, desperdícios, resíduos e refugos	0,00	0,00	0,00	0,00	0,00	0,00	0,00	0,00	0,00
Produtos e trabalhos em curso	0,00	0,00	0,00	0,00	0,00	0,00	0,00	0,00	0,00
Total	49 575,23	604 284,18	603 100,00	0,00	0,00	0,00	0,00	0,00	50 759,41

Nota 13 – Rendimento de transações com contraprestação

As notas têm por objetivo descrever o tratamento contabilístico do rendimento proveniente de transações e acontecimentos que tenham uma contraprestação, destacando como aspeto principal a determinação do momento do reconhecimento.

O rendimento é reconhecido quando for provável que fluam para a entidade benefícios económicos futuros ou potencial de serviço e estes benefícios possam ser mensurados com fiabilidade. De seguida apresenta-se o detalhe destes rendimentos.

Tipo de rendimento	Rendimento do período reconhecido em		Quantias por receber		Adiantamentos recebidos
	Resultados	Património líquido	Início do período	Final do Período	
Taxas, multas e outras penalidades					
Taxas específicas das autarquias locais	245 177,19		6 888,72	6 044,25	
Multas e outras penalidades	29 558,36		8 133,40	14 411,94	
Vendas					
Produtos agrícolas e pecuários	1 691,87				
Livros e documentação Técnica	6 363,68				
Publicações e impressos	241,00				
Outros	12 966,61				
Prestação de serviços					
Resíduos sólidos	28 715,71		6 497,46	7 529,49	
Saneamento	0,00				
Cemitérios	14 013,16				
Parque de estacionamento	8 264,48				
Serviços Culturais	55 390,90		6 728,00	2 188,00	
Serviços Desporto	58 586,62		100,00	100,00	
Outros	572 338,01		1 319,00	1 445,00	
Alienações					
Alienações de ativos fixos tangíveis	10 911,46				
Rendas/Concessões					
EDP	1 055 148,68				
Habitação Social	63 777,12				
Centro de coordenação e transportes	28 646,46				
Mercado	75 121,69				
Outros edifícios	111 491,52				
Edifício parque estacionamento junto hospital	36 320,16				
Terrenos	26 883,70				
Juros, dividendos e outros rendimentos similares	0,00				
Outros Rendimentos e Ganhos					
Ganhos em Inventários					
Ganhos em Entidades Participadas					
Outros	941 046,72		110,67	503,31	
TOTAL	3 382 655,10		29 777,25	32 221,99	

Nota 14 - Rendimento de transações sem contraprestação

As transações sem contraprestação subdividem-se em impostos e transferências. Os impostos são benefícios económicos ou potencial de serviço obrigatoriamente pagos ou a pagar a entidades públicas, de acordo com disposições legais adequadas, criadas para proporcionar rendimento às administrações públicas. As transferências são influxos de benefícios económicos futuros ou potencial de serviço provenientes de transações sem contraprestação que não sejam impostos.

De seguida apresenta-se o detalhe destes rendimentos.

Tipo de rendimento	Rendimento do período reconhecido em		Quantias por receber		Adiantamentos recebidos
	Resultados	Património líquido	Início do período	Final do Período	
Impostos diretos					
Derrama	0,00				
Imposto municipal sobre imóveis	3 639 491,00				
Imposto único de circulação	1 048 496,35				
Impostos indiretos					
Loteamentos e obras	747 032,29		2 289,74	0,00	
Ocupação da via pública	13 109,56		682,82	452,80	
Publicidade	0,00		602,29	208,09	
Mercados e Feiras	0,00		15,00	15,00	
Taxa de depósito da ficha técnica de habitação	789,60				
Imposto municipal sobre as transmissões onerosas de imóveis	1 950 546,25				
Outros	1 852,15				
Transferências e subsídios correntes obtidos					
FEF	12 592 861,00				
FSM	989 523,00				
Participação do IVA	185 122,11				
DREN	3 049 801,23				
I.E.F.P.	12 693,99				
Outros	17 473,75				
Reversões					
De perdas por imparidade	0,00				
De provisões	76 072,38				
Imputação de subsídios e transferências para investimentos	2 232 578,13				
TOTAL	26 557 442,79		3 589,85	675,89	

Nota 15 – Provisões, passivos contingentes e ativos contingentes

Relativamente aos diversos processos judiciais que se encontram em curso, quer instaurados pelo Município de Ponte de Lima, quer instaurados por outras entidades, após reapreciação jurídica para efeitos de prestação anual das contas, foi ajustada a provisão para outros riscos e encargos para 806 910,35 €, que se estima suficiente para fazer face a eventuais indemnizações de processos onde existe um risco significativo de ocorrerem decisões desfavoráveis ao Município.

RUBRICAS	Quantia escriturada inicial (1)	Aumentos				Diminuições				Quantia escriturada final (10)=(1)+(5)-(9)
		Reforços (2)	Aumentos da quantia descontada (3)	Outros aumentos (4)	Total aumentos (5)=(2)+(3)+(4)	Utilizações (6)	Reversões (7)	Outras diminuições (8)	Total diminuições (9)=(6)+(7)+(8)	
Impostos, contribuições e taxas garantias a clientes										
Processos judiciais em curso	432 068,73	450 914,00			450 914,00		76 072,38		76 072,38	806 910,35
Acidentes de trabalho e doenças profissionais matérias ambientais										
Contratos onerosos reestruturação e reorganização										
Outras provisões										
Total	432 068,73	450 914,00			450 914,00		76 072,38		76 072,38	806 910,35

Nota 17 – Acontecimentos após a data de relato

Desconhecemos os impactos que a guerra entre a Rússia e a Ucrânia poderá vir a ter no Município, contudo, a existirem consideramos que os mesmos não serão significativos.

Nota 18 – Instrumentos Financeiros

Analisada a participação no capital de diversas entidades pelo Município de Ponte de Lima, segue a relação das entidades cujos investimentos em capital se cifram numa participação inferior a 20%, e por este facto são tipificadas como investimentos financeiros que não são participações de capital em entidades controladas ou associadas.

Considerando o exposto e apesar do valor da participação ser inferior a 20%, foram efetuados testes de imparidade onde se concluiu pelo aumento da participação do capital detido pelo Município de Ponte de Lima, no entanto, considerando a percentagem da participação foi determinado que estes ativos manteriam a sua valoração ao custo de aquisição, sem ter sido objeto de qualquer imparidade, o que sucederia se dos testes efetuados resultasse uma redução do valor da fração do capital detido à data do relato pela autarquia.

Entidade Participada		Tipo de Entidade	CAE	Capital	Participação no Final Exercício			Forma Realização de capital		Obs
Denominação	N.I.P.C				Valor Nominal Subscrito	%	Valor Nominal Realizado	Meios Monetários (montante)	Em espécie(montante)	
1	2	3	4	5	6	7	8	9	10	11
Águas do Norte, S.A	513606084	SA	37002	277 448 103,00 €	470 305,50 €	0,423%	4 199 668,00 €	470 305,50 €	- €	
Resulima-Valorização e Tratamento de Resíduos Sólidos, S.A.	503694398	SA - Sistema Multimunicipal	38212	23 301 140,00 €	172 500,00 €	6,90%	61 251,00 €	172 500,00 €	- €	
ADAM - Águas do Alto Minho, SA	515486159	SA		36 785 595,23 €	419 782,50 €	7,77%	60 607,71 €	419 782,50 €	- €	a)
Matadouro Regional do Alto Minho, S.A	501911626	SA - Sistema Multimunicipal	15110	- €	12 469,95 €	2,50%	- €	12 469,95 €	- €	Dissolução

a) Valores referentes ao ano de 2020, devido a não terem aprovado as contas de 2021

Entidade Participada		Tipo de Entidade	CAE	Capital Estatutário	Contribuição			Obs
Denominação	N.I.P.C				Em 2021	Forma de realização		
1	2	3	4	5	6	7	8	9
						Meios Monetários	Em espécie	
Comunidade Intermunicipal do Alto Minho	508754496	CIM	84130	n/a	63 595,72 €	63 595,72 €	- €	Quotas/Comparticipação
Associação de Municípios Portugueses do Vinho	508038430	AMFE	94110	n/a	1 300,00 €	1 300,00 €	- €	Quotas/Comparticipação
Associação Nacional Municípios Portugueses	501627413	AM	91333	n/a	6 071,80 €	6 071,80 €	- €	Quotas/Comparticipação
Associação Portuguesa dos Municípios com Centro Histórico	502131047	AMFE	91331	n/a	713,00 €	713,00 €	- €	Quotas/Comparticipação

A informação relativa aos empréstimos contratualizados pela autarquia consta do ANEXO I, Mapa dos Empréstimos, conforme modelo do Tribunal de Contas.

O valor em dívida a 31 de dezembro de 2021 de empréstimos de médio e longo prazo contratualizados e utilizados pelo Município de Ponte de Lima ascende a 2 046 586,11 €, o total de capital amortizado a curto prazo, no ano de 2021, ascende a 139 003,22 euros, conforme mapa que se apresenta. Esta informação tem a sua expressão nas respetivas contas do balanço.

Outras divulgações:

1-Isenções no âmbito do regime financeiro das autarquias locais e entidades intermunicipais:

De acordo com o previsto no artigo 2.º da Lei n.º 6/2020, de 10 de abril "Isenções no âmbito do regime financeiro das autarquias locais e das entidades intermunicipais" e de acordo com o previsto na NCP14 do SNC-AP, o Município passará a divulgar a informação relativa às decisões que isentam munícipes e empresas do pagamento de impostos, taxas e preços:

Isenção das taxas municipais relativas à ocupação da via pública e publicidade a todos os estabelecimentos comerciais, do terrado relativo às feiras quinzenais, artesanato, antiguidades e velharias, das rendas de habitação social e rendas;

Redução em 50% rendas devidas pela adjudicação da exploração de edifícios e espaços municipais, desde que os arrendatários comprovem uma quebra de rendimentos superiores a 20%;

Subsidação parcial da tarifa fixa do serviço de águas residuais, no montante de 1,50 €, que se traduz na redução sobre o tarifário aprovado das Águas do Alto Minho para o ano de 2021, sendo abrangido exclusivamente os clientes do tipo doméstico, utilizadores simultâneos de serviços de abastecimento de água e de águas residuais.

- Isenção de rendas – 100 867,10 €;
- Publicidade – 49 626,42 €;
- Feiras (artesanato, antiguidades, quinzenal) – 344 571,09 €;
- Expositores domingos e feriados/Ocupação via pública – 38 976,50 €;
- Subsidição parcial da tarifa fixa do serviço de águas residuais clientes tipo domésticos – 207 148,34 €.

2- Imóveis por regularizar:

Os imóveis inventariados não regularizados na C.R.P. são prédios sem título aquisitivo e/ou com deficiência a favor do Município de Ponte de Lima. De notar que estes bens independentemente da conclusão do processo de regularização na C.R.P. não envolvam risco de provocar ajustamento material nas quantias escrituradas de ativos e passivos durante os anos financeiros seguintes.

3- Bens de valor zero:

Os bens com valor nulo foram inventariados aquando da abertura do Balanço Inicial, no âmbito do POCAL. São bens que existem em diversos serviços municipais cujos documentos de compra/aquisição não foram possíveis localizar aquando o arrolamento. Desde então a aplicação do Património não permite a inventariação de bens sem valorização. De notar que estes bens não envolvam risco de provocar ajustamento material nas quantias escrituradas de ativos e passivos durante os anos financeiros seguintes.

4- Contabilidade de gestão:

A aplicação da NCP ainda se encontra em fase de implementação, sendo que a informação que é possível obter da Contabilidade de Gestão é o balancete por analítica, pelo que não nos permite ainda apresentar no relatório de gestão de 2021 o previsto §34 da NCP27.

Nota Final:

As notas cuja numeração se encontra ausente deste anexo não são aplicáveis ao Município de Ponte de Lima ou a sua apresentação não é relevante para a leitura das demonstrações financeiras.

Anexo I – Mapa de Empréstimos

Unidade: Euro

ENTIDADE														Mapa de Empréstimos Obtidos										ANO DE 2021	
Município de Ponte de Lima																									
Caracterização do Empréstimo	Data da Aprovação pela A.M.	Data de Contratação	Anos decorridos	Visto do TC		Capital		Taxa de Juro		Pagamentos de anos anteriores		Encargos do Ano			Encargos do ano vencidos e não pagos	Divida em 1 de Janeiro	Divida em 31 de Dezembro	Observações							
				Nº registo	Data	Contratado	Utilizado	Inicial	Actual	Amortização	Juros	Total	Amortizações	Juros					Total	Juros Mora					
Médio e longo prazos:																									
Caixa Geral de Depósitos																									
Habituação Social - Arcozelo 1ª fase	30/4/98	27/8/98	23	22394	287/88	(I) a)	946 055,01	915 274,19	1,71	0,00	737 488,38	98 948,12	836 436,50	39 507,96	0,00	39 507,96	0,00	177 785,81	138 277,85						
Intempéries	29/9/01	14/11/01	20			(I) b)	987 595,79	997 595,79	1,56	0,25	934 783,26	166 795,09	1 01 578,35	62 817,53	0,00	62 817,53	0,00	62 812,53	0,00						
Habituação Social - Arcozelo 2ª fase	22/12/01	4/10/02	19	1970/02	11/9/02	(I) a)	426 133,02	396 230,34	1,56	0,50	269 782,80	67 262,30	337 045,10	17 981,96	185,29	18 167,25	0,00	126 447,54	108 465,58						
Banco Espírito Santo	30/4/97	10/5/01	20	612/01	19/4/01	(I) a)	443 875,26	443 875,26	1,89	0,34	284 118,99	64 530,04	348 649,03	18 700,77	213,93	18 914,70	0,00	159 782,06	141 081,29						
Agência para o Desenvolvimento e Coesão - BEI																									
BEI-Pedras Finas	28/9/19	23/10/19	1	3784/19	20/2/20	(I) c)	1 610 739,87	1 073 826,58	0,00	0,00	0,00	0,00	0,00	0,00	0,00	0,00	0,00	1 073 826,58	1 073 826,58						
Intervenções na Rede de Drenagem de Águas Residuais em Baixa no Município de Ponte de Lima (SAR Ponte de Lima)	17/4/21	11/5/21	0	1304/2021	24/6/21	(I) c)	357 950,51	239 639,67	0,00	0,00	0,00	0,00	0,00	0,00	0,00	0,00	0,00	0,00	239 639,67						
Intervenções no SAR de Freixo - DARU (Ponte de Lima)	17/4/21	11/5/21	0	1294/2021	24/6/21	(I) c)	519 451,70	346 301,14	0,00	0,00	0,00	0,00	0,00	0,00	0,00	0,00	0,00	0,00	346 301,14						
T o t a l							5 301 801,16	4 411 236,97			2 226 173,43	397 535,55	139 003,22	399,22	139 402,44	0,00	1 600 654,52	2 046 586,11							
Limite de Endividamento																									

Utilizar (I), se estiver isento do limite de endividamento, indicando a legislação aplicável, e (NI), no caso contrário.

(I) a) alínea a) do nº2 do artº 61 da Lei nº2/2007, de 15 de Janeiro/Empréstimos contratados até 31.12.2002, para aquisição, construção, ou recuperação de imóveis destinados a habitação social (Lei n.º 42/98, de 6 de Agosto, com as alterações que entretanto lhe foram introduzidas)

(I) b) alínea a) do nº2 do artº 61 da Lei nº2/2007, de 15 de Janeiro/Empréstimos contratados até 31.12.2002, no âmbito da linha de crédito para apoio à reparação dos danos causados pelas intempéries no inverno 2000/2001, criada pelo Decreto-Lei n.º 38-C/2001, de 8.02 (artigo 4.º da Lei n.º 2-A/2001, de 8.02)

(I) c) Empréstimos contratados a partir de 2016 (após entrada em vigor do DE(2016) para execução de projetos comparticipados por fundos comunitários, abrangidos pelo n.º 5 do artigo 52.º da Lei n.º 73/2013, de 03/09

4.7. DEMONSTRAÇÃO DO DESEMPENHO ORÇAMENTAL

Periodicidade : Mensal	DDORC - DEMONSTRAÇÃO DO DESEMPENHO ORÇAMENTAL	Pág. : 1
Período : Mensal Após Apuramento dos Resultados	MUNICÍPIO DE PONTE DE LIMA	Acumulados : S Ano : 2021

Período : 2021/01/01 2021/12/31

Euros

RUBRICA	RECEBIMENTOS / PAGAMENTOS	FONTES DE FINANCIAMENTO (n)						2020
		R P	R G	U E	EMPR	F. ALHEIOS	TOTAL	
RA01	Saldo de gerência anterior	3.728.548,95		2.532.207,70	1.073.826,58	936.100,20	8.270.683,43	7.239.356,90
RI03	Operações de tesouraria [A]					936.100,20	936.100,20	937.335,94
RI01	Operações orçamentais [1]	3.728.548,95		2.532.207,70	1.073.826,58		7.334.583,23	6.302.020,96
RI02	Devolução do saldo oper. orçamentais							
RI04	Recebimento do saldo devolvido por terceiras entidades							
RA02	Receita corrente	26.686.376,23		1.001.553,75			27.687.929,98	24.961.338,62
R1	Receita fiscal	7.553.874,24					7.553.874,24	6.382.154,05
R1.1	Impostos diretos	6.692.475,03					6.692.475,03	6.251.880,09
R1.2	Impostos indiretos	861.399,21					861.399,21	130.273,96
R2	Contribuições para sistemas de proteção social e subsistemas de saúde							
R3	Taxas, multas e outras penalidades	277.748,12					277.748,12	290.871,22
R4	Rendimentos de propriedade	28.586,26					28.586,26	27.396,26
R5	Transferências e subsídios correntes	16.690.674,75		1.001.553,75			17.692.228,50	16.038.900,63
R5.1	Transferências correntes	16.690.674,75		1.001.553,75			17.692.228,50	16.038.900,63
R5.1.1	Administrações Públicas	16.690.674,75		200.489,53			16.891.164,28	15.997.892,08
R5.1.1.1	Administração Central - Estado Português	16.688.697,77		165.552,92			16.854.250,69	15.950.543,88
R5.1.1.2	Administração Central - Outras entidades	1.976,98		34.936,61			36.913,59	47.348,20
R5.1.1.3	Segurança Social							
R5.1.1.4	Administração Regional							
R5.1.1.5	Administração Local							
R5.1.2	Exterior - U E			801.064,22			801.064,22	41.008,55
R5.1.3	Outras							
R5.2	Subsídios correntes							
R6	Venda de bens e serviços	1.818.608,51					1.818.608,51	1.985.657,98
R7	Outras receitas correntes	316.884,35					316.884,35	236.358,48
RA03	Receita de capital	2.027.136,98		4.072.101,64			6.099.238,62	4.838.968,45
R8	Venda de bens de investimento	64.950,00					64.950,00	56.822,40
R9	Transferências e subsídios de capital	1.962.134,46		4.072.101,64			6.034.236,10	4.782.106,66
R9.1	Transferências de capital	1.962.134,46		4.072.101,64			6.034.236,10	4.782.106,66
R9.1.1	Administrações Públicas	1.962.134,46		51.709,88			2.013.844,34	2.073.455,71
R9.1.1.1	Administração Central - Estado Português	1.962.134,46					1.962.134,46	2.073.455,71
R9.1.1.2	Administração Central - Outras entidades			51.709,88			51.709,88	
R9.1.1.3	Segurança Social							
R9.1.1.4	Administração Regional							
R9.1.1.5	Administração Local							
R9.1.2	Exterior - U E			4.020.391,76			4.020.391,76	2.708.650,95
R9.1.3	Outras							
R9.2	Subsídios de capital							
R10	Outras receitas de capital	52,52					52,52	39,39
RA04	Receita efetiva [2]	28.713.513,21		5.073.655,39			33.787.168,60	29.800.307,07
R11	Reposições não abatidas aos pagamentos							
RA05	Receita não efetiva [3]	1.532,37			584.934,81		586.467,18	1.076.935,48
R12	Receita com ativos financeiros	1.532,37					1.532,37	3.108,90
R13	Receita com passivos financeiros				584.934,81		584.934,81	1.073.826,58

* Os pagamentos, recebimentos, assim como os saldos deverão estar discriminados de acordo com os grupos de fontes de financiamento.

Periodicidade : Mensal	DDORC - DEMONSTRAÇÃO DO DESEMPENHO ORÇAMENTAL	Pág. : 2
Período : Mensal Após Apuramento dos Resultados	MUNICÍPIO DE PONTE DE LIMA	Acumulados : S Ano : 2021

Período : 2021/01/01 2021/12/31

Euros

RUBRICA	RECEBIMENTOS / PAGAMENTOS	FONTES DE FINANCIAMENTO (n)						2020
		R P	R G	U E	EMPR	F. ALHEIOS	TOTAL	
RA06	Soma [4]=[1]+[2]+[3]	32.443.594,53		7.605.863,09	1.658.761,39		41.708.219,01	37.179.263,51
ROT1	Operações de tesouraria [B]					593.448,00	593.448,00	216.949,28
DA01	Despesa corrente	20.862.998,57		114.383,92			20.977.382,49	19.087.087,88
D1	Despesas com o pessoal	9.453.121,00		5.681,00			9.458.802,00	9.138.745,60
D1.1	Remunerações Certas e Permanentes	7.074.916,75		5.681,00			7.080.597,75	6.835.354,21
D1.2	Abonos Variáveis ou Eventuais	211.561,71					211.561,71	202.713,30
D1.3	Segurança social	2.166.642,54					2.166.642,54	2.100.678,09
D2	Aquisição de bens e serviços	8.283.396,52		97.191,75			8.380.588,27	7.190.732,43
D3	Juros e outros encargos	2.810,86					2.810,86	2.288,55
D4	Transferências e subsídios correntes	2.444.866,35					2.444.866,35	2.229.879,68
D4.1	Transferências correntes	2.444.866,35					2.444.866,35	2.229.879,68
D4.1.1	Administrações Públicas	1.536.476,36					1.536.476,36	1.190.928,28
D4.1.1.1	Administração Central - Estado Português	19.970,28					19.970,28	
D4.1.1.2	Administração Central - Outras entidades							
D4.1.1.3	Segurança Social							
D4.1.1.4	Administração Regional							
D4.1.1.5	Administração Local	1.516.506,08					1.516.506,08	1.190.928,28
D4.1.2	Entidades do Setor Não Lucrativo	729.660,17					729.660,17	921.495,68
D4.1.3	Famílias	178.729,82					178.729,82	117.455,72
D4.1.4	Outras							
D4.2	Subsídios Correntes							
D5	Outras despesas correntes	678.803,84		11.511,17			690.315,01	525.441,62
DA02	Despesa de capital	11.083.858,87		3.998.731,40			15.082.590,27	10.616.007,39
D6	Aquisição de bens de capital	8.661.467,70		3.843.426,25			12.504.893,95	9.069.337,23
D7	Transferências e subsídios de capital	2.422.391,17					2.422.391,17	1.521.055,41
D7.1	Transferências de capital	2.422.391,17					2.422.391,17	1.521.055,41
D7.1.1	Administrações Públicas	2.331.236,97					2.331.236,97	1.419.694,83
D7.1.1.1	Administração Central - Estado Português							
D7.1.1.2	Administração Central - Outras entidades							
D7.1.1.3	Segurança Social							
D7.1.1.4	Administração Regional							
D7.1.1.5	Administração Local	2.331.236,97					2.331.236,97	1.419.694,83
D7.1.2	Entidades do Setor não Lucrativo	91.154,20					91.154,20	101.360,58
D7.1.3	Famílias							
D7.1.4	Outras							
D7.2	Subsídios de capital							
D8	Outras despesas de capital			155.305,15			155.305,15	25.614,75
DA03	Despesa efetiva [5]	31.946.857,44		4.113.115,32			36.059.972,76	29.703.095,27
DA04	Despesa não efetiva [6]	281.651,84					281.651,84	141.585,01
D9	Despesa com ativos financeiros	139.927,50					139.927,50	
D10	Despesa com passivos financeiros	141.724,34					141.724,34	141.585,01
DA05	Soma [7]=[5]+[6]	32.228.509,28		4.113.115,32			36.341.624,60	29.844.680,28
DOT1	Operações de tesouraria [C]					203.414,27	203.414,27	218.185,02
DA06	Saldo para a gerência seguinte	215.085,25		3.492.747,77	1.658.761,39	1.326.133,93	6.692.728,34	8.270.683,43
DA07	Operações orçamentais [8] = [4]-[7]	215.085,25		3.492.747,77	1.658.761,39		5.366.594,41	7.334.583,23

* Os pagamentos, recebimentos, assim como os saldos deverão estar discriminados de acordo com os grupos de fontes de financiamento.

Periodicidade : Mensal	DDORC - DEMONSTRAÇÃO DO DESEMPENHO ORÇAMENTAL	Pág. : 3
Período : Mensal Após Apuramento dos Resultados	MUNICÍPIO DE PONTE DE LIMA	Acumulados : S Ano : 2021

Período : 2021/01/01 2021/12/31

Euros

RUBRICA	RECEBIMENTOS / PAGAMENTOS	FONTES DE FINANCIAMENTO (n)						2020
		R P	R G	U E	EMPR	F. ALHEIOS	TOTAL	
DA08	Operações de tesouraria [D]=[A]+[B]-[C]					1.326.133,93	1.326.133,93	936.100,20
DA09	Saldo global [2] - [5]	-3.233.344,23		960.540,07			-2.272.804,16	97.211,80
DA10	Despesa primária	31.944.046,58		4.113.115,32			36.057.161,90	29.700.806,72
DA11	Saldo corrente	5.823.377,66		887.169,83			6.710.547,49	5.874.250,74
DA12	Saldo de capital	-9.056.721,89		73.370,24			-8.983.351,65	-5.777.038,94
DA13	Saldo primário	-3.230.533,37		960.540,07			-2.269.993,30	99.500,35
DA14	Receita total [1] + [2] + [3]	32.443.594,53		7.605.863,09	1.658.761,39		41.708.219,01	37.179.263,51
DA15	Despesa total [5] + [6]	32.228.509,28		4.113.115,32			36.341.624,60	29.844.680,28

* Os pagamentos, recebimentos, assim como os saldos deverão estar discriminados de acordo com os grupos de fontes de financiamento.

4.8. DEMONSTRAÇÃO DE EXECUÇÃO ORÇAMENTAL DA RECEITA

DEMONSTRAÇÃO DE EXECUÇÃO ORÇAMENTAL DA RECEITA
MUNICÍPIO DE PONTE DE LIMA

Pág. : 1

Ano : 2021

Período : 2021/01/01 2021/12/31 Desagregar : S Considerar o saldo da gerência anterior nas receitas liquidadas e cobradas : S

Euros

Rubrica	Económica	Designação	Previsões corrigidas (1)	Receitas por cobrar de períodos anteriores (2)	Receitas liquidadas (3)	Liquidações anuladas (4)	Receitas cobradas brutas (5)	Reembolsos e Restituições		Receitas Cobradas Líquidas			Receita por cobrar no final do período (11)	Grau Exec. Orçamental	
								Emitidos (6)	Pagos (7)	Períodos anteriores (8)	Período corrente (9)	Total (10) = (5)-(7)		Pers. Ant. (12)=(8) / (11)x100	Per. Corr. (13)=(9) / (11)x100
R1		Receita corrente	29.224.493,26	195.011,82	28.075.984,34	522.413,23	27.844.688,12	156.758,14	156.758,14	-5.568,42	27.693.498,40	27.687.929,98	60.652,95	-0,02	94,76
R11		Receita fiscal	7.808.735,00	3.589,85	7.758.304,49	207.344,21	7.556.764,04	2.889,80	2.889,80	3.361,56	7.550.512,68	7.553.874,24	675,89	0,04	96,69
R111		Impostos diretos	6.692.482,00		6.692.475,03		6.692.475,03				6.692.475,03	6.692.475,03			100,00
01		IMPOSTOS DIRECTOS	6.692.482,00		6.692.475,03		6.692.475,03				6.692.475,03	6.692.475,03			100,00
0102		OUTROS	6.692.482,00		6.692.475,03		6.692.475,03				6.692.475,03	6.692.475,03			100,00
010202		IMPOSTO MUNICIPAL SOBRE IMÓVEIS	3.734.656,00		3.734.655,33		3.734.655,33				3.734.655,33	3.734.655,33			100,00
010203		IMPOSTO ÚNICO DE CIRCULAÇÃO	1.109.252,00		1.109.251,02		1.109.251,02				1.109.251,02	1.109.251,02			100,00
010204		IMPOSTO MUNICIPAL SOBRE AS TRANSMISSÕES ONEROSAS DE IMÓVEIS	1.848.569,00		1.848.568,68		1.848.568,68				1.848.568,68	1.848.568,68			100,00
010205		DERRAMA	1,00												
010207		IMPOSTOS ABOLIDOS	3,00												
01020701		CONTRIBUIÇÃO AUTÁRQUICA	1,00												
01020702		IMPOSTO MUNICIPAL DE SISA	1,00												
01020703		IMPOSTO MUNICIPAL SOBRE VEÍCULOS	1,00												
010299		IMPOSTOS DIRECTOS DIVERSOS	1,00												
R12		Impostos indiretos	1.116.253,00	3.589,85	1.065.829,46	207.344,21	864.289,01	2.889,80	2.889,80	3.361,56	858.037,65	861.399,21	675,89	0,30	76,87
02		IMPOSTOS INDIRECTOS	1.116.253,00	3.589,85	1.065.829,46	207.344,21	864.289,01	2.889,80	2.889,80	3.361,56	858.037,65	861.399,21	675,89	0,30	76,87
0202		OUTROS	1.116.253,00	3.589,85	1.065.829,46	207.344,21	864.289,01	2.889,80	2.889,80	3.361,56	858.037,65	861.399,21	675,89	0,30	76,87
020206		IMPOSTOS INDIRECTOS ESPECÍFICOS DAS AUTARQUIAS LOCAIS	1.116.253,00	3.589,85	1.065.829,46	207.344,21	864.289,01	2.889,80	2.889,80	3.361,56	858.037,65	861.399,21	675,89	0,30	76,87
02020601		MERCADOS E FEIRAS	15.146,00	15,00									15,00		
02020602		LOTAMENTO E OBRAS	1.055.570,00	2.289,74	1.048.866,87	206.132,93	847.913,48	2.889,80	2.889,80	2.289,74	842.733,94	845.023,68	452,80	0,22	79,84
02020603		OCUPAÇÃO DA VIA PÚBLICA	14.678,00	682,82	14.150,79	1.041,23	13.339,58			677,62	12.661,96	13.339,58	452,80	4,62	86,26
02020605		PUBLICIDADE	28.390,00	602,29			394,20			394,20		394,20	208,09	1,39	
02020606		SANEAMENTO-CONSERVAÇÃO	1,00												
02020607		UTILIZAÇÃO DA REDE VIÁRIA	1,00												
02020699		OUTROS	2.467,00		2.811,80	170,05	2.641,75				2.641,75	2.641,75			107,08
0202069901		TAXA MUNICIPAL DE DIREITOS DE PASSAGEM -TMP	1,00												
0202069902		TAXA DEPÓSITO FICHA TÉCNICA HABITAÇÃO -TDPTH	400,00		789,60		789,60				789,60	789,60			197,40
0202069999		OUTROS	2.066,00		2.022,20	170,05	1.852,15				1.852,15	1.852,15			89,65
R2		Contribuições para sistemas de proteção social e subsistemas de saúde													
R3		Taxas, multas e outras penalidades	354.420,00	15.022,12	287.205,66	4.023,47	279.124,52	1.376,40	1.376,40	1.423,17	276.324,95	277.748,12	20.456,19	0,40	77,97
04		TAXAS, MULTAS E OUTRAS PENALIDADES	354.420,00	15.022,12	287.205,66	4.023,47	279.124,52	1.376,40	1.376,40	1.423,17	276.324,95	277.748,12	20.456,19	0,40	77,97
0401		TAXAS	308.165,00	6.888,72	247.422,66	2.245,47	246.204,06	182,40	182,40	823,17	245.198,49	246.021,66	6.044,25	0,27	79,57
040123		TAXAS ESPECÍFICAS DAS AUTARQUIAS LOCAIS	308.165,00	6.888,72	247.422,66	2.245,47	246.204,06	182,40	182,40	823,17	245.198,49	246.021,66	6.044,25	0,27	79,57
04012301		MERCADOS E FEIRAS	16.693,00	6.261,92			657,57			657,57		657,57	5.604,35	3,94	
04012302		LOTAMENTO E OBRAS	232.724,00		232.887,95	1.737,07	231.333,28	182,40	182,40		231.150,88	231.150,88			99,32
04012303		OCUPAÇÃO DA VIA PÚBLICA	39.908,00	545,05	2.762,29	405,25	2.543,94			165,60	2.378,34	2.543,94	358,15	0,41	5,96
04012305		CAÇA, USO E PORTE DE ARMA	524,00												
04012306		SANEAMENTO	563,00												
04012307		ARRENDAMENTO URBANO	1,00												
04012308		TAXA MUNICIPAL DE DIREITOS DE PASSAGEM(TMP)	1,00												
04012309		TAXA SOBRE O RUÍDO	1,00												
04012310		LICENÇA SOBRE O RUÍDO	1,00												
04012399		OUTROS	17.749,00	81,75	11.772,42	103,15	11.669,27				11.669,27	11.669,27	81,75		65,75
		Total :	8.099.151,00	10.396,82	7.993.954,73	209.406,53	7.791.298,83	3.072,20	3.072,20	4.184,73	7.784.041,90	7.788.226,63	6.638,39	0,05	96,11

DEMONSTRAÇÃO DE EXECUÇÃO ORÇAMENTAL DA RECEITA
MUNICÍPIO DE PONTE DE LIMA

Pág. : 2
Ano : 2021

Período : 2021/01/01 2021/12/31 Desagregar : S Considerar o saldo da gerência anterior nas receitas liquidadas e cobradas : S

Euros

Rubrica	Económica	Designação	Previsões corrigidas (1)	Receitas por cobrar de períodos anteriores (2)	Receitas liquidadas (3)	liquidações anuladas (4)	Receitas cobradas brutas (5)	Reembolsos e Restituições		Receitas Cobradas Líquidas			Receita por cobrar no final do período (11)	Grau Exec. Orçamental		
								Emitidos (6)	Pagos (7)	Períodos anteriores (8)	Período corrente (9)	Total (10) = (5)-(7)		Pers. Ant. (12)=(8) /(11)x100	Per. Corr. (13)=(9) /(11)x100	
	0401239901	TAXA DEPÓSITO FICHA TÉCNICA HABITAÇÃO - TDPTH	294,00		302,40	8,40	294,00				294,00	294,00				100,00
	0401239902	TAXA PELA EMISSÃO DO CERTIFICADO DE REGISTO	1,00													
	0401239903	TAXA DE PROTEÇÃO CIVIL	1,00													
	0401239904	TAXA TURÍSTICA	1,00													
	0401239905	TAXA DE GESTÃO DE RESÍDUOS-TGR	1,00													
	0401239906	PUBLICIDADE	1,00													
	0401239907	UTILIZAÇÃO DA REDE VIÁRIA MUNICIPAL	1,00													
	0401239908	CONTROLO METROLÓGICO	1,00													
	0401239909	CEMITÉRIOS	1,00													
	0401239999	OUTRAS	17.447,00	81,75	11.470,02	94,75	11.375,27				11.375,27	11.375,27	81,75			65,20
	0402	MULTAS E OUTRAS PENALIDADES:	46.255,00	8.133,40	39.783,00	1.778,00	32.920,46	1.194,00	1.194,00	600,00	31.126,46	31.726,46	14.411,94	1,30		67,29
	040201	JUROS DE MORA	6.715,00		6.706,36		6.706,36				6.706,36	6.706,36				99,87
	040202	JUROS COMPENSATÓRIOS	8.482,00		8.442,32		8.442,32				8.442,32	8.442,32				99,53
	040204	COIMAS E PENALIDADES POR CONTRA ORDENAÇÕES	27.116,00	8.133,40	19.513,00	584,00	12.650,46			600,00	12.050,46	12.650,46	14.411,94	2,21		44,44
	040299	MULTAS E PENALIDADES DIVERSAS	3.942,00		5.121,32	1.194,00	5.121,32	1.194,00	1.194,00		3.927,32	3.927,32				99,63
R4		Rendimentos de propriedade	84.516,00		41.000,39	12.414,13	41.000,39	12.414,13	12.414,13	-517,62	29.103,88	28.586,26		-0,61		34,44
	05	RENDIMENTOS DE PROPRIEDADE	84.516,00		41.000,39	12.414,13	41.000,39	12.414,13	12.414,13	-517,62	29.103,88	28.586,26		-0,61		34,44
	0502	JUROS - SOCIEDADES FINANCEIRAS	7.306,00													
	050201	BANCOS E OUTRAS INSTITUIÇÕES FINANCEIRAS	7.306,00													
	0503	JUROS- ADMINISTRAÇÕES PÚBLICAS	1,00													
	050301	ADMINISTRAÇÃO CENTRAL- ESTADO	1,00													
	0507	DIVIDENDOS E PARTICIPAÇÕES NOS LUCROS DE SOCIEDADES E QUASE-SOCIEDADES NÃO FINANCEIRAS	21.239,00													
	050702	EMPRESAS PÚBLICAS MUNICIPAIS E INTERMUNICIPAIS	21.238,00													
	050799	OUTRAS	1,00													
	0509	PARTICIPAÇÕES NOS LUCROS DE ADMINISTRAÇÕES PÚBLICA	25.000,00													
	050999	OUTROS	25.000,00													
	0510	RENDAS	30.970,00		41.000,39	12.414,13	41.000,39	12.414,13	12.414,13	-517,62	29.103,88	28.586,26		-1,67		93,97
	051001	TERRENOS	30.969,00		41.000,39	12.414,13	41.000,39	12.414,13	12.414,13	-517,62	29.103,88	28.586,26		-1,67		93,98
	051099	OUTROS	1,00													
R5		Transferências e subsídios correntes	18.451.705,41		17.735.557,24	43.328,74	17.735.557,24	43.328,74	43.328,74	-16.800,74	17.709.029,24	17.692.228,50		-0,09		95,98
R51		Transferências correntes	18.451.705,41		17.735.557,24	43.328,74	17.735.557,24	43.328,74	43.328,74	-16.800,74	17.709.029,24	17.692.228,50		-0,09		95,98
R511		Administrações Públicas	17.086.351,05		16.899.872,19	8.707,91	16.899.872,19	8.707,91	8.707,91	-3.707,91	16.894.872,19	16.891.164,28		-0,02		98,88
R5111		Administração Central - Estado	16.936.577,05		16.862.958,60	8.707,91	16.862.958,60	8.707,91	8.707,91	-3.707,91	16.857.958,60	16.854.250,69		-0,02		99,54
		Português														
	06	TRANSFERÊNCIAS CORRENTES	16.936.577,05		16.862.958,60	8.707,91	16.862.958,60	8.707,91	8.707,91	-3.707,91	16.857.958,60	16.854.250,69		-0,02		99,54
	0603	ADMINISTRAÇÃO CENTRAL	16.936.577,05		16.862.958,60	8.707,91	16.862.958,60	8.707,91	8.707,91	-3.707,91	16.857.958,60	16.854.250,69		-0,02		99,54
	060301	ESTADO	16.936.577,05		16.862.958,60	8.707,91	16.862.958,60	8.707,91	8.707,91	-3.707,91	16.857.958,60	16.854.250,69		-0,02		99,54
	06030101	FUNDO DE EQUILIBRIO FINANCEIRO	12.592.861,00		12.592.861,00		12.592.861,00				12.592.861,00	12.592.861,00				100,00
	06030102	FUNDO SOCIAL MUNICIPAL	989.523,00		989.523,00		989.523,00				989.523,00	989.523,00				100,00
	06030103	PARTICIPAÇÃO VARIÁVEL NO IRS	1,00													
	06030106	TRANSFERENCIAS CORRENTES/ADMINISTRAÇÃO CENTRAL/ESTADO/TRANSFERENCIAS DE COMPETENCIAS-LEI 50/2018	1,00													
		Total :	21.830.057,00	18.611,97	21.668.894,54	223.781,81	21.459.272,95	16.680,33	16.680,33	4.267,11	21.438.325,51	21.442.592,62	21.132,08	0,02		98,21

DEMONSTRAÇÃO DE EXECUÇÃO ORÇAMENTAL DA RECEITA
MUNICÍPIO DE PONTE DE LIMA

Pág. : 3
Ano : 2021

Período : 2021/01/01 2021/12/31 Desagregar : S Considerar o saldo da gerência anterior nas receitas liquidadas e cobradas : S

Euros

Classificação		Previsões corrigidas	Receitas por cobrar de períodos anteriores	Receitas liquidadas	Liquidações anuladas	Receitas cobradas brutas	Reembolsos e Restituições		Receitas Cobradas Líquidas			Receita por cobrar no final do período	Grau Exec. Orçamental			
Rubrica	Económica						Designação	Emitidos	Pagos	Períodos anteriores	Período corrente		Total	Pers. Ant. (12)=(8)/(11)x100	Per. Corr. (13)=(9)/(11)x100	
		(1)	(2)	(3)	(4)	(5)	(6)	(7)	(8)	(9)	(10) = (5)-(7)	(11)	(12)=(8)/(11)x100	(13)=(9)/(11)x100		
	06030107		185.122,15	185.122,11		185.122,11				185.122,11	185.122,11			100.00		
	06030199		3.169.068,90	3.095.452,49	8.707,91	3.095.452,49	8.707,91	8.707,91	-3.707,91	3.090.452,49	3.086.744,58		-0.12	97.52		
	0603019901		450.000,00	763.394,04		763.394,04				763.394,04	763.394,04			169.64		
	0603019902															
	0603019903		1,00													
	0603019904		1,00													
	0603019905		135.000,00	81.345,16		81.345,16				81.345,16	81.345,16			60.26		
	0603019906		2.000.000,00	1.984.332,56		1.984.332,56				1.984.332,56	1.984.332,56			99.22		
	0603019906		80.000,00	80.000,00		80.000,00				80.000,00	80.000,00			100.00		
	0603019999		504.066,90	186.380,73	8.707,91	186.380,73	8.707,91	8.707,91	-3.707,91	181.380,73	177.672,82		-0.74	35.98		
R5112			149.769,00	36.913,59		36.913,59				36.913,59	36.913,59			24.65		
	06		149.769,00	36.913,59		36.913,59				36.913,59	36.913,59			24.65		
	0603		149.769,00	36.913,59		36.913,59				36.913,59	36.913,59			24.65		
	060307		149.769,00	36.913,59		36.913,59				36.913,59	36.913,59			24.65		
	06030701		7.955,00	7.954,84		7.954,84				7.954,84	7.954,84			100.00		
	06030799		141.814,00	28.958,75		28.958,75				28.958,75	28.958,75			20.42		
	0603079901		1,00													
	0603079902		118.195,00	20.790,00		20.790,00				20.790,00	20.790,00			17.59		
	0603079903		1,00													
	0603079904		23.616,00	4.674,00		4.674,00				4.674,00	4.674,00			19.79		
	0603079999		1,00	3.494,75		3.494,75				3.494,75	3.494,75			349475.00		
R5113																
R5114																
R5115			5,00													
	06		5,00													
	0605		5,00													
	060501		5,00													
	06050101		1,00													
	06050102		1,00													
	06050103		1,00													
	06050104		1,00													
	06050199		1,00													
R512			1.363.850,36	835.685,05	34.620,83	835.685,05	34.620,83	34.620,83	-13.092,83	814.157,05	801.064,22		-0.96	59.70		
	06		1.363.850,36	835.685,05	34.620,83	835.685,05	34.620,83	34.620,83	-13.092,83	814.157,05	801.064,22		-0.96	59.70		
	0609		1.363.850,36	835.685,05	34.620,83	835.685,05	34.620,83	34.620,83	-13.092,83	814.157,05	801.064,22		-0.96	59.70		
	060901		1.363.849,36	835.685,05	34.620,83	835.685,05	34.620,83	34.620,83	-13.092,83	814.157,05	801.064,22		-0.96	59.70		
	06090101		141.959,36	130.019,42		130.019,42				130.019,42	130.019,42			91.59		
	06090102		249.812,00	234.616,89		234.616,89				234.616,89	234.616,89			93.92		
	06090103		901,00													
	06090199		971.177,00	471.048,74	34.620,83	471.048,74	34.620,83	34.620,83	-13.092,83	449.520,74	436.427,91		-1.35	46.29		
	060904		1,00													
R513			1.504,00													
	06		1.504,00													
	0601		2,00													
	060101		2,00													
	06010102		1,00													
			Total :	26.697.873,41	18.611,97	25.822.067,78	267.110,55	25.612.446,19	60.009,07	60.009,07	-12.533,63	25.564.970,75	25.552.437,12	21.132,08	-0.05	95.76

DEMONSTRAÇÃO DE EXECUÇÃO ORÇAMENTAL DA RECEITA
MUNICÍPIO DE PONTE DE LIMA

Pág. : 4
Ano : 2021

Período : 2021/01/01 2021/12/31 Desagregar : S Considerar o saldo da gerência anterior nas receitas liquidadas e cobradas : S

Euros

Rubrica	Económica	Designação	Previsões corrigidas (1)	Receitas por cobrar de períodos anteriores (2)	Receitas liquidadas (3)	Liquidações anuladas (4)	Receitas cobradas brutas (5)	Reembolsos e Restituições		Receitas Cobradas Líquidas			Receita por cobrar no final do período (11)	Grau Exec. Orçamental		
								Emitidos (6)	Pagos (7)	Períodos anteriores (8)	Período corrente (9)	Total (10) = (5)-(7)		Pers. Ant. (12)=(8) /(11)x100	Per. Corr. (13)=(9) /(11)x100	
		06010199		1,00												
		0607		1.500,00												
		060701		1.500,00												
		0608		1,00												
		060801		1,00												
		0609		1,00												
		060905		1,00												
		INTERNACIONAIS														
R52		Subsídios correntes														
R6		Venda de bens e serviços	2.133.099,85	34.249,61	1.954.565,35	132.549,78	1.914.482,74	95.874,23	95.874,23	-15.707,45	1.834.315,96	1.818.608,51	37.656,67	-0,74	85,99	
		07	2.133.099,85	34.249,61	1.954.565,35	132.549,78	1.914.482,74	95.874,23	95.874,23	-15.707,45	1.834.315,96	1.818.608,51	37.656,67	-0,74	85,99	
		0701	42.216,00		36.938,35	310,98	36.864,81	237,44	237,44		36.627,37	36.627,37			86,76	
		070101	1,00													
		070102	4.794,00		4.881,53	88,24	4.807,99	14,70	14,70		4.793,29	4.793,29			99,99	
		070103	2.281,00		241,00		241,00				241,00	241,00			10,57	
		070105	1,00													
		070106	4.968,00		1.793,40		1.793,40				1.793,40	1.793,40			36,10	
		070107	4.212,00		4.211,20		4.211,20				4.211,20	4.211,20			99,98	
		070110	2,00													
		07011001	1,00													
		07011099	1,00													
		070111	19.501,00		19.373,42	222,74	19.373,42	222,74	222,74		19.150,68	19.150,68			98,20	
		07011101	1,00													
		07011102	19.500,00		19.373,42	222,74	19.373,42	222,74	222,74		19.150,68	19.150,68			98,21	
		070199	6.456,00		6.437,80		6.437,80				6.437,80	6.437,80			99,72	
		0702	606.912,85	14.644,46	408.127,25	3.108,75	408.615,27	214,80	214,80	9.765,36	398.635,11	408.400,47	11.262,49	1,61	65,68	
		070201	15.296,00		760,00		760,00				760,00	760,00			4,97	
		070203	1,00													
		070208	125.606,00	6.828,00	86.142,00	1.422,50	89.369,50	110,00	110,00	6.648,00	82.611,50	89.259,50	2.288,00	5,29	65,77	
		07020801	1,00													
		07020802	2,00													
		0702080201	1,00													
		0702080299	1,00													
		07020803	61.089,00	6.728,00	26.894,00	779,00	30.765,00	110,00	110,00	6.648,00	24.007,00	30.655,00	2.188,00	10,88	39,30	
		0702080301	1,00													
		0702080399	61.088,00	6.728,00	26.894,00	779,00	30.765,00	110,00	110,00	6.648,00	24.007,00	30.655,00	2.188,00	10,88	39,30	
		07020804	64.514,00	100,00	59.248,00	643,50	58.604,50				58.604,50	58.604,50	100,00		90,84	
		070209	466.009,85	7.816,46	321.225,25	1.686,25	318.485,77	104,80	104,80	3.117,36	315.263,61	318.380,97	8.974,49	0,67	67,65	
		07020901	3.261,00		3.260,89		3.260,89				3.260,89	3.260,89			100,00	
		07020902	39.605,00	6.497,46	25.054,04		24.022,01			2.974,36	21.047,65	24.022,01	7.529,49	7,51	53,14	
		07020903	4,00													
		0702090301	1,00													
		0702090302	1,00													
		0702090303	1,00													
		0702090399	1,00													
		07020904	2,00													
		0702090401	1,00													
		0702090409	1,00													
		Total :	26.925.367,41	31.937,43	25.974.223,06	268.844,03	25.766.723,40	60.356,51	60.356,51	-2.911,27	25.709.278,16	25.706.366,89	30.949,57	-0,01	95,48	

DEMONSTRAÇÃO DE EXECUÇÃO ORÇAMENTAL DA RECEITA
MUNICÍPIO DE PONTE DE LIMA

Pág. : 5
Ano : 2021

Período : 2021/01/01 2021/12/31 Desagregar : S Considerar o saldo da gerência anterior nas receitas liquidadas e cobradas : S

Euros

Rubrica	Económica	Designação	Previsões corrigidas (1)	Receitas por cobrar de períodos anteriores (2)	Receitas liquidadas (3)	Liquidações anuladas (4)	Receitas cobradas brutas (5)	Reembolsos e Restituições		Receitas Cobradas Líquidas			Receita por cobrar no final do período (11)	Grau Exec. Orçamental		
								Emitidos (6)	Pagos (7)	Períodos anteriores (8)	Período corrente (9)	Total (10) = (5)-(7)		Pers. Ant. (12)=(8) /(11)x100	Per. Corr. (13)=(9) /(11)x100	
		07020905	14.040,00		14.013,16		14.013,16				14.013,16	14.013,16				99.81
		07020906	1,00													
		07020907	10.516,00		10.165,31		10.165,31				10.165,31	10.165,31				96.67
		07020908	92.545,00		92.315,93		92.315,93				92.315,93	92.315,93				99.75
		07020999	306.035,85	1.319,00	176.415,92	1.686,25	174.708,47	104,80	104,80	143,00	174.460,67	174.603,67	1.445,00	0.05		57.01
		0703	1.483.971,00	19.605,15	1.509.499,75	129.130,05	1.469.002,66	95.421,99	95.421,99	-25.472,81	1.399.053,48	1.373.500,67	26.394,18	-1.72		94.28
		070301	67.521,00	467,34	64.076,51	299,39	63.405,89			168,63	63.237,26	63.405,89	838,57	0.25		93.66
		070302	355.245,00	19.137,81	382.354,21	126.130,66	344.177,74	94.371,99	94.371,99	-25.641,44	275.447,19	249.805,75	25.555,61	-7.22		77.54
		070399	1.061.205,00		1.063.069,03	2.700,00	1.061.419,03	1.050,00	1.050,00		1.060.369,03	1.060.369,03				99.92
R7		Outras receitas correntes	392.017,00	142.150,24	299.351,21	122.752,90	317.759,19	874,84	874,84	22.672,66	294.211,69	316.884,35	1.864,20	5.78		75.05
		08	392.017,00	142.150,24	299.351,21	122.752,90	317.759,19	874,84	874,84	22.672,66	294.211,69	316.884,35	1.864,20	5.78		75.05
		0801	392.017,00	142.150,24	299.351,21	122.752,90	317.759,19	874,84	874,84	22.672,66	294.211,69	316.884,35	1.864,20	5.78		75.05
		080199	392.017,00	142.150,24	299.351,21	122.752,90	317.759,19	874,84	874,84	22.672,66	294.211,69	316.884,35	1.864,20	5.78		75.05
		08019901	709,00	364,20									364,20			
		08019902	1.351,00		1.350,00		1.350,00				1.350,00	1.350,00				99.93
		08019903	186,00													
		08019999	389.771,00	141.786,04	298.001,21	122.752,90	316.409,19	874,84	874,84	22.672,66	292.861,69	315.534,35	1.500,00	5.82		75.14
		0801999901	1.890,00													
		0801999999	387.881,00	141.786,04	298.001,21	122.752,90	316.409,19	874,84	874,84	22.672,66	292.861,69	315.534,35	1.500,00	5.85		75.50
		Receita de capital	12.441.774,65		6.706.115,14	20.409,34	6.685.776,43	70,63	70,63	-70,63	6.685.776,43	6.685.705,80	-0,00			53.74
R8		Venda de bens de investimento	259.276,00		64.950,00		64.950,00				64.950,00	64.950,00				25.05
		09	259.276,00		64.950,00		64.950,00				64.950,00	64.950,00				25.05
		0901	249.274,00		58.000,00		58.000,00				58.000,00	58.000,00				23.27
		090101	249.271,00		58.000,00		58.000,00				58.000,00	58.000,00				23.27
		090103	1,00													
		090109	1,00													
		090110	1,00													
		0902	4,00													
		090201	1,00													
		090203	1,00													
		090209	1,00													
		090210	1,00													
		0903	4,00													
		090301	1,00													
		090303	1,00													
		090309	1,00													
		090310	1,00													
		0904	9.994,00		6.950,00		6.950,00				6.950,00	6.950,00				69.54
		090401	9.992,00		6.950,00		6.950,00				6.950,00	6.950,00				69.56
		09040101	6.980,00		6.950,00		6.950,00				6.950,00	6.950,00				99.57
		09040102	3.012,00													
		090410	2,00													
		Total :	29.483.767,26	195.011,82	28.140.934,34	522.413,23	27.909.638,12	156.758,14	156.758,14	-5.568,42	27.758.448,40	27.752.879,98	60.652,95	-0.02		94.15

DEMONSTRAÇÃO DE EXECUÇÃO ORÇAMENTAL DA RECEITA
MUNICÍPIO DE PONTE DE LIMA

Pág. : 6
Ano : 2021

Período : 2021/01/01 2021/12/31 Desagregar : S Considerar o saldo da gerência anterior nas receitas liquidadas e cobradas : S

Euros

Classificação		Previsões corrigidas	Receitas por cobrar de períodos anteriores	Receitas liquidadas	Liquidações anuladas	Receitas cobradas brutas	Reembolsos e Restituições		Receitas Cobradas Líquidas			Receita por cobrar no final do período	Grau Exec. Orçamental		
							Emitidos	Pagos	Períodos anteriores	Período corrente	Total		Pers. Ant. (12)=(8)/(11)x100	Per. Corr. (13)=(9)/(11)x100	
Rubrica	Económica	Designação	(1)	(2)	(3)	(4)	(5)	(6)	(7)	(8)	(9)	(10) = (5)-(7)	(11)	(12)	(13)
		09041001 EQUIPAMENTO DE TRANSPORTE	1,00												
		09041002 MAQUINARIA E EQUIPAMENTO	1,00												
R9		Transferências e subsídios de capital	9.217.313,44		6.054.574,81	20.338,71	6.034.236,10				6.034.236,10	6.034.236,10			65,47
R91		Transferências de capital	9.217.313,44		6.054.574,81	20.338,71	6.034.236,10				6.034.236,10	6.034.236,10			65,47
R911		Administrações Públicas	2.274.880,24		2.034.183,05	20.338,71	2.013.844,34				2.013.844,34	2.013.844,34			88,53
R9111		Administração Central - Estado	2.010.921,24		1.982.473,17	20.338,71	1.962.134,46				1.962.134,46	1.962.134,46			97,57
		Português													
	10	TRANSFERÊNCIAS DE CAPITAL	2.010.921,24		1.982.473,17	20.338,71	1.962.134,46				1.962.134,46	1.962.134,46			97,57
	1003	ADMINISTRAÇÃO CENTRAL	2.010.921,24		1.982.473,17	20.338,71	1.962.134,46				1.962.134,46	1.962.134,46			97,57
	100301	ESTADO	2.010.920,24		1.982.473,17	20.338,71	1.962.134,46				1.962.134,46	1.962.134,46			97,57
	10030101	FUNDO DE EQUILIBRIO FINANCEIRO	1.399.207,00		1.399.207,00		1.399.207,00				1.399.207,00	1.399.207,00			100,00
	10030102	FUNDO DE COESÃO MUNICIPAL	1,00												
	10030104	COOPERAÇÃO TÉCNICA E FINANCEIRA	3,00												
	1003010401	MAOT/DCAL	1,00												
	1003010402	DREN	1,00												
	1003010499	OUTRAS	1,00												
	10030106	TRANSFERENCIAS DE CAPITAL/ADMINISTRAÇÃO CENTRAL/ESTADO/TRANSFERENCIAS DE COMPETENCIAS-LEI 50/2018	532.803,00		532.803,00		532.803,00				532.803,00	532.803,00			100,00
	10030107	RFALDI ART35	45.521,00												
	10030199	OUTROS	33.385,24		50.463,17	20.338,71	30.124,46				30.124,46	30.124,46			90,23
	100307	ESTADO- PARTICIPAÇÃO COMUNITÁRIA EM PROJECTOS CO-	1,00												
R9112		Administração Central - Outras entidades	263.954,00		51.709,88		51.709,88				51.709,88	51.709,88			19,59
	10	TRANSFERÊNCIAS DE CAPITAL	263.954,00		51.709,88		51.709,88				51.709,88	51.709,88			19,59
	1003	ADMINISTRAÇÃO CENTRAL	263.954,00		51.709,88		51.709,88				51.709,88	51.709,88			19,59
	100308	SERVIÇOS E FUNDOS AUTÓNOMOS	263.954,00		51.709,88		51.709,88				51.709,88	51.709,88			19,59
	10030801	TRANSFERENCIAS DE CAPITAL/ADMINISTRAÇÃO CENTRAL/SERVIÇOS E FUNDOS AUTÓNOMOS/TRANSFERENCIAS DE COMPETENCIAS-LEI 50/2018	1,00												
	10030802	IND - CONSTRUÇÃO DE INSTALAÇÕES DESPORTIVAS	1,00												
	10030899	OUTROS	263.952,00		51.709,88		51.709,88				51.709,88	51.709,88			19,59
	1003089901	INE - CONSTRUÇÃO DE HABITAÇÃO SOCIAL	1,00												
	1003089902	TURISMO DE PORTUGAL	107.000,00		51.709,88		51.709,88				51.709,88	51.709,88			48,33
	1003089903	INFRAESTRUTURAS DE PORTUGAL	156.950,00												
	1003089999	OUTROS	1,00												
R9113		Segurança Social													
R9114		Administração Regional													
R9115		Administração Local	5,00												
	10	TRANSFERÊNCIAS DE CAPITAL	5,00												
	1005	ADMINISTRAÇÃO LOCAL	5,00												
	100501	CONTINENTE	5,00												
	10050101	MUNICÍPIOS	1,00												
	10050102	FREGUESIAS	1,00												
	10050103	ASSOCIAÇÃO DE MUNICÍPIOS	1,00												
	10050104	COMUNIDADE URBANA	1,00												
	10050199	OUTROS	1,00												
Total :			31.758.649,50	195.011,82	30.175.117,39	542.751,94	29.923.482,46	156.758,14	156.758,14	-5.568,42	29.772.292,74	29.766.724,32	60.652,95	-0,02	93,75

DEMONSTRAÇÃO DE EXECUÇÃO ORÇAMENTAL DA RECEITA
MUNICÍPIO DE PONTE DE LIMA

Pág. : 7
Ano : 2021

Período : 2021/01/01 2021/12/31 Desagregar : S Considerar o saldo da gerência anterior nas receitas liquidadas e cobradas : S

Euros

Classificação		Previsões corrigidas	Receitas por cobrar de períodos anteriores	Receitas liquidadas	Liquidações anuladas	Receitas cobradas brutas	Reembolsos e Restituições		Receitas Cobradas Líquidas			Receita por cobrar no final do período	Grau Exec. Orçamental		
							Emitidos	Pagos	Períodos anteriores	Período corrente	Total		Pers. Ant. (12)=(8)/(11)x100	Per. Corr. (13)=(9)/(11)x100	
Rubrica	Económica	Designação	(1)	(2)	(3)	(4)	(5)	(6)	(7)	(8)	(9)	(10) = (5)-(7)	(11)	(12)=(8)/(11)x100	(13)=(9)/(11)x100
R912		Exterior - U E	6.942.428,20		4.020.391,76		4.020.391,76				4.020.391,76	4.020.391,76			57.91
10		TRANSFERÊNCIAS DE CAPITAL	6.942.428,20		4.020.391,76		4.020.391,76				4.020.391,76	4.020.391,76			57.91
1009		RESTO DO MUNDO	6.942.428,20		4.020.391,76		4.020.391,76				4.020.391,76	4.020.391,76			57.91
100901		UNIÃO EUROPEIA- INSTITUIÇÕES	6.942.427,20		4.020.391,76		4.020.391,76				4.020.391,76	4.020.391,76			57.91
10090101		FEDER	4.756.603,41		2.850.732,78		2.850.732,78				2.850.732,78	2.850.732,78			59.93
10090102		FUNDO DE COESÃO	2.018.481,77		1.065.729,92		1.065.729,92				1.065.729,92	1.065.729,92			52.80
10090103		FEADER	98.466,00		36.175,68		36.175,68				36.175,68	36.175,68			36.74
10090199		OUTRAS	68.876,02		67.753,38		67.753,38				67.753,38	67.753,38			98.37
100903		UNIÃO EUROPEIA- PAÍSES-MEMBROS	1,00												
R913		Outras	5,00												
10		TRANSFERÊNCIAS DE CAPITAL	5,00												
1001		SOCIEDADES E QUASE-SOCIEDADES NÃO FINANCEIRAS	2,00												
100101		PÚBLICAS	2,00												
10010102		EMPRESAS PÚBLICAS MUNICIPAIS E INTERMUNICIPAIS	1,00												
10010199		OUTRAS	1,00												
1007		INSTITUIÇÕES SEM FINS LUCRATIVOS	1,00												
100701		INSTITUIÇÕES SEM FINS LUCRATIVOS	1,00												
1008		FAMÍLIAS	1,00												
100801		FAMÍLIAS	1,00												
1009		RESTO DO MUNDO	1,00												
100904		PAÍSES TERCEIROS E ORGANIZAÇÕES INTERNACIONAIS	1,00												
R92		Subsídios de capital													
R10		Outras receitas de capital	26.015,00		52,52		52,52				52,52	52,52			0.20
13		OUTRAS RECEITAS DE CAPITAL	26.015,00		52,52		52,52				52,52	52,52			0.20
1301		OUTRAS	26.015,00		52,52		52,52				52,52	52,52			0.20
130101		INDENIZACÕES	1,00												
130199		OUTRAS	26.014,00		52,52		52,52				52,52	52,52			0.20
R11		Reposições não abatidas aos pagamentos													
R12		Receita com ativos financeiros	13.856,00		1.603,00	70,63	1.603,00	70,63	70,63	-70,63	1.603,00	1.532,37		-0.51	11.57
11		ACTIVOS FINANCEIROS	13.856,00		1.603,00	70,63	1.603,00	70,63	70,63	-70,63	1.603,00	1.532,37		-0.51	11.57
1106		EMPRÉSTIMOS A MÉDIO E LONGO PRAZOS	13.855,00		1.603,00	70,63	1.603,00	70,63	70,63	-70,63	1.603,00	1.532,37		-0.51	11.57
110601		SOCIEDADES E QUASE-SOCIEDADES NÃO FINANCEIRA	13.855,00		1.603,00	70,63	1.603,00	70,63	70,63	-70,63	1.603,00	1.532,37		-0.51	11.57
1108		ACÇÕES E OUTRAS PARTICIPAÇÕES	1,00												
110801		SOCIEDADES E QUASE-SOCIEDADES NÃO FINANCEIRA	1,00												
R13		Receita com passivos financeiros	2.925.314,21		584.934,81		584.934,81				584.934,81	584.934,81			20.00
12		PASSIVOS FINANCEIROS	2.925.314,21		584.934,81		584.934,81				584.934,81	584.934,81			20.00
1206		EMPRÉSTIMOS A MÉDIO E LONGO PRAZOS	1.951.230,21		584.934,81		584.934,81				584.934,81	584.934,81			29.98
120602		SOCIEDADES FINANCEIRAS	1,00												
120604		ADMINISTRAÇÃO PÚBLICA- ADMINISTRAÇÃO CENTRAL- FUNDOS	1.951.229,21		584.934,81		584.934,81				584.934,81	584.934,81			29.98
1207		OUTROS PASSIVOS FINANCEIROS	974.084,00												
120702		SOCIEDADES FINANCEIRAS	1,00												
120703		ADMINISTRAÇÃO PÚBLICA- ADMINISTRAÇÃO CENTRAL- ESTADO	974.082,00												
Total :			41.666.266,91	195.011,82	34.782.099,48	542.822,57	34.530.464,55	156.828,77	156.828,77	-5.639,05	34.379.274,83	34.373.635,78	60.652,95	-0.01	82.51

DEMONSTRAÇÃO DE EXECUÇÃO ORÇAMENTAL DA RECEITA
MUNICÍPIO DE PONTE DE LIMA

Pág. : 8
Ano : 2021

Período : 2021/01/01 2021/12/31 Desagregar : S Considerar o saldo da gerência anterior nas receitas liquidadas e cobradas : S

Euros

Classificação		Previsões corrigidas (1)	Receitas por cobrar de períodos anteriores (2)	Receitas liquidadas (3)	Liquidações anuladas (4)	Receitas cobradas brutas (5)	Reembolsos e Restituições		Receitas Cobradas Líquidas			Receita por cobrar no final do período (11)	Grau Exec. Orçamental		
Rubrica Económica	Designação						Emitidos (6)	Pagos (7)	Períodos anteriores (8)	Período corrente (9)	Total (10) = (5)-(7)		Pers. Ant. (12)=(8) /(1)x100	Per. Corr. (13)=(9) /(1)x100	
120704	ADMINISTRAÇÃO PÚBLICA- ADMINISTRAÇÃO CENTRAL- FUNDOS	1,00													
R14	Saldo da Gerência Anterior - Operações Orçamentais	7.334.583,23		7.334.583,23		7.334.583,23				7.334.583,23	7.334.583,23				100.00
16	SALDO DA GERÊNCIA ANTERIOR	7.334.583,23		7.334.583,23		7.334.583,23				7.334.583,23	7.334.583,23				100.00
1601	SALDO ORÇAMENTAL	7.334.583,23		7.334.583,23		7.334.583,23				7.334.583,23	7.334.583,23				100.00
160101	NA POSSE DO SERVIÇO	7.334.583,23		7.334.583,23		7.334.583,23				7.334.583,23	7.334.583,23				100.00
Total :		49.000.851,14	195.011,82	42.116.682,71	542.822,57	41.865.047,78	156.828,77	156.828,77	-5.639,05	41.713.858,06	41.708.219,01	60.652,95	-0.01	85.13	

4.9. DEMONSTRAÇÃO DE EXECUÇÃO ORÇAMENTAL DA DESPESA

DEMONSTRAÇÃO DE EXECUÇÃO ORÇAMENTAL DA DESPESA
MUNICÍPIO DE PONTE DE LIMA

Pág. : 1
Ano : 2021

Período : 2021/01/01 2021/12/31 Desagregar : S

Euros

Rubrica Orgânica Económica	Classificação Designação	Despesas por pagar de períodos anteriores (1)	Dotações corrigidas (2)	Cativos / descativos (3)	Compromissos (4)	Obrigações (5)	Despesas pagas líquidas de reposições			Compromissos a transitar (9)=(4)-(5)	Obrigações por pagar (10)=(5)-(8)	Grau Exec. Orçamental	
							Períodos anteriores (6)	Período corrente (7)	Total (8)=(6)+(7)			Pers. Ant. (11)=(6)/(2)x100	Per. Corr (12)=(7)/(2)x100
D1	Despesa corrente	699.898,38	25.230.722,64		23.539.788,62	21.634.511,12	684.906,56	20.292.475,93	20.977.382,49	1.905.277,50	657.128,63	2.71	80.43
	Despesas com o pessoal	132.950,86	10.707.226,93		9.781.407,49	9.591.626,39	132.950,86	9.325.851,14	9.458.802,00	189.781,10	132.824,39	1.24	87.10
D11	Remunerações Certas e Permanentes	61.955,09	7.926.931,61		7.163.495,55	7.143.875,44	61.955,09	7.018.642,66	7.080.597,75	19.620,11	63.277,69	0.78	88.54
01	DESPESAS COM O PESSOAL	61.955,09	7.926.931,61		7.163.495,55	7.143.875,44	61.955,09	7.018.642,66	7.080.597,75	19.620,11	63.277,69	0.78	88.54
0101	REMUNERAÇÕES CERTAS E PERMANENTES	61.955,09	7.926.931,61		7.163.495,55	7.143.875,44	61.955,09	7.018.642,66	7.080.597,75	19.620,11	63.277,69	0.78	88.54
010101	TITULARES DE ÓRGÃOS DE SOBERANIA E MEMBROS DE ÓRGÃOS AUTÁRQUICOS	4.230,34	151.076,00		151.074,22	151.074,22	4.230,34	142.917,14	147.147,48		3.926,74	2.80	94.60
010103	PESSOAL DOS QUADROS- REGIME DA FUNÇÃO PÚBLICA		573,70										
01010301	PESSOAL EM FUNÇÕES		543,70										
01010302	ALTERAÇÕES OBRIGATÓRIAS DE POSICIONAMENTO REMUNERATÓRIO		10,00										
01010303	ALTERAÇÕES FACULTATIVAS DE POSICIONAMENTO REMUNERATÓRIO		10,00										
01010304	RECRUTAMENTO DE PESSOAL PARA NOVOS POSTOS DE TRABALHO		10,00										
010104	PESSOAL DOS QUADROS- REGIME DO CONTRATO INDIVIDUAL DO TRABALHO	51.677,19	5.281.025,18		4.977.028,79	4.977.028,79	51.677,19	4.873.767,87	4.925.445,06		51.583,73	0.98	92.29
01010401	PESSOAL EM FUNÇÕES	51.677,19	5.280.996,18		4.977.028,79	4.977.028,79	51.677,19	4.873.767,87	4.925.445,06		51.583,73	0.98	92.29
01010402	ALTERAÇÕES OBRIGATÓRIAS DE POSICIONAMENTO REMUNERATÓRIO		10,00										
01010403	ALTERAÇÕES FACULTATIVAS DE POSICIONAMENTO REMUNERATÓRIO		10,00										
01010404	RECRUTAMENTO DE PESSOAL PARA NOVOS POSTOS DE TRABALHO		9,00										
010105	PESSOAL PARA ALÉM DOS QUADROS		10,00										
010106	PESSOAL CONTRATADO A TERMO		40,00										
01010601	PESSOAL EM FUNÇÕES		10,00										
01010602	ALTERAÇÕES OBRIGATÓRIAS DE POSICIONAMENTO REMUNERATÓRIO		10,00										
01010603	ALTERAÇÕES FACULTATIVAS DE POSICIONAMENTO REMUNERATÓRIO		10,00										
01010604	RECRUTAMENTO DE PESSOAL PARA NOVOS POSTOS DE TRABALHO		10,00										
010107	PESSOAL EM REGIME DE TAREFA OU AVENÇA	237,50	68.320,00		61.531,00	41.910,89	237,50	41.673,39	41.910,89	19.620,11		0.35	61.00
010108	PESSOAL AGUARDANDO APOSENTAÇÃO		9,00										
010109	PESSOAL EM QUALQUER OUTRA SITUAÇÃO	4.588,74	261.012,00		221.744,67	221.744,67	4.588,74	210.594,59	215.183,33		6.561,34	1.76	80.68
010110	GRATIFICAÇÕES		10,00										
010111	REPRESENTAÇÃO		10,00										
010112	SUPLEMENTOS E PRÊMIOS		95.577,43		73.832,04	73.832,04		73.011,96	73.011,96		820,08		76.39
010113	SUBSÍDIO DE REFEIÇÃO		723.163,04		547.266,24	547.266,24		547.266,24	547.266,24				75.68
010114	SUBSÍDIOS DE FÉRIAS E NATAL		1.170.198,76		969.043,41	969.043,41		969.043,41	969.043,41				82.81
010115	REMUNERAÇÕES POR DOENÇA E MATERNIDADE / PATERNIDADE	1.221,32	175.906,50		161.975,18	161.975,18	1.221,32	160.368,06	161.589,38		385,80	0.69	91.17
D12	Abonos Variáveis ou Eventuais	2.668,95	246.231,00		214.721,96	214.721,96	2.668,95	208.892,76	211.561,71		3.160,25	1.08	84.84
01	DESPESAS COM O PESSOAL	2.668,95	246.231,00		214.721,96	214.721,96	2.668,95	208.892,76	211.561,71		3.160,25	1.08	84.84
0102	ABONOS VARIÁVEIS OU EVENTUAIS	2.668,95	246.231,00		214.721,96	214.721,96	2.668,95	208.892,76	211.561,71		3.160,25	1.08	84.84
010201	GRATIFICAÇÕES VARIÁVEIS OU EVENTUAIS		9,00										
010202	HORAS EXTRAORDINÁRIAS	1.318,62	140.930,00		133.685,49	133.685,49	1.318,62	130.333,23	131.651,85		2.033,64	0.94	92.48
	Total :	61.955,09	7.926.940,61		7.163.495,55	7.143.875,44	61.955,09	7.018.642,66	7.080.597,75	19.620,11	63.277,69	0.78	88.54

DEMONSTRAÇÃO DE EXECUÇÃO ORÇAMENTAL DA DESPESA
MUNICÍPIO DE PONTE DE LIMA

Pág. : 2
Ano : 2021

Período : 2021/01/01 2021/12/31 Desagregar : S

Euros

Classificação		Despesas por pagar de períodos anteriores (1)	Dotações corrigidas (2)	Cativos / descativos (3)	Compromissos (4)	Obrigações (5)	Despesas pagas líquidas de reposições			Compromissos a transitar (9)=(4)-(5)	Obrigações por pagar (10)=(5)-(8)	Grau Exec. Orçamental	
Rubrica Orgânica Económica	Designação						Períodos anteriores (6)	Período corrente (7)	Total (8)=(6)+(7)			Pers. Ant. (11)=(6)/(2)x100	Per. Corr. (12)=(7)/(2)x100
	01020201 HORAS EXTRAORDINÁRIAS	1.318,62	140.930,00		133.685,49	133.685,49	1.318,62	130.333,23	131.651,85		2.033,64	0,94	92,48
	010203 ALIMENTAÇÃO E ALOJAMENTO		10,00										
	010204 AJUDAS DE CUSTO		5.700,00		859,51	859,51		859,51	859,51				15,08
	01020401 AJUDAS DE CUSTO		5.200,00		757,27	757,27		757,27	757,27				14,56
	01020402 AJUDAS DE CUSTO - ASSEMBLEIA MUNICIPAL		500,00		102,24	102,24		102,24	102,24				20,45
	010205 ABONO PARA FALHAS	14,54	7.018,00		5.675,02	5.675,02	14,54	5.643,18	5.657,72		17,30	0,21	80,41
	010208 SUBSÍDIOS E ABONOS DE FIXAÇÃO, RESIDÊNCIA E ALOJAMENTO		4,00										
	010211 SUBSÍDIO DE TURNO		3,00										
	010213 OUTROS SUPLEMENTOS E PRÊMIOS	1.335,79	92.557,00		74.501,94	74.501,94	1.335,79	72.056,84	73.392,63		1.109,31	1,44	77,85
	01021301 PRÊMIOS DE DESEMPENHO		10,00										
	01021302 OUTROS	1.335,79	57.547,00		44.985,18	44.985,18	1.335,79	42.540,08	43.875,87		1.109,31	2,32	73,92
	01021303 SENHAS DE PRESENÇA		35.000,00		29.516,76	29.516,76		29.516,76	29.516,76				84,33
D13	Segurança social	68.326,82	2.534.064,32		2.403.189,98	2.233.028,99	68.326,82	2.098.315,72	2.166.642,54	170.160,99	66.386,45	2,70	82,80
	01 DESPESAS COM O PESSOAL	68.326,82	2.534.064,32		2.403.189,98	2.233.028,99	68.326,82	2.098.315,72	2.166.642,54	170.160,99	66.386,45	2,70	82,80
	0103 SEGURANÇA SOCIAL	68.326,82	2.534.064,32		2.403.189,98	2.233.028,99	68.326,82	2.098.315,72	2.166.642,54	170.160,99	66.386,45	2,70	82,80
	010301 ENCARGOS COM A SAÚDE		334.835,00		279.359,16	278.998,51		278.998,51	278.998,51	360,65			83,32
	010303 SUBSÍDIO FAMILIAR A CRIANÇAS E JOVENS		62.500,00		23.649,17	23.649,17		23.649,17	23.649,17				37,84
	010304 OUTRAS PRESTAÇÕES FAMILIARES		8,00										
	010305 CONTRIBUIÇÕES PARA A SEGURANÇA SOCIAL	68.326,82	2.022.691,32		2.001.196,07	1.831.395,73	68.326,82	1.696.602,46	1.765.009,28	169.800,34	66.386,45	3,38	83,88
	01030501 ASSISTÊNCIA NA DOENÇA DOS FUNCIONÁRIOS PÚBLICOS (ADSE)	6.225,93	172.925,45		159.875,76	159.875,76	6.225,93	153.649,83	159.875,76				88,85
	01030502 SEGURANÇA SOCIAL DOS FUNCIONÁRIOS PÚBLICOS	62.100,89	1.849.755,87		1.841.320,31	1.671.519,97	62.100,89	1.543.032,63	1.605.133,52	169.800,34	66.386,45	3,36	83,42
	0103050201 CAIXA GERAL DE APOSENTAÇÕES		706.186,31		706.186,31	673.375,98		673.375,98	673.375,98	32.810,33			95,35
	0103050202 SEGURANÇA SOCIAL (REGIME GERAL)	62.100,89	1.143.569,56		1.135.134,00	998.143,99	62.100,89	869.656,65	931.757,54	136.990,01	66.386,45	5,43	76,05
	01030503 OUTROS		10,00										
	010308 OUTRAS PENSÕES		9.000,00		3.036,78	3.036,78		3.036,78	3.036,78				33,74
	010309 SEGUROS		105.010,00		95.948,80	95.948,80		95.948,80	95.948,80				91,37
	01030901 SEGUROS DE ACIDENTES DE TRABALHO E DOENÇAS PROFISSIONAIS		105.010,00		95.948,80	95.948,80		95.948,80	95.948,80				91,37
	0103090101 SEGUROS DE ACIDENTES DE TRABALHO E DOENÇAS PROFISSIONAIS		105.008,00		95.948,80	95.948,80		95.948,80	95.948,80				91,37
	0103090102 SEGUROS ACIDENTES TRABALHO E DOENÇAS PROFISSIONAIS-ASSEMBLEIA MUNICIPAL		2,00										
	010310 OUTRAS DESPESAS DE SEGURANÇA SOCIAL		20,00										
	01031001 EVENTUALIDADE MATERNIDADE, PATERNIDADE E ADOÇÃO		10,00										
	01031099 OUTRAS DESPESAS DE SEGURANÇA SOCIAL		10,00										
D2	Aquisição de bens e serviços	513.021,09	10.638.578,58		10.148.874,32	8.846.015,18	498.029,27	7.882.559,00	8.380.588,27	1.302.859,14	465.426,91	4,68	74,09
	02 AQUISIÇÃO DE BENS E SERVIÇOS	513.021,09	10.638.578,58		10.148.874,32	8.846.015,18	498.029,27	7.882.559,00	8.380.588,27	1.302.859,14	465.426,91	4,68	74,09
	0201 AQUISIÇÃO DE BENS	66.237,16	1.163.206,76		1.048.186,12	888.469,74	65.483,74	710.690,66	776.174,40	159.716,38	112.295,34	5,63	61,10
	020101 MATÉRIAS-PRIMAS E SUBSIDIÁRIAS	18.120,17	253.014,00		242.633,24	219.253,29	18.120,17	161.113,44	179.233,61	23.379,95	40.019,68	7,16	63,68
	020102 COMBUSTÍVEIS E LUBRIFICANTES	5.081,48	405.620,19		374.098,83	314.359,96	5.060,95	290.468,37	295.529,32	59.738,87	18.830,64	1,25	71,61
	02010201 GASOLINA		17.306,00		14.658,28	12.631,85		12.631,85	12.631,85	2.026,43			72,99
	02010202 GASÓLEO		242.428,14		229.404,40	198.439,68		198.439,68	198.439,68	30.964,72			81,86
	02010299 OUTROS	5.081,48	145.886,05		130.036,15	103.288,43	5.060,95	79.396,84	84.457,79	26.747,72	18.830,64	3,47	54,42
	020103 MUNIÇÕES, EXPLOSIVOS E ARTIFÍCIOS		2,00										
	Total :	156.152,51	11.365.863,12		10.398.139,56	10.125.239,64	156.131,98	9.777.432,95	9.933.564,93	272.899,92	191.674,71	1,37	86,02

DEMONSTRAÇÃO DE EXECUÇÃO ORÇAMENTAL DA DESPESA
MUNICÍPIO DE PONTE DE LIMA

Pág. : 3

Ano : 2021

Período : 2021/01/01 2021/12/31 Desagregar : S

Euros

Rubrica Orgânica Económica	Classificação Designação	Despesas por pagar de períodos anteriores (1)	Dotações corrigidas (2)	Cativos / descativos (3)	Compromissos (4)	Obrigações (5)	Despesas pagas líquidas de reposições			Compromissos a transitar (9)=(4)-(5)	Obrigações por pagar (10)=(5)-(8)	Grau Exec. Orçamental	
							Períodos anteriores (6)	Período corrente (7)	Total (8)=(6)+(7)			Pers. Ant. (11)=(6)/(2)x100	Per. Corr (12)=(7)/(2)x100
020104	LIMPEZA E HIGIENE		404,00										
020107	VESTUÁRIO E ARTIGOS PESSOAIS	1.190,67	72.885,63		49.070,87	46.193,86	865,22	32.528,72	33.393,94	2.877,01	12.799,92	1.19	44.63
020108	MATERIAL DE ESCRITÓRIO	2.205,28	68.812,38		60.887,60	41.747,93	1.888,53	34.423,72	36.312,25	19.139,67	5.435,68	2.74	50.03
02010801	MATERIAL DE ESCRITÓRIO	2.205,28	68.562,38		60.765,83	41.626,16	1.888,53	34.301,95	36.190,48	19.139,67	5.435,68	2.75	50.03
02010802	MATERIAL ESCRITÓRIO - ASSEMBLEIA MUNICIPAL		250,00		121,77	121,77		121,77	121,77				48.71
020112	MATERIAL DE TRANSPORTE- PEÇAS		8,00										
020115	PRÉMIOS, CONDEORAÇÕES E OFERTAS	4.410,66	31.893,00		26.547,14	23.236,31	4.410,66	13.528,82	17.939,48	3.310,83	5.296,83	13.83	42.42
020117	FERRAMENTAS E UTENSÍLIOS		405,00										
020119	ARTIGOS HONORÍFICOS E DE DECORAÇÃO		2.607,00		1.391,13	1.391,13		997,53	997,53		393,60		38.26
020120	MATERIAL DE EDUCAÇÃO, CULTURA E RECREIO	1.862,08	36.606,00		34.338,80	26.478,23	1.862,08	22.378,84	24.240,92	7.860,57	2.237,31	5.09	61.13
020121	OUTROS BENS	33.366,82	290.949,56		259.218,51	215.809,03	33.276,13	155.251,22	188.527,35	43.409,48	27.281,68	11.44	53.36
02012101	OUTROS BENS	33.366,82	290.749,56		259.107,15	215.697,67	33.276,13	155.251,22	188.527,35	43.409,48	27.170,32	11.44	53.40
02012102	OUTROS BENS-ASSEMBLEIA MUNICIPAL		200,00		111,36	111,36					111,36		
0202	AQUISIÇÃO DE SERVIÇOS	446.783,93	9.475.371,82		9.100.688,20	7.957.545,44	432.545,53	7.171.868,34	7.604.413,87	1.143.142,76	353.131,57	4.56	75.69
020201	ENCARGOS DE INSTALAÇÕES	11.374,65	746.907,00		727.197,10	664.688,08	11.166,45	647.003,35	658.169,80	62.509,02	6.518,28	1.50	86.62
020202	LIMPEZA E HIGIENE		5,00										
020203	CONSERVAÇÃO DE BENS	74.565,22	845.280,59		788.126,81	690.268,11	72.017,33	560.841,26	632.858,59	97.858,70	57.409,52	8.52	66.35
020204	LOCAÇÃO DE EDIFÍCIOS		27.509,00		26.564,46	24.521,04		24.521,04	24.521,04	2.043,42			89.14
020205	LOCAÇÃO DE MATERIAL DE INFORMÁTICA	2.561,04	63.199,83		58.043,30	33.293,52	2.561,04	25.610,40	28.171,44	24.749,78	5.122,08	4.05	40.52
020206	LOCAÇÃO DE MATERIAL DE TRANSPORTE	37.638,00	57.458,10		49.493,58	39.293,58	37.638,00	1.102,08	38.740,08	10.200,00	553,50	65.51	1.92
020208	LOCAÇÃO DE OUTROS BENS	39.701,96	170.224,87		159.038,74	126.375,93	39.701,96	83.748,72	123.450,68	32.662,81	2.925,25	23.32	49.20
020209	COMUNICAÇÕES	244,16	66.289,36		63.433,38	48.379,94	244,16	46.606,22	46.930,38	15.053,44	1.449,56	0.37	70.43
020210	TRANSPORTES	77.270,28	1.996.304,76		1.958.906,49	1.799.162,66	71.812,11	1.691.410,95	1.763.223,06	159.743,83	35.939,60	3.60	84.73
020211	REPRESENTAÇÃO DOS SERVIÇOS	1.101,63	10.500,00		6.204,28	4.895,82	1.101,63	2.461,10	3.562,73	1.308,46	1.333,09	10.49	23.44
02021101	REPRESENTAÇÃO DOS SERVIÇOS	1.101,63	10.000,00		6.204,28	4.895,82	1.101,63	2.461,10	3.562,73	1.308,46	1.333,09	11.02	24.61
02021102	REPRESENTAÇÃO DOS SERVIÇOS - ASSEMBLEIA MUNICIPAL		500,00										
020212	SEGUROS		171.528,00		155.967,83	140.016,60		140.016,60	140.016,60	15.951,23			81.63
020213	DESLOCAÇÕES E ESTADAS		203,00										
020214	ESTUDOS, PARCERES, PROJECTOS E CONSULTADORIA		89.785,70		81.155,40	44.543,25		32.255,55	32.255,55	36.612,15	12.287,70		35.93
020215	FORMAÇÃO	60,00	81.700,00		76.300,71	28.835,71	60,00	28.201,61	28.261,61	47.465,00	574,10	0.07	34.52
020216	SEMINÁRIOS, EXPOSIÇÕES E SIMILARES		104,00										
020217	PUBLICIDADE	9.594,00	132.057,17		123.981,68	111.090,33	9.594,00	90.533,95	100.127,95	12.891,35	10.962,38	7.27	68.56
02021701	PUBLICIDADE	9.594,00	129.307,17		122.604,08	110.106,33	9.594,00	90.533,95	100.127,95	12.497,75	9.978,38	7.42	70.01
02021702	PUBLICIDADE - ASSEMBLEIA MUNICIPAL		2.750,00		1.377,60	984,00				393,60	984,00		
020218	VIGILÂNCIA E SEGURANÇA	637,04	151.864,09		138.718,75	75.384,26	637,04	47.182,91	47.819,95	63.334,49	27.564,31	0.42	31.07
020219	ASSISTÊNCIA TÉCNICA	5.288,97	184.192,80		156.062,25	135.748,98	5.288,97	125.606,79	130.895,76	20.313,27	4.853,22	2.87	68.19
020220	OUTROS TRABALHOS ESPECIALIZADOS	7.604,55	433.595,09		368.341,72	311.065,67	7.375,77	279.721,97	287.097,74	57.276,05	23.967,93	1.70	64.51
020221	UTILIZAÇÃO DE INFRA-ESTRUTURAS DE TRANSPORTES		8.452,00		3.977,82	2.839,12		2.839,12	2.839,12	1.138,70			33.59
020224	ENCARGOS DE COBRANÇA DE RECEITAS		163.500,00		163.500,00	163.401,61		163.401,61	163.401,61	98,39			99.94
020225	OUTROS SERVIÇOS	179.142,43	4.074.711,46		3.995.673,90	3.513.741,23	173.347,07	3.178.723,11	3.352.070,18	481.932,67	161.671,05	4.25	78.01
02022501	ENERGIA ELÉCTRICA DE ILUMINAÇÃO PÚBLICA		970.000,00		969.531,88	969.130,79		969.130,79	969.130,79	401,09			99.91
02022502	RECOLHA/TRATAMENTO DE RESÍDUOS SÓLIDOS	1.758,57	100.625,00		100.299,28	86.490,97	1.758,57	76.498,21	78.256,78	13.808,31	8.234,19	1.75	76.02
02022503	OUTROS SERVIÇOS - ASSEMBLEIA MUNICIPAL		100,00		40,00	40,00		40,00	40,00				40.00
Total :		468.588,09	18.341.819,05		17.004.479,07	15.979.562,10	459.391,63	15.075.356,03	15.534.747,66	1.024.916,97	444.814,44	2.50	82.19

DEMONSTRAÇÃO DE EXECUÇÃO ORÇAMENTAL DA DESPESA
MUNICÍPIO DE PONTE DE LIMA

Pág. : 4
Ano : 2021

Período : 2021/01/01 2021/12/31 Desagregar : S

Euros

Classificação		Despesas por pagar de períodos anteriores	Dotações corrigidas	Cativos / descativos	Compromissos	Obrigações	Despesas pagas líquidas de reposições			Compromissos a transitar	Obrigações por pagar	Grau Exec. Orçamental	
							Períodos anteriores	Período corrente	Total			Pers. Ant. (11)=(6)/(2)x100	Per. Corr (12)=(7)/(2)x100
Rubrica Orgânica Económica	Designação	(1)	(2)	(3)	(4)	(5)	(6)	(7)	(8) =(6)+(7)	(9)=(4)-(5)	(10)=(5)-(8)	(11)=(6)/(2)x100	(12)=(7)/(2)x100
D3	02022509 OUTROS SERVIÇOS	177.383,86	3.003.986,46		2.925.802,74	2.458.079,47	171.588,50	2.133.054,11	2.304.642,61	467.723,27	153.436,86	5.71	71.01
	Juros e outros encargos		6.005,00		2.810,86	2.810,86		2.810,86	2.810,86				46.81
	03 JUROS E OUTROS ENCARGOS		6.005,00		2.810,86	2.810,86		2.810,86	2.810,86				46.81
	0301 JUROS DA DÍVIDA PÚBLICA		2.502,00		399,22	399,22		399,22	399,22				15.96
	030103 SOCIEDADES FINANCEIRAS- BANCOS E OUTRAS INSTITUIÇÕES FINANCEIRAS		2.000,00		399,22	399,22		399,22	399,22				19.96
	03010302 EMPRÉSTIMOS DE MÉDIO E LONGO PRAZO		2.000,00		399,22	399,22		399,22	399,22				19.96
	030106 ADMINISTRAÇÃO PÚBLICA CENTRAL- SERVIÇOS E FUNDOS AUTÓNOMOS		502,00										
	03010601 EMPRÉSTIMOS A MÉDIO E LONGO PRAZO		502,00										
	0305 OUTROS JUROS		3,00										
	030502 OUTROS		3,00										
	03050201 DESPESAS DIVERSAS		1,00										
	03050202 JUROS DE MORA		1,00										
	03050299 OUTROS		1,00										
	0306 OUTROS ENCARGOS FINANCEIROS		3.500,00		2.411,64	2.411,64		2.411,64	2.411,64				68.90
	030601 OUTROS ENCARGOS FINANCEIROS		3.500,00		2.411,64	2.411,64		2.411,64	2.411,64				68.90
D4	Transferências e subsídios correntes	42.885,19	2.973.739,83		2.735.031,64	2.479.169,77	42.885,19	2.401.981,16	2.444.866,35	255.861,87	34.303,42	1.44	80.77
D41	Transferências correntes	42.885,19	2.973.739,83		2.735.031,64	2.479.169,77	42.885,19	2.401.981,16	2.444.866,35	255.861,87	34.303,42	1.44	80.77
D411	Administrações Públicas	37.614,79	1.772.470,40		1.684.551,54	1.570.779,78	37.614,79	1.498.861,57	1.536.476,36	113.771,76	34.303,42	2.12	84.56
D4111	Administração Central - Estado Português		30.001,00		30.000,00	19.970,28		19.970,28	19.970,28	10.029,72			66.57
	04 TRANSFERÊNCIAS CORRENTES		30.001,00		30.000,00	19.970,28		19.970,28	19.970,28	10.029,72			66.57
	0403 ADMINISTRAÇÃO CENTRAL		30.001,00		30.000,00	19.970,28		19.970,28	19.970,28	10.029,72			66.57
	040301 ESTADO		30.001,00		30.000,00	19.970,28		19.970,28	19.970,28	10.029,72			66.57
D4112	Administração Central - Outras entidades												
D4113	Segurança Social		20,00										
	04 TRANSFERÊNCIAS CORRENTES		20,00										
	0406 SEGURANÇA SOCIAL		20,00										
	040602 OUTRAS TRANSFERÊNCIAS		20,00										
	04060201 PROGRAMAS OCUPACIONAIS		10,00										
	04060202 OUTRAS		10,00										
D4114	Administração Regional												
D4115	Administração Local	37.614,79	1.742.449,40		1.654.551,54	1.550.809,50	37.614,79	1.478.891,29	1.516.506,08	103.742,04	34.303,42	2.16	84.87
	04 TRANSFERÊNCIAS CORRENTES	37.614,79	1.742.449,40		1.654.551,54	1.550.809,50	37.614,79	1.478.891,29	1.516.506,08	103.742,04	34.303,42	2.16	84.87
	0405 ADMINISTRAÇÃO LOCAL	37.614,79	1.742.449,40		1.654.551,54	1.550.809,50	37.614,79	1.478.891,29	1.516.506,08	103.742,04	34.303,42	2.16	84.87
	040501 CONTINENTE	37.614,79	1.742.449,40		1.654.551,54	1.550.809,50	37.614,79	1.478.891,29	1.516.506,08	103.742,04	34.303,42	2.16	84.87
	04050101 MUNICÍPIOS		1,00										
	04050102 FREGUESIAS	11.169,25	1.027.327,40		972.357,84	871.277,20	11.169,25	860.107,95	871.277,20	101.080,64		1.09	83.72
	0405010201 ACTIVIDADES DE ÂMBITO SOCIAL, CULTURAL E EDUCATIVO	4.046,25	196.700,00		195.187,78	195.187,78	4.046,25	191.141,53	195.187,78			2.06	97.17
	0405010202 CONSERVAÇÃO DA REDE VIÁRIA		128.856,20		128.856,00	128.856,00		128.856,00	128.856,00				100.00
	0405010203 GESTÃO DE ABASTECIMENTO PÚBLICO DE ÁGUA		1,00										
	0405010204 RECOLHA DE RESÍDUOS SÓLIDOS		14.570,00		14.565,00	12.492,00		12.492,00	12.492,00	2.073,00			85.74
	0405010205 PROJECTOS DE MOBILIDADE SÓCIO-EDUCATIVA		250,00										
	0405010209 OUTRAS	7.123,00	686.950,20		633.749,06	534.741,42	7.123,00	527.618,42	534.741,42	99.007,64		1.04	76.81
	04050104 ASSOCIAÇÕES DE MUNICÍPIOS		1,00										
	04050108 OUTROS	26.445,54	715.120,00		682.193,70	679.532,30	26.445,54	618.783,34	645.228,88	2.661,40	34.303,42	3.70	86.53
	Total :	683.586,74	23.124.280,91		21.617.644,21	20.011.232,21	668.594,92	18.710.082,57	19.378.677,49	1.606.412,00	632.554,72	2.89	80.91

DEMONSTRAÇÃO DE EXECUÇÃO ORÇAMENTAL DA DESPESA
MUNICÍPIO DE PONTE DE LIMA

Pág. : 5
Ano : 2021

Período : 2021/01/01 2021/12/31 Desagregar : S

Euros

Classificação		Despesas por pagar de períodos anteriores	Dotações corrigidas	Cativos / descativos	Compromissos	Obrigações	Despesas pagas líquidas de reposições			Compromissos a transitar	Obrigações por pagar	Grau Exec. Orçamental	
							Períodos anteriores	Período corrente	Total			Pers. Ant. (11)=(6)/(2)x100	Per. Corr. (12)=(7)/(2)x100
Rubrica Orgânica Económica	Designação	(1)	(2)	(3)	(4)	(5)	(6)	(7)	(8) =(6)+(7)	(9)=(4)-(5)	(10)=(5)-(8)	(11)=(6)/(2)x100	(12)=(7)/(2)x100
D412	Entidades do Setor Não Lucrativo	5.270,40	880.111,98		842.788,48	729.660,17	5.270,40	724.389,77	729.660,17	113.128,31		0.60	82.31
04	TRANSFERÊNCIAS CORRENTES	5.270,40	880.111,98		842.788,48	729.660,17	5.270,40	724.389,77	729.660,17	113.128,31		0.60	82.31
0407	INSTITUIÇÕES SEM FINS LUCRATIVOS	5.270,40	880.111,98		842.788,48	729.660,17	5.270,40	724.389,77	729.660,17	113.128,31		0.60	82.31
040701	INSTITUIÇÕES SEM FINS LUCRATIVOS	5.270,40	880.111,98		842.788,48	729.660,17	5.270,40	724.389,77	729.660,17	113.128,31		0.60	82.31
D413	Famílias		321.141,45		207.691,62	178.729,82		178.729,82	178.729,82	28.961,80			55.65
04	TRANSFERÊNCIAS CORRENTES		321.141,45		207.691,62	178.729,82		178.729,82	178.729,82	28.961,80			55.65
0408	FAMÍLIAS		321.141,45		207.691,62	178.729,82		178.729,82	178.729,82	28.961,80			55.65
040802	OUTRAS		321.141,45		207.691,62	178.729,82		178.729,82	178.729,82	28.961,80			55.65
04080201	PROGRAMAS OCUPACIONAIS		151.607,00		131.385,07	131.385,07		131.385,07	131.385,07				86.66
04080202	OUTRAS		169.534,45		76.306,55	47.344,75		47.344,75	47.344,75	28.961,80			27.93
D414	Outras		15,00										
04	TRANSFERÊNCIAS CORRENTES		15,00										
0401	SOCIEDADES E QUASE-SOCIEDADES NÃO FINANCEIRAS		15,00										
040101	PÚBLICAS		13,00										
04010101	EMPRESAS PÚBLICAS MUNICIPAIS E INTERMUNICIPAIS		8,00										
04010102	OUTRAS		5,00										
040102	PRIVADAS		2,00										
D42	Subsídios Correntes		1,00										
05	SUBSÍDIOS		1,00										
0508	FAMÍLIAS		1,00										
050803	OUTRAS		1,00										
D5	Outras despesas correntes	11.041,24	905.172,30		871.664,31	714.888,92	11.041,24	679.273,77	690.315,01	156.775,39	24.573,91	1.22	75.04
06	OUTRAS DESPESAS CORRENTES	11.041,24	905.172,30		871.664,31	714.888,92	11.041,24	679.273,77	690.315,01	156.775,39	24.573,91	1.22	75.04
0602	DIVERSAS	11.041,24	905.172,30		871.664,31	714.888,92	11.041,24	679.273,77	690.315,01	156.775,39	24.573,91	1.22	75.04
060201	IMPOSTOS E TAXAS	11.041,24	512.367,91		508.816,46	394.272,82	11.041,24	358.657,67	369.698,91	114.543,64	24.573,91	2.15	70.00
06020101	IMPOSTOS E TAXAS PAGOS PELA AUTARQUIA	11.041,24	382.358,91		378.816,46	276.794,16	11.041,24	241.179,01	252.220,25	102.022,30	24.573,91	2.89	63.08
0602010101	TAXA DE GESTÃO DE RESÍDUOS - TGR	10.728,70	290.850,91		290.203,92	251.087,64	10.728,70	217.170,10	227.898,80	39.116,28	23.188,84	3.69	74.67
0602010199	OUTRAS	312,54	91.508,00		88.612,54	25.706,52	312,54	24.008,91	24.321,45	62.906,02	1.385,07	0.34	26.24
06020102	RESTITUIÇÕES DE IMPOSTOS OU TAXAS COBRADOS		130.009,00		130.000,00	117.478,66		117.478,66	117.478,66	12.521,34			90.36
060203	OUTRAS		392.804,39		362.847,85	320.616,10		320.616,10	320.616,10	42.231,75			81.62
06020301	RESTITUIÇÕES		13.205,00		12.914,48	12.014,48		12.014,48	12.014,48	900,00			90.98
06020302	IVA PAGO		1,00										
06020304	SERVIÇOS BANCÁRIOS		1,00										
06020305	OUTRAS		379.597,39		349.933,37	308.601,62		308.601,62	308.601,62	41.331,75			81.30
D6	Despesa de capital	674.650,73	23.318.890,47		21.144.088,32	16.856.470,74	674.167,77	14.690.074,34	15.364.242,11	4.287.617,58	1.492.228,63	2.89	63.00
	Aquisição de bens de capital	661.690,79	18.282.147,16		17.574.758,96	13.854.337,20	661.207,83	11.843.686,12	12.504.893,95	3.720.421,76	1.349.443,25	3.62	64.78
07	AQUISIÇÃO DE BENS DE CAPITAL	661.690,79	18.282.147,16		17.574.758,96	13.854.337,20	661.207,83	11.843.686,12	12.504.893,95	3.720.421,76	1.349.443,25	3.62	64.78
0701	INVESTIMENTOS	437.960,40	7.184.296,38		6.510.950,05	5.343.981,21	437.477,44	4.644.884,50	5.082.361,94	1.166.968,84	261.619,27	6.09	64.65
070101	TERRENOS		61.528,00		12.485,10					12.485,10			
070102	HABITAÇÕES		2.002,00										
07010201	CONSTRUÇÃO		502,00										
07010202	AQUISIÇÃO		500,00										
07010203	REPARAÇÃO E BENEFICIAÇÃO		1.000,00										
070103	EDIFÍCIOS	83.063,41	1.845.303,50		1.828.077,34	1.425.219,84	83.063,41	1.215.063,03	1.298.126,44	402.857,50	127.093,40	4.50	65.85
07010301	INSTALAÇÕES DE SERVIÇOS		1.503,00										
07010302	INSTALAÇÕES DESPORTIVAS E RECREATIVAS	27.929,25	310.583,00		309.528,86	275.478,12	27.929,25	186.704,21	214.633,46	34.050,74	60.844,66	8.99	60.11
07010303	MERCADOS E INSTALAÇÕES DE FISCALIZAÇÃO SANITÁRIA		35.017,00		33.324,28	33.324,28		33.324,28	33.324,28				95.17
	Total :	727.827,63	25.641.355,64		23.895.126,86	21.943.313,52	712.835,81	20.512.504,42	21.225.340,23	1.951.813,34	717.973,29	2.78	80.00

DEMONSTRAÇÃO DE EXECUÇÃO ORÇAMENTAL DA DESPESA
 MUNICÍPIO DE PONTE DE LIMA

 Pág. : 6
 Ano : 2021

Período : 2021/01/01 2021/12/31 Desagregar : S

Euros

Classificação	Despesas por pagar de períodos anteriores	Dotações corrigidas	Cativos / descativos	Compromissos	Obrigações	Despesas pagas líquidas de reposições			Compromissos a transitar	Obrigações por pagar	Grau Exec. Orçamental		
						Períodos anteriores	Período corrente	Total			Pers. Ant. (11)=(6)/(2)x100	Per. Corr. (12)=(7)/(2)x100	
Rubrica Orgânica Económica	Designação	(1)	(2)	(3)	(4)	(5)	(6)	(7)	(8) = (6)+(7)	(9)=(4)-(5)	(10)=(5)-(8)	(11)=(6)/(2)x100	(12)=(7)/(2)x100
07010304	CRECHES		1.500,00										
07010305	ESCOLAS	42.891,90	922.003,50		919.610,53	732.378,06	42.891,90	650.813,34	693.705,24	187.232,47	38.672,82	4.65	70.59
07010307	OUTROS	12.242,26	574.697,00		565.613,67	384.039,38	12.242,26	344.221,20	356.463,46	181.574,29	27.575,92	2.13	59.90
070104	CONSTRUÇÕES DIVERSAS	322.835,86	3.500.948,20		2.967.826,86	2.655.614,18	322.835,86	2.219.713,44	2.542.549,30	312.212,68	113.064,88	9.22	63.40
07010405	PARQUES E JARDINS		505,00										
07010406	INSTALAÇÕES DESPORTIVAS E RECREATIVAS	313.475,56	1.959.650,01		1.934.436,72	1.812.788,94	313.475,56	1.455.508,88	1.768.984,44	121.647,78	43.804,50	16.00	74.27
07010412	CEMITÉRIOS		10,00										
07010413	OUTROS	9.360,30	1.540.783,19		1.033.390,14	842.825,24	9.360,30	764.204,56	773.564,86	190.564,90	69.260,38	0.61	49.60
070106	MATERIAL DE TRANSPORTE		29.008,66										
07010601	RECOLHA DE RESÍDUOS		1,00										
07010602	OUTRO		29.007,66		24.587,70					24.587,70			
070107	EQUIPAMENTO DE INFORMÁTICA	5.789,18	538.901,00		532.909,73	258.447,18	5.789,18	248.034,33	253.823,51	274.462,55	4.623,67	1.07	46.03
070108	SOFTWARE INFORMÁTICO	1.857,73	35.107,26		29.242,84	28.787,73	1.857,73	26.640,95	28.498,68	455,11	289,05	5.29	75.88
070109	EQUIPAMENTO ADMINISTRATIVO	960,20	6.705,00		3.140,53	2.822,48	477,24	1.989,29	2.466,53	318,05	355,95	7.12	29.67
070110	EQUIPAMENTO BÁSICO	23.454,02	1.019.347,26		990.396,90	918.376,82	23.454,02	879.264,18	902.718,20	72.020,08	15.658,62	2.30	86.26
07011001	EQUIPAMENTO DE RECOLHA DE RESÍDUOS	3.739,20	48.727,20		47.201,28	42.261,28	3.739,20	38.522,08	42.261,28	4.940,00		7.67	79.06
07011002	OUTRO	19.714,82	970.620,06		943.195,62	876.115,54	19.714,82	840.742,10	860.456,92	67.080,08	15.658,62	2.03	86.62
070111	FERRAMENTOS E UTENSÍLIOS		9.005,00		2.483,93	2.483,93		1.950,23	1.950,23		533,70		21.66
070112	ARTIGOS E OBJECTOS DE VALOR		30.251,00		20.153,11	20.153,11		20.153,11	20.153,11				66.62
070113	INVESTIMENTOS INCORPÓREOS		105.189,50		99.646,01	32.075,94		32.075,94	32.075,94	67.570,07			30.49
070115	OUTROS INVESTIMENTOS		1.000,00										
0703	BENS DE DOMÍNIO PÚBLICO	223.730,39	11.097.850,78		11.063.808,91	8.510.355,99	223.730,39	7.198.801,62	7.422.532,01	2.553.452,92	1.087.823,98	2.02	64.87
070301	TERRENOS E RECURSOS NATURAIS		3.500,00										
070303	OUTRAS CONSTRUÇÕES E INFRA-ESTRUTURAS	223.730,39	11.093.350,78		11.063.808,91	8.510.355,99	223.730,39	7.198.801,62	7.422.532,01	2.553.452,92	1.087.823,98	2.02	64.89
07030301	VIADUTOS, ARRUAUMENTOS E OBRAS COMPLEMENTARES	223.730,39	7.618.763,73		7.597.223,08	5.926.407,65	223.730,39	4.858.177,68	5.081.908,07	1.670.815,43	844.499,58	2.94	63.77
07030302	SISTEMAS DE DRENAGEM DE ÁGUAS RESIDUAIS		2.203.204,05		2.200.214,34	1.859.252,52		1.797.112,13	1.797.112,13	340.961,82	62.140,39		81.57
07030304	ILUMINAÇÃO PÚBLICA		641.971,00		641.470,46	118.398,38				523.072,08	118.398,38		
07030305	PARQUES E JARDINS		2,00										
07030307	CAPTAÇÃO E DISTRIBUIÇÃO DE ÁGUA		130.892,00		130.888,86	112.285,27		112.285,27	112.285,27	18.603,59			85.78
07030308	VIAÇÃO RURAL		500,00										
07030309	SINALIZAÇÃO E TRÂNSITO		1.000,00										
07030313	OUTROS		497.018,00		494.012,17	494.012,17		431.226,54	431.226,54		62.785,63		86.76
070305	BENS DE PATRIMÓNIO HISTÓRICO, ARTÍSTICO E CULTURAL		500,00										
070306	OUTROS BENS DE DOMÍNIO PÚBLICO		500,00										
D7	Transferências e subsídios de capital	12.959,94	4.598.582,31		3.132.370,37	2.565.176,55	12.959,94	2.409.431,23	2.422.391,17	567.193,82	142.785,38	0.28	52.40
D71	Transferências de capital	12.959,94	4.598.582,31		3.132.370,37	2.565.176,55	12.959,94	2.409.431,23	2.422.391,17	567.193,82	142.785,38	0.28	52.40
D711	Administrações Públicas	12.959,94	4.401.338,67		3.028.942,85	2.474.022,35	12.959,94	2.318.277,03	2.331.236,97	554.920,50	142.785,38	0.29	52.67
D7111	Administração Central - Estado Português												
D7112	Administração Central - Outras entidades												
D7113	Segurança Social												
D7114	Administração Regional												
D7115	Administração Local	12.959,94	4.401.338,67		3.028.942,85	2.474.022,35	12.959,94	2.318.277,03	2.331.236,97	554.920,50	142.785,38	0.29	52.67
08	TRANSFERÊNCIAS DE CAPITAL	12.959,94	4.401.338,67		3.028.942,85	2.474.022,35	12.959,94	2.318.277,03	2.331.236,97	554.920,50	142.785,38	0.29	52.67
0805	ADMINISTRAÇÃO LOCAL	12.959,94	4.401.338,67		3.028.942,85	2.474.022,35	12.959,94	2.318.277,03	2.331.236,97	554.920,50	142.785,38	0.29	52.67
080501	CONTINENTE	12.959,94	4.401.338,67		3.028.942,85	2.474.022,35	12.959,94	2.318.277,03	2.331.236,97	554.920,50	142.785,38	0.29	52.67
08050102	FREGUESIAS	12.959,94	4.398.837,67		3.028.942,85	2.474.022,35	12.959,94	2.318.277,03	2.331.236,97	554.920,50	142.785,38	0.29	52.70
Total :		1.361.589,17	43.512.869,80		41.114.547,58	35.488.846,32	1.346.114,39	32.136.162,05	33.482.276,44	5.625.699,26	2.006.571,88	3.09	73.85

DEMONSTRAÇÃO DE EXECUÇÃO ORÇAMENTAL DA DESPESA
MUNICÍPIO DE PONTE DE LIMA

Pág. : 7
Ano : 2021

Período : 2021/01/01 2021/12/31 Desagregar : S

Euros

Classificação		Despesas por pagar de períodos anteriores	Dotações corrigidas	Cativos / descativos	Compromissos	Obrigações	Despesas pagas líquidas de reposições			Compromissos a transitar	Obrigações por pagar	Gran. Exec. Orçamental	
Rubrica Orgânica Económica	Designação						Períodos anteriores	Período corrente	Total			Pers. Ant. (11)=(6)/(2)x100	Per. Corr. (12)=(7)/(2)x100
		(1)	(2)	(3)	(4)	(5)	(6)	(7)	(8) =(6)+(7)	(9)=(4)-(5)	(10)=(5)-(8)		
0805010201	ACTIVIDADES DE INICIATIVA DAS FREGUESIAS	12.311,94	663.212,74		617.332,45	617.332,45	12.311,94	605.020,51	617.332,45			1.86	91.23
0805010202	CONSTRUÇÃO DE PARQUES DE ESTACIONAMENTO		213.161,90		185.813,23	147.151,97		102.956,97	102.956,97	38.661,26	44.195,00		48.30
0805010203	ABERTURA DE ESTRADAS E CAMINHOS VICINAIS		2.470.615,81		1.332.714,87	1.077.188,95		1.059.116,10	1.059.116,10	255.525,92	18.072,85		42.87
0805010204	REDE PÚBLICA DE ABASTECIMENTO		1,00										
0805010205	CONSTRUÇÃO/BENEF. INSTALAÇÕES ESCOLARES E OUTROS		1,00										
0805010206	CONSTRUÇÃO/BENEF. DE ZONAS VERDES E ÁREAS DE LAZER	648,00	46.046,22		23.949,75	23.949,75	648,00	23.301,75	23.949,75			1.41	50.61
0805010207	ARRANJOS URBANÍSTICOS		251.786,00		172.156,53	89.636,60		89.636,60	89.636,60	82.519,93			35.60
0805010208	REPARAÇÃO DE EDIFÍCIOS		501,00										
0805010209	AQUISIÇÃO DE TERRENOS PARA FINS SOCIAIS/CULTURAIS		1,00										
0805010210	AQUISIÇÃO DE TERRENOS PARA CONSTRUÇÃO DE PARQUES		12.451,00		12.450,00	12.450,00		12.450,00	12.450,00				99.99
0805010211	AQUISIÇÃO VIATURAS TRANSPORTE ESCOLAR E IDOSOS		64.002,00		64.000,00	64.000,00		64.000,00	64.000,00				100.00
0805010212	AQUISIÇÃO EQUIPAMENTO LIMPEZA PÚBLICA E CONSERVAÇÃO DA REDE VIÁRIA		26.872,00		26.870,66	26.870,66		26.870,66	26.870,66				100.00
0805010213	CONSTRUÇÃO/BENF. CASAS MORTUÁRIAS		90.001,00		65.000,00	55.600,00		55.600,00	55.600,00	9.400,00			61.78
0805010214	CONSTRUÇÃO/BENEFICIAÇÃO DE CEMITÉRIOS		179.865,00		156.978,60	156.978,60		156.978,60	156.978,60				87.28
0805010216	CONSTRUÇÃO/BENF. E AMPLIAÇÃO DE SEDES DE JUNTA		46.359,00		46.356,70	45.253,90		45.253,90	45.253,90	1.102,80			97.62
0805010217	CONSTRUÇÃO/BENF. DE JARDINS DE INFÂNCIA		7.000,00		6.050,00	6.050,00		6.050,00	6.050,00				86.43
0805010218	CONSTRUÇÃO/BENF. POLIDESPORTIVOS E OUTRAS INSTALAÇÕES DESPORTIVAS		322.109,00		314.674,80	148.964,21		71.041,94	71.041,94	165.710,59	77.922,27		22.06
0805010219	MODERNIZAÇÃO ADMINISTRATIVA		1,00										
0805010220	AÇÕES DESENVOLVER NO ÂMBITO CONTROLO FOGOS FLORESTAIS		1,00										
0805010221	COLOCAÇÃO E MANUTENÇÃO DA SINALIZAÇÃO TOPONÍMICA		2.000,00		2.000,00					2.000,00			
0805010222	PROJECTOS DE MOBILIDADE SÓCIO-EDUCATIVA		250,00										
0805010223	REDE VIÁRIA MUNICIPAL E SANEAMENTO BÁSICO		2.600,00		2.595,26	2.595,26					2.595,26		
08050104	ASSOCIAÇÕES DE MUNICÍPIOS		1,00										
08050108	OUTROS		2.500,00										
D712	Entidades do Setor não Lucrativo		197.243,64		103.427,52	91.154,20		91.154,20	91.154,20	12.273,32			46.21
08	TRANSFERÊNCIAS DE CAPITAL		197.243,64		103.427,52	91.154,20		91.154,20	91.154,20	12.273,32			46.21
0807	INSTITUIÇÕES SEM FINS LUCRATIVOS		197.243,64		103.427,52	91.154,20		91.154,20	91.154,20	12.273,32			46.21
080701	INSTITUIÇÕES SEM FINS LUCRATIVOS-		197.242,64		103.427,52	91.154,20		91.154,20	91.154,20	12.273,32			46.21
080702	INSTITUIÇÕES SEM FINS LUCRATIVOS-		1,00										
D713	AÇÃO SOCIAL												
D714	Famílias												
	Outras												
	Total :	1.374.549,11	48.111.452,11		44.246.917,95	38.054.024,87	1.359.074,33	34.545.593,28	35.904.667,61	6.192.893,08	2.149.357,26	2.82	71.80

DEMONSTRAÇÃO DE EXECUÇÃO ORÇAMENTAL DA DESPESA
MUNICÍPIO DE PONTE DE LIMA

Pág. : 8
Ano : 2021

Período : 2021/01/01 2021/12/31 Desagregar : S

Euros

Classificação		Despesas por pagar de períodos anteriores	Dotações corrigidas	Cativos / descativos	Compromissos	Obrigações	Despesas pagas líquidas de reposições			Compromissos a transitar	Obrigações por pagar	Grau Exec. Orçamental	
							Períodos anteriores	Período corrente	Total			Pers. Ant. (11)=(6)/(2)x100	Per. Corr (12)=(7)/(2)x100
Rubrica Orgânica Económica	Designação	(1)	(2)	(3)	(4)	(5)	(6)	(7)	(8) =(6)+(7)	(9)=(4)-(5)	(10)=(5)-(8)	(11)=(6)/(2)x100	(12)=(7)/(2)x100
D72	Subsídios de capital												
D8	Outras despesas de capital		156.002,00		155.305,15	155.305,15		155.305,15	155.305,15				99,55
11	OUTRAS DESPESAS DE CAPITAL		156.002,00		155.305,15	155.305,15		155.305,15	155.305,15				99,55
1102	DIVERSAS		156.002,00		155.305,15	155.305,15		155.305,15	155.305,15				99,55
110201	RESTITUIÇÕES		156.001,00		155.305,15	155.305,15		155.305,15	155.305,15				99,55
110299	OUTRAS		1,00										
D9	Despesa com ativos financeiros		140.430,00		139.927,50	139.927,50		139.927,50	139.927,50				99,64
09	ATIVOS FINANCEIROS		140.430,00		139.927,50	139.927,50		139.927,50	139.927,50				99,64
0906	EMPRÉSTIMOS A MÉDIO E LONGO PRAZOS		1,00										
090601	SOCIEDADES E QUASE-SOCIEDADES NÃO FINANCEIRAS- PRI		1,00										
0907	ACÇÕES E OUTRAS PARTICIPAÇÕES		139.928,00		139.927,50	139.927,50		139.927,50	139.927,50				100,00
090702	SOCIEDADES E QUASE-SOCIEDADES NÃO FINANCEIRAS- PÚBLICAS		139.928,00		139.927,50	139.927,50		139.927,50	139.927,50				100,00
0908	UNIDADES DE PARTICIPAÇÃO		501,00										
090802	SOCIEDADES E QUASE-SOCIEDADES NÃO FINANCEIRAS- PÚBL		500,00										
090806	ADMINISTRAÇÃO PÚBLICA CENTRAL- SERVIÇOS E FUNDOS A		1,00										
D10	Despesa com passivos financeiros		141.729,00		141.726,34	141.724,34		141.724,34	141.724,34	2,00			100,00
10	PASSIVOS FINANCEIROS		141.729,00		141.726,34	141.724,34		141.724,34	141.724,34	2,00			100,00
1006	EMPRÉSTIMOS A MÉDIO E LONGO PRAZOS		139.007,00		139.005,22	139.003,22		139.003,22	139.003,22	2,00			100,00
100603	SOCIEDADES FINANCEIRAS- BANCOS E OUTRAS INSTITUIÇÕES FINANCEIRAS		139.004,00		139.003,22	139.003,22		139.003,22	139.003,22				100,00
100606	ADMINISTRAÇÃO PÚBLICA CENTRAL- SERVIÇOS E FUNDOS A		3,00		2,00					2,00			
1007	OUTROS PASSIVOS FINANCEIROS		2.722,00		2.721,12	2.721,12		2.721,12	2.721,12				99,97
100705	ADMINISTRAÇÃO PÚBLICA CENTRAL- ESTADO		2.722,00		2.721,12	2.721,12		2.721,12	2.721,12				99,97
Total :		1.374.549,11	48.549.613,11		44.683.876,94	38.490.981,86	1.359.074,33	34.982.550,27	36.341.624,60	6.192.895,08	2.149.357,26	2,80	72,06

4.10. DEMONSTRAÇÃO DE EXECUÇÃO DO PLANO PLURIANUAL DE INVESTIMENTOS

DEMONSTRAÇÃO DE EXECUÇÃO DO PLANO
MUNICÍPIO DE PONTE DE LIMAPág. : 1
Ano : 2021Identificação do Objetivo : CLASSIFICADOR FUNCIONAL
Tipo de Dotação : DOTAÇÕES CORRIGIDASTipo de Plano : PLANO PLURIANUAL DE INVESTIMENTOS
Tipo de Rubrica : RUBRICA ORÇAMENTAL

Período : 2021/01/01 2021/12/31

Euros

Objetivo	Número do projeto		Designação do projeto	Rubrica	Forma de realização	Grupo de Fontes de Financiamento				Datas		Montante Previsto			Montante Executado			Nível de execução financeira anual %	Nível de execução financeira global %
	Código	Ano				Tipo	Número	R G	R P	U E	EMPR	Início	Fim	Ano	Ano Seguinte	Total	Anos Anteriores		
[1]	[2]	[2]	[3]	[4]	[5]	[6]	[7]	[8]	[9]	[10]	[11]	[12]	[13]	[14]=[12]+[13]	[15]	[16]	[17]=[15]+[16]	[18]	[19]
1.			Funções gerais				262.755,82	107.001,00				263.756,82	2.078.500,00	2.342.256,82	653.178,06	152.570,94	805.749,00	57,85	34,40
1.1.			Serviços gerais de administração pública				212.963,16	107.001,00				213.964,16	2.066.500,00	2.280.464,16	648.547,92	128.430,59	776.978,51	60,02	34,07
1.1.1.			Administração geral				212.963,16	107.001,00				213.964,16	2.066.500,00	2.280.464,16	648.547,92	128.430,59	776.978,51	60,02	34,07
1.1.1.1.			Edifícios				6.502,00	107.001,00				7.503,00	1.908.500,00	1.916.003,00	29.691,53	6.434,38	36.125,91	85,76	1,89
1.1.1.1.1.	02	2019	I 2	Remodelação/Conservação de Edifícios para Instalação dos Serviços	EMPREITADA					2019/01/02	2025/12/31	6.502,00	6.000,00	12.502,00	29.691,53	6.434,38	36.125,91	98,96	288,96
1.1.1.1.1.	02	2019	I 2	Aquisição de bens de capital	D6		1,00												
1.1.1.1.1.	02	2019	I 2	Aquisição de bens de capital	D6		1,00												
1.1.1.1.1.	02	2019	I 2	Aquisição de bens de capital	D6		6.500,00												
1.1.1.1.1.	01	2021	I 1	Construção de Armazém Municipal	EMPREITADA					2021/04/17	2023/12/31	1.001,00	1.902.500,00	1.903.501,00					
1.1.1.1.1.	01	2021	I 1	Aquisição de bens de capital	D6			106.001,00											
1.1.1.1.1.	01	2021	I 1	Aquisição de bens de capital	D6			500,00											
1.1.1.1.1.	01	2021	I 1	Aquisição de bens de capital	D6			500,00											
1.1.1.1.2.				Material de transporte			29.007,66												
1.1.1.1.2.	01	2002	I 93	Material de transporte	OUTRA					2002/01/01	2025/12/31	29.007,66	20.000,00	49.007,66	251.416,85		251.416,85		513,02
1.1.1.1.2.	01	2002	I 93	Aquisição de bens de capital	D6		25.001,00												
1.1.1.1.2.	01	2002	I 93	Aquisição de bens de capital	D6		500,00												
1.1.1.1.2.	01	2002	I 93	Aquisição de bens de capital	D6		500,00												
1.1.1.1.2.	01	2002	I 93	Aquisição de bens de capital	D6		500,00												
1.1.1.1.2.	01	2002	I 93	Aquisição de bens de capital	D6		500,00												
1.1.1.1.2.	01	2002	I 93	Aquisição de bens de capital	D6		500,00												
1.1.1.1.2.	01	2002	I 93	Aquisição de bens de capital	D6		500,00												
1.1.1.1.2.	01	2002	I 93	Aquisição de bens de capital	D6		500,00												
1.1.1.1.2.	01	2002	I 93	Aquisição de bens de capital	D6		6,66												
1.1.1.1.2.	01	2002	I 93	Aquisição de bens de capital	D6		500,00												
1.1.1.1.3.				Maquinaria e equipamento			151.761,00												
1.1.1.1.3.	01	2002		Aquisição de equipamento básico			60.267,00												
1.1.1.1.3.	0101	2002	I 99	Equipamento Básico e Informático para os Órgãos da Administração	OUTRA					2002/01/01	2025/12/31	23.000,00	8.000,00	31.000,00	27.736,78	19.147,51	46.884,29	83,25	151,24
1.1.1.1.3.	0101	2002	I 99	Aquisição de bens de capital	D6		1.500,00												
1.1.1.1.3.	0101	2002	I 99	Aquisição de bens de capital	D6		500,00												
1.1.1.1.3.	0101	2002	I 99	Aquisição de bens de capital	D6		1.000,00												
1.1.1.1.3.	0101	2002	I 99	Aquisição de bens de capital	D6		20.000,00												
1.1.1.1.3.	0103	2002	I 101	Equipamento básico e informático para a DOO	OUTRA					2002/01/01	2025/12/31	5,00	10.000,00	10.005,00	2.549,79		2.549,79		25,49
1.1.1.1.3.	0103	2002	I 101	Aquisição de bens de capital	D6		1,00												
1.1.1.1.3.	0103	2002	I 101	Aquisição de bens de capital	D6		1,00												
1.1.1.1.3.	0103	2002	I 101	Aquisição de bens de capital	D6		1,00												
1.1.1.1.3.	0103	2002	I 101	Aquisição de bens de capital	D6		1,00												
1.1.1.1.3.	0103	2002	I 101	Aquisição de bens de capital	D6		1,00												
1.1.1.1.3.	0104	2002	I 102	Equipamento informático para a DSU	OUTRA					2002/01/01	2025/12/31	3.000,00	4.000,00	7.000,00	6.783,43	1.678,63	8.462,06	55,95	120,89
1.1.1.1.3.	0104	2002	I 102	Aquisição de bens de capital	D6		1.500,00												
1.1.1.1.3.	0104	2002	I 102	Aquisição de bens de capital	D6		1.500,00												
1.1.1.1.3.	0105	2002	I 103	Equipamento básico e informático para a DEC	OUTRA					2002/01/01	2025/12/31	30.460,00	6.000,00	36.460,00	45.870,73	29.998,55	75.869,28	98,49	208,09
1.1.1.1.3.	0105	2002	I 103	Aquisição de bens de capital	D6		16.620,00												
1.1.1.1.3.	0105	2002	I 103	Aquisição de bens de capital	D6		1.840,00												
				Total :			79.974,66	107.001,00				92.975,66	1.956.500,00	2.049.475,66	364.049,11	57.259,07	421.308,18	61,59	20,56

DEMONSTRAÇÃO DE EXECUÇÃO DO PLANO
MUNICÍPIO DE PONTE DE LIMA

Identificação do Objetivo : CLASSIFICADOR FUNCIONAL Tipo de Plano : PLANO PLURIANUAL DE INVESTIMENTOS Período : 2021/01/01 2021/12/31 Euros
Tipo de Dotação : DOTAÇÕES CORRIGIDAS Tipo de Rubrica : RUBRICA ORÇAMENTAL

Objetivo	Número do projeto		Designação do projeto	Rubrica	Forma de realização	Grupo de Fontes de Financiamento				Datas		Montante Previsto			Montante Executado			Nível de execução financeira anual %	Nível de execução financeira global %
	Código	Ano Tipo Número				R G	R P	U E	EMPR	Início	Fim	Ano	Ano Seguinte	Total	Anos Anteriores	Ano	Total		
[1]	[2]	[2]	[3]	[4]	[5]	[6]	[7]	[8]	[9]	[10]	[11]	[12]	[13]	[14]=[12]+[13]	[15]	[16]	[17]=[15]+[16]	[18]	[19]
1.1.1.3.	0105	2002 I 103	Aquisição de bens de capital	D6			12.000,00												
1.1.1.3.	0106	2003 I 8	Equipamento básico e informático para a DEP	OUTRA						2003/01/01	2025/12/31	3.802,00	8.000,00	11.802,00	7.754,02	3.709,67	11.463,69	97,57	97,13
1.1.1.3.	0106	2003 I 8	Aquisição de bens de capital	D6			2.000,00												
1.1.1.3.	0106	2003 I 8	Aquisição de bens de capital	D6			1.800,00												
1.1.1.3.	0106	2003 I 8	Aquisição de bens de capital	D6			1,00												
1.1.1.3.	0106	2003 I 8	Aquisição de bens de capital	D6			1,00												
1.1.1.3.	02	2002 I 96	Aquisição de Equipamento Administrativo e Informático	OUTRA						2002/01/01	2025/12/31	36.110,00	50.000,00	86.110,00	2.319,18	22.683,89	25.003,07	62,82	29,04
1.1.1.3.	02	2002 I 96	Aquisição de bens de capital	D6			7.181,00												
1.1.1.3.	02	2002 I 96	Aquisição de bens de capital	D6			870,00												
1.1.1.3.	02	2002 I 96	Aquisição de bens de capital	D6			201,00												
1.1.1.3.	02	2002 I 96	Aquisição de bens de capital	D6			1,00												
1.1.1.3.	02	2002 I 96	Aquisição de bens de capital	D6			500,00												
1.1.1.3.	02	2002 I 96	Aquisição de bens de capital	D6			500,00												
1.1.1.3.	02	2002 I 96	Aquisição de bens de capital	D6			3.000,00												
1.1.1.3.	02	2002 I 96	Aquisição de bens de capital	D6			1.500,00												
1.1.1.3.	02	2002 I 96	Aquisição de bens de capital	D6			1.500,00												
1.1.1.3.	02	2002 I 96	Aquisição de bens de capital	D6			1,00												
1.1.1.3.	02	2002 I 96	Aquisição de bens de capital	D6			500,00												
1.1.1.3.	02	2002 I 96	Aquisição de bens de capital	D6			500,00												
1.1.1.3.	02	2002 I 96	Aquisição de bens de capital	D6			1.000,00												
1.1.1.3.	02	2002 I 96	Aquisição de bens de capital	D6			1,00												
1.1.1.3.	02	2002 I 96	Aquisição de bens de capital	D6			500,00												
1.1.1.3.	02	2002 I 96	Aquisição de bens de capital	D6			500,00												
1.1.1.3.	02	2002 I 96	Aquisição de bens de capital	D6			16.350,00												
1.1.1.3.	02	2002 I 96	Aquisição de bens de capital	D6			500,00												
1.1.1.3.	02	2002 I 96	Aquisição de bens de capital	D6			500,00												
1.1.1.3.	02	2002 I 96	Aquisição de bens de capital	D6			1,00												
1.1.1.3.	02	2002 I 96	Aquisição de bens de capital	D6			1,00												
1.1.1.3.	02	2002 I 96	Aquisição de bens de capital	D6			500,00												
1.1.1.3.	02	2002 I 96	Aquisição de bens de capital	D6			1,00												
1.1.1.3.	02	2002 I 96	Aquisição de bens de capital	D6			1,00												
1.1.1.3.	02	2002 I 96	Aquisição de bens de capital	D6			1,00												
1.1.1.3.	04	2004 I 2	Artigos e Objetos de Valor	D6	OUTRA		10.500,00			2004/01/01	2025/12/31	10.500,00	2.000,00	12.500,00		9.990,00	9.990,00	95,14	79,92
1.1.1.3.	05	2011 I 25	Equipamento básico e informático para UEMA	OUTRA						2011/04/29	2025/12/31	27.132,00	10.000,00	37.132,00	15.075,02	1.930,49	17.005,51	7,12	45,80
1.1.1.3.	05	2011 I 25	Aquisição de bens de capital	D6			26.130,00												
1.1.1.3.	05	2011 I 25	Aquisição de bens de capital	D6			1,00												
1.1.1.3.	05	2011 I 25	Aquisição de bens de capital	D6			500,00												
1.1.1.3.	05	2011 I 25	Aquisição de bens de capital	D6			1,00												
1.1.1.3.	05	2011 I 25	Aquisição de bens de capital	D6			500,00												
1.1.1.3.	06	2012 I 1	Equipamento para a DSU	OUTRA						2012/01/01	2025/12/31	17.752,00	12.000,00	29.752,00	132.322,85	13.496,73	145.819,58	76,03	490,12
1.1.1.3.	06	2012 I 1	Aquisição de bens de capital	D6			1,00												
1.1.1.3.	06	2012 I 1	Aquisição de bens de capital	D6			1,00												
1.1.1.3.	06	2012 I 1	Aquisição de bens de capital	D6			6.500,00												
1.1.1.3.	06	2012 I 1	Aquisição de bens de capital	D6			9.750,00												
1.1.1.3.	06	2012 I 1	Aquisição de bens de capital	D6			1.000,00												
1.1.1.3.	06	2012 I 1	Aquisição de bens de capital	D6			500,00												
Total :							187.270,66	107.001,00				188.271,66	2.038.500,00	2.226.771,66	521.520,18	109.069,85	630.590,03	57,93	28,32

DEMONSTRAÇÃO DE EXECUÇÃO DO PLANO
MUNICÍPIO DE PONTE DE LIMA

Pág. : 3
Ano : 2021

Identificação do Objeto : CLASSIFICADOR FUNCIONAL Tipo de Plano : PLANO PLURIANUAL DE INVESTIMENTOS Período : 2021/01/01 2021/12/31 Euros
Tipo de Dotação : DOTAÇÕES CORRIGIDAS Tipo de Rubrica : RUBRICA ORÇAMENTAL

Objetivo	Número do projeto		Designação do projeto	Rubrica	Forma de realização	Grupo de Fontes de Financiamento				Datas		Montante Previsto			Montante Executado			Nível de execução financeira anual %	Nível de execução financeira global %
	Código	Ano Tipo Número				R G	R P	U E	EMPR	Início	Fim	Ano	Ano Seguinte	Total	Anos Anteriores	Ano	Total		
[1]		[2]	[3]	[4]	[5]	[6]	[7]	[8]	[9]	[10]	[11]	[12]	[13]	[14]=[12]+[13]	[15]	[16]	[17]=[15]+[16]	[18]	[19]
1.1.1.4.			Investimentos Incorpóreos				23.188,50					23.188,50	14.000,00	37.188,50	48.338,12	19.360,74	67.698,86	83,49	182,04
1.1.1.4.	01	2007 I 6	Investimentos Incorpóreos		OUTRA					2007/01/01	2025/12/31	23.188,50	14.000,00	37.188,50	48.338,12	19.360,74	67.698,86	83,49	182,04
1.1.1.4.	01	2007 I 6	Aquisição de bens de capital	D6			500,00												
1.1.1.4.	01	2007 I 6	Aquisição de bens de capital	D6			1,00												
1.1.1.4.	01	2007 I 6	Aquisição de bens de capital	D6			500,00												
1.1.1.4.	01	2007 I 6	Aquisição de bens de capital	D6			500,00												
1.1.1.4.	01	2007 I 6	Aquisição de bens de capital	D6			19.587,50												
1.1.1.4.	01	2007 I 6	Aquisição de bens de capital	D6			1.600,00												
1.1.1.4.	01	2007 I 6	Aquisição de bens de capital	D6			500,00												
1.1.1.6.			Modernização Administrativa				2.504,00					2.504,00	14.000,00	16.504,00	78.689,62		78.689,62		476,79
1.1.1.6.	06	2015 I 6	Sistema de Apoio à Modernização Administrativa	D6	OUTRA					2015/01/01	2025/12/31	2.501,00	8.000,00	10.501,00					
1.1.1.6.	06	2015 I 6	Aquisição de bens de capital	D6			1,00												
1.1.1.6.	06	2015 I 6	Aquisição de bens de capital	D6			1.000,00												
1.1.1.6.	06	2015 I 6	Aquisição de bens de capital	D6			500,00												
1.1.1.6.	06	2015 I 6	Aquisição de bens de capital	D6			1.000,00												
1.1.1.6.	07	2017 I 1	E-GOV ALTO MINHO 2020:MUNICIPIO DE PONTE DE LIMA	D6	OUTRA					2017/01/01	2025/12/31	3,00	6.000,00	6.003,00	78.689,62		78.689,62		1310,84
1.1.1.6.	07	2017 I 1	Aquisição de bens de capital	D6			1,00												
1.1.1.6.	07	2017 I 1	Aquisição de bens de capital	D6			1,00												
1.1.1.6.	07	2017 I 1	Aquisição de bens de capital	D6			1,00												
1.2.			Segurança e ordem públicas				49.792,66					49.792,66	12.000,00	61.792,66	4.630,14	24.140,35	28.770,49	46,48	46,56
1.2.1.			Protecção civil e luta contra incêndios				49.792,66					49.792,66	12.000,00	61.792,66	4.630,14	24.140,35	28.770,49	46,48	46,56
1.2.1.	02	2002 I 58	Ações a desenvolver no âmbito do controlo de fogos florestais.	D6	EMPREITADA					2002/01/01	2025/12/31	1.000,00	4.000,00	5.000,00					
1.2.1.	02	2002 I 58	Aquisição de bens de capital	D6			500,00												
1.2.1.	02	2002 I 58	Aquisição de bens de capital	D6			500,00												
1.2.1.	03	2002 I 57	Aquisição de Equipamento	D6	OUTRA					2002/01/01	2025/12/31	48.292,66	6.000,00	54.292,66	4.630,14	24.140,35	28.770,49	49,99	52,99
1.2.1.	03	2002 I 57	Aquisição de bens de capital	D6			500,00												
1.2.1.	03	2002 I 57	Aquisição de bens de capital	D6			500,00												
1.2.1.	03	2002 I 57	Aquisição de bens de capital	D6			47.292,66												
1.2.1.	31	2010 I 26	Reconstrução de Casas Florestais	D6	EMPREITADA					2010/01/01	2025/12/31	500,00	2.000,00	2.500,00					
2.			Funções sociais				6.246.377,62	1.880.579,00				8.126.956,62	7.820.252,00	15.947.208,62	6.861.703,35	6.410.272,65	13.271.976,00	78,88	83,22
2.1.			Educação				2.073.640,76					2.073.640,76	32.000,00	2.105.640,76	732.358,06	1.538.158,01	2.270.516,07	74,18	107,83
2.1.1.			Ensino não superior				2.073.640,76					2.073.640,76	32.000,00	2.105.640,76	732.358,06	1.538.158,01	2.270.516,07	74,18	107,83
2.1.1.1.			Educação Pré-Escolar				4.253,00					4.253,00	12.000,00	16.253,00	15.236,08	1.770,04	17.006,12	41,62	104,63
2.1.1.1.	02	2002 I 2	Construção de Jardins de Infância.	D6	EMPREITADA		500,00			2002/01/01	2025/12/31	500,00	2.000,00	2.500,00					
2.1.1.1.	06	2002 I 4	Reparação e Conservação de Jardins de Infância	D6	EMPREITADA		1.000,00			2002/01/01	2025/12/31	1.000,00	2.000,00	3.000,00	6.466,00		6.466,00		215,53
2.1.1.1.	07	2002 I 5	Aquisição de Equipamento Diverso para Jardins de Infância e Cantinas.	D6	OUTRA					2002/01/01	2025/12/31	2.753,00	8.000,00	10.753,00	8.770,08	1.770,04	10.540,12	64,29	98,02
2.1.1.1.	07	2002 I 5	Aquisição de bens de capital	D6			1,00												
2.1.1.1.	07	2002 I 5	Aquisição de bens de capital	D6			1,00												
2.1.1.1.	07	2002 I 5	Aquisição de bens de capital	D6			2.750,00												
2.1.1.1.	07	2002 I 5	Aquisição de bens de capital	D6			1,00												
2.1.1.2.			Ensino Básico Secundário				2.069.387,76					2.069.387,76	20.000,00	2.089.387,76	717.121,98	1.536.387,97	2.253.509,95	74,24	107,86
Total :							267.008,82	107.001,00				268.009,82	2.090.500,00	2.358.509,82	668.414,14	154.340,98	822.755,12	57,59	34,88

DEMONSTRAÇÃO DE EXECUÇÃO DO PLANO
MUNICÍPIO DE PONTE DE LIMA

Pág. : 4
Ano : 2021

Identificação do Objetivo : CLASSIFICADOR FUNCIONAL Tipo de Plano : PLANO PLURIANUAL DE INVESTIMENTOS Período : 2021/01/01 2021/12/31 Euros
Tipo de Dotação : DOTAÇÕES CORRIGIDAS Tipo de Rubrica : RUBRICA ORÇAMENTAL

Objetivo	Número do projeto		Designação do projeto	Rubrica	Forma de realização	Grupo de Fontes de Financiamento				Datas		Montante Previsto			Montante Executado			Nível de execução financeira anual %	Nível de execução financeira global %
	Código	Ano Tipo Número				R G	R P	U E	EMPR	Início	Fim	Ano	Ano Seguinte	Total	Anos Anteriores	Ano	Total		
[1]	[2]	[2]	[3]	[4]	[5]	[6]	[7]	[8]	[9]	[10]	[11]	[12]	[13]	[14]=[12]+[13]	[15]	[16]	[17]=[15]+[16]	[18]	[19]
2.1.1.2.	01	2002 I 6	Aquisição de terrenos p/construção de Escolas para Ensino Básico e Secundário.	D6	OUTRA					2002/01/01	2025/12/31	9.287,00	4.000,00	13.287,00					
2.1.1.2.	01	2002 I 6	Aquisição de bens de capital	D6			8.787,00												
2.1.1.2.	01	2002 I 6	Aquisição de bens de capital	D6			500,00												
2.1.1.2.	02	2002 I 7	Construção de Escolas destinadas ao Ensino Básico e Secundário-Incluindo Acessos e Infraestruturas.	D6	EMPRESITADA					2002/01/01	2025/12/31	3,00	6.000,00	6.003,00					
2.1.1.2.	02	2002 I 7	Aquisição de bens de capital	D6			1,00												
2.1.1.2.	02	2002 I 7	Aquisição de bens de capital	D6			1,00												
2.1.1.2.	02	2002 I 7	Aquisição de bens de capital	D6			1,00												
2.1.1.2.	03	2002 I 8	Construção/Beneficiação de Escolas e Outros Equipamentos Educativos (Refeitórios Bibliotecas e Outros).	D6	EMPRESITADA		922.002,50			2002/01/01	2025/12/31	922.002,50	2.000,00	924.002,50	501.391,76	693.705,24	1.195.097,00	75,24	129,34
2.1.1.2.	04	2002 I 9	Aquisição de Maquinaria e Equipamento para Escolas e outros Espaços Educativos.	D6	OUTRA					2002/01/01	2025/12/31	1.138.095,26	8.000,00	1.146.095,26	215.730,22	842.682,73	1.058.412,95	74,04	92,35
2.1.1.2.	04	2002 I 9	Aquisição de bens de capital	D6			465.700,00												
2.1.1.2.	04	2002 I 9	Aquisição de bens de capital	D6			23.144,26												
2.1.1.2.	04	2002 I 9	Aquisição de bens de capital	D6			648.750,00												
2.1.1.2.	04	2002 I 9	Aquisição de bens de capital	D6			501,00												
2.2.			Saúde				501,00					501,00	4.000,00	4.501,00					
2.2.1.			Serviços individuais de saúde				501,00					501,00	4.000,00	4.501,00					
2.2.1.	01	2002 I 34	Aquisição de Terreno destinado a Extensão de Saúde.	D6	OUTRA		1,00			2002/01/01	2025/12/31	1,00	2.000,00	2.001,00					
2.2.1.	02	2002 I 61	Construção/Beneficiação de Instalações de Saúde	D6	EMPRESITADA		500,00			2002/01/01	2025/12/31	500,00	2.000,00	2.500,00					
2.4.			Habitación e servicios colectivos				1.321.232,25	1.342.500,00				2.663.732,25	6.490.250,00	9.153.982,25	2.992.840,32	2.077.859,75	5.070.700,07	78,01	55,39
2.4.1.			Habitación				12.751,00					12.751,00	50.000,00	62.751,00	5.269,34	8.905,49	14.174,83	69,84	22,59
2.4.1.	01	2002 I 35	Aquisição de Terreno para Construção de Habitación Social.	D6	OUTRA		1,00			2002/01/01	2025/12/31	1,00	2.000,00	2.001,00					
2.4.1.	02	2002 I 36	Construção/Beneficiação de Casas para Habitación Social	D6	OUTRA					2002/01/01	2025/12/31	11.250,00	42.000,00	53.250,00	5.269,34	8.905,49	14.174,83	79,16	26,62
2.4.1.	02	2002 I 36	Aquisição de bens de capital	D6			500,00												
2.4.1.	02	2002 I 36	Aquisição de bens de capital	D6			10.750,00												
2.4.1.	03	2002 I 37	Recuperação de Prédios Degradados Situados na Zona Urbana de Ponte de Lima	D6	EMPRESITADA		500,00			2002/01/01	2025/12/31	500,00	2.000,00	2.500,00					
2.4.1.	04	2003 I 10	Aquisição de Habitación no Âmbito do Exercício do Direito de Preferência	D6	OUTRA		500,00			2003/06/09	2025/12/31	500,00	2.000,00	2.500,00					
2.4.1.	18	2016 I 1	Recuperação de Prédios Degradados	D6	EMPRESITADA		500,00			2016/01/01	2025/12/31	500,00	2.000,00	2.500,00					
2.4.2.			Ordenamento do território				117.703,00					117.703,00	40.000,00	157.703,00	1.585.138,85	14.845,96	1.599.984,81	12,61	1014,56
2.4.2.1.			Planeamento Urbanístico				89.853,00					89.853,00	36.000,00	125.853,00	1.541.940,55	12.715,20	1.554.655,75	14,15	1235,29
2.4.2.1.	01	2002 I 38	Aquisição de Terrenos para Implementação e Gestão do PDM e Planos de Urbanização	D6	OUTRA					2002/01/01	2025/12/31	4.351,00	4.000,00	8.351,00					
Total :							2.349.648,58	107.001,00				2.355.000,58	2.168.500,00	4.523.500,58	1.390.805,46	1.699.634,44	3.090.439,90	72,17	68,32

DEMONSTRAÇÃO DE EXECUÇÃO DO PLANO
MUNICÍPIO DE PONTE DE LIMA

Pág. : 5
Ano : 2021

Identificação do Objeto : CLASSIFICADOR FUNCIONAL Tipo de Plano : PLANO PLURIANUAL DE INVESTIMENTOS Período : 2021/01/01 2021/12/31 Euros
Tipo de Dotação : DOTAÇÕES CORRIGIDAS Tipo de Rubrica : RUBRICA ORÇAMENTAL

Objetivo	Número do projeto		Designação do projeto	Rubrica	Forma de realização	Grupo de Fontes de Financiamento				Datas		Montante Previsto			Montante Executado			Nível de execução financeira anual %	Nível de execução financeira global %
	Código	Ano Tipo Número				R G	R P	U E	EMPR	Início	Fim	Ano	Ano Seguinte	Total	Anos Anteriores	Ano	Total		
[1]	[2]	[3]	[4]	[5]	[6]	[7]	[8]	[9]	[10]	[11]	[12]	[13]	[14]=[12]+[13]	[15]	[16]	[17]=[15]+[16]	[18]	[19]	
2.4.2.1.	01	2002 I 38	Aquisição de bens de capital	D6			1,00												
2.4.2.1.	01	2002 I 38	Aquisição de bens de capital	D6			4.350,00												
2.4.2.1.	03	2002 I 39	Plano Geral de Urbanização para as Freguesias com Forte Pressão Urbanística	D6	OUTRA		500,00		2002/01/01	2025/12/31	500,00	2.000,00	2.500,00						
2.4.2.1.	04	2002 I 40	Estudos, Projectos e outros Planos de Urbanização e Pormenor	D6	OUTRA		79.000,00		2002/01/01	2025/12/31	79.000,00	2.000,00	81.000,00	84.685,50	12.715,20	97.400,70	16.10	120.25	
2.4.2.1.	10	2003 I 7	Maquinaria e Equipamento para a DEP	D6	OUTRA				2003/01/01	2025/12/31	1.500,00	6.000,00	7.500,00	16.957,52		16.957,52		226.10	
2.4.2.1.	10	2003 I 7	Aquisição de bens de capital	D6			500,00												
2.4.2.1.	10	2003 I 7	Aquisição de bens de capital	D6			500,00												
2.4.2.1.	11	2003 I 9	Aquisição de terrenos no âmbito do exercício de preferência	D6	OUTRA		1,00		2003/06/09	2025/12/31	1,00	2.000,00	2.001,00						
2.4.2.1.	12	2003 I 11	Aquisição de outros edifícios no âmbito do exercício do direito de preferência	D6	OUTRA		500,00		2003/06/09	2025/12/31	500,00	2.000,00	2.500,00						
2.4.2.1.	13	2016 I 2	Plano de Ação para a Regeneração Urbana	D6	OUTRA		500,00		2016/01/01	2025/12/31	500,00	2.000,00	2.500,00						
2.4.2.1.	14	2016 I 3	Arranjos Urbanísticos	D6	EMPREITADA				2016/01/01	2025/12/31	1.000,00	4.000,00	5.000,00						
2.4.2.1.	14	2016 I 3	Aquisição de bens de capital	D6			500,00												
2.4.2.1.	14	2016 I 3	Aquisição de bens de capital	D6			500,00												
2.4.2.1.	15	2018 I 2	Construção de Ciclovia e Vias Pedonais de Acesso à Zona Urbana de Ponte de Lima	D6	EMPREITADA				2018/01/02	2025/12/31	2.501,00	12.000,00	14.501,00	1.440.297,53		1.440.297,53		9932.40	
2.4.2.1.	15	2018 I 2	Aquisição de bens de capital	D6			500,00												
2.4.2.1.	15	2018 I 2	Aquisição de bens de capital	D6			500,00												
2.4.2.1.	15	2018 I 2	Aquisição de bens de capital	D6			1,00												
2.4.2.1.	15	2018 I 2	Aquisição de bens de capital	D6			500,00												
2.4.2.1.	15	2018 I 2	Aquisição de bens de capital	D6			500,00												
2.4.2.1.	15	2018 I 2	Aquisição de bens de capital	D6			500,00												
2.4.2.2.	01	2002 I 42	Urbanização	D6			27.850,00				27.850,00	4.000,00	31.850,00	43.198,30	2.130,76	45.329,06	7.65	142.32	
2.4.2.2.	01	2002 I 42	Beneficiação e Reparação de Edifícios Municipais	D6	EMPREITADA		27.350,00		2002/01/01	2025/12/31	27.350,00	2.000,00	29.350,00	43.198,30	2.130,76	45.329,06	7.79	154.44	
2.4.2.2.	04	2002 I 3	Aquisição de Imóveis	D6	OUTRA		500,00		2002/01/01	2025/12/31	500,00	2.000,00	2.500,00						
2.4.3.			Saneamento	D6			958.207,05	1.246.500,00			2.204.707,05	5.377.000,00	7.581.707,05	709.822,58	1.797.305,24	2.507.127,82	81.52	33.07	
2.4.3.	02	2002 I 51	Alargamento da Actual Rede de Esgotos	D6	EMPREITADA				2002/01/01	2025/12/31	374.183,00	4.202.000,00	4.576.183,00	254.870,06	254.289,71	509.159,77	67.96	11.13	
2.4.3.	02	2002 I 51	Aquisição de bens de capital	D6			1,00												
2.4.3.	02	2002 I 51	Aquisição de bens de capital	D6			62.682,00	311.500,00											
2.4.3.	04	2002 I 53	Maquinaria e Equipamento diverso para Saneamento	D6	OUTRA				2002/01/01	2025/12/31	501,00	4.000,00	4.501,00	7.385,54		7.385,54		164.09	
2.4.3.	04	2002 I 53	Aquisição de bens de capital	D6			1,00												
2.4.3.	04	2002 I 53	Aquisição de bens de capital	D6			500,00												
2.4.3.	06	2009 I 3	Saneamento em Refoios	D6	EMPREITADA				2009/01/01	2025/12/31	0,39	52.000,00	52.000,39						
2.4.3.	07	2009 I 4	Saneamento na Ribeira	D6	EMPREITADA				2009/01/01	2025/12/31	940,00	2.000,00	2.940,00						
2.4.3.	09	2011 I 13	Saneamento em Santa Cruz	D6	EMPREITADA				2011/01/01	2025/12/31	500,00	2.000,00	2.500,00	26.529,97		26.529,97		1061.20	
Total :							2.531.975,97	418.501,00				2.844.476,97	6.466.500,00	9.310.976,97	3.264.729,88	1.968.770,11	5.233.499,99	69.21	56.21

DEMONSTRAÇÃO DE EXECUÇÃO DO PLANO
MUNICÍPIO DE PONTE DE LIMA

Identificação do Objetivo : CLASSIFICADOR FUNCIONAL Tipo de Plano : PLANO PLURIANUAL DE INVESTIMENTOS Período : 2021/01/01 2021/12/31 Euros
 Tipo de Dotação : DOTAÇÕES CORRIGIDAS Tipo de Rubrica : RUBRICA ORÇAMENTAL

Objetivo	Número do projeto		Designação do projeto	Rubrica	Forma de realização	Grupo de Fontes de Financiamento				Datas		Montante Previsto			Montante Executado			Nível de execução financeira anual %	Nível de execução financeira global %		
	Código	Ano				Tipo	Número	R G	R P	U E	EMPR	Início	Fim	Ano	Ano Seguinte	Total	Anos Anteriores			Ano	Total
[1]	[2]	[2]	[3]	[4]	[5]	[6]	[7]	[8]	[9]	[10]	[11]	[12]	[13]	[14]=[12]+[13]	[15]	[16]	[17]=[15]+[16]	[18]	[19]		
2.4.3.	11	2012	I 3	Alargamento da Rede Saneamento e Efluentes do Polo Queijada/Anais e Fornelos	D6	EMPREITADA		500,00						500,00	2.000,00	2.500,00	104.853,99		104.853,99	4194.16	
2.4.3.	12	2012	I 4	Ampliação da ETAR da Gemeira	D6	EMPREITADA								1.000,00	4.000,00	5.000,00					
2.4.3.	12	2012	I 4	Aquisição de bens de capital	D6			500,00													
2.4.3.	12	2012	I 4	Aquisição de bens de capital	D6			500,00													
2.4.3.	14	2015	I 10	Saneamento em Freixo/ETAR	D6	EMPREITADA								37.082,66	6.000,00	43.082,66	91.527,63	36.676,04	128.203,67	98.90	297.58
2.4.3.	14	2015	I 10	Aquisição de bens de capital	D6			1,00													
2.4.3.	14	2015	I 10	Aquisição de bens de capital	D6			500,00													
2.4.3.	14	2015	I 10	Aquisição de bens de capital	D6			36.581,66													
2.4.3.	15	2019	I 5	Alargamento da Atual Rede de Esgotos no Concelho-SAR1-Sistema de Freixo	D6	EMPREITADA		165.000,00	935.000,00					1.100.000,00	701.500,00	1.801.500,00	60.624,37	914.793,21	975.417,58	83.16	54.14
2.4.3.	16	2019	I 6	Alargamento da Atual Rede de Esgotos no Concelho-SAR3-Sistema da Correlhã	D6	EMPREITADA		690.000,00						690.000,00	401.500,00	1.091.500,00	164.031,02	591.546,28	755.577,30	85.73	69.22
2.4.4.				Abastecimento de Água				132.392,00						132.392,00	408.000,00	540.392,00	51.757,66	112.586,62	164.344,28	85.04	30.41
2.4.4.	03	2002	I 64	Abastecimento de Água ao Concelho	D6	EMPREITADA		130.890,00						130.890,00	400.000,00	530.890,00	9.720,20	112.285,27	122.005,47	85.79	22.98
2.4.4.	05	2002	I 66	Maquinaria e Equipamento para o serviço de águas	D6	OUTRA								1.500,00	4.000,00	5.500,00	24.339,27	301,35	24.640,62	20.09	448.01
2.4.4.	05	2002	I 66	Aquisição de bens de capital	D6			1.000,00													
2.4.4.	05	2002	I 66	Aquisição de bens de capital	D6			500,00													
2.4.4.	23	2011	I 17	Abastecimento de Água ao Concelho-Freguesia Moreira do Lima (Zona Alta)	D6	EMPREITADA		1,00						1,00	2.000,00	2.001,00	203,93		203,93	10.19	
2.4.4.	24	2011	I 18	Abastecimento de Água ao Concelho-Freguesia Hefoios (Vacariça)	D6	EMPREITADA		1,00						1,00	2.000,00	2.001,00	17.494,26		17.494,26	874.28	
2.4.5.				Resíduos sólidos				49.926,20						49.926,20	547.250,00	597.176,20	59.838,27	36.185,08	96.023,35	72.48	16.08
2.4.5.	02	2002	I 55	Maquinaria e Equipamento para os Serviços de Limpeza	D6	OUTRA								49.926,20	45.250,00	95.176,20	59.838,27	36.185,08	96.023,35	72.48	100.89
2.4.5.	02	2002	I 55	Aquisição de bens de capital	D6			41.226,20													
2.4.5.	02	2002	I 55	Aquisição de bens de capital	D6			7.200,00													
2.4.5.	02	2002	I 55	Aquisição de bens de capital	D6			1.500,00													
2.4.5.	04	2009	I 6	Construção de Equipamentos de Valorização de Resíduos Sólidos	D6	EMPREITADA								502.000,00		502.000,00					
2.4.6.				Proteção do meio ambiente e conservação da natureza				50.253,00	96.000,00					146.253,00	68.000,00	214.253,00	581.013,62	108.031,36	689.044,98	73.87	321.60
2.4.6.1.				Defesa do Meio Ambiente				49.743,00	96.000,00					145.743,00	64.000,00	209.743,00	230.564,90	108.031,36	338.596,26	74.12	161.43
2.4.6.1.	01	2002	I 88	Aquisição de Terreno para Área Protegida das Lagoas de Bertandos e S. Pedro de Arcos	D6	OUTRA		4.700,00						4.700,00	2.000,00	6.700,00					
2.4.6.1.	03	2002	I 90	Construção/Recuperação de Espaços Verdes	D6	EMPREITADA		1,00						1,00	2.000,00	2.001,00	8.302,50		8.302,50	414.92	
2.4.6.1.	04	2002	I 91	Aquisição de Equipamento Diverso para Jardins, Parques Municipais e Ambiente	D6	OUTRA								26.150,00	10.000,00	36.150,00	15.729,67	13.040,02	28.769,69	49.87	79.58
2.4.6.1.	04	2002	I 91	Aquisição de bens de capital	D6			500,00													
2.4.6.1.	04	2002	I 91	Aquisição de bens de capital	D6			23.650,00													
Total :							3.636.727,83	1.353.501,00				4.886.228,83	8.550.750,00	13.436.978,83	3.821.394,99	3.673.597,36	7.494.992,35	75.18	55.78		

DEMONSTRAÇÃO DE EXECUÇÃO DO PLANO
MUNICÍPIO DE PONTE DE LIMA

Pág. : 7
Ano : 2021

Identificação do Objetivo : CLASSIFICADOR FUNCIONAL Tipo de Plano : PLANO PLURIANUAL DE INVESTIMENTOS Período : 2021/01/01 2021/12/31 Euros
Tipo de Dotação : DOTAÇÕES CORRIGIDAS Tipo de Rubrica : RUBRICA ORÇAMENTAL

Objetivo	Número do projeto		Designação do projeto	Rubrica	Forma de realização	Grupo de Fontes de Financiamento				Datas		Montante Previsto			Montante Executado			Nível de execução financeira anual %	Nível de execução financeira global %
	Código	Ano Tipo Número				R G	R P	U E	EMPR	Início	Fim	Ano	Ano Seguinte	Total	Anos Anteriores	Ano	Total		
[1]	[2]	[2]	[3]	[4]	[5]	[6]	[7]	[8]	[9]	[10]	[11]	[12]	[13]	[14]=[12]+[13]	[15]	[16]	[17]=[15]+[16]	[18]	[19]
2.4.6.1.	04	2002 I 91	Aquisição de bens de capital	D6			1.000,00												
2.4.6.1.	04	2002 I 91	Aquisição de bens de capital	D6			500,00												
2.4.6.1.	04	2002 I 91	Aquisição de bens de capital	D6			500,00												
2.4.6.1.	09	2009 I 8	Recuperação Paisagística de Pedreiras/Parque Temático	D6	EMPREITADA					2009/01/01	2025/12/31	1.000,00	4.000,00	5.000,00					
2.4.6.1.	09	2009 I 8	Aquisição de bens de capital	D6			500,00												
2.4.6.1.	09	2009 I 8	Aquisição de bens de capital	D6			500,00												
2.4.6.1.	10	2009 I 9	Ações de Reflorestação	D6	EMPREITADA					2009/01/01	2025/12/31	500,00	2.000,00	2.500,00					
2.4.6.1.	21	2010 I 14	Musealização Património Mineralógico da Cabração	D6	EMPREITADA					2010/01/01	2025/12/31	1.000,00	4.000,00	5.000,00					
2.4.6.1.	21	2010 I 16	Aquisição de bens de capital	D6			500,00												
2.4.6.1.	21	2010 I 16	Aquisição de bens de capital	D6			500,00												
2.4.6.1.	23	2010 I 18	Requalificação do Monte de Santo Ovídio	D6	EMPREITADA					2010/01/01	2025/12/31	501,00	4.000,00	4.501,00					
2.4.6.1.	23	2010 I 18	Aquisição de bens de capital	D6			500,00												
2.4.6.1.	23	2010 I 18	Aquisição de bens de capital	D6			1,00												
2.4.6.1.	30	2011 I 21	Preservação e Valorização do Património da Serra d'Arca	D6	EMPREITADA					2011/01/01	2025/12/31	2.000,00	8.000,00	10.000,00					
2.4.6.1.	30	2011 I 21	Aquisição de bens de capital	D6			500,00												
2.4.6.1.	30	2011 I 21	Aquisição de bens de capital	D6			500,00												
2.4.6.1.	30	2011 I 21	Aquisição de bens de capital	D6			500,00												
2.4.6.1.	30	2011 I 21	Aquisição de bens de capital	D6			500,00												
2.4.6.1.	31	2011 I 26	Aquisição, Construção e Benef. de Imóveis-Valorização de Recursos Naturais e Rurais	D6	EMPREITADA					2011/04/29	2025/12/31	2.001,00	10.000,00	12.001,00					
2.4.6.1.	31	2011 I 26	Aquisição de bens de capital	D6			1,00												
2.4.6.1.	31	2011 I 26	Aquisição de bens de capital	D6			500,00												
2.4.6.1.	31	2011 I 26	Aquisição de bens de capital	D6			500,00												
2.4.6.1.	31	2011 I 26	Aquisição de bens de capital	D6			500,00												
2.4.6.1.	31	2011 I 26	Aquisição de bens de capital	D6			500,00												
2.4.6.1.	33	2012 I 6	Valorização de Aldeias de Montanha	D6	EMPREITADA					2012/01/01	2025/12/31	106.340,00	10.000,00	116.340,00	120.291,27	94.991,34	215.282,61	89,33	185,05
2.4.6.1.	33	2012 I 6	Aquisição de bens de capital	D6			8.340,00	96.000,00											
2.4.6.1.	33	2012 I 6	Aquisição de bens de capital	D6			500,00												
2.4.6.1.	33	2012 I 6	Aquisição de bens de capital	D6			500,00												
2.4.6.1.	33	2012 I 6	Aquisição de bens de capital	D6			500,00												
2.4.6.1.	33	2012 I 6	Aquisição de bens de capital	D6			500,00												
2.4.6.1.	03	2019 I 3	Desportos e Turismo da Natureza	D6						2019/01/01	2025/12/31	1.550,00	8.000,00	9.550,00	86.241,46		86.241,46		903,05
2.4.6.1.	03	2019 I 3	Aquisição de bens de capital	D6			500,00												
2.4.6.1.	03	2019 I 3	Aquisição de bens de capital	D6			50,00												
2.4.6.1.	03	2019 I 3	Aquisição de bens de capital	D6			500,00												
2.4.6.1.	03	2019 I 3	Aquisição de bens de capital	D6			500,00												
2.4.6.2.			Cemiterios	D6			510,00					510,00	4.000,00	4.510,00	350.448,72		350.448,72		7770,48
2.4.6.2.	01	2002 I 56	Beneficiação do Cemitério Municipal	D6	EMPREITADA					2002/01/01	2025/12/31	510,00	4.000,00	4.510,00	350.448,72		350.448,72		7770,48
2.4.6.2.	01	2002 I 56	Aquisição de bens de capital	D6			10,00												
2.4.6.2.	01	2002 I 56	Aquisição de bens de capital	D6			500,00												
2.5.			Servicos culturais, recreativos e religiosos	D6			2.851.003,61	538.079,00				3.389.082,61	1.294.002,00	4.683.084,61	3.136.504,97	2.794.254,89	5.930.759,86	82,45	126,64
Total :							3.658.129,83	1.449.501,00				5.001.630,83	8.604.750,00	13.606.380,83	4.378.376,44	3.768.588,70	8.146.965,14	75,35	59,88

DEMONSTRAÇÃO DE EXECUÇÃO DO PLANO
MUNICÍPIO DE PONTE DE LIMA

Identificação do Objetivo : CLASSIFICADOR FUNCIONAL Tipo de Plano : PLANO PLURIANUAL DE INVESTIMENTOS Período : 2021/01/01 2021/12/31 Euros
 Tipo de Dotação : DOTAÇÕES CORRIGIDAS Tipo de Rubrica : RUBRICA ORÇAMENTAL

Objetivo	Número do projeto		Designação do projeto	Rubrica	Forma de realização	Grupo de Fontes de Financiamento				Datas		Montante Previsto			Montante Executado			Nível de execução financeira anual %	Nível de execução financeira global %
	Código	Ano Tipo Número				R G	R P	U E	EMPR	Início	Fim	Ano	Ano Seguinte	Total	Anos Anteriores	Ano	Total		
[1]	[2]	[2]	[3]	[4]	[5]	[6]	[7]	[8]	[9]	[10]	[11]	[12]	[13]	[14]=[12]+[13]	[15]	[16]	[17]=[15]+[16]	[18]	[19]
2.5.1.			Cultura				554.463,00					554.463,00	106.000,00	660.463,00	417.574,19	358.462,43	776.036,62	64.65	117.50
2.5.1.	01	2002 I 10	Aquisição de Terrenos destinados a Equipamentos Sociais e Culturais	D6	OUTRA		1,00			2002/01/01	2025/12/31	1,00	2.000,00	2.001,00	35.000,00		35.000,00		1749,13
2.5.1.	03	2002 I 12	Construção/Recuperação de Edifícios Municipais	D6	EMPRESITADA		89.450,00			2002/01/01	2025/12/31	89.450,00	2.000,00	91.450,00		89.442,78	89.442,78	99.99	97.81
2.5.1.	05	2002 I 14	Concepção e edificação de Monumentos e Obras de Arte para Espaços Públicos.	D6	OUTRA		500,00			2002/01/01	2025/12/31	500,00	2.000,00	2.500,00					
2.5.1.	06	2002 I 15	Equipamento do Museu dos Terceiros	D6	OUTRA					2002/01/01	2025/12/31	3.001,00	12.000,00	15.001,00	120,00	36,90	156,90	1.23	1.05
2.5.1.	06	2002 I 15	Aquisição de bens de capital	D6			1.000,00												
2.5.1.	06	2002 I 15	Aquisição de bens de capital	D6			1,00												
2.5.1.	06	2002 I 15	Aquisição de bens de capital	D6			500,00												
2.5.1.	06	2002 I 15	Aquisição de bens de capital	D6			500,00												
2.5.1.	06	2002 I 15	Aquisição de bens de capital	D6			500,00												
2.5.1.	06	2002 I 15	Aquisição de bens de capital	D6			500,00												
2.5.1.	07	2002 I 16	Recuperação de Edifícios do Centro Histórico de Ponte de Lima.	D6	EMPRESITADA		500,00			2002/01/01	2025/12/31	500,00	2.000,00	2.500,00					
2.5.1.	08	2002 I 17	Aquisição de Imóveis destinados a Equipamentos Sociais e Culturais.	D6	OUTRA		500,00			2002/01/01	2025/12/31	500,00	2.000,00	2.500,00					
2.5.1.	11	2002 I 20	Aquisição de Maquinaria e Equipamento para Diversas Instalações Culturais	D6	OUTRA					2002/01/01	2025/12/31	86.700,00	10.000,00	96.700,00	263.268,79	84.661,92	347.930,71	97.65	359.80
2.5.1.	11	2002 I 20	Aquisição de bens de capital	D6			10.760,00												
2.5.1.	11	2002 I 20	Aquisição de bens de capital	D6			440,00												
2.5.1.	11	2002 I 20	Aquisição de bens de capital	D6			1.000,00												
2.5.1.	11	2002 I 20	Aquisição de bens de capital	D6			74.000,00												
2.5.1.	11	2002 I 20	Aquisição de bens de capital	D6			500,00												
2.5.1.	16	2004 I 1	Artigos e Objectos de Valor	D6	OUTRA					2004/01/01	2025/12/31	14.750,00	8.000,00	22.750,00	6.637,00	10.043,11	16.680,11	68.09	73.32
2.5.1.	16	2004 I 1	Aquisição de bens de capital	D6			500,00												
2.5.1.	16	2004 I 1	Aquisição de bens de capital	D6			13.250,00												
2.5.1.	16	2004 I 1	Aquisição de bens de capital	D6			500,00												
2.5.1.	16	2004 I 1	Aquisição de bens de capital	D6			500,00												
2.5.1.	01	2007 I 8	Restauração de Edifícios/Equipamentos Classificados de Interesse Público	D6	EMPRESITADA					2007/01/01	2025/12/31	342.500,00	4.000,00	346.500,00		167.018,84	167.018,84	48.76	48.20
2.5.1.	01	2007 I 8	Aquisição de bens de capital	D6			342.000,00												
2.5.1.	01	2007 I 8	Aquisição de bens de capital	D6			500,00												
2.5.1.	29	2010 I 24	Equipamento para o Centro Histórico	D6	OUTRA					2010/01/01	2025/12/31	3,00	6.000,00	6.003,00	10.124,01		10.124,01		168.65
2.5.1.	29	2010 I 24	Aquisição de bens de capital	D6			1,00												
2.5.1.	29	2010 I 24	Aquisição de bens de capital	D6			1,00												
2.5.1.	29	2010 I 24	Aquisição de bens de capital	D6			1,00												
2.5.1.	31	2011 I 1	Museu do Brinquedo	D6	OUTRA					2011/01/02	2025/12/31	5.600,00	10.000,00	15.600,00		3.282,49	3.282,49	58.62	21.04
2.5.1.	31	2011 I 1	Aquisição de bens de capital	D6			500,00												
2.5.1.	31	2011 I 1	Aquisição de bens de capital	D6			500,00												
2.5.1.	31	2011 I 1	Aquisição de bens de capital	D6			500,00												
2.5.1.	31	2011 I 1	Aquisição de bens de capital	D6			3.600,00												
2.5.1.	31	2011 I 1	Aquisição de bens de capital	D6			500,00												
2.5.1.	36	2011 I 22	Valorização do Caminho Português de Santiago	D6	OUTRA					2011/01/01	2025/12/31	2.000,00	8.000,00	10.000,00					
2.5.1.	36	2011 I 22	Aquisição de bens de capital	D6			500,00												
Total :							4.202.134,83	1.449.501,00				5.547.135,83	8.672.750,00	14.219.885,83	4.693.526,24	4.123.074,74	8.816.600,98	74.33	62.00

DEMONSTRAÇÃO DE EXECUÇÃO DO PLANO
MUNICÍPIO DE PONTE DE LIMAPág. : 9
Ano : 2021Identificação do Objeto : CLASSIFICADOR FUNCIONAL
Tipo de Dotação : DOTAÇÕES CORRIGIDASTipo de Plano : PLANO PLURIANUAL DE INVESTIMENTOS
Tipo de Rubrica : RUBRICA ORÇAMENTAL

Período : 2021/01/01 2021/12/31

Euros

Objetivo	Número do projeto		Designação do projeto	Rubrica	Forma de realização	Grupo de Fontes de Financiamento				Datas		Montante Previsto			Montante Executado			Nível de execução financeira anual %	Nível de execução financeira global %
	Código	Ano				Tipo	Número	R G	R P	U E	EMPR	Início	Fim	Ano	Ano Seguinte	Total	Anos Anteriores		
[1]	[2]	[2]	[3]	[4]	[5]	[6]	[7]	[8]	[9]	[10]	[11]	[12]	[13]	[14]=[12]+[13]	[15]	[16]	[17]=[15]+[16]	[18]	[19]
2.5.1.	36	2011 I	22	Aquisição de bens de capital	D6		500,00												
2.5.1.	36	2011 I	22	Aquisição de bens de capital	D6		500,00												
2.5.1.	36	2011 I	22	Aquisição de bens de capital	D6		500,00												
2.5.1.	37	2012 I	7	Centro de Interpretação da História Militar de Ponte de Lima	OUTRA					2012/01/01	2025/12/31	1.452,00	8.000,00	9.452,00	732,76	977,65	1.710,41	67,33	18,10
2.5.1.	37	2012 I	7	Aquisição de bens de capital	D6		1,00												
2.5.1.	37	2012 I	7	Aquisição de bens de capital	D6		1,00												
2.5.1.	37	2012 I	7	Aquisição de bens de capital	D6		950,00												
2.5.1.	37	2012 I	7	Aquisição de bens de capital	D6		500,00												
2.5.1.	38	2012 I	8	Loja Interativa do Turismo	OUTRA					2012/01/01	2025/12/31	503,00	8.000,00	8.503,00	2.431,39		2.431,39		28,59
2.5.1.	38	2012 I	8	Aquisição de bens de capital	D6		500,00												
2.5.1.	38	2012 I	8	Aquisição de bens de capital	D6		1,00												
2.5.1.	38	2012 I	8	Aquisição de bens de capital	D6		1,00												
2.5.1.	38	2012 I	8	Aquisição de bens de capital	D6		1,00												
2.5.1.	41	2013 I	1	Centro de Interpretação e Promoção do Vinho Verde	OUTRA					2013/01/01	2025/12/31	3.500,00	12.000,00	15.500,00	890,10		890,10		5,74
2.5.1.	41	2013 I	1	Aquisição de bens de capital	D6		500,00												
2.5.1.	41	2013 I	1	Aquisição de bens de capital	D6		500,00												
2.5.1.	41	2013 I	1	Aquisição de bens de capital	D6		500,00												
2.5.1.	41	2013 I	1	Aquisição de bens de capital	D6		1.000,00												
2.5.1.	41	2013 I	1	Aquisição de bens de capital	D6		500,00												
2.5.1.	41	2013 I	1	Aquisição de bens de capital	D6		500,00												
2.5.1.	43	2014 I	2	Centro de Interpretação do Território-CIT	OUTRA					2014/01/01	2025/12/31	3.503,00	10.000,00	13.503,00	98.370,14	2.998,74	101.368,88	85,60	750,71
2.5.1.	43	2014 I	2	Aquisição de bens de capital	D6		3.000,00												
2.5.1.	43	2014 I	2	Aquisição de bens de capital	D6		1,00												
2.5.1.	43	2014 I	2	Aquisição de bens de capital	D6		1,00												
2.5.1.	43	2014 I	2	Aquisição de bens de capital	D6		500,00												
2.5.1.	43	2014 I	2	Aquisição de bens de capital	D6		1,00												
2.5.2.	01	2002 I	22	Desporto, recreio e lazer			2.296.540,61	538.079,00				2.834.619,61	1.188.002,00	4.022.621,61	2.718.930,78	2.435.792,46	5.154.723,24	85,93	128,14
2.5.2.	01	2002 I	22	Aquisição de Terrenos Destinados a Construção de Parque Desportivo Municipal e Outros	OUTRA		38.135,00			2002/01/01	2025/12/31	38.135,00	2.000,00	40.135,00	11.400,00		-11.400,00		28,40
2.5.2.	02	2002 I	23	Aquisição de Terrenos destinados a Construção de Infraestruturas Constantes do Projecto de Valorização Paisagística das margens do rio Lima	OUTRA					2002/01/01	2025/12/31	6.020,00	4.000,00	10.020,00					
2.5.2.	02	2002 I	23	Aquisição de bens de capital	D6		5.520,00												
2.5.2.	02	2002 I	23	Aquisição de bens de capital	D6		500,00												
2.5.2.	03	2002 I	24	Construção de Diversos Equipamentos do Projecto de Valorização Paisagística das Margens do Rio Lima	EMPREGADA					2002/01/01	2025/12/31	196.785,00	8.000,00	204.785,00	100.137,12	127.563,05	227.700,17	64,82	111,19
2.5.2.	03	2002 I	24	Aquisição de bens de capital	D6		500,00												
2.5.2.	03	2002 I	24	Aquisição de bens de capital	D6		500,00												
2.5.2.	03	2002 I	24	Aquisição de bens de capital	D6		65.883,00	129.402,00											
2.5.2.	03	2002 I	24	Aquisição de bens de capital	D6		500,00												
Total :							4.324.130,83	1.578.903,00				5.797.033,83	8.724.750,00	14.521.783,83	4.907.487,75	4.254.614,18	9.162.101,93	73,39	63,09

DEMONSTRAÇÃO DE EXECUÇÃO DO PLANO
MUNICÍPIO DE PONTE DE LIMA

Pág. : 10
Ano : 2021

Identificação do Objetivo : CLASSIFICADOR FUNCIONAL
Tipo de Dotação : DOTAÇÕES CORRIGIDAS

Tipo de Plano : PLANO PLURIANUAL DE INVESTIMENTOS
Tipo de Rubrica : RUBRICA ORÇAMENTAL

Período : 2021/01/01 2021/12/31

Euros

Objetivo	Número do projeto		Designação do projeto	Rubrica	Forma de realização	Grupo de Fontes de Financiamento				Datas		Montante Previsto			Montante Executado			Nível de execução financeira anual %	Nível de execução financeira global %			
	Código	Ano				Tipo	Número	R G	R P	U E	EMPR	Início	Fim	Ano	Ano Seguinte	Total	Anos Anteriores			Ano	Total	
																						[6]
2.5.2.	08	2002	I	28	Beneficiação e Reparação de Equipamentos Desportivos Municipais																	
					Aquisição de bens de capital																	
2.5.2.	08	2002	I	28	Aquisição de bens de capital		1,00															
2.5.2.	08	2002	I	28	Aquisição de bens de capital		309.580,00															
2.5.2.	08	2002	I	28	Aquisição de bens de capital		227.065,00															
2.5.2.	09	2002	I	30	Aquisição de Maquinaria e Equipamento para Instalações Desportivas																	
					Aquisição de bens de capital		1,00															
2.5.2.	09	2002	I	30	Aquisição de bens de capital		22.320,00															
2.5.2.	09	2002	I	30	Aquisição de bens de capital		1,00															
2.5.2.	11	2002	I	26	Construção/Beneficiação de Praias Fluviais e Áreas de Lazer																	
					Aquisição de bens de capital		1,00															
2.5.2.	11	2002	I	26	Aquisição de bens de capital		500,00															
2.5.2.	11	2002	I	26	Aquisição de bens de capital		85.338,00	408.677,00														
2.5.2.	01	2008	I	3	Construção de Equipamentos de Desporto, Recreio e Lazer																	
					Aquisição de bens de capital		1,00															
2.5.2.	01	2008	I	3	Aquisição de bens de capital		500,00															
2.5.2.	01	2008	I	3	Aquisição de bens de capital		500,00															
2.5.2.	15	2009	I	14	Construção de Parque de Campismo																	
					Aquisição de bens de capital		1,00															
2.5.2.	15	2009	I	14	Aquisição de bens de capital		1,00															
2.5.2.	15	2009	I	14	Aquisição de bens de capital		1,00															
2.5.2.	15	2009	I	14	Aquisição de bens de capital		1,00															
2.5.2.	15	2009	I	14	Aquisição de bens de capital		1,00															
2.5.2.	15	2009	I	14	Aquisição de bens de capital		1,00															
2.5.2.	17	2009	I	16	Parque da Vila																	
					Aquisição de bens de capital		1,00															
2.5.2.	17	2009	I	16	Aquisição de bens de capital		1,00															
2.5.2.	17	2009	I	16	Aquisição de bens de capital		1,00															
2.5.2.	17	2009	I	16	Aquisição de bens de capital		1,00															
2.5.2.	17	2009	I	16	Aquisição de bens de capital		1,00															
2.5.2.	17	2009	I	16	Aquisição de bens de capital		1,00															
2.5.2.	17	2009	I	16	Aquisição de bens de capital		1,00															
2.5.2.	18	2009	I	18	Largo Hotel d'Além da Ponte																	
					Aquisição de bens de capital		1,00															
2.5.2.	07	2010	I	2	Construção de Relvado Sintético																	
					Aquisição de bens de capital		1,00															
2.5.2.	07	2010	I	2	Aquisição de bens de capital		972.469,74															
2.5.2.	09	2010	I	4	Construção de Piscina Municipal																	
					Aquisição de bens de capital		1,00															
2.5.2.	20	2011	I	4	Centro Náutico																	
					Aquisição de bens de capital		563.758,27															
2.5.2.	20	2011	I	4	Aquisição de bens de capital		500,00															
2.5.2.	21	2011	I	5	Infraestruturas de Apoio às Actividades Equestres																	
					Aquisição de bens de capital		1,00															
2.5.2.	21	2011	I	5	Aquisição de bens de capital		1,00															
2.5.2.	21	2011	I	5	Aquisição de bens de capital		1,00															
2.5.2.	23	2011	I	12	Parque d'Além da Ponte																	
					Aquisição de bens de capital		1,00															
					Total :		6.506.684,84	1.987.580,00														

DEMONSTRAÇÃO DE EXECUÇÃO DO PLANO
MUNICÍPIO DE PONTE DE LIMA

Pág. : 12
Ano : 2021

Identificação do Objeto : CLASSIFICADOR FUNCIONAL Tipo de Plano : PLANO PLURIANUAL DE INVESTIMENTOS Período : 2021/01/01 2021/12/31 Euros
Tipo de Dotação : DOTAÇÕES CORRIGIDAS Tipo de Rubrica : RUBRICA ORÇAMENTAL

Objetivo	Número do projeto		Designação do projeto	Rubrica	Forma de realização	Grupo de Fontes de Financiamento				Datas		Montante Previsto			Montante Executado			Nível de execução financeira anual %	Nível de execução financeira global %	
	Código	Ano				Tipo	Número	R G	R P	U E	EMPR	Início	Fim	Ano	Ano Seguinte	Total	Anos Anteriores			Ano
[1]	[2]	[2]	[3]	[4]	[5]	[6]	[7]	[8]	[9]	[10]	[11]	[12]	[13]	[14]=[12]+[13]	[15]	[16]	[17]=[15]+[16]	[18]	[19]	
3.3.1.1.	01	2002	I 75	Rede Viária Municipal de Ponte de Lima	D6	EMPREITADA		584.753,00	705.000,00	642.000,00	2002/01/01	2025/12/31	1.931.753,00	684.000,00	2.615.753,00	1.973.674,81	1.555.514,38	3.529.189,19	80,52	134,92
3.3.1.1.	02	2002	I 76	Recuperação do Centro Histórico de Ponte de Lima	D6	EMPREITADA		500,00			2002/01/01	2025/12/31	500,00	2.000,00	2.500,00					
3.3.1.1.	05	2002	I 79	Construção e Conservação de Passeios e Outros Espaços Públicos	D6	EMPREITADA		4.305.465,73	500.254,00		2002/01/01	2025/12/31	4.805.719,73	1.910.893,32	6.716.613,05	583.927,42	2.922.703,20	3.506.630,62	60,82	52,21
3.3.1.1.	06	2002	I 80	Sinalização e Trânsito	D6	OUTRA		500,00			2002/01/01	2025/12/31	500,00	2.000,00	2.500,00					
3.3.1.1.	07	2002	I 81	Elaboração de Estudos e Projetos de Obras em Vias de Comunicação	D6	OUTRA		500,00			2002/01/01	2025/12/31	500,00	2.000,00	2.500,00					
3.3.1.1.	10	2003	I 1	Aquisição de Equipamento para Sinalização e Trânsito	D6	OUTRA		1.500,00			2003/01/01	2025/12/31	1.500,00	2.000,00	3.500,00	251,42	1.435,41	1.686,83	95,69	48,20
3.3.1.1.	27	2010	I 22	Acessos ao Centro Educativo de Arcozelo	D6	EMPREITADA		500,00			2010/01/01	2025/12/31	500,00	2.000,00	2.500,00					
3.3.1.1.	32	2010	I 27	Beneficiação da Rede Viária Municipal na Vila de Ponte de Lima	D6	EMPREITADA		297.783,00	578.000,00		2010/01/01	2025/12/31	875.783,00	200.000,00	1.075.783,00	1.044.437,05	603.690,49	1.648.127,54	68,93	153,20
3.3.1.2.				Estacionamentos				521,00					521,00	6.000,00	6.521,00	137.255,87		137.255,87		2104,83
3.3.1.2.	01	2002	I 84	Aquisição de Terrenos para Parques de Estacionamento	D6	OUTRA		20,00			2002/01/01	2025/12/31	20,00	2.000,00	2.020,00	74.720,00		74.720,00		3699,01
3.3.1.2.	03	2002	I 86	Construção de Parques de Estacionamento	D6	EMPREITADA		1,00			2002/01/01	2025/12/31	1,00	2.000,00	2.001,00	62.535,87		62.535,87		3125,23
3.3.1.2.	04	2002	I 87	Construção de Abrigos de Passageiros nas Paragens de Autocarros	D6	EMPREITADA		500,00			2002/01/01	2025/12/31	500,00	2.000,00	2.500,00					
3.4.				Comércio e turismo				51.298,00	33.517,00				84.815,00	432.000,00	516.815,00	145.307,03	77.041,24	222.348,27	90,83	43,02
3.4.1.				Mercados e feiras				51.298,00	33.517,00				84.815,00	432.000,00	516.815,00	145.307,03	77.041,24	222.348,27	90,83	43,02
3.4.1.	02	2003	I 2	Valorização Paisagística das Margens do Rio Lima - Feira e Mercado do Gado.	D6	EMPREITADA		1.000,00			2003/01/01	2025/12/31	1.000,00	2.000,00	3.000,00	48.574,25		48.574,25		1619,14
3.4.1.	02	2007	I 4	Aquisição de Equipamento para Diversas Instalações de Mercados e Feiras		OUTRA					2007/01/01	2025/12/31	78.260,00	406.000,00	484.260,00	6.764,75	76.995,43	83.760,18	98,38	17,30
3.4.1.	02	2007	I 4	Aquisição de bens de capital	D6				33.517,00											
3.4.1.	02	2007	I 4	Aquisição de bens de capital	D6			43.743,00												
3.4.1.	02	2007	I 4	Aquisição de bens de capital	D6			500,00												
3.4.1.	02	2007	I 4	Aquisição de bens de capital	D6			500,00												
3.4.1.	08	2015	I 8	Pavilhão de Feiras e Exposições - Expolima		EMPREITADA					2015/01/01	2025/12/31	3.055,00	14.000,00	17.055,00	89.968,03	45,81	90.013,84	1,50	527,79
3.4.1.	08	2015	I 8	Aquisição de bens de capital	D6			500,00												
3.4.1.	08	2015	I 8	Aquisição de bens de capital	D6			55,00												
3.4.1.	08	2015	I 8	Aquisição de bens de capital	D6			500,00												
3.4.1.	08	2015	I 8	Aquisição de bens de capital	D6			500,00												
3.4.1.	08	2015	I 8	Aquisição de bens de capital	D6			500,00												
3.4.1.	08	2015	I 8	Aquisição de bens de capital	D6			500,00												
3.4.1.	08	2015	I 8	Aquisição de bens de capital	D6			500,00												
3.4.1.	01	2019	I 1	Construção do Mercado Municipal-Avenida de S. João		EMPREITADA					2019/01/01	2025/12/31	2.500,00	10.000,00	12.500,00					
3.4.1.	01	2019	I 1	Aquisição de bens de capital	D6			500,00												
3.4.1.	01	2019	I 1	Aquisição de bens de capital	D6			500,00												
Total :								12.302.216,16	5.184.405,00	900.022,00			18.282.143,16	21.197.616,65	39.479.759,81	13.799.653,24	12.504.893,95	26.304.547,19	66,40	66,63

DEMONSTRAÇÃO DE EXECUÇÃO DO PLANO
MUNICÍPIO DE PONTE DE LIMA

Pág. : 13
Ano : 2021

Identificação do Objetivo : CLASSIFICADOR FUNCIONAL Tipo de Plano : PLANO PLURIANUAL DE INVESTIMENTOS Período : 2021/01/01 2021/12/31 Euros
Tipo de Dotação : DOTAÇÕES CORRIGIDAS Tipo de Rubrica : RUBRICA ORÇAMENTAL

Objetivo	Número do projeto		Designação do projeto	Rubrica	Forma de realização	Grupo de Fontes de Financiamento				Datas		Montante Previsto			Montante Executado			Nível de execução financeira anual %	Nível de execução financeira global %
	Código	Ano Tipo Número				R G	R F	U E	EMPR	Início	Fim	Ano	Ano Seguinte	Total	Anos Anteriores	Ano	Total		
[1]		[2]	[3]	[4]	[5]	[6]	[7]	[8]	[9]	[10]	[11]	[12]	[13]	[14]=[12]+[13]	[15]	[16]	[17]=[15]+[16]	[18]	[19]
3.4.1.	01	2019 I 1	Aquisição de bens de capital	D6			500,00												
3.4.1.	01	2019 I 1	Aquisição de bens de capital	D6			500,00												
3.4.1.	01	2019 I 1	Aquisição de bens de capital	D6			500,00												
3.5.			Outras funções económicas				140.428,00					140.428,00	47.091,00	187.519,00	227.109,50	139.927,50	367.037,00	99,64	195,73
3.5.	01	2015 I 9	Fundo de Apoio Municipal	D9			500,00			2015/04/24	2025/12/31	500,00	45.091,00	45.591,00	87.182,00		87.182,00		191,23
3.5.	02	2019 I 4	ADAM - Águas do Alto Minho, SA	D9	ADM. DIR.		139.928,00			2019/04/26	2025/12/31	139.928,00	2.000,00	141.928,00	139.927,50	139.927,50	279.855,00	100,00	197,18
Total :							12.444.144,16	5.184.405,00	900.022,00			18.422.571,16	21.244.707,65	39.667.278,81	14.026.762,74	12.644.821,45	26.671.584,19	68,64	67,24

DEMONSTRAÇÃO DE EXECUÇÃO DO PLANO
MUNICÍPIO DE PONTE DE LIMA

Pág. : 1
Ano : 2021

Identificação do Objeto : CLASSIFICADOR FUNCIONAL Tipo de Plano : PLANO ATIVIDADES MUNICIPAL Período : 2021/01/01 2021/12/31 Euros
 Tipo de Dotação : DOTAÇÕES CORRIGIDAS Tipo de Rubrica : RUBRICA ORÇAMENTAL

Objetivo	Número do projeto		Designação do projeto	Rubrica	Forma de realização	Grupo de Fontes de Financiamento				Datas		Montante Previsto			Montante Executado			Nível de execução financeira anual %	Nível de execução financeira global %					
	Código	Ano Tipo Número				R G	R P	U E	EMPR	Início	Fim	Ano	Ano Seguinte	Total	Anos Anteriores	Ano	Total							
																				[6]	[7]	[8]	[9]	[10]
1.			Funções gerais				2.203.146,53																	
1.1.			Serviços gerais de administração pública				1.880.740,53																	
1.1.1.			Administração geral				1.880.740,53																	
1.1.1.7.			Serviços Municipais				1.880.740,53																	
1.1.1.7.	02	2018 A 2	Serviços de Vigilância e Segurança							2018/04/28	2025/12/31	1.880.740,53	4.437.504,00	6.318.244,53	3.135.571,78	1.447.289,56	4.582.861,34	76,95					72,53	
1.1.1.7.	02	2018 A 2	Aquisição de bens e serviços	D2			500,00																	
1.1.1.7.	02	2018 A 2	Aquisição de bens e serviços	D2			1,00																	
1.1.1.7.	02	2018 A 2	Aquisição de bens e serviços	D2			123.128,00																	
1.1.1.7.	03	2018 A 3	Serviços de Comunicação							2018/04/28	2025/12/31	1.880.740,53	4.437.504,00	6.318.244,53	3.135.571,78	1.447.289,56	4.582.861,34	76,95					72,53	
1.1.1.7.	03	2018 A 3	Aquisição de bens e serviços	D2			15.470,00					63.981,36	1.262.000,00	1.325.981,36	186.126,67	46.487,64	232.614,31	72,66					17,54	
1.1.1.7.	03	2018 A 3	Aquisição de bens e serviços	D2			408,36																	
1.1.1.7.	03	2018 A 3	Aquisição de bens e serviços	D2			38.600,00																	
1.1.1.7.	03	2018 A 3	Aquisição de bens e serviços	D2			500,00																	
1.1.1.7.	03	2018 A 3	Aquisição de bens e serviços	D2			1,00																	
1.1.1.7.	03	2018 A 3	Aquisição de bens e serviços	D2			8.000,00																	
1.1.1.7.	03	2018 A 3	Aquisição de bens e serviços	D2			1,00																	
1.1.1.7.	03	2018 A 3	Aquisição de bens e serviços	D2			500,00																	
1.1.1.7.	03	2018 A 3	Aquisição de bens e serviços	D2			500,00																	
1.1.1.7.	03	2018 A 3	Aquisição de bens e serviços	D2			1,00																	
1.1.1.7.	04	2018 A 4	Seguros de Acidentes de Trabalho							2018/04/28	2025/12/31	105.001,00	508.004,00	613.005,00	236.073,10	95.948,80	332.021,90	91,38					54,16	
1.1.1.7.	04	2018 A 4	Segurança social	D13			1,00																	
1.1.1.7.	04	2018 A 4	Segurança social	D13			2.500,00																	
1.1.1.7.	04	2018 A 4	Segurança social	D13			1.000,00																	
1.1.1.7.	04	2018 A 4	Segurança social	D13			6.000,00																	
1.1.1.7.	04	2018 A 4	Segurança social	D13			4.000,00																	
1.1.1.7.	04	2018 A 4	Segurança social	D13			17.000,00																	
1.1.1.7.	04	2018 A 4	Segurança social	D13			45.000,00																	
1.1.1.7.	04	2018 A 4	Segurança social	D13			4.000,00																	
1.1.1.7.	04	2018 A 4	Segurança social	D13			4.000,00																	
1.1.1.7.	04	2018 A 4	Segurança social	D13			15.500,00																	
1.1.1.7.	04	2018 A 4	Segurança social	D13			6.000,00																	
1.1.1.7.	05	2018 A 5	Seguros de Acidentes Pessoais; Automovel; Resp. Civil; Multi-ricos							2018/04/28	2025/12/31	171.520,00	113.000,00	284.520,00	253.304,19	140.016,60	393.320,79	81,63					138,24	
1.1.1.7.	05	2018 A 5	Aquisição de bens e serviços	D2			1.000,00																	
1.1.1.7.	05	2018 A 5	Aquisição de bens e serviços	D2			4.350,00																	
1.1.1.7.	05	2018 A 5	Aquisição de bens e serviços	D2			1.100,00																	
1.1.1.7.	05	2018 A 5	Aquisição de bens e serviços	D2			1.170,00																	
1.1.1.7.	05	2018 A 5	Aquisição de bens e serviços	D2			1.100,00																	
1.1.1.7.	05	2018 A 5	Aquisição de bens e serviços	D2			90.000,00																	
1.1.1.7.	05	2018 A 5	Aquisição de bens e serviços	D2			53.500,00																	
1.1.1.7.	05	2018 A 5	Aquisição de bens e serviços	D2			1.100,00																	
1.1.1.7.	05	2018 A 5	Aquisição de bens e serviços	D2			1.100,00																	
1.1.1.7.	05	2018 A 5	Aquisição de bens e serviços	D2			16.000,00																	
1.1.1.7.	05	2018 A 5	Aquisição de bens e serviços	D2			1.100,00																	
1.1.1.7.	07	2018 A 6	Encargos de Instalações							2018/04/28	2025/12/31	641.401,00	1.049.600,00	1.691.001,00	1.242.803,46	590.188,14	1.832.991,60	92,02					108,40	
1.1.1.7.	07	2018 A 6	Aquisição de bens e serviços	D2			100,00																	
1.1.1.7.	07	2018 A 6	Aquisição de bens e serviços	D2			100,00																	
Total :							464.331,36																	
													1.105.532,36	3.214.604,00	4.320.136,36	2.115.291,97	903.663,96	3.018.955,93	81,74				69,88	

DEMONSTRAÇÃO DE EXECUÇÃO DO PLANO
MUNICÍPIO DE PONTE DE LIMA

Identificação do Objeto : CLASSIFICADOR FUNCIONAL Tipo de Plano : PLANO ATIVIDADES MUNICIPAL Período : 2021/01/01 2021/12/31 Euros
 Tipo de Dotação : DOTAÇÕES CORRIGIDAS Tipo de Rubrica : RUBRICA ORÇAMENTAL

Objetivo	Número do projeto		Designação do projeto	Rubrica	Forma de realização	Grupo de Fontes de Financiamento				Datas		Montante Previsto			Montante Executado			Nível de execução financeira anual %	Nível de execução financeira global %
	Código	Ano				Tipo	Número	R G	R P	U E	EMPR	Início	Fim	Ano	Ano Seguinte	Total	Anos Anteriores		
[1]	[2]	[3]	[4]	[5]	[6]	[7]	[8]	[9]	[10]	[11]	[12]	[13]	[14]=[12]+[13]	[15]	[16]	[17]=[15]+[16]	[18]	[19]	
1.1.1.7.	07	2018 A 6	Aquisição de bens e serviços	D2		40.000,00													
1.1.1.7.	07	2018 A 6	Aquisição de bens e serviços	D2		200.000,00													
1.1.1.7.	07	2018 A 6	Aquisição de bens e serviços	D2		356.000,00													
1.1.1.7.	07	2018 A 6	Aquisição de bens e serviços	D2		100,00													
1.1.1.7.	07	2018 A 6	Aquisição de bens e serviços	D2		100,00													
1.1.1.7.	07	2018 A 6	Aquisição de bens e serviços	D2		45.000,00													
1.1.1.7.	07	2018 A 6	Aquisição de bens e serviços	D2		1,00													
1.1.1.7.	08	2018 A 7	Assistencia Técnica	D2					2018/04/28	2025/12/31	125.441,30	99.200,00	224.641,30	14.254,89	94.449,60	108.704,49	75,29	48,39	
1.1.1.7.	08	2018 A 7	Aquisição de bens e serviços	D2		100,00													
1.1.1.7.	08	2018 A 7	Aquisição de bens e serviços	D2		100,00													
1.1.1.7.	08	2018 A 7	Aquisição de bens e serviços	D2		1.900,00													
1.1.1.7.	08	2018 A 7	Aquisição de bens e serviços	D2		100,00													
1.1.1.7.	08	2018 A 7	Aquisição de bens e serviços	D2		10.243,00													
1.1.1.7.	08	2018 A 7	Aquisição de bens e serviços	D2		56.000,00													
1.1.1.7.	08	2018 A 7	Aquisição de bens e serviços	D2		500,00													
1.1.1.7.	08	2018 A 7	Aquisição de bens e serviços	D2		46.497,30													
1.1.1.7.	08	2018 A 7	Aquisição de bens e serviços	D2		10.000,00													
1.1.1.7.	08	2018 A 7	Aquisição de bens e serviços	D2		1,00													
1.1.1.7.	09	2018 A 8	Combustiveis	D2					2018/04/28	2025/12/31	366.672,14	738.400,00	1.105.072,14	573.499,30	275.416,95	848.916,25	75,11	76,82	
1.1.1.7.	09	2018 A 8	Aquisição de bens e serviços	D2		12.000,00													
1.1.1.7.	09	2018 A 8	Aquisição de bens e serviços	D2		1.000,00													
1.1.1.7.	09	2018 A 8	Aquisição de bens e serviços	D2		4.200,00													
1.1.1.7.	09	2018 A 8	Aquisição de bens e serviços	D2		1,00													
1.1.1.7.	09	2018 A 8	Aquisição de bens e serviços	D2		4.000,00													
1.1.1.7.	09	2018 A 8	Aquisição de bens e serviços	D2		16.100,00													
1.1.1.7.	09	2018 A 8	Aquisição de bens e serviços	D2		65.027,61													
1.1.1.7.	09	2018 A 8	Aquisição de bens e serviços	D2		301,00													
1.1.1.7.	09	2018 A 8	Aquisição de bens e serviços	D2		16.000,00													
1.1.1.7.	09	2018 A 8	Aquisição de bens e serviços	D2		99.900,00													
1.1.1.7.	09	2018 A 8	Aquisição de bens e serviços	D2		8.000,00													
1.1.1.7.	09	2018 A 8	Aquisição de bens e serviços	D2		1.000,00													
1.1.1.7.	09	2018 A 8	Aquisição de bens e serviços	D2		131.191,53													
1.1.1.7.	09	2018 A 8	Aquisição de bens e serviços	D2		6.950,00													
1.1.1.7.	09	2018 A 8	Aquisição de bens e serviços	D2		1,00													
1.1.1.7.	09	2018 A 8	Aquisição de bens e serviços	D2		1.000,00													
1.1.1.7.	10	2018 A 9	Servico de Limpeza	D2					2018/04/28	2025/12/31	128.535,00	208.000,00	336.535,00	181.041,39	100.732,20	281.773,59	78,37	83,73	
1.1.1.7.	10	2018 A 9	Aquisição de bens e serviços	D2		118.534,00													
1.1.1.7.	10	2018 A 9	Aquisição de bens e serviços	D2		1,00													
1.1.1.7.	10	2018 A 9	Aquisição de bens e serviços	D2		10.000,00													
1.1.1.7.	11	2018 A 10	Segurança e Saúde no Trabalho	D2					2018/04/28	2025/12/31	94.317,73	137.300,00	231.617,73	251.484,23	47.416,45	298.900,68	50,27	129,05	
1.1.1.7.	11	2018 A 10	Aquisição de bens e serviços	D2		12.155,73													
1.1.1.7.	11	2018 A 10	Aquisição de bens e serviços	D2		600,00													
1.1.1.7.	11	2018 A 10	Aquisição de bens e serviços	D2		100,00													
1.1.1.7.	11	2018 A 10	Aquisição de bens e serviços	D2		200,00													
1.1.1.7.	11	2018 A 10	Aquisição de bens e serviços	D2		500,00													
1.1.1.7.	11	2018 A 10	Aquisição de bens e serviços	D2		1.260,00													
1.1.1.7.	11	2018 A 10	Aquisição de bens e serviços	D2		300,00													
1.1.1.7.	11	2018 A 10	Aquisição de bens e serviços	D2		940,00													
1.1.1.7.	11	2018 A 10	Aquisição de bens e serviços	D2		28.810,00													
Total :						1.771.046,53						1.820.498,53	4.397.504,00	6.218.002,53	3.135.571,78	1.421.679,16	4.557.250,94	78,09	73,29

DEMONSTRAÇÃO DE EXECUÇÃO DO PLANO
MUNICÍPIO DE PONTE DE LIMA

Identificação do Objeto : CLASSIFICADOR FUNCIONAL Tipo de Plano : PLANO ATIVIDADES MUNICIPAL Período : 2021/01/01 2021/12/31 Euros
 Tipo de Dotação : DOTAÇÕES CORRIGIDAS Tipo de Rubrica : RUBRICA ORÇAMENTAL

Objetivo	Número do projeto		Designação do projeto	Rubrica	Forma de realização	Grupo de Fontes de Financiamento				Datas		Montante Previsto			Montante Executado			Nível de execução financeira anual %	Nível de execução financeira global %		
	Código	Ano Tipo Número				R G	R P	U E	EMPR	Início	Fim	Ano	Ano Seguinte	Total	Anos Anteriores	Ano	Total				
[1]	[2]	[3]	[4]	[5]	[6]	[7]	[8]	[9]	[10]	[11]	[12]	[13]	[14]=[12]+[13]	[15]	[16]	[17]=[15]+[16]	[18]	[19]			
1.1.1.7.	11	2018 A 10	Aquisição de bens e serviços	D2				5.000,00													
1.1.1.7.	11	2018 A 10	Aquisição de bens e serviços	D2				5.100,00													
1.1.1.7.	11	2018 A 10	Aquisição de bens e serviços	D2				14.000,00													
1.1.1.7.	11	2018 A 10	Aquisição de bens e serviços	D2				1,00													
1.1.1.7.	11	2018 A 10	Aquisição de bens e serviços	D2				500,00													
1.1.1.7.	11	2018 A 10	Aquisição de bens e serviços	D2				1,00													
1.1.1.7.	11	2018 A 10	Aquisição de bens e serviços	D2				750,00													
1.1.1.7.	11	2018 A 10	Aquisição de bens e serviços	D2				12.700,00													
1.1.1.7.	11	2018 A 10	Aquisição de bens e serviços	D2				4.900,00													
1.1.1.7.	11	2018 A 10	Aquisição de bens e serviços	D2				6.100,00													
1.1.1.7.	11	2018 A 10	Aquisição de bens e serviços	D2				400,00													
1.1.1.7.	01	2020 A 1	Locação de Material de Informática	OUTRA					2020/01/02	2025/12/31	60.242,00	40.000,00	100.242,00		25.610,40	25.610,40	42.51	25.55			
1.1.1.7.	01	2020 A 1	Aquisição de bens e serviços	D2				2.835,75													
1.1.1.7.	01	2020 A 1	Aquisição de bens e serviços	D2				1,00													
1.1.1.7.	01	2020 A 1	Aquisição de bens e serviços	D2				11.270,50													
1.1.1.7.	01	2020 A 1	Aquisição de bens e serviços	D2				3.221,50													
1.1.1.7.	01	2020 A 1	Aquisição de bens e serviços	D2				4.837,25													
1.1.1.7.	01	2020 A 1	Aquisição de bens e serviços	D2				24.950,50													
1.1.1.7.	01	2020 A 1	Aquisição de bens e serviços	D2				3.450,00													
1.1.1.7.	01	2020 A 1	Aquisição de bens e serviços	D2				6.453,00													
1.1.1.7.	01	2020 A 1	Aquisição de bens e serviços	D2				3.221,50													
1.1.1.7.	01	2020 A 1	Aquisição de bens e serviços	D2				1,00													
1.2.			Segurança e ordem públicas					322.406,00				322.406,00	802.000,00	1.124.406,00	609.041,09	287.499,34	896.540,43	89.17	79.73		
1.2.1.			Proteção civil e luta contra incêndios					322.406,00				322.406,00	802.000,00	1.124.406,00	609.041,09	287.499,34	896.540,43	89.17	79.73		
1.2.1.	11	2012 A 1	Apoio a Bombeiros e Sapadores	ADM. DIR.					2012/01/01	2025/12/31	322.406,00	802.000,00	1.124.406,00	609.041,09	287.499,34	896.540,43	89.17	79.73			
1.2.1.	11	2012 A 1	Entidades do Setor Não Lucrativo	D412				298.800,00													
1.2.1.	11	2012 A 1	Entidades do Setor não Lucrativo	D712				23.606,00													
2.			Funções sociais					2.376.646,58				2.376.646,58	12.130.000,00	14.506.646,58	3.952.927,84	1.874.366,44	5.827.294,28	78.87	40.17		
2.1.			Educação					1.386.196,96				1.386.196,96	6.368.000,00	7.754.196,96	2.174.409,72	1.144.979,62	3.319.389,34	82.60	42.81		
2.1.1.			Ensino não superior					622.578,00				622.578,00	2.248.000,00	2.870.578,00	1.051.452,28	583.990,00	1.635.442,28	93.80	56.97		
2.1.1.1.			Educação Pré-Escolar					279.480,00				279.480,00	802.000,00	1.081.480,00	467.762,92	268.661,06	736.423,98	96.13	68.09		
2.1.1.1.	04	2002 A 9	Construção de Jardins de Infância nas Freguesias	D712	ADM. DIR.			500,00			2002/01/01	2025/12/31	500,00	2.000,00	2.500,00						
2.1.1.1.	06	2012 A 3	Apoio a Juntas de Freguesia no âmbito Pré-Escolar	D4115	ADM. DIR.			28.980,00			2012/01/01	2025/12/31	28.980,00	200.000,00	228.980,00	38.170,24	23.567,22	61.737,46	81.32	26.96	
2.1.1.1.	07	2012 A 4	Apoio a Associações/Instituições no âmbito Pré-Escolar	D4115	ADM. DIR.			250.000,00			2012/01/01	2025/12/31	250.000,00	600.000,00	850.000,00	429.592,68	245.093,84	674.686,52	98.04	79.37	
2.1.1.2.			Ensino Básico Secundário					342.598,00					342.598,00	1.444.000,00	1.786.598,00	583.689,36	315.328,94	899.018,30	92.04	50.32	
2.1.1.2.	12	2012 A 5	Apoio a Juntas de Freguesia no âmbito do Ensino Básico	D4115	ADM. DIR.			25.880,00			2012/01/01	2025/12/31	25.880,00	200.000,00	225.880,00	15.381,94	6.919,50	22.301,44	26.74	9.87	
2.1.1.2.	13	2012 A 6	Apoio a Associações e Agrupamentos no âmbito do Ensino Básico	D4115	ADM. DIR.			305.718,00			2012/01/01	2025/12/31	305.718,00	1.200.000,00	1.505.718,00	564.803,42	303.441,44	868.244,86	99.26	57.66	
2.1.1.2.	14	2012 A 7	Apoio a Associações/Instituições - BEC'S	D412	ADM. DIR.			500,00			2012/01/01	2025/12/31	500,00	2.000,00	2.500,00						
2.1.1.2.	01	2016 A 1	Ação Social Escolar: Auxílios Económicos aos Alunos	OUTRA					2016/01/01	2025/12/31	10.500,00	42.000,00	52.500,00	3.504,00	4.968,00	8.472,00	47.31	16.14			
2.1.1.2.	01	2016 A 1	Entidades do Setor Não Lucrativo	D412				500,00													
2.1.1.2.	01	2016 A 1	Famílias	D413				10.000,00													
Total :								2.825.224,53					2.825.224,53	7.485.504,00	10.310.728,53	4.796.065,15	2.318.778,90	7.114.844,05	82.07	69.00	

DEMONSTRAÇÃO DE EXECUÇÃO DO PLANO
MUNICÍPIO DE PONTE DE LIMA

Identificação do Objeto : CLASSIFICADOR FUNCIONAL Tipo de Plano : PLANO ATIVIDADES MUNICIPAL Período : 2021/01/01 2021/12/31 Euros
Tipo de Dotação : DOTAÇÕES CORRIGIDAS Tipo de Rubrica : RUBRICA ORÇAMENTAL

Objetivo	Número do projeto		Designação do projeto	Rubrica	Forma de realização	Grupo de Fontes de Financiamento				Datas		Montante Previsto			Montante Executado			Nível de execução financeira anual %	Nível de execução financeira global %	
	Código	Ano Tipo Número				R G	R P	U E	EMPR	Início	Fim	Ano	Ano Seguinte	Total	Anos Anteriores	Ano	Total			
[1]	[2]	[3]	[4]	[5]	[6]	[7]	[8]	[9]	[10]	[11]	[12]	[13]	[14]=[12]+[13]	[15]	[16]	[17]=[15]+[16]	[18]	[19]		
2.1.1.3.			Ensino Técnico Profissional								500,00	2.000,00	2.500,00							
2.1.1.3.	02	2012 A 2	Ampliação de Instalações do Ensino Profissional	D712	ADM. DIR.		500,00				2012/01/01	2025/12/31	500,00	2.000,00	2.500,00					
2.1.2.			Serviços auxiliares de ensino				763.618,96				763.618,96	4.120.000,00	4.883.618,96	1.122.957,44	560.989,62	1.683.947,06	73.46	34.48		
2.1.2.	01	2014 A 1	Bolsas de Estudo	D413	OUTRA		20.005,45				2014/01/01	2025/12/31	20.005,45	120.000,00	140.005,45	33.000,00	20.000,00	53.000,00	99.97	37.86
2.1.2.	01	2018 A 1	Transportes Escolares	D2			743.613,51				2018/04/28	2025/12/31	743.613,51	4.000.000,00	4.743.613,51	1.089.957,44	540.989,62	1.630.947,06	72.75	34.38
2.3.			Segurança e acção sociais				318.955,64				318.955,64	2.304.000,00	2.622.955,64	467.665,01	198.357,30	666.022,31	62.19	25.39		
2.3.2.			Ação social				318.955,64				318.955,64	2.304.000,00	2.622.955,64	467.665,01	198.357,30	666.022,31	62.19	25.39		
2.3.2.	01	2002 A 10	Construção de Centros Sociais e Lares.	D712	ADM. DIR.		1,00				2002/01/01	2025/12/31	1,00	400.000,00	400.001,00	2.550,00			0.64	
2.3.2.	02	2002 A 11	Programa de Luta Contra a Pobreza e Outros	ADM. DIR.							2002/01/01	2025/12/31	64.001,00	680.000,00	744.001,00	86.589,69	24.239,80	110.829,49	37.87	14.90
2.3.2.	02	2002 A 11	Entidades do Setor não Lucrativo	D712			64.000,00													
2.3.2.	02	2002 A 11	Entidades do Setor não Lucrativo	D712			1,00													
2.3.2.	04	2010 A 4	Construção de Creches	D712	ADM. DIR.		1,00				2010/01/01	2025/12/31	1,00	4.000,00	4.001,00					
2.3.2.	05	2010 A 5	Construção de Centro de Reabilitação Deficientes	D712	ADM. DIR.		1,00				2010/01/01	2025/12/31	1,00	40.000,00	40.001,00					
2.3.2.	06	2012 A 8	Apoio no âmbito do Arrendamento Jovem no Centro Histórico	D413	ADM. DIR.		30.000,00				2012/01/01	2025/12/31	30.000,00	120.000,00	150.000,00	42.788,63	17.800,25	60.588,88	59.33	40.39
2.3.2.	07	2012 A 9	Apoio no âmbito do Projeto Freguesias Contacto	ADM. DIR.							2012/01/01	2025/12/31	2,00	60.000,00	60.002,00					
2.3.2.	07	2012 A 9	Administração Local	D4115			1,00													
2.3.2.	07	2012 A 9	Entidades do Setor Não Lucrativo	D412			1,00													
2.3.2.	08	2012 A 10	Apoio a Centros Paroquiais/Instituições no âmbito Social	ADM. DIR.							2012/01/01	2025/12/31	224.949,64	1.000.000,00	1.224.949,64	335.736,69	156.317,25	492.053,94	69.49	40.17
2.3.2.	08	2012 A 10	Entidades do Setor Não Lucrativo	D412			117.318,00													
2.3.2.	08	2012 A 10	Entidades do Setor não Lucrativo	D712			107.631,64													
2.4.			Habituação e serviços colectivos				100.634,00				100.634,00	1.240.000,00	1.340.634,00	171.902,12	78.256,78	250.158,90	77.76	18.66		
2.4.5.			Resíduos sólidos				100.624,00				100.624,00	1.200.000,00	1.300.624,00	171.902,12	78.256,78	250.158,90	77.77	19.23		
2.4.5.	03	2002 A 7	Recolha e Tratamento de Resíduos Sólidos	D2	ADM. DIR.		100.624,00				2002/01/01	2025/12/31	100.624,00	1.200.000,00	1.300.624,00	171.902,12	78.256,78	250.158,90	77.77	19.23
2.4.6.			Protecção do meio ambiente e conservação da natureza				10,00				10,00	40.000,00	40.010,00							
2.4.6.1.			Defesa do Meio Ambiente				10,00				10,00	40.000,00	40.010,00							
2.4.6.1.	23	2012 A 14	Apoio a Associações/Instituições de Dinamização Ambiental	D412	ADM. DIR.		10,00				2012/01/01	2025/12/31	10,00	40.000,00	40.010,00					
2.5.			Serviços culturais, recreativos e religiosos				570.859,98				570.859,98	2.218.000,00	2.788.859,98	1.138.950,99	452.772,74	1.591.723,73	79.31	57.07		
2.5.1.			Cultura				347.293,84				347.293,84	1.238.000,00	1.585.293,84	757.859,62	255.592,32	1.013.451,94	73.60	63.93		
2.5.1.	01	2006 A 18	Museu dos Terceiros	D412	ADM. DIR.		500,00				2006/01/01	2025/12/31	500,00	4.000,00	4.500,00					
2.5.1.	39	2012 A 11	Apoio a Associações/Instituições de Dinamização Cultural	ADM. DIR.							2012/01/01	2025/12/31	239.417,84	1.204.000,00	1.443.417,84	660.650,93	155.577,56	816.228,49	64.98	56.55
2.5.1.	39	2012 A 11	Administração Local	D4115			500,00													
2.5.1.	39	2012 A 11	Entidades do Setor Não Lucrativo	D412			238.417,84													
2.5.1.	39	2012 A 11	Entidades do Setor não Lucrativo	D712			500,00													
2.5.1.	40	2012 A 15	Festival Internacional de Jardins	OUTRA							2012/04/16	2025/12/31	107.376,00	30.000,00	137.376,00	97.208,69	100.014,76	197.223,45	93.14	143.56
2.5.1.	40	2012 A 15	Aquisição de bens e serviços	D2			14.940,00													
2.5.1.	40	2012 A 15	Aquisição de bens e serviços	D2			1,00													
Total :							4.263.791,97						4.356.226,97	16.389.504,00	20.745.730,97	7.316.449,34	3.411.974,92	10.728.424,26	78.32	51.71

DEMONSTRAÇÃO DE EXECUÇÃO DO PLANO
MUNICÍPIO DE PONTE DE LIMA

Identificação do Objeto : CLASSIFICADOR FUNCIONAL Tipo de Plano : PLANO ATIVIDADES MUNICIPAL Período : 2021/01/01 2021/12/31 Euros
 Tipo de Dotação : DOTAÇÕES CORRIGIDAS Tipo de Rubrica : RUBRICA ORÇAMENTAL

Objetivo	Número do projeto		Designação do projeto	Rubrica	Forma de realização	Grupo de Fontes de Financiamento				Datas		Montante Previsto			Montante Executado			Nível de execução financeira anual %	Nível de execução financeira global %		
	Código	Ano				Tipo	Número	R G	R P	U E	EMPR	Início	Fim	Ano	Ano Seguinte	Total	Anos Anteriores			Ano	Total
2.5.1.	40	2012	A 15	Aquisição de bens e serviços	D2		11.126,00														
2.5.1.	40	2012	A 15	Aquisição de bens e serviços	D2		100,00														
2.5.1.	40	2012	A 15	Aquisição de bens e serviços	D2		14.972,00														
2.5.1.	40	2012	A 15	Aquisição de bens e serviços	D2		1,00														
2.5.1.	40	2012	A 15	Aquisição de bens e serviços	D2		100,00														
2.5.1.	40	2012	A 15	Aquisição de bens e serviços	D2		100,00														
2.5.1.	40	2012	A 15	Aquisição de bens e serviços	D2		1.500,00														
2.5.1.	40	2012	A 15	Aquisição de bens e serviços	D2		8.710,00														
2.5.1.	40	2012	A 15	Aquisição de bens e serviços	D2		42.825,00														
2.5.1.	40	2012	A 15	Administração Local	D4115		13.001,00														
2.5.2.				Desporto, recreio e lazer			222.192,14														
2.5.2.	12	2002	A 3	Construção/Beneficiação de Instalações Desportivas, de Recreio e Lazer	D712	ADM. DIR.	1,00		2002/01/01	2025/12/31		1,00	900.000,00	200.000,00	1.122.192,14	380.291,37	197.180,42	577.471,79	88,74	51,46	
2.5.2.	02	2010	A 2	Projetos de Dinamização Desportiva	D412	ADM. DIR.	1,00		2010/01/01	2025/12/31		1,00	100.000,00		100.001,00						
2.5.2.	33	2012	A 12	Apoio a Associações/Instituições de Dinamização Desportiva	D412	ADM. DIR.			2012/01/01	2025/12/31		222.190,14	600.000,00		822.190,14	380.291,37	197.180,42	577.471,79	88,74	70,24	
2.5.2.	33	2012	A 12	Entidades do Setor Não Lucrativo	D412		222.189,14														
2.5.2.	33	2012	A 12	Entidades do Setor não Lucrativo	D712		1,00														
2.5.3.				Outras actividades cívicas e religiosas			1.374,00						1.374,00	80.000,00	81.374,00	800,00		800,00		0,98	
2.5.3.	01	2007	A 4	Arranjos Urbanísticos e Outros	D712	ADM. DIR.	500,00		2007/01/01	2025/12/31		500,00	40.000,00		40.500,00						
2.5.3.	02	2012	A 13	Apoio a Associações/Instituições no âmbito de Atividades Cívicas	D412	ADM. DIR.	874,00		2012/01/01	2025/12/31		874,00	40.000,00		40.874,00	800,00		800,00		1,96	
3.				Funções económicas			1,00						1,00	200.000,00	200.001,00						
3.2.				Indústria e energia			1,00						1,00	200.000,00	200.001,00						
3.2.3.				Indústria			1,00						1,00	200.000,00	200.001,00						
3.2.3.	01	2008	A 2	Terra FINICIA(Fundo de Apoio às Micro-Empresas)	D9	ADM. DIR.	1,00		2008/06/21	2025/12/31		1,00	200.000,00		200.001,00						
4.				Outras funções			5.497.708,07						5.497.708,07	21.311.232,66	26.808.940,73	4.450.544,63	3.237.304,67	7.687.849,30	58,88	28,68	
4.1.				Operações da dívida autárquica			505,00						505,00	315.304,20	315.809,20						
4.1.	01	2019	A 8	BEI PT 2020-Autarquias Pólo Industrial do Granito das Pedras Finas	D3				2019/09/28	2025/12/31		501,00	146.557,00		147.058,00						
4.1.	01	2019	A 8	Juros e outros encargos	D3		500,00														
4.1.	01	2019	A 8	Despesa com passivos financeiros	D10		1,00														
4.1.	02	2021	A 1	BEI PT 2020-Autarquias*Intervenção no SAR de Freixo-DARU Ponte de Lima*	D3				2021/01/01	2025/12/31		2,00	99.902,55		99.904,55						
4.1.	02	2021	A 1	Juros e outros encargos	D3		1,00														
4.1.	02	2021	A 1	Despesa com passivos financeiros	D10		1,00														
4.1.	03	2021	A 2	BEI PT 2020-Autarquias *Intervenção na Rede de Drenagem de Águas Residuais em Baixa no Município de Ponte de Lima (SAR Ponte de Lima)	D3				2021/01/01	2025/12/31		2,00	68.844,65		68.846,65						
4.1.	03	2021	A 2	Juros e outros encargos	D3		1,00														
4.1.	03	2021	A 2	Despesa com passivos financeiros	D10		1,00														
4.2.				Transferências entre administrações			5.497.203,07						5.497.203,07	20.995.928,46	26.493.131,53	4.450.544,63	3.237.304,67	7.687.849,30	58,89	29,02	
Total :							4.580.299,11						4.580.299,11	17.884.808,20	22.465.107,31	7.697.540,71	3.609.155,34	11.306.696,05	78,80	50,33	

DEMONSTRAÇÃO DE EXECUÇÃO DO PLANO
MUNICÍPIO DE PONTE DE LIMA

Identificação do Objeto : CLASSIFICADOR FUNCIONAL Tipo de Plano : PLANO ATIVIDADES MUNICIPAL Período : 2021/01/01 2021/12/31 Euros
 Tipo de Dotação : DOTAÇÕES CORRIGIDAS Tipo de Rubrica : RUBRICA ORÇAMENTAL

Objetivo	Número do projeto		Designação do projeto	Rubrica	Forma de realização	Grupo de Fontes de Financiamento				Datas		Montante Previsto			Montante Executado			Nível de execução financeira anual %	Nível de execução financeira global %		
	Código	Ano				Tipo	Número	R G	R P	U E	EMPR	Início	Fim	Ano	Ano Seguinte	Total	Anos Anteriores			Ano	Total
4.2.1.							820.265,62					820.265,62	5.633.426,80	6.453.692,42	1.136.273,16	675.602,45	1.811.875,61	82.36	28.08		
4.2.1.	04	2002	A 19	Delegação de competências- Juntas de Freguesia	D7115	ADM. DIR.															
				Freguesias com Rede Pública de Abastecimento de Água	D7115	ADM. DIR.						1,00	80.000,00	80.001,00							
4.2.1.	05	2002	A 20	Construção/Beneficiação de Instalações Escolares e outros Equipamentos Educativos	D7115	ADM. DIR.						1,00	80.000,00	80.001,00							
4.2.1.	06	2002	A 21	Construção e Recuperação de Zonas Verdes e Áreas de Lazer	D7115	ADM. DIR.						33.146,22	80.000,00	113.146,22	68.524,48	23.949,75	92.474,23	72.25	81.73		
4.2.1.	17	2002	A 4	Construção/Beneficiação de Jardins de Infância	D7115	ADM. DIR.						7.000,00	40.000,00	47.000,00	9.000,00	6.050,00	15.050,00	86.43	32.02		
4.2.1.	20	2004	A 1	Ações a Desenvolver no âmbito do Controlo de Fogos Florestais	D7115	ADM. DIR.						1,00	80.000,00	80.001,00	3.000,00		3.000,00		3.75		
4.2.1.	01	2007	A 1	Conservação da Rede Viária	D4115	ADM. DIR.						128.856,20	2.000.000,00	2.128.856,20	253.268,00	128.856,00	382.124,00	100.00	17.95		
4.2.1.	02	2007	A 2	Recolha de Resíduos Sólidos	D4115	ADM. DIR.						14.570,00	80.000,00	94.570,00	25.259,00	12.492,00	37.751,00	85.74	39.92		
4.2.1.	03	2007	A 3	Gestão Abastecimento Público de Água	D4115	ADM. DIR.						1,00	80.000,00	80.001,00							
4.2.1.	01	2008	A 1	Colocação e Manutenção da Sinalização Toponímica	D7115	ADM. DIR.						2.000,00	80.000,00	82.000,00	3.000,00		3.000,00		3.66		
4.2.1.	01	2009	A 3	Rede Viária Municipal e Saneamento Básico	D7115	ADM. DIR.						2.600,00	2.000.000,00	2.002.600,00	17.220,00		17.220,00		0.86		
4.2.1.	01	2015	A 1	Transportes Escolares	D4115	ADM. DIR.						632.089,20	1.033.426,80	1.665.516,00	757.001,68	504.254,70	1.261.256,38	79.78	75.73		
4.2.2.				Outras Transferências								126.400,00	810.800,00	937.200,00	171.366,47	65.277,22	236.643,69	51.64	29.19		
4.2.2.	02	2003	A 2	Outras	D4115	ADM. DIR.						3.900,00	80.000,00	83.900,00	6.726,00	1.681,50	8.407,50	43.12	10.02		
4.2.2.	02	2003	A 2	Administração Local	D7115																
4.2.2.	02	2003	A 2	Administração Local	D7115																
4.2.2.	03	2009	A 1	CTM-Alto Minho	D4115	ADM. DIR.						96.000,00	404.000,00	500.000,00	164.640,47	63.595,72	228.236,19	66.25	45.65		
4.2.2.	03	2009	A 1	Administração Local	D4115																
4.2.2.	03	2009	A 1	Administração Local	D7115																
4.2.2.	01	2019	A 1	ADAM - Águas do Alto Minho, SA	D4115	ADM. DIR.						1.000,00	100.200,00	101.200,00							
4.2.2.	01	2019	A 1	Administração Local	D4115																
4.2.2.	01	2019	A 1	Administração Local	D7115																
4.2.2.	08	2021	A 3	Paisagem Protegida Regional - Serra D'Arca	D7115							25.500,00	100.200,00	125.700,00							
4.2.2.	08	2021	A 3	Administração Local	D4115																
4.2.2.	08	2021	A 3	Administração Local	D7115																
4.2.3.				Cooperação Técnica e Financeira - Juntas de F																	
4.2.3.	01	2006	A 1	Actividades de Iniciativa das Freguesias	D7115	ADM. DIR.						663.212,74	4.000.000,00	4.663.212,74	1.301.962,85	617.332,45	1.919.295,30	93.08	41.16		
4.2.3.	02	2006	A 2	Abertura e Reparação de Estradas e Caminhos Vicinais	D7115	ADM. DIR.						2.470.615,81	4.500.000,00	6.970.615,81	832.356,16	1.059.116,10	1.891.472,26	42.87	27.13		
4.2.3.	03	2006	A 3	Construção/Recuperação de Zonas Verdes e Áreas de Lazer	D7115	ADM. DIR.						12.900,00	80.000,00	92.900,00	55.633,65		55.633,65		59.89		
4.2.3.	04	2006	A 4	Arranjos Urbanísticos	D7115	ADM. DIR.						251.786,00	1.126.101,66	1.377.887,66	236.285,91	89.636,60	325.922,51	35.60	23.65		
4.2.3.	05	2006	A 5	Reparação de Edifícios	D7115	ADM. DIR.						1,00	200.000,00	200.001,00							
4.2.3.	06	2006	A 6	Aquisição de Terrenos para Fins Sociais e Culturais	D7115	ADM. DIR.						1,00	400.000,00	400.001,00							
Total :							8.925.481,28					8.925.481,28	34.508.736,66	43.434.217,94	11.431.418,91	6.116.120,16	17.547.539,07	68.52	40.40		

DEMONSTRAÇÃO DE EXECUÇÃO DO PLANO
MUNICÍPIO DE PONTE DE LIMAPág. : 7
Ano : 2021Identificação do Objeto : CLASSIFICADOR FUNCIONAL
Tipo de Dotação : DOTAÇÕES CORRIGIDASTipo de Plano : PLANO ATIVIDADES MUNICIPAL
Tipo de Rubrica : RUBRICA ORÇAMENTAL

Período : 2021/01/01 2021/12/31

Euros

Objetivo	Número do projeto		Designação do projeto	Rubrica	Forma de realização	Grupo de Fontes de Financiamento				Datas		Montante Previsto			Montante Executado			Nível de execução financeira anual %	Nível de execução financeira global %
	Código	Ano Tipo Número				R G	R P	U E	EMPR	Início	Fim	Ano	Ano Seguinte	Total	Anos Anteriores	Ano	Total		
[1]		[2]	[3]	[4]	[5]	[6]	[7]	[8]	[9]	[10]	[11]	[12]	[13]	[14]=[12]+[13]	[15]	[16]	[17]=[15]+[16]	[18]	[19]
4.2.3.	07	2006 A 7	Aquisição de Terreno Destinado a Parques de Estacionamento	D7115	ADM. DIR.		12.451,00			2006/01/01	2025/12/31	12.451,00	400.000,00	412.451,00	8.120,00	12.450,00	20.570,00	99,99	4,99
4.2.3.	08	2006 A 8	Aquisição de Viaturas Destinadas a Transportes Escolares e de Idosos	D7115	ADM. DIR.		64.001,00			2006/01/01	2025/12/31	64.001,00	600.000,00	664.001,00	64.000,00	64.000,00	128.000,00	100,00	19,28
4.2.3.	09	2006 A 9	Aquisição de Equipamento de Limpeza Pública e Conservação de Rede Viária	D7115	ADM. DIR.		26.872,00			2006/01/01	2025/12/31	26.872,00	200.000,00	226.872,00	65.739,49	26.870,66	92.610,15	100,00	40,82
4.2.3.	10	2006 A 10	Construção de Casas Mortuárias	D7115	ADM. DIR.		90.001,00			2006/01/01	2025/12/31	90.001,00	400.000,00	490.001,00	8.119,52	55.600,00	63.719,52	61,78	13,00
4.2.3.	11	2006 A 11	Construção/Beneficiação de Cemitérios	D7115	ADM. DIR.		179.865,00			2006/01/01	2025/12/31	179.865,00	400.000,00	579.865,00	65.113,15	156.978,60	222.091,75	87,28	38,30
4.2.3.	13	2006 A 13	Construção/Beneficiação de Sedes de Junta de Freguesia	D7115	ADM. DIR.		46.359,00			2006/01/01	2025/12/31	46.359,00	100.000,00	146.359,00		45.253,90	45.253,90	97,62	30,92
4.2.3.	14	2006 A 14	Construção/Beneficiação de Polidesportivos e Outras Instalações	D7115	ADM. DIR.		322.109,00			2006/01/01	2025/12/31	322.109,00	810.000,00	1.132.109,00		71.041,94	71.041,94	22,06	6,28
4.2.3.	15	2006 A 15	Modernização Administrativa	D7115	ADM. DIR.		1,00			2006/01/01	2025/12/31	1,00	60.000,00	60.001,00					
4.2.3.	16	2006 A 16	Construção/Beneficiação de Parques de Estacionamento	D7115	ADM. DIR.		213.161,90			2006/01/01	2025/12/31	213.161,90	400.000,00	613.161,90	98.820,67	102.956,97	201.777,64	48,30	32,91
4.2.3.	18	2006 A 19	Actividades de Âmbito Social, Cultural e Educativo	D4115	ADM. DIR.		196.700,00			2006/01/01	2025/12/31	196.700,00	1.000.000,00	1.196.700,00	406.753,60	195.187,78	601.941,38	99,23	50,30
4.2.3.	19	2009 A 2	Projectos de Mobilidade Sócio-Educativa		ADM. DIR.					2009/01/01	2025/12/31	500,00	2.000,00	2.500,00					
4.2.3.	19	2009 A 2	Administração Local	D4115			250,00												
4.2.3.	19	2009 A 2	Administração Local	D7115			250,00												
Total :							10.077.502,18					10.077.502,18	38.880.736,66	48.958.238,84	12.148.085,34	6.846.460,01	18.994.545,35	67,94	38,80

4.11. ALTERAÇÕES ORÇAMENTAIS DA RECEITA

ALTERAÇÕES ORÇAMENTAIS DA RECEITA
MUNICÍPIO DE PONTE DE LIMA

Pág. : 1

PERÍODO : 2021/01/02 2021/12/31 TOTAL DE ALTERAÇÕES PERMUTATIVAS 1 TOTAL DE ALTERAÇÕES MODIFICATIVAS 3 DO ANO CONTABILÍSTICO DE 2021 (ORÇAMENTO DO ANO : 2021)

Tipo de Visualização : TODAS AS RUBRICAS ORÇAMENTAIS

Desagregar : S

Considerar os anos seguintes : Euros

Rubricas	Designação	Tipo	Previsões iniciais	Alterações Orçamentais			Previsões corrigidas	Observações
				Inscri./reforç.	Dimin./anul.	Créditos espec.		
[1]		[2]	[3]	[4]	[5]	[6]	[7]=[3]+[4]+ [5]+[6]	[8]
R1	Receta fiscal	P	5.913.388,00	1.895.347,00			7.808.735,00	
R11	Impostos directos	P	5.798.635,00	893.847,00			6.692.482,00	
01	IMPOSTOS DIRECTOS	P	5.798.635,00	893.847,00			6.692.482,00	
0102	OUTROS	P	5.798.635,00	893.847,00			6.692.482,00	
010202	IMPOSTO MUNICIPAL SOBRE IMÓVEIS	P	3.257.944,00	476.712,00			3.734.656,00	
010203	IMPOSTO ÚNICO DE CIRCULAÇÃO	P	1.021.469,00	87.783,00			1.109.252,00	
010204	IMPOSTO MUNICIPAL SOBRE AS TRANSMISSÕES ONEROSAS DE IMÓVEIS	P	1.519.217,00	329.352,00			1.848.569,00	
010205	DERRAMA		1,00				1,00	
010207	IMPOSTOS ABOLIDOS		3,00				3,00	
01020701	CONTRIBUIÇÃO AUTÁRQUICA		1,00				1,00	
01020702	IMPOSTO MUNICIPAL DE SIGA		1,00				1,00	
01020703	IMPOSTO MUNICIPAL SOBRE VEÍCULOS		1,00				1,00	
010299	IMPOSTOS DIRECTOS DIVERSOS		1,00				1,00	
R12	Impostos indirectos	P	114.753,00	1.001.500,00			1.116.253,00	
02	IMPOSTOS INDIRECTOS	P	114.753,00	1.001.500,00			1.116.253,00	
0202	OUTROS	P	114.753,00	1.001.500,00			1.116.253,00	
020206	IMPOSTOS INDIRECTOS ESPECÍFICOS DAS AUTARQUIAS LOCAIS	P	114.753,00	1.001.500,00			1.116.253,00	
02020601	MERCADOS E FEIRAS		15.146,00				15.146,00	
02020602	LOTEAMENTO E OBRAS	P	55.570,00	1.000.000,00			1.055.570,00	
02020603	OCUPAÇÃO DA VIA PÚBLICA	P	13.178,00	1.500,00			14.678,00	
02020605	PUBLICIDADE		28.390,00				28.390,00	
02020606	SANEAMENTO-CONSERVAÇÃO		1,00				1,00	
02020607	UTILIZAÇÃO DA REDE VIÁRIA		1,00				1,00	
02020699	OUTROS		2.467,00				2.467,00	
0202069901	TAXA MUNICIPAL DE DIREITOS DE PASSAGEM -TMDP		1,00				1,00	
0202069902	TAXA DEPÓSITO FICHA TÉCNICA HABITAÇÃO -TDFTH		400,00				400,00	
0202069999	OUTROS		2.066,00				2.066,00	
R3	Taxas, multas e outras penalidades	P	560.633,00	78.787,00	285.000,00		354.420,00	
04	TAXAS, MULTAS E OUTRAS PENALIDADES	P	560.633,00	78.787,00	285.000,00		354.420,00	
0401	TAXAS	P	543.128,00	50.037,00	285.000,00		308.165,00	
040123	TAXAS ESPECÍFICAS DAS AUTARQUIAS LOCAIS	P	543.128,00	50.037,00	285.000,00		308.165,00	
04012301	MERCADOS E FEIRAS	P	301.693,00		285.000,00		16.693,00	
04012302	LOTEAMENTO E OBRAS	P	182.724,00	50.000,00			232.724,00	
04012303	OCUPAÇÃO DA VIA PÚBLICA		39.908,00				39.908,00	
04012305	CAÇA, USO E PORTE DE ARMA		524,00				524,00	
04012306	SANEAMENTO		563,00				563,00	
04012307	ARRENDAMENTO URBANO		1,00				1,00	
04012308	TAXA MUNICIPAL DE DIREITOS DE PASSAGEM(TMDP)		1,00				1,00	
04012309	TAXA SOBRE O RUÍDO		1,00				1,00	
04012310	LICENÇA SOBRE O RUÍDO		1,00				1,00	
	Total		6.438.804,00	1.945.347,00	285.000,00		8.099.151,00	

(*) NOTAS:
 (2) Tipo - campo de identif.
 do tipo de alteração:
 P se alteração permutativa
 M se alteração modificativa

ALTERAÇÕES ORÇAMENTAIS DA RECEITA
MUNICÍPIO DE PONTE DE LIMA

Pág. : 2

PERÍODO : 2021/01/02 2021/12/31 TOTAL DE ALTERAÇÕES PERMUTATIVAS 1 TOTAL DE ALTERAÇÕES MODIFICATIVAS 3 DO ANO CONTABILÍSTICO DE 2021 (ORÇAMENTO DO ANO : 2021)

Tipo de Visualização : TODAS AS RUBRICAS ORÇAMENTAIS

Desagregar : S

Considerar os anos seguintes : Euros

Rubricas	Designação	Tipo	Previsões iniciais	Alterações Orçamentais			Previsões corrigidas	Observações
				Inscri./reforç.	Dimin./anul.	Créditos espec.		
[1]		[2]	[3]	[4]	[5]	[6]	[7]=[3]+[4]+ [5]+[6]	[8]
04012399	OUTROS	P	17.712,00	37,00			17.749,00	
0401239901	TAXA DEPÓSITO FICHA TÉCNICA HABITAÇÃO - TDFTH	P	257,00	37,00			294,00	
0401239902	TAXA PELA EMISSÃO DO CERTIFICADO DE REGISTO		1,00				1,00	
0401239903	TAXA DE PROTEÇÃO CIVIL		1,00				1,00	
0401239904	TAXA TURÍSTICA		1,00				1,00	
0401239905	TAXA DE GESTÃO DE RESÍDUOS-TGR		1,00				1,00	
0401239906	PUBLICIDADE		1,00				1,00	
0401239907	UTILIZAÇÃO DA REDE VIÁRIA MUNICIPAL		1,00				1,00	
0401239908	CONTROLO METROLÓGICO		1,00				1,00	
0401239909	CEMITÉRIOS		1,00				1,00	
0401239999	OUTRAS		17.447,00				17.447,00	
0402	MULTAS E OUTRAS PENALIDADES:	P	17.505,00	28.750,00			46.255,00	
040201	JUROS DE MORA	P	6.015,00	700,00			6.715,00	
040202	JUROS COMPENSATÓRIOS	P	4.182,00	4.300,00			8.482,00	
040204	COIMAS E PENALIDADES POR CONTRA ORDENAÇÕES	P	5.116,00	22.000,00			27.116,00	
040299	MULTAS E PENALIDADES DIVERSAS	P	2.192,00	1.750,00			3.942,00	
R4	Rendimentos de propriedade		84.516,00				84.516,00	
05	RENDIMENTOS DE PROPRIEDADE		84.516,00				84.516,00	
0502	JUROS - SOCIEDADES FINANCEIRAS		7.306,00				7.306,00	
050201	BANCOS E OUTRAS INSTITUIÇÕES FINANCEIRAS		7.306,00				7.306,00	
0503	JUROS- ADMINISTRAÇÕES PÚBLICAS		1,00				1,00	
050301	ADMINISTRAÇÃO CENTRAL- ESTADO		1,00				1,00	
0507	DIVIDENDOS E PARTICIPAÇÕES NOS LUCROS DE SOCIEDADES E QUASE-SOCIEDADES NÃO FINANCEIRAS		21.239,00				21.239,00	
050702	EMPRESAS PÚBLICAS MUNICIPAIS E INTERMUNICIPAIS		21.238,00				21.238,00	
050799	OUTRAS		1,00				1,00	
0509	PARTICIPAÇÕES NOS LUCROS DE ADMINISTRAÇÕES PÚBLICA		25.000,00				25.000,00	
050999	OUTROS		25.000,00				25.000,00	
0510	RENDAS		30.970,00				30.970,00	
051001	TERRENOS		30.969,00				30.969,00	
051099	OUTROS		1,00				1,00	
R5	Transferências e subsídios correntes	P/M	19.268.848,00	920.619,38	2.189.000,00		18.000.467,38	
R51	Transferências correntes	P/M	19.268.848,00	920.619,38	2.189.000,00		18.000.467,38	
R511	Administrações Públicas	P/M	17.455.169,00	581.182,05	950.000,00		17.086.351,05	
R5111	Administração Central - Estado Português	P/M	17.313.349,00	573.228,05	950.000,00		16.936.577,05	
06	TRANSFERÊNCIAS CORRENTES	P/M	17.313.349,00	573.228,05	950.000,00		16.936.577,05	
0603	ADMINISTRAÇÃO CENTRAL	P/M	17.313.349,00	573.228,05	950.000,00		16.936.577,05	
Total			6.558.537,00	1.974.134,00	285.000,00		8.247.671,00	

(*) NOTAS:
(2) Tipo - campo de identif. do tipo de alteração:
P se alteração permutativa
M se alteração modificativa

ALTERAÇÕES ORÇAMENTAIS DA RECEITA
MUNICÍPIO DE PONTE DE LIMA

Pág. : 3

PERÍODO : 2021/01/02 2021/12/31 TOTAL DE ALTERAÇÕES PERMUTATIVAS 1 TOTAL DE ALTERAÇÕES MODIFICATIVAS 3 DO ANO CONTABILÍSTICO DE 2021 (ORÇAMENTO DO ANO : 2021)

Tipo de Visualização : TODAS AS RUBRICAS ORÇAMENTAIS

Desagregar : 5

Considerar os anos seguintes : Euros

Rubricas	Designação	Tipo	Previsões iniciais	Alterações Orçamentais			Previsões corrigidas	Observações
				Inscri./reforç.	Dimin./anul.	Créditos espec.		
[1]		[2]	[3]	[4]	[5]	[6]	[7]=[3]+[4]+ [5]+[6]	[8]
060301	ESTADO	P/M	17.313.349,00	573.228,05	950.000,00		16.936.577,05	
06030101	FUNDO DE EQUILIBRIO FINANCEIRO		12.592.861,00				12.592.861,00	
06030102	FUNDO SOCIAL MUNICIPAL		989.523,00				989.523,00	
06030103	PARTICIPAÇÃO VARIÁVEL NO IRS		1,00				1,00	
06030106	TRANSFERENCIAS CORRENTES/ADMINISTRAÇÃO CENTRAL/ESTADO/TRANSFERENCIAS DE COMPETENCIAS-LEI 50/2018		1,00				1,00	
06030107	RFALEI - IVA ART.26	P	185.122,00	0,15			185.122,15	
06030199	OUTROS	P/M	3.545.841,00	573.227,90	950.000,00		3.169.068,90	
0603019901	ENSINO PRÉ ESCOLAR		450.000,00				450.000,00	
0603019902	TRANSPORTES ESCOLARES		1,00				1,00	
0603019903	ACTIVIDADES ENRIQUECIMENTO CURRICULAR		1,00				1,00	
0603019904	ENSINO 1º CICLO		135.000,00				135.000,00	
0603019905	GESTÃO DO PESSOAL NÃO DOCENTE	P	2.500.000,00		500.000,00		2.000.000,00	
0603019906	GESTÃO DO PARQUE ESCOLAR		80.000,00				80.000,00	
0603019999	OUTROS	P/M	380.839,00	573.227,90	450.000,00		504.066,90	
R5112	Administração Central -	P	141.815,00	7.954,00			149.769,00	
	Outras entidades							
06	TRANSFERÊNCIAS CORRENTES	P	141.815,00	7.954,00			149.769,00	
0603	ADMINISTRAÇÃO CENTRAL	P	141.815,00	7.954,00			149.769,00	
060307	SERVIÇOS E FUNDOS AUTÓNOMOS	P	141.815,00	7.954,00			149.769,00	
06030701	TRANSFERENCIAS CORRENTES/ADMINISTRAÇÃO CENTRAL/SERVIÇOS E FUNDOS AUTÓNOMOS/TRANSFERENCIAS DE COMPETENCIAS-LEI 50/2018	P	1,00	7.954,00			7.955,00	
06030799	OUTROS		141.814,00				141.814,00	
0603079901	I.E.F.P		1,00				1,00	
0603079902	TURISMO DE PORTUGAL		118.195,00				118.195,00	
0603079903	INFRAESTRUTURAS DE PORTUGAL		1,00				1,00	
0603079904	IRHU		23.616,00				23.616,00	
0603079999	OUTROS		1,00				1,00	
R5115	Administração Local		5,00				5,00	
06	TRANSFERÊNCIAS CORRENTES		5,00				5,00	
0605	ADMINISTRAÇÃO LOCAL		5,00				5,00	
060501	CONTINENTE		5,00				5,00	
06050101	MUNICÍPIOS		1,00				1,00	
06050102	FREGUESIAS		1,00				1,00	
06050103	ASSOCIAÇÃO DE MUNICÍPIOS		1,00				1,00	
06050104	COMUNIDADE URBANA		1,00				1,00	
06050199	OUTROS		1,00				1,00	
R512	Exterior - U E	P/M	1.812.175,00	339.437,33	1.239.000,00		912.612,33	
06	TRANSFERÊNCIAS CORRENTES	P/M	1.812.175,00	339.437,33	1.239.000,00		912.612,33	
0609	RESTO DO MUNDO	P/M	1.812.175,00	339.437,33	1.239.000,00		912.612,33	
060901	UNIÃO EUROPEIA- INSTITUIÇÕES	P/M	1.812.174,00	339.437,33	1.239.000,00		912.611,33	
06090101	FEDER	P/M	301.284,00	140.675,36	300.000,00		141.959,36	
06090102	FUNDO DE COESÃO	P	449.812,00		200.000,00		249.812,00	
	Total		24.764.802,00	2.695.991,41	1.735.000,00		25.725.793,41	

(*) NOTAS:
(2) Tipo - campo de identif.
do tipo de alteração:
P se alteração permutativa
M se alteração modificativa

ALTERAÇÕES ORÇAMENTAIS DA RECEITA
MUNICÍPIO DE PONTE DE LIMA

Pág. : 4

PERÍODO : 2021/01/02 2021/12/31 TOTAL DE ALTERAÇÕES PERMUTATIVAS 1 TOTAL DE ALTERAÇÕES MODIFICATIVAS 3 DO ANO CONTABILÍSTICO DE 2021 (ORÇAMENTO DO ANO : 2021)

Tipo de Visualização : TODAS AS RUBRICAS ORÇAMENTAIS

Desagregar : S

Considerar os anos seguintes : Euros

Rubricas	Designação	Tipo	Previsões iniciais	Alterações Orçamentais			Previsões corrigidas	Observações
				Inscri./reforç.	Dimin./anul.	Créditos espec.		
[1]		[2]	[3]	[4]	[5]	[6]	[7]=[3]+[4]+ [5]+[6]	[8]
06090103	FEADER	P	89.901,00		89.000,00		901,00	
06090199	OUTRAS	P/M	971.177,00	198.761,97	650.000,00		519.938,97	
060904	UNIÃO EUROPEIA- PAÍSES-MEMBROS		1,00				1,00	
R513	Outras		1.504,00				1.504,00	
06	TRANSFERÊNCIAS CORRENTES		1.504,00				1.504,00	
0601	SOCIEDADES E QUASE-SOCIEDADES NÃO FINANCEIRAS		2,00				2,00	
060101	PÚBLICAS		2,00				2,00	
06010102	EMPRESAS PÚBLICAS MUNICIPAIS E INTERMUNICIPAIS		1,00				1,00	
06010199	OUTRAS		1,00				1,00	
0607	INSTITUIÇÕES SEM FINS LUCRATIVOS		1.500,00				1.500,00	
060701	INSTITUIÇÕES SEM FINS LUCRATIVOS		1.500,00				1.500,00	
0608	FAMÍLIAS		1,00				1,00	
060801	FAMÍLIAS		1,00				1,00	
0609	RESTO DO MUNDO		1,00				1,00	
060905	PAÍSES TERCEIROS E ORGANIZAÇÕES INTERNACIONAIS		1,00				1,00	
R6	Venda de bens e serviços	P	1.841.294,00	332.887,00	41.081,15		2.133.099,85	
07	VENDA DE BENS E SERVIÇOS CORRENTES	P	1.841.294,00	332.887,00	41.081,15		2.133.099,85	
0701	VENDA DE BENS	P	33.089,00	9.127,00			42.216,00	
070101	MATERIAL DE ESCRITÓRIO		1,00				1,00	
070102	LIVROS E DOCUMENTAÇÃO TÉCNICA	P	3.081,00	1.713,00			4.794,00	
070103	PUBLICAÇÕES E IMPRESSOS	P	281,00	2.000,00			2.281,00	
070105	BENS INUTILIZADOS		1,00				1,00	
070106	PRODUTOS AGRÍCOLAS E PECUÁRIOS		4.968,00				4.968,00	
070107	PRODUTOS ALIMENTARES E BEBIDAS	P	3.698,00	514,00			4.212,00	
070110	DESPERDÍCIOS, RESÍDUOS E REFUGOS		2,00				2,00	
07011001	SUCATA		1,00				1,00	
07011099	OUTROS		1,00				1,00	
070111	PRODUTOS ACABADOS E INTERMÉDIOS	P	15.601,00	3.900,00			19.501,00	
07011101	INERTES		1,00				1,00	
07011102	OUTROS	P	15.600,00	3.900,00			19.500,00	
070199	OUTROS	P	5.456,00	1.000,00			6.456,00	
0702	SERVIÇOS	P	595.234,00	52.760,00	41.081,15		606.912,85	
070201	ALUGUER DE ESPAÇOS E EQUIPAMENTOS		15.296,00				15.296,00	
070203	VISTORIAS E ENSAIOS		1,00				1,00	
070208	SERVIÇOS SOCIAIS, RECREATIVOS, CULTURAIS E DESPORTO		125.606,00				125.606,00	
07020801	SERVIÇOS SOCIAIS		1,00				1,00	
07020802	SERVIÇOS RECREATIVOS		2,00				2,00	
0702080201	TURISMO SÉNIOR		1,00				1,00	
0702080299	OUTROS		1,00				1,00	
07020803	SERVIÇOS CULTURAIS		61.089,00				61.089,00	
0702080301	TURISMO SÉNIOR		1,00				1,00	
0702080399	OUTROS		61.088,00				61.088,00	
	Total		25.936.863,00	2.903.880,38	2.474.000,00		26.366.743,38	

(*) NOTAS:
(2) Tipo - campo de identif.
do tipo de alteração:
P se alteração permutativa
M se alteração modificativa

ALTERAÇÕES ORÇAMENTAIS DA RECEITA
MUNICÍPIO DE PONTE DE LIMA

Pág. : 5

PERÍODO : 2021/01/02 2021/12/31 TOTAL DE ALTERAÇÕES PERMUTATIVAS 1 TOTAL DE ALTERAÇÕES MODIFICATIVAS 3 DO ANO CONTABILÍSTICO DE 2021 (ORÇAMENTO DO ANO : 2021)

Tipo de Visualização : TODAS AS RUBRICAS ORÇAMENTAIS

Desagregar : S

Considerar os anos seguintes : Euros

Rubricas [1]	Designação	Tipo [2]	Previsões iniciais [3]	Alterações Orçamentais			Previsões corrigidas [7]=[3]+[4]+ [5]+[6]	Observações [8]
				Inscri./reforç. [4]	Dimin./anul. [5]	Créditos espec. [6]		
07020804	SERVIÇOS DESPORTIVOS		64.514,00				64.514,00	
070209	SERVIÇOS ESPECÍFICOS DAS AUTARQUIAS	P	454.331,00	52.760,00	41.081,15		466.009,85	
07020901	SANEAMENTO	P	1,00	3.260,00			3.261,00	
07020902	RESÍDUOS SÓLIDOS	P	14.605,00	25.000,00			39.605,00	
07020903	TRANSPORTES COLECTIVOS DE PESSOAS E MERCADORIAS		4,00				4,00	
0702090301	TRANSPORTES EFECTUADOS PELOS BOMBEIROS OU AMBULÂNCIAS		1,00				1,00	
0702090302	TRANSPORTES ESCOLARES		1,00				1,00	
0702090303	TRANSPORTES DE PESSOAS E MERCADORIAS		1,00				1,00	
0702090399	OUTROS		1,00				1,00	
07020904	TRABALHOS POR CONTA DE PARTICULARES		2,00				2,00	
0702090401	RAMAIS DE ÁGUA		1,00				1,00	
0702090409	OUTROS		1,00				1,00	
07020905	CEMITÉRIOS	P	6.040,00	8.000,00			14.040,00	
07020906	MERCADOS E FEIRAS		1,00				1,00	
07020907	PARQUES DE ESTACIONAMENTO		10.516,00				10.516,00	
07020908	PARQUES DE CAMPISMO	P	76.045,00	16.500,00			92.545,00	
07020999	OUTROS	P	347.117,00		41.081,15		306.035,85	
0703	RENDAS	P	1.212.971,00	271.000,00			1.483.971,00	
070301	HABITAÇÕES	P	32.521,00	35.000,00			67.521,00	
070302	EDIFÍCIOS	P	255.245,00	100.000,00			355.245,00	
070399	OUTRAS	P	925.205,00	136.000,00			1.061.205,00	
R7	Outras receitas correntes	P	191.911,00	200.106,00			392.017,00	
08	OUTRAS RECEITAS CORRENTES	P	191.911,00	200.106,00			392.017,00	
0801	OUTRAS	P	191.911,00	200.106,00			392.017,00	
080199	OUTRAS	P	191.911,00	200.106,00			392.017,00	
08019901	INDEMNIZAÇÕES POR DETERIORAÇÃO, ROUBO E EXTRAVIO DE BENS PATRIMONIAIS		709,00				709,00	
08019902	INDEMNIZAÇÕES DE ESTRAGOS PROVOCADOS POR OUTRÉM EM VIATURAS OU OUTROS	P	1.245,00	106,00			1.351,00	
08019903	IVA REEMBOLSADO		186,00				186,00	
08019999	DIVERSAS	P	189.771,00	200.000,00			389.771,00	
0801999901	TRANSPORTES ESCOLARES		1.890,00				1.890,00	
0801999999	DIVERSAS	P	187.881,00	200.000,00			387.881,00	
R8	Venda de bens de investimento	P	254.796,00	4.480,00			259.276,00	
09	VENDAS DE BENS DE INVESTIMENTO	P	254.796,00	4.480,00			259.276,00	
0901	TERRENOS		249.274,00				249.274,00	
090101	SOCIEDADES E QUASE-SOCIEDADES NÃO FINANCEIRAS		249.271,00				249.271,00	
090103	ADMINISTRAÇÃO PÚBLICA- ADMINISTRAÇÃO CENTRAL- ESTADO		1,00				1,00	
090109	INSTITUIÇÕES SEM FINS LUCRATIVOS		1,00				1,00	
090110	FAMÍLIAS		1,00				1,00	
0902	HABITAÇÕES		4,00				4,00	
	Total		28.109.864,00	3.427.746,38	2.515.081,15		29.022.529,23	

(*) NOTAS:

(2) Tipo - campo de identif.
do tipo de alteração:

P se alteração permutativa

M se alteração modificativa

ALTERAÇÕES ORÇAMENTAIS DA RECEITA
MUNICÍPIO DE PONTE DE LIMA

Pág. : 6

PERÍODO : 2021/01/02 2021/12/31 TOTAL DE ALTERAÇÕES PERMUTATIVAS 1 TOTAL DE ALTERAÇÕES MODIFICATIVAS 3 DO ANO CONTABILÍSTICO DE 2021 (ORÇAMENTO DO ANO : 2021)

Tipo de Visualização : TODAS AS RUBRICAS ORÇAMENTAIS

Desagregar : S

Considerar os anos seguintes : Euros

Rubricas	Designação	Tipo	Previsões iniciais	Alterações Orçamentais			Previsões corrigidas	Observações
				Inscri./reforç.	Dimin./anul.	Créditos espec.		
[1]		[2]	[3]	[4]	[5]	[6]	[7]=[3]+[4]+ [5]+[6]	[8]
090201	SOCIEDADES E QUASE-SOCIEDADES NÃO FINANCEIRA		1,00				1,00	
090203	ADMISTRAÇÃO PÚBLICA- ADMINISTRAÇÃO CENTRAL- ESTADO		1,00				1,00	
090209	INSTITUIÇÕES SEM FINS LUCRATIVOS		1,00				1,00	
090210	FAMÍLIAS		1,00				1,00	
0903	EDIFÍCIOS		4,00				4,00	
090301	SOCIEDADES E QUASE-SOCIEDADES NÃO FINANCEIRA		1,00				1,00	
090303	ADMISTRAÇÃO PÚBLICA- ADMINISTRAÇÃO CENTRAL- ESTADO		1,00				1,00	
090309	INSTITUIÇÕES SEM FINS LUCRATIVOS		1,00				1,00	
090310	FAMÍLIAS		1,00				1,00	
0904	OUTROS BENS DE INVESTIMENTO	P	5.514,00	4.480,00			9.994,00	
090401	SOCIEDADES E QUASE-SOCIEDADES NÃO FINANCEIRA	P	5.512,00	4.480,00			9.992,00	
09040101	EQUIPAMENTO DE TRANSPORTE	P	2.500,00	4.480,00			6.980,00	
09040102	MAQUINARIA E EQUIPAMENTO		3.012,00				3.012,00	
090410	FAMÍLIAS		2,00				2,00	
09041001	EQUIPAMENTO DE TRANSPORTE		1,00				1,00	
09041002	MAQUINARIA E EQUIPAMENTO		1,00				1,00	
R9	Transferências e subsídios de capital	P/M	8.596.831,00	1.157.764,44	537.282,00		9.217.313,44	
R91	Transferências de capital	P/M	8.596.831,00	1.157.764,44	537.282,00		9.217.313,44	
R911	Administrações Públicas	P/M	2.251.546,00	560.616,24	537.282,00		2.274.880,24	
R9111	Administração Central - Estado Português	P/M	1.987.587,00	560.616,24	537.282,00		2.010.921,24	
10	TRANSFERÊNCIAS DE CAPITAL	P/M	1.987.587,00	560.616,24	537.282,00		2.010.921,24	
1003	ADMINISTRAÇÃO CENTRAL	P/M	1.987.587,00	560.616,24	537.282,00		2.010.921,24	
100301	ESTADO	P/M	1.987.586,00	560.616,24	537.282,00		2.010.920,24	
10030101	FUNDO DE EQUILIBRIO FINANCEIRO		1.399.207,00				1.399.207,00	
10030102	FUNDO DE COESÃO MUNICIPAL		1,00				1,00	
10030104	COOPERAÇÃO TÉCNICA E FINANCEIRA		3,00				3,00	
1003010401	MAOT/DGAL		1,00				1,00	
1003010402	DREN		1,00				1,00	
1003010499	OUTRAS		1,00				1,00	
10030106	TRANSFERENCIAS DE CAPITAL/ADMINISTRAÇÃO CENTRAL/ESTADO/TRANSFERENCIAS DE COMPETENCIAS-LEI 50/2018	P	1,00	532.802,00			532.803,00	
10030107	RFALEI ART35	P	582.803,00		537.282,00		45.521,00	
10030199	OUTROS	M	5.571,00	27.814,24			33.385,24	
100307	ESTADO- PARTICIPAÇÃO COMUNITÁRIA EM PROJECTOS CO-	EM	1,00				1,00	
R9112	Administração Central - Outras entidades		263.954,00				263.954,00	
Total			30.102.973,00	3.992.842,62	3.052.363,15		31.043.452,47	

(*) NOTAS:
(2) Tipo - campo de identif. do tipo de alteração:
P se alteração permutativa
M se alteração modificativa

ALTERAÇÕES ORÇAMENTAIS DA RECEITA
MUNICÍPIO DE PONTE DE LIMA

Pág. : 7

PERÍODO : 2021/01/02 2021/12/31 TOTAL DE ALTERAÇÕES PERMUTATIVAS 1 TOTAL DE ALTERAÇÕES MODIFICATIVAS 3 DO ANO CONTABILÍSTICO DE 2021 (ORÇAMENTO DO ANO : 2021)

Tipo de Visualização : TODAS AS RUBRICAS ORÇAMENTAIS

Desagregar : S

Considerar os anos seguintes : Euros

Rubricas	Designação	Tipo	Previsões iniciais	Alterações Orçamentais			Previsões corrigidas	Observações
				Inscri./reforç.	Dimin./anul.	Créditos espec.		
[1]		[2]	[3]	[4]	[5]	[6]	[7]=[3]+[4]+ [5]+[6]	[8]
10	TRANSFERÊNCIAS DE CAPITAL		263.954,00				263.954,00	
1003	ADMINISTRAÇÃO CENTRAL		263.954,00				263.954,00	
100308	SERVIÇOS E FUNDOS AUTÓNOMOS		263.954,00				263.954,00	
10030801	TRANSFERENCIAS DE CAPITAL/ADMINISTRAÇÃO CENTRAL/SERVIÇOS E FUNDOS AUTÓNOMOS/TRANSFERENCIAS DE COMPETENCIAS-LEI 50/2018		1,00				1,00	
10030802	IND - CONSTRUÇÃO DE INSTALAÇÕES DESPORTIVAS		1,00				1,00	
10030899	OUTROS		263.952,00				263.952,00	
1003089901	INH - CONSTRUÇÃO DE HABITAÇÃO SOCIAL		1,00				1,00	
1003089902	TURISMO DE PORTUGAL		107.000,00				107.000,00	
1003089903	INFRAESTRUTURAS DE PORTUGAL		156.950,00				156.950,00	
1003089999	OUTROS		1,00				1,00	
R9115	Administração Local		5,00				5,00	
10	TRANSFERÊNCIAS DE CAPITAL		5,00				5,00	
1005	ADMINISTRAÇÃO LOCAL		5,00				5,00	
100501	CONTINENTE		5,00				5,00	
10050101	MUNICÍPIOS		1,00				1,00	
10050102	FREGUESIAS		1,00				1,00	
10050103	ASSOCIAÇÃO DE MUNICIPIOS		1,00				1,00	
10050104	COMUNIDADE URBANA		1,00				1,00	
10050199	OUTROS		1,00				1,00	
R912	Exterior - U E	M	6.345.280,00	597.148,20			6.942.428,20	
10	TRANSFERÊNCIAS DE CAPITAL	M	6.345.280,00	597.148,20			6.942.428,20	
1009	RESTO DO MUNDO	M	6.345.280,00	597.148,20			6.942.428,20	
100901	UNIÃO EUROPEIA- INSTITUIÇÕES	M	6.345.279,00	597.148,20			6.942.427,20	
10090101	FEDER	M	4.197.792,00	558.811,41			4.756.603,41	
10090102	FUNDO DE COESÃO	M	1.986.855,00	31.626,77			2.018.481,77	
10090103	FEADER		98.466,00				98.466,00	
10090199	OUTRAS	M	62.166,00	6.710,02			68.876,02	
100903	UNIÃO EUROPEIA- PAÍSES-MEMBROS		1,00				1,00	
R913	Outras		5,00				5,00	
10	TRANSFERÊNCIAS DE CAPITAL		5,00				5,00	
1001	SOCIEDADES E QUASE-SOCIEDADES NÃO FINANCEIRAS		2,00				2,00	
100101	PÚBLICAS		2,00				2,00	
10010102	EMPRESAS PÚBLICAS MUNICIPAIS E INTERMUNICIPAIS		1,00				1,00	
10010199	OUTRAS		1,00				1,00	
1007	INSTITUIÇÕES SEM FINS LUCRATIVOS		1,00				1,00	
100701	INSTITUIÇÕES SEM FINS LUCRATIVOS		1,00				1,00	
1008	FAMÍLIAS		1,00				1,00	
100801	FAMÍLIAS		1,00				1,00	
1009	RESTO DO MUNDO		1,00				1,00	
	Total		36.712.216,00	4.589.990,82	3.052.363,15		38.249.843,67	

(*) NOTAS:
(2) Tipo - campo de identif.
do tipo de alteração:
P se alteração permutativa
M se alteração modificativa

ALTERAÇÕES ORÇAMENTAIS DA RECEITA
MUNICÍPIO DE PONTE DE LIMA

Pág. : 8

PERÍODO : 2021/01/02 2021/12/31 TOTAL DE ALTERAÇÕES PERMUTATIVAS 1 TOTAL DE ALTERAÇÕES MODIFICATIVAS 3 DO ANO CONTABILÍSTICO DE 2021 (ORÇAMENTO DO ANO : 2021)

Tipo de Visualização : TODAS AS RUBRICAS ORÇAMENTAIS

Desagregar : S

Considerar os anos seguintes : Euros

Rubricas	Designação	Tipo	Previsões iniciais	Alterações Orçamentais			Previsões corrigidas	Observações
				Inscri./reforç.	Dimin./anul.	Créditos espec.		
[1]		[2]	[3]	[4]	[5]	[6]	[7]=[3]+[4]+ [5]+[6]	[8]
100904	PAÍSES TERCEIROS E ORGANIZAÇÕES INTERNACIONAIS		1,00				1,00	
R10	Outras receitas de capital		26.015,00				26.015,00	
13	OUTRAS RECEITAS DE CAPITAL		26.015,00				26.015,00	
1301	OUTRAS		26.015,00				26.015,00	
130101	INDEMNIZAÇÕES		1,00				1,00	
130199	OUTRAS		26.014,00				26.014,00	
R12	Receita com ativos financeiros		13.856,00				13.856,00	
11	ACTIVOS FINANCEIROS		13.856,00				13.856,00	
1106	EMPRÉSTIMOS A MÉDIO E LONGO PRAZOS		13.855,00				13.855,00	
110601	SOCIEDADES E QUASE-SOCIEDADES NÃO FINANCEIRA		13.855,00				13.855,00	
1108	ACÇÕES E OUTRAS PARTICIPAÇÕES		1,00				1,00	
110801	SOCIEDADES E QUASE-SOCIEDADES NÃO FINANCEIRA		1,00				1,00	
R13	Receita com passivos financeiros	M	2.047.912,00	877.402,21			2.925.314,21	
12	PASSIVOS FINANCEIROS	M	2.047.912,00	877.402,21			2.925.314,21	
1206	EMPRÉSTIMOS A MÉDIO E LONGO PRAZOS	M	1.073.828,00	877.402,21			1.951.230,21	
120602	SOCIEDADES FINANCEIRAS		1,00				1,00	
120604	ADMINISTRAÇÃO PÚBLICA- ADMINISTRAÇÃO CENTRAL- FUNDOS	M	1.073.827,00	877.402,21			1.951.229,21	
1207	OUTROS PASSIVOS FINANCEIROS		974.084,00				974.084,00	
120702	SOCIEDADES FINANCEIRAS		1,00				1,00	
120703	ADMINISTRAÇÃO PÚBLICA- ADMINISTRAÇÃO CENTRAL- ESTADO		974.082,00				974.082,00	
120704	ADMINISTRAÇÃO PÚBLICA- ADMINISTRAÇÃO CENTRAL- FUNDOS		1,00				1,00	
R14	Saldo da Gerência Anterior - Operações Orçamentais	M		7.334.583,23			7.334.583,23	
16	SALDO DA GERÊNCIA ANTERIOR	M		7.334.583,23			7.334.583,23	
1601	SALDO ORÇAMENTAL	M		7.334.583,23			7.334.583,23	
160101	NA POSSE DO SERVIÇO	M		7.334.583,23			7.334.583,23	
	Total		38.800.000,00	12.801.976,26	3.052.363,15		48.549.613,11	

(*) NOTAS:

(2) Tipo - campo de identif.
do tipo de alteração:P se alteração permutativa
M se alteração modificativa

4.12. ALTERAÇÕES ORÇAMENTAIS DA DESPESA

ALTERAÇÕES ORÇAMENTAIS DA DESPESA
MUNICÍPIO DE PONTE DE LIMA

Pág. : 1

PERÍODO : 2021/01/02 2021/12/31 TOTAL DE ALTERAÇÕES PERMUTATIVAS 28 TOTAL DE ALTERAÇÕES MODIFICATIVAS 3 DO ANO CONTABILÍSTICO DE 2021 (ORÇAMENTO DO ANO : 2021)

Tipo de Visualização : TODAS AS RUBRICAS ORÇAMENTAIS Desagregar : S Considerar os anos seguintes : Euros

Rubricas	Designação	Tipo	Dotações iniciais	Alterações Orçamentais			Dotações corrigidas	Observações
				Inscr./reforços	Dim./anulações	Créditos espec.		
[1]		[2]	[3]	[4]	[5]	[6]	[7]=[3]+[4] +[5]+[6]	[8]
D1	Despesas com o pessoal	P	10.349.326,00	1.037.380,48	679.479,55		10.707.226,93	
D11	Remunerações Certas e	P	8.005.728,00	485.600,61	564.397,00		7.926.931,61	
	Permanentes							
U0	ADMINISTRAÇÃO AUTARQUICA	P	468.522,00	58.014,20	258,20		526.278,00	
U003	ORGÃOS DA AUTARQUIA	P	468.522,00	58.014,20	258,20		526.278,00	
01	DESPESAS COM O PESSOAL	P	468.522,00	58.014,20	258,20		526.278,00	
0101	REMUNERAÇÕES CERTAS E PERMANENTES	P	468.522,00	58.014,20	258,20		526.278,00	
010101	TITULARES DE ÓRGÃOS DE SOBERANIA E	P	148.320,00	2.756,00			151.076,00	
	MEMBROS DE ÓRGÃOS AUTÁRQUICOS							
010103	PESSOAL DOS QUADROS- REGIME DA		4,00				4,00	
	FUNÇÃO PÚBLICA							
01010301	PESSOAL EM FUNÇÕES		1,00				1,00	
01010302	ALTERAÇÕES OBRIGATÓRIAS DE		1,00				1,00	
	POSICIONAMENTO REMUNERATÓRIO							
01010303	ALTERAÇÕES FACULTATIVAS DE		1,00				1,00	
	POSICIONAMENTO REMUNERATÓRIO							
01010304	RECRUTAMENTO DE PESSOAL PARA NOVOS		1,00				1,00	
	POSTOS DE TRABALHO							
010104	PESSOAL DOS QUADROS- REGIME DO	P	126.869,00	20.258,20	258,20		146.869,00	
	CONTRATO INDIVIDUAL DO TRABALHO							
01010401	PESSOAL EM FUNÇÕES	P	126.866,00	20.000,00			146.866,00	
01010402	ALTERAÇÕES OBRIGATÓRIAS DE		1,00				1,00	
	POSICIONAMENTO REMUNERATÓRIO							
01010403	ALTERAÇÕES FACULTATIVAS DE	P	1,00	258,20	258,20		1,00	
	POSICIONAMENTO REMUNERATÓRIO							
01010404	RECRUTAMENTO DE PESSOAL PARA NOVOS		1,00				1,00	
	POSTOS DE TRABALHO							
010105	PESSOAL PARA ALÉM DOS QUADROS		1,00				1,00	
010106	PESSOAL CONTRATADO A TERMO		4,00				4,00	
01010601	PESSOAL EM FUNÇÕES		1,00				1,00	
01010602	ALTERAÇÕES OBRIGATÓRIAS DE		1,00				1,00	
	POSICIONAMENTO REMUNERATÓRIO							
01010603	ALTERAÇÕES FACULTATIVAS DE		1,00				1,00	
	POSICIONAMENTO REMUNERATÓRIO							
01010604	RECRUTAMENTO DE PESSOAL PARA NOVOS		1,00				1,00	
	POSTOS DE TRABALHO							
010107	PESSOAL EM REGIME DE TAREFA OU		1,00				1,00	
	AVENÇA							
010109	PESSOAL EM QUALQUER OUTRA SITUAÇÃO		106.533,00				106.533,00	
010110	GRATIFICAÇÕES		1,00				1,00	
010111	REPRESENTAÇÃO		1,00				1,00	
010112	SUPLEMENTOS E PRÉMIOS		1,00				1,00	
010113	SUBSÍDIO DE REFEIÇÃO		22.667,00				22.667,00	
010114	SUBSÍDIOS DE FÉRIAS E NATAL	P	63.620,00	30.000,00			93.620,00	
010115	REMUNERAÇÕES POR DOENÇA E	P	500,00	5.000,00			5.500,00	
	MATERNIDADE / PATERNIDADE							
	Total		468.522,00	58.014,20	258,20		526.278,00	

(*) NOTAS:
(2) Tipo - campo de identif.
do tipo de alteração:
P se alteração permutativa
M se alteração modificativa

ALTERAÇÕES ORÇAMENTAIS DA DESPESA
MUNICÍPIO DE PONTE DE LIMA

Pág. : 2

PERÍODO : 2021/01/02 2021/12/31 TOTAL DE ALTERAÇÕES PERMUTATIVAS 28 TOTAL DE ALTERAÇÕES MODIFICATIVAS 3 DO ANO CONTABILÍSTICO DE 2021 (ORÇAMENTO DO ANO : 2021)

Tipo de Visualização : TODAS AS RUBRICAS ORÇAMENTAIS Desagregar : S Considerar os anos seguintes : Euros

Rubricas [1]	Designação	Tipo [2]	Dotações iniciais [3]	Alterações Orçamentais			Dotações corrigidas [7]=[3]+[4] +[5]+[6]	Observações [8]
				Inscr./reforços [4]	Dim./anulações [5]	Créditos espec. [6]		
U1	UNIDADE DE PLANEAMENTO E ORDENAMENTO DO TERRITÓRIO	P	106.389,00	5.500,00	12.000,00		99.889,00	
01	DESPESAS COM O PESSOAL	P	106.389,00	5.500,00	12.000,00		99.889,00	
0101	REMUNERAÇÕES CERTAS E PERMANENTES	P	106.389,00	5.500,00	12.000,00		99.889,00	
010103	PESSOAL DOS QUADROS- REGIME DA FUNÇÃO PÚBLICA		4,00				4,00	
01010301	PESSOAL EM FUNÇÕES		1,00				1,00	
01010302	ALTERAÇÕES OBRIGATÓRIAS DE POSICIONAMENTO REMUNERATÓRIO		1,00				1,00	
01010303	ALTERAÇÕES FACULTATIVAS DE POSICIONAMENTO REMUNERATÓRIO		1,00				1,00	
01010304	RECRUTAMENTO DE PESSOAL PARA NOVOS POSTOS DE TRABALHO		1,00				1,00	
010104	PESSOAL DOS QUADROS- REGIME DO CONTRATO INDIVIDUAL DO TRABALHO	P	61.044,00	3.500,00			64.544,00	
01010401	PESSOAL EM FUNÇÕES	P	61.041,00	3.500,00			64.541,00	
01010402	ALTERAÇÕES OBRIGATÓRIAS DE POSICIONAMENTO REMUNERATÓRIO		1,00				1,00	
01010403	ALTERAÇÕES FACULTATIVAS DE POSICIONAMENTO REMUNERATÓRIO		1,00				1,00	
01010404	RECRUTAMENTO DE PESSOAL PARA NOVOS POSTOS DE TRABALHO		1,00				1,00	
010105	PESSOAL PARA ALÉM DOS QUADROS		1,00				1,00	
010106	PESSOAL CONTRATADO A TERMO		4,00				4,00	
01010601	PESSOAL EM FUNÇÕES		1,00				1,00	
01010602	ALTERAÇÕES OBRIGATÓRIAS DE POSICIONAMENTO REMUNERATÓRIO		1,00				1,00	
01010603	ALTERAÇÕES FACULTATIVAS DE POSICIONAMENTO REMUNERATÓRIO		1,00				1,00	
01010604	RECRUTAMENTO DE PESSOAL PARA NOVOS POSTOS DE TRABALHO		1,00				1,00	
010107	PESSOAL EM REGIME DE TAREFA OU AVENÇA		1,00				1,00	
010108	PESSOAL AGUARDANDO APOSENTAÇÃO		1,00				1,00	
010109	PESSOAL EM QUALQUER OUTRA SITUAÇÃO	P	24.377,00		12.000,00		12.377,00	
010110	GRATIFICAÇÕES		1,00				1,00	
010111	REPRESENTAÇÃO		1,00				1,00	
010112	SUPLEMENTOS E PRÉMIOS		1,00				1,00	
010113	SUBSÍDIO DE REFEIÇÃO		5.037,00				5.037,00	
010114	SUBSÍDIOS DE FÉRIAS E NATAL		15.417,00				15.417,00	
010115	REMUNERAÇÕES POR DOENÇA E MATERNIDADE / PATERNIDADE	P	500,00	2.000,00			2.500,00	
U2	DIVISÃO DE ADMINISTRAÇÃO GERAL	P	298.860,00	28.663,70	1.017,50		326.506,20	
01	DESPESAS COM O PESSOAL	P	298.860,00	28.663,70	1.017,50		326.506,20	
0101	REMUNERAÇÕES CERTAS E PERMANENTES	P	298.860,00	28.663,70	1.017,50		326.506,20	
	Total		574.911,00	63.514,20	12.258,20		626.167,00	

(*) NOTAS:
(2) Tipo - campo de identif.
do tipo de alteração:
P se alteração permutativa
M se alteração modificativa

ALTERAÇÕES ORÇAMENTAIS DA DESPESA
MUNICÍPIO DE PONTE DE LIMA

Pág. : 3

PERÍODO : 2021/01/02 2021/12/31 TOTAL DE ALTERAÇÕES PERMUTATIVAS 28 TOTAL DE ALTERAÇÕES MODIFICATIVAS 3 DO ANO CONTABILISTICO DE 2021 (ORÇAMENTO DO ANO : 2021)

Tipo de Visualização : TODAS AS RUBRICAS ORÇAMENTAIS Desagregar : S Considerar os anos seguintes : Euros

Rubricas [1]	Designação	Tipo [2]	Dotações iniciais [3]	Alterações Orçamentais			Dotações corrigidas [7]=[3]+[4] +[5]+[6]	Observações [8]
				Inscr./reforços [4]	Dím./anulações [5]	Créditos espec. [6]		
010103	PESSOAL DOS QUADROS- REGIME DA FUNÇÃO PÚBLICA		4,00				4,00	
01010301	PESSOAL EM FUNÇÕES		1,00				1,00	
01010302	ALTERAÇÕES OBRIGATORIAS DE POSICIONAMENTO REMUNERATÓRIO		1,00				1,00	
01010303	ALTERAÇÕES FACULTATIVAS DE POSICIONAMENTO REMUNERATÓRIO		1,00				1,00	
01010304	RECRUTAMENTO DE PESSOAL PARA NOVOS POSTOS DE TRABALHO		1,00				1,00	
010104	PESSOAL DOS QUADROS- REGIME DO CONTRATO INDIVIDUAL DO TRABALHO	P	202.471,00	8.757,98	1.017,50		210.211,48	
01010401	PESSOAL EM FUNÇÕES	P	202.468,00	7.740,48			210.208,48	
01010402	ALTERAÇÕES OBRIGATORIAS DE POSICIONAMENTO REMUNERATÓRIO		1,00				1,00	
01010403	ALTERAÇÕES FACULTATIVAS DE POSICIONAMENTO REMUNERATÓRIO	P	1,00	1.017,50	1.017,50		1,00	
01010404	RECRUTAMENTO DE PESSOAL PARA NOVOS POSTOS DE TRABALHO		1,00				1,00	
010105	PESSOAL PARA ALÉM DOS QUADROS		1,00				1,00	
010106	PESSOAL CONTRATADO A TERMO		4,00				4,00	
01010601	PESSOAL EM FUNÇÕES		1,00				1,00	
01010602	ALTERAÇÕES OBRIGATORIAS DE POSICIONAMENTO REMUNERATÓRIO		1,00				1,00	
01010603	ALTERAÇÕES FACULTATIVAS DE POSICIONAMENTO REMUNERATÓRIO		1,00				1,00	
01010604	RECRUTAMENTO DE PESSOAL PARA NOVOS POSTOS DE TRABALHO		1,00				1,00	
010107	PESSOAL EM REGIME DE TAREFA OU AVENÇA		1,00				1,00	
010108	PESSOAL AGUARDANDO APOSENTAÇÃO		1,00				1,00	
010109	PESSOAL EM QUALQUER OUTRA SITUAÇÃO	P	31.461,00	990,00			32.451,00	
010110	GRATIFICAÇÕES		1,00				1,00	
010111	REPRESENTAÇÃO		1,00				1,00	
010112	SUPLEMENTOS E PRÉMIOS		1,00				1,00	
010113	SUBSÍDIO DE REFEIÇÃO	P	23.926,00	629,64			24.555,64	
010114	SUBSÍDIOS DE FÉRIAS E NATAL	P	38.988,00	18.205,08			57.193,08	
010115	REMUNERAÇÕES POR DOENÇA E MATERNIDADE / PATERNIDADE	P	2.000,00	81,00			2.081,00	
U3	DIVISÃO DE OBRAS E URBANISMO	P	397.962,00	47.393,05	32.433,05		412.922,00	
01	DESPESAS COM O PESSOAL	P	397.962,00	47.393,05	32.433,05		412.922,00	
0101	REMUNERAÇÕES CERTAS E PERMANENTES	P	397.962,00	47.393,05	32.433,05		412.922,00	
010103	PESSOAL DOS QUADROS- REGIME DA FUNÇÃO PÚBLICA		4,00				4,00	
01010301	PESSOAL EM FUNÇÕES		1,00				1,00	
01010302	ALTERAÇÕES OBRIGATORIAS DE POSICIONAMENTO REMUNERATÓRIO		1,00				1,00	
Total			873.773,00	92.177,90	13.275,70		952.675,20	(*) NOTAS: (2) Tipo - campo de identif. do tipo de alteração: P se alteração permutativa M se alteração modificativa

ALTERAÇÕES ORÇAMENTAIS DA DESPESA
MUNICÍPIO DE PONTE DE LIMA

Pág. : 4

PERÍODO : 2021/01/02 2021/12/31 TOTAL DE ALTERAÇÕES PERMUTATIVAS 28 TOTAL DE ALTERAÇÕES MODIFICATIVAS 3 DO ANO CONTABILÍSTICO DE 2021 (ORÇAMENTO DO ANO : 2021)

Tipo de Visualização : TODAS AS RUBRICAS ORÇAMENTAIS

Desagregar : S

Considerar os anos seguintes :

Euros

Rubricas	Designação	Tipo	Dotações iniciais	Alterações Orçamentais			Dotações corrigidas	Observações
				Inscr./reforços	Dim./anulações	Créditos espec.		
[1]		[2]	[3]	[4]	[5]	[6]	[7]=[3]+[4] +[5]+[6]	[8]
01010303	ALTERAÇÕES FACULTATIVAS DE POSICIONAMENTO REMUNERATÓRIO		1,00				1,00	
01010304	RECRUTAMENTO DE PESSOAL PARA NOVOS POSTOS DE TRABALHO		1,00				1,00	
010104	PESSOAL DOS QUADROS- REGIME DO CONTRATO INDIVIDUAL DO TRABALHO	P	286.621,00	1.033,05	1.033,05		286.621,00	
01010401	PESSOAL EM FUNÇÕES		286.618,00				286.618,00	
01010402	ALTERAÇÕES OBRIGATÓRIAS DE POSICIONAMENTO REMUNERATÓRIO		1,00				1,00	
01010403	ALTERAÇÕES FACULTATIVAS DE POSICIONAMENTO REMUNERATÓRIO	P	1,00	1.033,05	1.033,05		1,00	
01010404	RECRUTAMENTO DE PESSOAL PARA NOVOS POSTOS DE TRABALHO		1,00				1,00	
010105	PESSOAL PARA ALÉM DOS QUADROS		1,00				1,00	
010106	PESSOAL CONTRATADO A TERMO		4,00				4,00	
01010601	PESSOAL EM FUNÇÕES		1,00				1,00	
01010602	ALTERAÇÕES OBRIGATÓRIAS DE POSICIONAMENTO REMUNERATÓRIO		1,00				1,00	
01010603	ALTERAÇÕES FACULTATIVAS DE POSICIONAMENTO REMUNERATÓRIO		1,00				1,00	
01010604	RECRUTAMENTO DE PESSOAL PARA NOVOS POSTOS DE TRABALHO		1,00				1,00	
010107	PESSOAL EM REGIME DE TAREFA OU AVENÇA		1,00				1,00	
010108	PESSOAL AGUARDANDO APOSENTAÇÃO		1,00				1,00	
010109	PESSOAL EM QUALQUER OUTRA SITUAÇÃO	P	31.461,00		31.400,00		61,00	
010110	GRATIFICAÇÕES		1,00				1,00	
010111	REPRESENTAÇÃO		1,00				1,00	
010112	SUPLEMENTOS E PRÉMIOS		1,00				1,00	
010113	SUBSÍDIO DE REFEIÇÃO		31.392,00				31.392,00	
010114	SUBSÍDIOS DE FÉRIAS E NATAL	P	43.974,00	22.000,00			65.974,00	
010115	REMUNERAÇÕES POR DOENÇA E MATERNIDADE / PATERNIDADE	P	4.500,00	24.360,00			28.860,00	
U4	DIVISÃO DE SERVIÇOS URBANOS	P	600.219,00	20.736,00			620.955,00	
01	DESPESAS COM O PESSOAL	P	600.219,00	20.736,00			620.955,00	
0101	REMUNERAÇÕES CERTAS E PERMANENTES	P	600.219,00	20.736,00			620.955,00	
010103	PESSOAL DOS QUADROS- REGIME DA FUNÇÃO PÚBLICA		4,00				4,00	
01010301	PESSOAL EM FUNÇÕES		1,00				1,00	
01010302	ALTERAÇÕES OBRIGATÓRIAS DE POSICIONAMENTO REMUNERATÓRIO		1,00				1,00	
01010303	ALTERAÇÕES FACULTATIVAS DE POSICIONAMENTO REMUNERATÓRIO		1,00				1,00	
01010304	RECRUTAMENTO DE PESSOAL PARA NOVOS POSTOS DE TRABALHO		1,00				1,00	
Total			1.271.737,00	139.570,95	45.708,75		1.365.599,20	(*) NOTAS: (2) Tipo - campo de identif. do tipo de alteração: P se alteração permutativa M se alteração modificativa

ALTERAÇÕES ORÇAMENTAIS DA DESPESA
MUNICÍPIO DE PONTE DE LIMA

Pág. : 5

PERÍODO : 2021/01/02 2021/12/31 TOTAL DE ALTERAÇÕES PERMUTATIVAS 28 TOTAL DE ALTERAÇÕES MODIFICATIVAS 3 DO ANO CONTABILÍSTICO DE 2021 (ORÇAMENTO DO ANO : 2021)

Tipo de Visualização : TODAS AS RUBRICAS ORÇAMENTAIS Desagregar : S Considerar os anos seguintes : Euros

Rubricas	Designação	Tipo	Dotações iniciais	Alterações Orçamentais			Dotações corrigidas	Observações
				Inscr./reforços	Dím./anulações	Créditos espec.		
[1]		[2]	[3]	[4]	[5]	[6]	[7]=[3]+[4] +[5]+[6]	[8]
010104	PESSOAL DOS QUADROS- REGIME DO CONTRATO INDIVIDUAL DO TRABALHO		426.905,00				426.905,00	
01010401	PESSOAL EM FUNÇÕES		426.902,00				426.902,00	
01010402	ALTERAÇÕES OBRIGATORIAS DE POSICIONAMENTO REMUNERATORIO		1,00				1,00	
01010403	ALTERAÇÕES FACULTATIVAS DE POSICIONAMENTO REMUNERATORIO		1,00				1,00	
01010404	RECRUTAMENTO DE PESSOAL PARA NOVOS POSTOS DE TRABALHO		1,00				1,00	
010105	PESSOAL PARA ALÉM DOS QUADROS		1,00				1,00	
010106	PESSOAL CONTRATADO A TERMO		4,00				4,00	
01010601	PESSOAL EM FUNÇÕES		1,00				1,00	
01010602	ALTERAÇÕES OBRIGATORIAS DE POSICIONAMENTO REMUNERATORIO		1,00				1,00	
01010603	ALTERAÇÕES FACULTATIVAS DE POSICIONAMENTO REMUNERATORIO		1,00				1,00	
01010604	RECRUTAMENTO DE PESSOAL PARA NOVOS POSTOS DE TRABALHO		1,00				1,00	
010107	PESSOAL EM REGIME DE TAREFA OU AVENÇA		1,00				1,00	
010108	PESSOAL AGUARDANDO APOSENTAÇÃO		1,00				1,00	
010109	PESSOAL EM QUALQUER OUTRA SITUAÇÃO	P	31.461,00	720,00			32.181,00	
010110	GRATIFICAÇÕES		1,00				1,00	
010111	REPRESENTAÇÃO		1,00				1,00	
010112	SUPLEMENTOS E PRÉMIOS		1,00				1,00	
010113	SUBSÍDIO DE REFEIÇÃO		60.445,00				60.445,00	
010114	SUBSÍDIOS DE FÉRIAS E NATAL	P	76.394,00	20.000,00			96.394,00	
010115	REMUNERAÇÕES POR DOENÇA E MATERNIDADE / PATERNIDADE	P	5.000,00	16,00			5.016,00	
U5	DIVISÃO DE EDUCAÇÃO E CULTURA	P	3.946.348,00	117.615,03	417.623,25		3.646.339,78	
01	DESPESAS COM O PESSOAL	P	3.946.348,00	117.615,03	417.623,25		3.646.339,78	
0101	REMUNERAÇÕES CERTAS E PERMANENTES	P	3.946.348,00	117.615,03	417.623,25		3.646.339,78	
010103	PESSOAL DOS QUADROS- REGIME DA FUNÇÃO PÚBLICA		4,00				4,00	
01010301	PESSOAL EM FUNÇÕES		1,00				1,00	
01010302	ALTERAÇÕES OBRIGATORIAS DE POSICIONAMENTO REMUNERATORIO		1,00				1,00	
01010303	ALTERAÇÕES FACULTATIVAS DE POSICIONAMENTO REMUNERATORIO		1,00				1,00	
01010304	RECRUTAMENTO DE PESSOAL PARA NOVOS POSTOS DE TRABALHO		1,00				1,00	
010104	PESSOAL DOS QUADROS- REGIME DO CONTRATO INDIVIDUAL DO TRABALHO	P	2.965.152,00	24.852,95	376.163,25		2.613.841,70	
01010401	PESSOAL EM FUNÇÕES	P	2.965.150,00	19.883,40	371.193,70		2.613.839,70	
01010402	ALTERAÇÕES OBRIGATORIAS DE POSICIONAMENTO REMUNERATORIO		1,00				1,00	
	Total		4.837.107,00	180.190,35	416.902,45		4.600.394,90	

(*) NOTAS:
 (2) Tipo - campo de identif. do tipo de alteração:
 P se alteração permutativa
 M se alteração modificativa

ALTERAÇÕES ORÇAMENTAIS DA DESPESA
MUNICÍPIO DE PONTE DE LIMA

Pág. : 6

PERÍODO : 2021/01/02 2021/12/31 TOTAL DE ALTERAÇÕES PERMUTATIVAS 28 TOTAL DE ALTERAÇÕES MODIFICATIVAS 3 DO ANO CONTABILÍSTICO DE 2021 (ORÇAMENTO DO ANO : 2021)

Tipo de Visualização : TODAS AS RUBRICAS ORÇAMENTAIS

Desagregar : S

Considerar os anos seguintes :

Euros

Rubricas	Designação	Tipo	Dotações iniciais	Alterações Orçamentais			Dotações corrigidas	Observações
				Inscr./reforços	Dím./anulações	Créditos espec.		
[1]		[2]	[3]	[4]	[5]	[6]	[7]=[3]+[4] +[5]+[6]	[8]
01010403	ALTERAÇÕES FACULTATIVAS DE POSICIONAMENTO REMUNERATÓRIO	P	1,00	4.969,55	4.969,55		1,00	
010105	PESSOAL PARA ALÉM DOS QUADROS		1,00				1,00	
010106	PESSOAL CONTRATADO A TERMO		4,00				4,00	
01010601	PESSOAL EM FUNÇÕES		1,00				1,00	
01010602	ALTERAÇÕES OBRIGATÓRIAS DE POSICIONAMENTO REMUNERATÓRIO		1,00				1,00	
01010603	ALTERAÇÕES FACULTATIVAS DE POSICIONAMENTO REMUNERATÓRIO		1,00				1,00	
01010604	RECRUTAMENTO DE PESSOAL PARA NOVOS POSTOS DE TRABALHO		1,00				1,00	
010107	PESSOAL EM REGIME DE TAREFA OU AVENÇA	P	50.000,00	28.311,00	10.000,00		68.311,00	
010108	PESSOAL AGUARDANDO APOSENTAÇÃO		1,00				1,00	
010109	PESSOAL EM QUALQUER OUTRA SITUAÇÃO	P	31.461,00		31.460,00		1,00	
010110	GRATIFICAÇÕES		1,00				1,00	
010111	REPRESENTAÇÃO		1,00				1,00	
010112	SUPLEMENTOS E PRÉMIOS		1,00				1,00	
010113	SUBSÍDIO DE REFEIÇÃO	P	376.533,00	1.049,40			377.582,40	
010114	SUBSÍDIOS DE FÉRIAS E NATAL	P	493.189,00	3.976,68			497.165,68	
010115	REMUNERAÇÕES POR DOENÇA E MATERNIDADE / PATERNIDADE	P	30.000,00	59.425,00			89.425,00	
U6	DIVISÃO DE ESTUDOS E PROJETOS	P	259.186,00	24.256,50	3.000,00		280.442,50	
01	DESPESAS COM O PESSOAL	P	259.186,00	24.256,50	3.000,00		280.442,50	
0101	REMUNERAÇÕES CERTAS E PERMANENTES	P	259.186,00	24.256,50	3.000,00		280.442,50	
010103	PESSOAL DOS QUADROS- REGIME DA FUNÇÃO PÚBLICA		4,00				4,00	
01010301	PESSOAL EM FUNÇÕES		1,00				1,00	
01010302	ALTERAÇÕES OBRIGATÓRIAS DE POSICIONAMENTO REMUNERATÓRIO		1,00				1,00	
01010303	ALTERAÇÕES FACULTATIVAS DE POSICIONAMENTO REMUNERATÓRIO		1,00				1,00	
01010304	RECRUTAMENTO DE PESSOAL PARA NOVOS POSTOS DE TRABALHO		1,00				1,00	
010104	PESSOAL DOS QUADROS- REGIME DO CONTRATO INDIVIDUAL DO TRABALHO	P	177.306,00		3.000,00		174.306,00	
01010401	PESSOAL EM FUNÇÕES	P	177.303,00		3.000,00		174.303,00	
01010402	ALTERAÇÕES OBRIGATÓRIAS DE POSICIONAMENTO REMUNERATÓRIO		1,00				1,00	
01010403	ALTERAÇÕES FACULTATIVAS DE POSICIONAMENTO REMUNERATÓRIO		1,00				1,00	
01010404	RECRUTAMENTO DE PESSOAL PARA NOVOS POSTOS DE TRABALHO		1,00				1,00	
010105	PESSOAL PARA ALÉM DOS QUADROS		1,00				1,00	
010106	PESSOAL CONTRATADO A TERMO		4,00				4,00	
01010601	PESSOAL EM FUNÇÕES		1,00				1,00	
	Total		5.995.612,00	277.921,98	466.332,00		5.807.201,98	(*) NOTAS: (2) Tipo - campo de identif. do tipo de alteração: P se alteração permutativa M se alteração modificativa

ALTERAÇÕES ORÇAMENTAIS DA DESPESA
MUNICÍPIO DE PONTE DE LIMA

Pág. : 7

PERÍODO : 2021/01/02 2021/12/31 TOTAL DE ALTERAÇÕES PERMUTATIVAS 28 TOTAL DE ALTERAÇÕES MODIFICATIVAS 3 DO ANO CONTABILISTICO DE 2021 (ORÇAMENTO DO ANO : 2021)

Tipo de Visualização : TODAS AS RUBRICAS ORÇAMENTAIS

Desagregar : S

Considerar os anos seguintes :

Euros

Rubricas	Designação	Tipo	Dotações iniciais	Alterações Orçamentais			Dotações corrigidas	Observações
				Inscr./reforços	Dím./anulações	Créditos espec.		
[1]		[2]	[3]	[4]	[5]	[6]	[7]=[3]+[4] +[5]+[6]	[8]
01010602	ALTERAÇÕES OBRIGATÓRIAS DE POSICIONAMENTO REMUNERATÓRIO		1,00				1,00	
01010603	ALTERAÇÕES FACULTATIVAS DE POSICIONAMENTO REMUNERATÓRIO		1,00				1,00	
01010604	RECRUTAMENTO DE PESSOAL PARA NOVOS POSTOS DE TRABALHO		1,00				1,00	
010107	PESSOAL EM REGIME DE TAREFA OU AVENÇA		1,00				1,00	
010108	PESSOAL AGUARDANDO APOSENTAÇÃO		1,00				1,00	
010109	PESSOAL EM QUALQUER OUTRA SITUAÇÃO	P	31.461,00	732,00			32.193,00	
010110	GRATIFICAÇÕES		1,00				1,00	
010111	REPRESENTAÇÃO		1,00				1,00	
010112	SUPLEMENTOS E PRÉMIOS		1,00				1,00	
010113	SUBSÍDIO DE REFEIÇÃO		15.111,00				15.111,00	
010114	SUBSÍDIOS DE FÉRIAS E NATAL		34.794,00				34.794,00	
010115	REMUNERAÇÕES POR DOENÇA E MATERNIDADE / PATERNIDADE	P	500,00	23.524,50			24.024,50	
U7	UNIDADE DE ESTRATÉGIA E MODERNIZ. ADMINISTRATIVA	P	232.603,00	11.030,00	12.188,50		231.444,50	
01	DESPESAS COM O PESSOAL	P	232.603,00	11.030,00	12.188,50		231.444,50	
0101	REMUNERAÇÕES CERTAS E PERMANENTES	P	232.603,00	11.030,00	12.188,50		231.444,50	
010103	PESSOAL DOS QUADROS- REGIME DA FUNÇÃO PÚBLICA		4,00				4,00	
01010301	PESSOAL EM FUNÇÕES		1,00				1,00	
01010302	ALTERAÇÕES OBRIGATÓRIAS DE POSICIONAMENTO REMUNERATÓRIO		1,00				1,00	
01010303	ALTERAÇÕES FACULTATIVAS DE POSICIONAMENTO REMUNERATÓRIO		1,00				1,00	
01010304	RECRUTAMENTO DE PESSOAL PARA NOVOS POSTOS DE TRABALHO		1,00				1,00	
010104	PESSOAL DOS QUADROS- REGIME DO CONTRATO INDIVIDUAL DO TRABALHO	P	155.588,00	1.030,00			156.618,00	
01010401	PESSOAL EM FUNÇÕES	P	155.585,00	1.030,00			156.615,00	
01010402	ALTERAÇÕES OBRIGATÓRIAS DE POSICIONAMENTO REMUNERATÓRIO		1,00				1,00	
01010403	ALTERAÇÕES FACULTATIVAS DE POSICIONAMENTO REMUNERATÓRIO		1,00				1,00	
01010404	RECRUTAMENTO DE PESSOAL PARA NOVOS POSTOS DE TRABALHO		1,00				1,00	
010105	PESSOAL PARA ALÉM DOS QUADROS		1,00				1,00	
010106	PESSOAL CONTRATADO A TERMO		4,00				4,00	
01010601	PESSOAL EM FUNÇÕES		1,00				1,00	
01010602	ALTERAÇÕES OBRIGATÓRIAS DE POSICIONAMENTO REMUNERATÓRIO		1,00				1,00	
01010603	ALTERAÇÕES FACULTATIVAS DE POSICIONAMENTO REMUNERATÓRIO		1,00				1,00	
Total			6.233.082,00	303.208,48	466.332,00		6.069.958,48	(*) NOTAS: (2) Tipo - campo de identif. do tipo de alteração: P se alteração permutativa M se alteração modificativa

ALTERAÇÕES ORÇAMENTAIS DA DESPESA
MUNICÍPIO DE PONTE DE LIMA

Pág. : 8

PERÍODO : 2021/01/02 2021/12/31 TOTAL DE ALTERAÇÕES PERMUTATIVAS 28 TOTAL DE ALTERAÇÕES MODIFICATIVAS 3 DO ANO CONTABILÍSTICO DE 2021 (ORÇAMENTO DO ANO : 2021)

Tipo de Visualização : TODAS AS RUBRICAS ORÇAMENTAIS

Desagregar : S

Considerar os anos seguintes :

Euros

Rubricas	Designação	Tipo	Dotações iniciais	Alterações Orçamentais			Dotações corrigidas	Observações
				Inscr./reforços	Dím./anulações	Créditos espec.		
[1]		[2]	[3]	[4]	[5]	[6]	[7]=[3]+[4] +[5]+[6]	[8]
01010604	RECRUTAMENTO DE PESSOAL PARA NOVOS POSTOS DE TRABALHO		1,00				1,00	
010107	PESSOAL EM REGIME DE TAREFA OU AVENÇA		1,00				1,00	
010108	PESSOAL AGUARDANDO APOSENTAÇÃO		1,00				1,00	
010109	PESSOAL EM QUALQUER OUTRA SITUAÇÃO	P	24.377,00		12.188,50		12.188,50	
010110	GRATIFICAÇÕES		1,00				1,00	
010111	REPRESENTAÇÃO		1,00				1,00	
010112	SUPLEMENTOS E PRÉMIOS		1,00				1,00	
010113	SUBSÍDIO DE REFEIÇÃO		17.630,00				17.630,00	
010114	SUBSÍDIOS DE FÉRIAS E NATAL	P	29.994,00	10.000,00			39.994,00	
010115	REMUNERAÇÕES POR DOENÇA E MATERNIDADE / PATERNIDADE		5.000,00				5.000,00	
U8	DIVISÃO DE AMBIENTE E ESPAÇOS VERDES	P	1.357.684,00	171.858,43	77.065,00		1.452.477,43	
01	DESPESAS COM O PESSOAL	P	1.357.684,00	171.858,43	77.065,00		1.452.477,43	
0101	REMUNERAÇÕES CERTAS E PERMANENTES	P	1.357.684,00	171.858,43	77.065,00		1.452.477,43	
010103	PESSOAL DOS QUADROS- REGIME DA FUNÇÃO PÚBLICA		4,00				4,00	
01010301	PESSOAL EM FUNÇÕES		1,00				1,00	
01010302	ALTERAÇÕES OBRIGATORIAS DE POSICIONAMENTO REMUNERATÓRIO		1,00				1,00	
01010303	ALTERAÇÕES FACULTATIVAS DE POSICIONAMENTO REMUNERATÓRIO		1,00				1,00	
01010304	RECRUTAMENTO DE PESSOAL PARA NOVOS POSTOS DE TRABALHO		1,00				1,00	
010104	PESSOAL DOS QUADROS- REGIME DO CONTRATO INDIVIDUAL DO TRABALHO	P	1.010.257,00	6.291,00	63.065,00		953.483,00	
01010401	PESSOAL EM FUNÇÕES	P	1.010.254,00	6.100,00	62.874,00		953.480,00	
01010402	ALTERAÇÕES OBRIGATORIAS DE POSICIONAMENTO REMUNERATÓRIO		1,00				1,00	
01010403	ALTERAÇÕES FACULTATIVAS DE POSICIONAMENTO REMUNERATÓRIO	P	1,00	191,00	191,00		1,00	
01010404	RECRUTAMENTO DE PESSOAL PARA NOVOS POSTOS DE TRABALHO		1,00				1,00	
010105	PESSOAL PARA ALÉM DOS QUADROS		1,00				1,00	
010106	PESSOAL CONTRATADO A TERMO		4,00				4,00	
01010601	PESSOAL EM FUNÇÕES		1,00				1,00	
01010602	ALTERAÇÕES OBRIGATORIAS DE POSICIONAMENTO REMUNERATÓRIO		1,00				1,00	
01010603	ALTERAÇÕES FACULTATIVAS DE POSICIONAMENTO REMUNERATÓRIO		1,00				1,00	
01010604	RECRUTAMENTO DE PESSOAL PARA NOVOS POSTOS DE TRABALHO		1,00				1,00	
010107	PESSOAL EM REGIME DE TAREFA OU AVENÇA		1,00				1,00	
Total			7.320.356,00	319.499,48	541.585,50		7.098.269,98	

(*) NOTAS:
(2) Tipo - campo de identif. do tipo de alteração:
P se alteração permutativa
M se alteração modificativa

ALTERAÇÕES ORÇAMENTAIS DA DESPESA
MUNICÍPIO DE PONTE DE LIMA

Pág. : 9

PERÍODO : 2021/01/02 2021/12/31 TOTAL DE ALTERAÇÕES PERMUTATIVAS 28 TOTAL DE ALTERAÇÕES MODIFICATIVAS 3 DO ANO CONTABILÍSTICO DE 2021 (ORÇAMENTO DO ANO : 2021)

Tipo de Visualização : TODAS AS RUBRICAS ORÇAMENTAIS Desagregar : S Considerar os anos seguintes : Euros

Rubricas	Designação	Tipo	Dotações iniciais	Alterações Orçamentais			Dotações corrigidas	Observações
				Inscr./reforços	Dím./anulações	Créditos espec.		
[1]		[2]	[3]	[4]	[5]	[6]	[7]=[3]+[4] +[5]+[6]	[8]
010108	PESSOAL AGUARDANDO APOSENTAÇÃO		1,00				1,00	
010109	PESSOAL EM QUALQUER OUTRA SITUAÇÃO	P	31.461,00		14.000,00		17.461,00	
010110	GRATIFICAÇÕES		1,00				1,00	
010111	REPRESENTAÇÃO		1,00				1,00	
010112	SUPLEMENTOS E PRÉMIOS	P	1,00	95.567,43			95.568,43	
010113	SUBSÍDIO DE REFEIÇÃO		146.076,00				146.076,00	
010114	SUBSÍDIOS DE FÉRIAS E NATAL	P	168.376,00	60.000,00			228.376,00	
010115	REMUNERAÇÕES POR DOENÇA E MATERNIDADE / PATERNIDADE	P	1.500,00	10.000,00			11.500,00	
U9	UNIDADE FINANCEIRA E PATRIMONIAL	P	337.955,00	533,70	8.811,50		329.677,20	
01	DESPESAS COM O PESSOAL	P	337.955,00	533,70	8.811,50		329.677,20	
0101	REMUNERAÇÕES CERTAS E PERMANENTES	P	337.955,00	533,70	8.811,50		329.677,20	
010103	PESSOAL DOS QUADROS- REGIME DA FUNÇÃO PÚBLICA	P	4,00	533,70			537,70	
01010301	PESSOAL EM FUNÇÕES	P	1,00	533,70			534,70	
01010302	ALTERAÇÕES OBRIGATÓRIAS DE POSICIONAMENTO REMUNERATÓRIO		1,00				1,00	
01010303	ALTERAÇÕES FACULTATIVAS DE POSICIONAMENTO REMUNERATÓRIO		1,00				1,00	
01010304	RECRUTAMENTO DE PESSOAL PARA NOVOS POSTOS DE TRABALHO		1,00				1,00	
010104	PESSOAL DOS QUADROS- REGIME DO CONTRATO INDIVIDUAL DO TRABALHO		247.626,00				247.626,00	
01010401	PESSOAL EM FUNÇÕES		247.623,00				247.623,00	
01010402	ALTERAÇÕES OBRIGATÓRIAS DE POSICIONAMENTO REMUNERATÓRIO		1,00				1,00	
01010403	ALTERAÇÕES FACULTATIVAS DE POSICIONAMENTO REMUNERATÓRIO		1,00				1,00	
01010404	RECRUTAMENTO DE PESSOAL PARA NOVOS POSTOS DE TRABALHO		1,00				1,00	
010105	PESSOAL PARA ALÉM DOS QUADROS		1,00				1,00	
010106	PESSOAL CONTRATADO A TERMO		4,00				4,00	
01010601	PESSOAL EM FUNÇÕES		1,00				1,00	
01010602	ALTERAÇÕES OBRIGATÓRIAS DE POSICIONAMENTO REMUNERATÓRIO		1,00				1,00	
01010603	ALTERAÇÕES FACULTATIVAS DE POSICIONAMENTO REMUNERATÓRIO		1,00				1,00	
01010604	RECRUTAMENTO DE PESSOAL PARA NOVOS POSTOS DE TRABALHO		1,00				1,00	
010107	PESSOAL EM REGIME DE TAREFA OU AVENÇA		1,00				1,00	
010108	PESSOAL AGUARDANDO APOSENTAÇÃO		1,00				1,00	
010109	PESSOAL EM QUALQUER OUTRA SITUAÇÃO	P	24.377,00		8.811,50		15.565,50	
010110	GRATIFICAÇÕES		1,00				1,00	
010111	REPRESENTAÇÃO		1,00				1,00	
010112	SUPLEMENTOS E PRÉMIOS		1,00				1,00	
	Total		7.939.790,00	485.600,61	564.397,00		7.860.993,61	(*) NOTAS: (2) Tipo - campo de identif. do tipo de alteração: P se alteração permutativa M se alteração modificativa

ALTERAÇÕES ORÇAMENTAIS DA DESPESA
MUNICÍPIO DE PONTE DE LIMA

Pág. : 10

PERÍODO : 2021/01/02 2021/12/31 TOTAL DE ALTERAÇÕES PERMUTATIVAS 28 TOTAL DE ALTERAÇÕES MODIFICATIVAS 3 DO ANO CONTABILISTICO DE 2021 (ORÇAMENTO DO ANO : 2021)

Tipo de Visualização : TODAS AS RUBRICAS ORÇAMENTAIS

Desagregar : S

Considerar os anos seguintes :

Euros

Rubricas	Designação	Tipo	Dotações iniciais	Alterações Orçamentais			Dotações corrigidas	Observações
				Inscr./reforços	Dim./anulações	Créditos espec.		
[1]		[2]	[3]	[4]	[5]	[6]	[7]=[3]+[4] +[5]+[6]	[8]
	010113		22.667,00				22.667,00	
	010114		41.271,00				41.271,00	
	010115		2.000,00				2.000,00	
	MATERNIDADE / PATERNIDADE							
D12	Abonos Variáveis ou Eventuais	P	99.444,00	147.787,00	1.000,00		246.231,00	
U0	ADMINISTRAÇÃO AUTARQUICA	P	72.469,00	10.293,00	1.000,00		81.762,00	
U000	ASSEMBLEIA MUNICIPAL	P	26.500,00		1.000,00		25.500,00	
	01	P	26.500,00		1.000,00		25.500,00	
	0102	P	26.500,00		1.000,00		25.500,00	
	010204	P	1.500,00		1.000,00		500,00	
	01020402	P	1.500,00		1.000,00		500,00	
	MUNICIPAL							
	010213		25.000,00				25.000,00	
	01021303		25.000,00				25.000,00	
U003	ORGÃOS DA AUTARQUIA	P	45.969,00	10.293,00			56.262,00	
	01	P	45.969,00	10.293,00			56.262,00	
	0102	P	45.969,00	10.293,00			56.262,00	
	010202	P	500,00	2.145,00			2.645,00	
	01020201	P	500,00	2.145,00			2.645,00	
	010203		1,00				1,00	
	010204		700,00				700,00	
	01020401		700,00				700,00	
	010205		1,00				1,00	
	010213	P	44.767,00	8.148,00			52.915,00	
	01021301		1,00				1,00	
	01021302	P	34.766,00	8.148,00			42.914,00	
	01021303		10.000,00				10.000,00	
U1	UNIDADE DE PLANEAMENTO E ORDENAMENTO DO TERRITORIO		1.005,00				1.005,00	
	01		1.005,00				1.005,00	
	0102		1.005,00				1.005,00	
	010201		1,00				1,00	
	EVENTUAIS							
	010202		500,00				500,00	
	01020201		500,00				500,00	
	010203		1,00				1,00	
	010204		500,00				500,00	
	01020401		500,00				500,00	
	010205		1,00				1,00	
	010213		2,00				2,00	
	01021301		1,00				1,00	
	01021302		1,00				1,00	
U2	DIVISÃO DE ADMINISTRAÇÃO GERAL	P	3.349,00	17.500,00			20.849,00	
	01	P	3.349,00	17.500,00			20.849,00	
	0102	P	3.349,00	17.500,00			20.849,00	
	EVENTUAIS							
	Total		8.079.202,00	495.893,61	565.397,00		8.009.698,61	(*) NOTAS:

(2) Tipo - campo de identif.
do tipo de alteração:
P se alteração permutativa
M se alteração modificativa

ALTERAÇÕES ORÇAMENTAIS DA DESPESA
MUNICÍPIO DE PONTE DE LIMA

Pág. : 11

PERÍODO : 2021/01/02 2021/12/31 TOTAL DE ALTERAÇÕES PERMUTATIVAS 28 TOTAL DE ALTERAÇÕES MODIFICATIVAS 3 DO ANO CONTABILÍSTICO DE 2021 (ORÇAMENTO DO ANO : 2021)

Tipo de Visualização : TODAS AS RUBRICAS ORÇAMENTAIS

Desagregar : S

Considerar os anos seguintes :

Euros

Rubricas [1]	Designação	Tipo [2]	Dotações iniciais [3]	Alterações Orçamentais			Dotações corrigidas [7]=[3]+[4] +[5]+[6]	Observações [8]
				Inscr./reforços [4]	Dim./anulações [5]	Créditos espec. [6]		
010201	GRATIFICAÇÕES VARIÁVEIS OU EVENTUAIS		1,00				1,00	
010202	HORAS EXTRAORDINÁRIAS	P	500,00	14.700,00			15.200,00	
01020201	HORAS EXTRAORDINÁRIAS	P	500,00	14.700,00			15.200,00	
010203	ALIMENTAÇÃO E ALOJAMENTO		1,00				1,00	
010204	AJUDAS DE CUSTO		500,00				500,00	
01020401	AJUDAS DE CUSTO		500,00				500,00	
010205	ABONO PARA FALHAS		1,00				1,00	
010208	SUBSÍDIOS E ABONOS DE FIXAÇÃO, RESIDÊNCIA E ALOJAMENTO		1,00				1,00	
010213	OUTROS SUPLEMENTOS E PRÉMIOS	P	2.345,00	2.800,00			5.145,00	
01021301	PRÉMIOS DE DESEMPENHO		1,00				1,00	
01021302	OUTROS	P	2.344,00	2.800,00			5.144,00	
U3	DIVISÃO DE OBRAS E URBANISMO	P	3.348,00	17.300,00			20.648,00	
01	DESPESAS COM O PESSOAL	P	3.348,00	17.300,00			20.648,00	
0102	ABONOS VARIÁVEIS OU EVENTUAIS	P	3.348,00	17.300,00			20.648,00	
010201	GRATIFICAÇÕES VARIÁVEIS OU EVENTUAIS		1,00				1,00	
010202	HORAS EXTRAORDINÁRIAS	P	500,00	17.300,00			17.800,00	
01020201	HORAS EXTRAORDINÁRIAS	P	500,00	17.300,00			17.800,00	
010203	ALIMENTAÇÃO E ALOJAMENTO		1,00				1,00	
010204	AJUDAS DE CUSTO		500,00				500,00	
01020401	AJUDAS DE CUSTO		500,00				500,00	
010205	ABONO PARA FALHAS		1,00				1,00	
010213	OUTROS SUPLEMENTOS E PRÉMIOS		2.345,00				2.345,00	
01021301	PRÉMIOS DE DESEMPENHO		1,00				1,00	
01021302	OUTROS		2.344,00				2.344,00	
U4	DIVISÃO DE SERVIÇOS URBANOS	P	3.349,00	11.339,00			14.688,00	
01	DESPESAS COM O PESSOAL	P	3.349,00	11.339,00			14.688,00	
0102	ABONOS VARIÁVEIS OU EVENTUAIS	P	3.349,00	11.339,00			14.688,00	
010201	GRATIFICAÇÕES VARIÁVEIS OU EVENTUAIS		1,00				1,00	
010202	HORAS EXTRAORDINÁRIAS	P	500,00	11.285,00			11.785,00	
01020201	HORAS EXTRAORDINÁRIAS	P	500,00	11.285,00			11.785,00	
010203	ALIMENTAÇÃO E ALOJAMENTO		1,00				1,00	
010204	AJUDAS DE CUSTO		500,00				500,00	
01020401	AJUDAS DE CUSTO		500,00				500,00	
010205	ABONO PARA FALHAS		1,00				1,00	
010211	SUBSÍDIO DE TURNO		1,00				1,00	
010213	OUTROS SUPLEMENTOS E PRÉMIOS	P	2.345,00	54,00			2.399,00	
01021301	PRÉMIOS DE DESEMPENHO		1,00				1,00	
01021302	OUTROS	P	2.344,00	54,00			2.398,00	
U5	DIVISÃO DE EDUCAÇÃO E CULTURA	P	5.146,00	50.000,00			55.146,00	
01	DESPESAS COM O PESSOAL	P	5.146,00	50.000,00			55.146,00	
0102	ABONOS VARIÁVEIS OU EVENTUAIS	P	5.146,00	50.000,00			55.146,00	
Total			8.089.248,00	542.032,61	565.397,00		8.065.883,61	(*) NOTAS:

(2) Tipo - campo de identif. do tipo de alteração:

P se alteração permutativa

M se alteração modificativa

ALTERAÇÕES ORÇAMENTAIS DA DESPESA
MUNICÍPIO DE PONTE DE LIMA

Pág. : 12

PERÍODO : 2021/01/02 2021/12/31 TOTAL DE ALTERAÇÕES PERMUTATIVAS 28 TOTAL DE ALTERAÇÕES MODIFICATIVAS 3 DO ANO CONTABILISTICO DE 2021 (ORÇAMENTO DO ANO : 2021)

Tipo de Visualização : TODAS AS RUBRICAS ORÇAMENTAIS

Desagregar : S

Considerar os anos seguintes :

Euros

Rubricas	Designação	Tipo	Dotações iniciais	Alterações Orçamentais			Dotações corrigidas	Observações
				Inscr./reforços	Dím./anulações	Créditos espec.		
[1]		[2]	[3]	[4]	[5]	[6]	[7]=[3]+[4] +[5]+[6]	[8]
010201	GRATIFICAÇÕES VARIÁVEIS OU EVENTUAIS		1,00				1,00	
010202	HORAS EXTRAORDINÁRIAS	P	500,00	50.000,00			50.500,00	
01020201	HORAS EXTRAORDINÁRIAS	P	500,00	50.000,00			50.500,00	
010203	ALIMENTAÇÃO E ALOJAMENTO		1,00				1,00	
010204	AJUDAS DE CUSTO		500,00				500,00	
01020401	AJUDAS DE CUSTO		500,00				500,00	
010205	ABONO PARA FALHAS		4.140,00				4.140,00	
010208	SUBSÍDIOS E ABONOS DE FIXAÇÃO, RESIDÊNCIA E ALOJAMENTO		1,00				1,00	
010211	SUBSÍDIO DE TURNO		1,00				1,00	
010213	OUTROS SUPLEMENTOS E PRÉMIOS		2,00				2,00	
01021301	PRÉMIOS DE DESEMPENHO		1,00				1,00	
01021302	OUTROS		1,00				1,00	
U6	DIVISÃO DE ESTUDOS E PROJETOS	P	3.348,00	55,00			3.403,00	
01	DESPESAS COM O PESSOAL	P	3.348,00	55,00			3.403,00	
0102	ABONOS VARIÁVEIS OU EVENTUAIS	P	3.348,00	55,00			3.403,00	
010201	GRATIFICAÇÕES VARIÁVEIS OU EVENTUAIS		1,00				1,00	
010202	HORAS EXTRAORDINÁRIAS		500,00				500,00	
01020201	HORAS EXTRAORDINÁRIAS		500,00				500,00	
010203	ALIMENTAÇÃO E ALOJAMENTO		1,00				1,00	
010204	AJUDAS DE CUSTO		500,00				500,00	
01020401	AJUDAS DE CUSTO		500,00				500,00	
010205	ABONO PARA FALHAS		1,00				1,00	
010213	OUTROS SUPLEMENTOS E PRÉMIOS	P	2.345,00	55,00			2.400,00	
01021301	PRÉMIOS DE DESEMPENHO		1,00				1,00	
01021302	OUTROS	P	2.344,00	55,00			2.399,00	
U7	UNIDADE DE ESTRATÉGIA E MODERNIZ. ADMINISTRATIVA	P	1.007,00	800,00			1.807,00	
01	DESPESAS COM O PESSOAL	P	1.007,00	800,00			1.807,00	
0102	ABONOS VARIÁVEIS OU EVENTUAIS	P	1.007,00	800,00			1.807,00	
010201	GRATIFICAÇÕES VARIÁVEIS OU EVENTUAIS		1,00				1,00	
010202	HORAS EXTRAORDINÁRIAS		500,00				500,00	
01020201	HORAS EXTRAORDINÁRIAS		500,00				500,00	
010203	ALIMENTAÇÃO E ALOJAMENTO		1,00				1,00	
010204	AJUDAS DE CUSTO		500,00				500,00	
01020401	AJUDAS DE CUSTO		500,00				500,00	
010205	ABONO PARA FALHAS	P	1,00	800,00			801,00	
010208	SUBSÍDIOS E ABONOS DE FIXAÇÃO, RESIDÊNCIA E ALOJAMENTO		1,00				1,00	
010211	SUBSÍDIO DE TURNO		1,00				1,00	
010213	OUTROS SUPLEMENTOS E PRÉMIOS		2,00				2,00	
01021301	PRÉMIOS DE DESEMPENHO		1,00				1,00	
01021302	OUTROS		1,00				1,00	
Total			8.098.749,00	592.887,61	565.397,00		8.126.239,61	(*) NOTAS: (2) Tipo - campo de identif. do tipo de alteração: P se alteração permutativa M se alteração modificativa

ALTERAÇÕES ORÇAMENTAIS DA DESPESA
MUNICÍPIO DE PONTE DE LIMA

Pág. : 13

PERÍODO : 2021/01/02 2021/12/31 TOTAL DE ALTERAÇÕES PERMUTATIVAS 28 TOTAL DE ALTERAÇÕES MODIFICATIVAS 3 DO ANO CONTABILISTICO DE 2021 (ORÇAMENTO DO ANO : 2021)

Tipo de Visualização : TODAS AS RUBRICAS ORÇAMENTAIS Desagregar : S Considerar os anos seguintes : Euros

Rubricas	Designação	Tipo	Dotações iniciais	Alterações Orçamentais			Dotações corrigidas	Observações
				Inscr./reforços	Dím./anulações	Créditos espec.		
[1]		[2]	[3]	[4]	[5]	[6]	[7]=[3]+[4] +[5]+[6]	[8]
U8	DIVISÃO DE AMBIENTE E ESPAÇOS VERDES	P	3.348,00	40.500,00			43.848,00	
01	DESPESAS COM O PESSOAL	P	3.348,00	40.500,00			43.848,00	
0102	ABONOS VARIÁVEIS OU EVENTUAIS	P	3.348,00	40.500,00			43.848,00	
010201	GRATIFICAÇÕES VARIÁVEIS OU EVENTUAIS		1,00				1,00	
010202	HORAS EXTRAORDINÁRIAS	P	500,00	40.500,00			41.000,00	
01020201	HORAS EXTRAORDINÁRIAS	P	500,00	40.500,00			41.000,00	
010203	ALIMENTAÇÃO E ALOJAMENTO		1,00				1,00	
010204	AJUDAS DE CUSTO		500,00				500,00	
01020401	AJUDAS DE CUSTO		500,00				500,00	
010205	ABONO PARA FALHAS		1,00				1,00	
010213	OUTROS SUPLEMENTOS E PRÉMIOS		2.345,00				2.345,00	
01021301	PRÉMIOS DE DESEMPENHO		1,00				1,00	
01021302	OUTROS		2.344,00				2.344,00	
U9	UNIDADE FINANCEIRA E PATRIMONIAL		3.075,00				3.075,00	
01	DESPESAS COM O PESSOAL		3.075,00				3.075,00	
0102	ABONOS VARIÁVEIS OU EVENTUAIS		3.075,00				3.075,00	
010201	GRATIFICAÇÕES VARIÁVEIS OU EVENTUAIS		1,00				1,00	
010202	HORAS EXTRAORDINÁRIAS		500,00				500,00	
01020201	HORAS EXTRAORDINÁRIAS		500,00				500,00	
010203	ALIMENTAÇÃO E ALOJAMENTO		1,00				1,00	
010204	AJUDAS DE CUSTO		500,00				500,00	
01020401	AJUDAS DE CUSTO		500,00				500,00	
010205	ABONO PARA FALHAS		2.070,00				2.070,00	
010208	SUBSÍDIOS E ABONOS DE FIXAÇÃO, RESIDÊNCIA E ALOJAMENTO		1,00				1,00	
010213	OUTROS SUPLEMENTOS E PRÉMIOS		2,00				2,00	
01021301	PRÉMIOS DE DESEMPENHO		1,00				1,00	
01021302	OUTROS		1,00				1,00	
D13	Segurança social	P	2.244.154,00	403.992,87	114.082,55		2.534.064,32	
U0	ADMINISTRAÇÃO AUTARQUICA	P	191.275,00	163.579,00			354.854,00	
U000	ASSEMBLEIA MUNICIPAL		2,00				2,00	
01	DESPESAS COM O PESSOAL		2,00				2,00	
0103	SEGURANÇA SOCIAL		2,00				2,00	
010309	SEGUROS		2,00				2,00	
01030901	SEGUROS DE ACIDENTES DE TRABALHO E DOENÇAS PROFISSIONAIS		2,00				2,00	
0103090102	SEGUROS ACIDENTES TRABALHO E DOENÇAS PROFISSIONAIS-ASSEMBLEIA MUNICIPAL		2,00				2,00	
U002	CLASSES INATIVAS	P	2.500,00	8.500,00			11.000,00	
01	DESPESAS COM O PESSOAL	P	2.500,00	8.500,00			11.000,00	
0103	SEGURANÇA SOCIAL	P	2.500,00	8.500,00			11.000,00	
010301	ENCARGOS COM A SAÚDE		1.000,00				1.000,00	
	Total		8.106.174,00	633.387,61	565.397,00		8.174.164,61	

(*) NOTAS:
(2) Tipo - campo de identif. do tipo de alteração:
P se alteração permutativa
M se alteração modificativa

ALTERAÇÕES ORÇAMENTAIS DA DESPESA
MUNICÍPIO DE PONTE DE LIMA

Pág. : 14

PERÍODO : 2021/01/02 2021/12/31 TOTAL DE ALTERAÇÕES PERMUTATIVAS 28 TOTAL DE ALTERAÇÕES MODIFICATIVAS 3 DO ANO CONTABILISTICO DE 2021 (ORÇAMENTO DO ANO : 2021)

Tipo de Visualização : TODAS AS RUBRICAS ORÇAMENTAIS Desagregar : S Considerar os anos seguintes : Euros

Rubricas	Designação	Tipo	Dotações iniciais	Alterações Orçamentais			Dotações corrigidas	Observações
				Inscr./reforços	Dim./anulações	Créditos espec.		
[1]		[2]	[3]	[4]	[5]	[6]	[7]=[3]+[4] +[5]+[6]	[8]
	010303		1.000,00				1.000,00	
	010308		500,00	8.500,00			9.000,00	
U003	010308	P	500,00	8.500,00			9.000,00	
	01		188.773,00	155.079,00			343.852,00	
	010301	P	188.773,00	155.079,00			343.852,00	
	0103		188.773,00	155.079,00			343.852,00	
	010301	P	80.000,00	137.079,00			217.079,00	
	010303		500,00				500,00	
	010304		1,00				1,00	
	010305	P	105.770,00	18.000,00			123.770,00	
	01030501		1,00				1,00	
	01030502	P	105.768,00	18.000,00			123.768,00	
	0103050201	P	42.058,00	4.000,00			46.058,00	
	0103050202	P	63.710,00	14.000,00			77.710,00	
	01030503		1,00				1,00	
	010309		2.500,00				2.500,00	
	01030901		2.500,00				2.500,00	
	0103090101		2.500,00				2.500,00	
	010310		2,00				2,00	
	01031001		1,00				1,00	
	01031099		1,00				1,00	
UI	01031099	P	28.436,00	2.000,00			30.436,00	
	01		28.436,00	2.000,00			30.436,00	
	0103		28.436,00	2.000,00			30.436,00	
	010301		2.000,00				2.000,00	
	010303	P	1.500,00	2.000,00			3.500,00	
	010305		23.933,00				23.933,00	
	01030501		1,00				1,00	
	01030502		23.931,00				23.931,00	
	0103050201		7.526,00				7.526,00	
	0103050202		16.405,00				16.405,00	
	01030503		1,00				1,00	
	010309		1.001,00				1.001,00	
	Total		8.323.880,00	798.966,61	565.397,00		8.557.449,61	

(*) NOTAS:
(2) Tipo - campo de identif.
do tipo de alteração:
P se alteração permutativa
M se alteração modificativa

ALTERAÇÕES ORÇAMENTAIS DA DESPESA
MUNICÍPIO DE PONTE DE LIMA

Pág. : 15

PERÍODO : 2021/01/02 2021/12/31 TOTAL DE ALTERAÇÕES PERMUTATIVAS 28 TOTAL DE ALTERAÇÕES MODIFICATIVAS 3 DO ANO CONTABILISTICO DE 2021 (ORÇAMENTO DO ANO : 2021)

Tipo de Visualização : TODAS AS RUBRICAS ORÇAMENTAIS

Desagregar : S

Considerar os anos seguintes :

Euros

Rubricas	Designação	Tipo	Dotações iniciais	Alterações Orçamentais			Dotações corrigidas	Observações
				Inscr./reforços	Dim./anulações	Créditos espec.		
[1]		[2]	[3]	[4]	[5]	[6]	[7]=[3]+[4] +[5]+[6]	[8]
	01030901		1.001,00				1.001,00	
	0103090101		1.001,00				1.001,00	
	010310		2,00				2,00	
	01031001		1,00				1,00	
	01031099		1,00				1,00	
U2								
	01	P	185.823,00	95.435,56			281.258,56	
	0103	P	185.823,00	95.435,56			281.258,56	
	010301		10.000,00				10.000,00	
	010303		5.000,00				5.000,00	
	010304		1,00				1,00	
	010305	P	164.819,00	95.435,56			260.254,56	
	01030501	P	100.000,00	72.000,00			172.000,00	
	01030502	P	64.818,00	23.435,56			88.253,56	
	0103050201	P	24.664,00	5.000,00			29.664,00	
	0103050202	P	40.154,00	18.435,56			58.589,56	
	01030503		1,00				1,00	
	010309		6.001,00				6.001,00	
	01030901		6.001,00				6.001,00	
	0103090101		6.001,00				6.001,00	
	010310		2,00				2,00	
	01031001		1,00				1,00	
	01031099		1,00				1,00	
U3								
	01	P	88.022,00	5.566,00			93.588,00	
	0103	P	88.022,00	5.566,00			93.588,00	
	010301	P	3.500,00	66,00			3.566,00	
	010303		2.000,00				2.000,00	
	010304		1,00				1,00	
	010305	P	78.518,00	5.500,00			84.018,00	
	01030501		1,00				1,00	
	01030502	P	78.516,00	5.500,00			84.016,00	
	Total		8.516.208,00	894.468,17	565.397,00		8.845.279,17	

(*) NOTAS:

(2) Tipo - campo de identif.
do tipo de alteração:

P se alteração permutativa

M se alteração modificativa

ALTERAÇÕES ORÇAMENTAIS DA DESPESA
MUNICÍPIO DE PONTE DE LIMA

Pág. : 16

PERÍODO : 2021/01/02 2021/12/31 TOTAL DE ALTERAÇÕES PERMUTATIVAS 28 TOTAL DE ALTERAÇÕES MODIFICATIVAS 3 DO ANO CONTABILISTICO DE 2021 (ORÇAMENTO DO ANO : 2021)

Tipo de Visualização : TODAS AS RUBRICAS ORÇAMENTAIS

Desagregar : S

Considerar os anos seguintes :

Euros

Rubricas	Designação	Tipo	Dotações iniciais	Alterações Orçamentais			Dotações corrigidas	Observações	
				Inscr./reforços	Dim./anulações	Créditos espec.			
[1]		[2]	[3]	[4]	[5]	[6]	[7]=[3]+[4] +[5]+[6]	[8]	
	0103050201		CAIXA GERAL DE APOSENTAÇÕES	P	42.298,00	4.000,00		46.298,00	
	0103050202		SEGURANÇA SOCIAL (REGIME GERAL)	P	36.218,00	1.500,00		37.718,00	
	01030503		OUTROS		1,00			1,00	
	010309		SEGUROS		4.001,00			4.001,00	
	01030901		SEGUROS DE ACIDENTES DE TRABALHO E DOENÇAS PROFISSIONAIS		4.001,00			4.001,00	
	0103090101		SEGUROS DE ACIDENTES DE TRABALHO E DOENÇAS PROFISSIONAIS		4.001,00			4.001,00	
	010310		OUTRAS DESPESAS DE SEGURANÇA SOCIAL		2,00			2,00	
	01031001		EVENTUALIDADE MATERNIDADE, PATERNIDADE E ADOÇÃO		1,00			1,00	
	01031099		OUTRAS DESPESAS DE SEGURANÇA SOCIAL		1,00			1,00	
U4			DIVISÃO DE SERVIÇOS URBANOS	P	203.253,00	3.000,00	15.000,00	191.253,00	
	01		DESPESAS COM O PESSOAL	P	203.253,00	3.000,00	15.000,00	191.253,00	
	0103		SEGURANÇA SOCIAL	P	203.253,00	3.000,00	15.000,00	191.253,00	
	010301		ENCARGOS COM A SAÚDE		15.000,00			15.000,00	
	010303		SUBSÍDIO FAMILIAR A CRIANÇAS E JOVENS		15.000,00			15.000,00	
	010304		OUTRAS PRESTAÇÕES FAMILIARES		1,00			1,00	
	010305		CONTRIBUIÇÕES PARA A SEGURANÇA SOCIAL	P	141.249,00	3.000,00		144.249,00	
	01030501		ASSISTÊNCIA NA DOENÇA DOS FUNCIONÁRIOS PÚBLICOS (ADSE)		1,00			1,00	
	01030502		SEGURANÇA SOCIAL DOS FUNCIONÁRIOS PUBLICOS	P	141.247,00	3.000,00		144.247,00	
	0103050201		CAIXA GERAL DE APOSENTAÇÕES	P	64.503,00	3.000,00		67.503,00	
	0103050202		SEGURANÇA SOCIAL (REGIME GERAL)		76.744,00			76.744,00	
	01030503		OUTROS		1,00			1,00	
	010309		SEGUROS	P	32.001,00		15.000,00	17.001,00	
	01030901		SEGUROS DE ACIDENTES DE TRABALHO E DOENÇAS PROFISSIONAIS	P	32.001,00		15.000,00	17.001,00	
	0103090101		SEGUROS DE ACIDENTES DE TRABALHO E DOENÇAS PROFISSIONAIS	P	32.001,00		15.000,00	17.001,00	
	010310		OUTRAS DESPESAS DE SEGURANÇA SOCIAL		2,00			2,00	
	01031001		EVENTUALIDADE MATERNIDADE, PATERNIDADE E ADOÇÃO		1,00			1,00	
	01031099		OUTRAS DESPESAS DE SEGURANÇA SOCIAL		1,00			1,00	
U5			DIVISÃO DE EDUCAÇÃO E CULTURA	P	913.833,00	76.357,31		990.190,31	
	01		DESPESAS COM O PESSOAL	P	913.833,00	76.357,31		990.190,31	
	0103		SEGURANÇA SOCIAL	P	913.833,00	76.357,31		990.190,31	
	010301		ENCARGOS COM A SAÚDE	P	20.000,00	26.635,00		46.635,00	
	010303		SUBSÍDIO FAMILIAR A CRIANÇAS E JOVENS		20.000,00			20.000,00	
	010304		OUTRAS PRESTAÇÕES FAMILIARES		1,00			1,00	
	010305		CONTRIBUIÇÕES PARA A SEGURANÇA SOCIAL	P	828.830,00	49.722,31		878.552,31	
			Total		8.841.982,00	929.603,17	580.397,00	9.191.188,17	(*) NOTAS:

(2) Tipo - campo de identif.
do tipo de alteração:
P se alteração permutativa
M se alteração modificativa

ALTERAÇÕES ORÇAMENTAIS DA DESPESA
MUNICÍPIO DE PONTE DE LIMA

Pág. : 17

PERÍODO : 2021/01/02 2021/12/31 TOTAL DE ALTERAÇÕES PERMUTATIVAS 28 TOTAL DE ALTERAÇÕES MODIFICATIVAS 3 DO ANO CONTABILÍSTICO DE 2021 (ORÇAMENTO DO ANO : 2021)

Tipo de Visualização : TODAS AS RUBRICAS ORÇAMENTAIS

Desagregar : S

Considerar os anos seguintes :

Euros

Rubricas	Designação	Tipo	Dotações iniciais	Alterações Orçamentais			Dotações corrigidas	Observações
				Inscr./reforços	Dim./anulações	Créditos espec.		
[1]		[2]	[3]	[4]	[5]	[6]	[7]=[3]+[4] +[5]+[6]	[8]
	01030501		1,00				1,00	
	01030502		828.828,00	49.722,31			878.550,31	
	0103050201		265.885,00	49.722,31			315.607,31	
	0103050202		562.943,00				562.943,00	
	01030503		1,00				1,00	
	010309		45.000,00				45.000,00	
	01030901		45.000,00				45.000,00	
	0103090101		45.000,00				45.000,00	
	010310		2,00				2,00	
	01031001		1,00				1,00	
	01031099		1,00				1,00	
U6	01		65.350,00	1.000,00			66.350,00	
	0103		65.350,00	1.000,00			66.350,00	
	010301		2.000,00				2.000,00	
	010303		1.500,00				1.500,00	
	010305		57.847,00	1.000,00			58.847,00	
	01030501		1,00				1,00	
	01030502		57.845,00	1.000,00			58.845,00	
	0103050201		32.988,00	1.000,00			33.988,00	
	0103050202		24.857,00				24.857,00	
	01030503		1,00				1,00	
	010309		4.001,00				4.001,00	
	01030901		4.001,00				4.001,00	
	0103090101		4.001,00				4.001,00	
	010310		2,00				2,00	
	01031001		1,00				1,00	
	01031099		1,00				1,00	
U7	01		63.871,00	4.000,00			67.871,00	
	0103		63.871,00	4.000,00			67.871,00	
	010301		5.000,00				5.000,00	
	Total		9.786.164,00	980.325,48	580.397,00		10.186.092,48	

(*) NOTAS:
(2) Tipo - campo de identif.
do tipo de alteração:
P se alteração permutativa
M se alteração modificativa

ALTERAÇÕES ORÇAMENTAIS DA DESPESA
MUNICÍPIO DE PONTE DE LIMA

Pág. : 18

PERÍODO : 2021/01/02 2021/12/31 TOTAL DE ALTERAÇÕES PERMUTATIVAS 28 TOTAL DE ALTERAÇÕES MODIFICATIVAS 3 DO ANO CONTABILISTICO DE 2021 (ORÇAMENTO DO ANO : 2021)

Tipo de Visualização : TODAS AS RUBRICAS ORÇAMENTAIS Desagregar : S Considerar os anos seguintes : Euros

Rubricas	Designação	Tipo	Dotações iniciais	Alterações Orçamentais			Dotações corrigidas	Observações
				Inscr./reforços	Dim./anulações	Créditos espec.		
[1]		[2]	[3]	[4]	[5]	[6]	[7]=[3]+[4] +[5]+[6]	[8]
010303	SUBSÍDIO FAMILIAR A CRIANÇAS E JOVENS		5.000,00				5.000,00	
010304	OUTRAS PRESTAÇÕES FAMILIARES		1,00				1,00	
010305	CONTRIBUIÇÕES PARA A SEGURANÇA SOCIAL	P	49.867,00	4.000,00			53.867,00	
01030501	ASSISTÊNCIA NA DOENÇA DOS FUNCIONÁRIOS PÚBLICOS (ADSE)		1,00				1,00	
01030502	SEGURANÇA SOCIAL DOS FUNCIONÁRIOS PÚBLICOS	P	49.865,00	4.000,00			53.865,00	
0103050201	CAIXA GERAL DE APOSENTAÇÕES		18.062,00				18.062,00	
0103050202	SEGURANÇA SOCIAL (REGIME GERAL)	P	31.803,00	4.000,00			35.803,00	
01030503	OUTROS		1,00				1,00	
010309	SEGUROS		4.001,00				4.001,00	
01030901	SEGUROS DE ACIDENTES DE TRABALHO E DOENÇAS PROFISSIONAIS		4.001,00				4.001,00	
0103090101	SEGUROS DE ACIDENTES DE TRABALHO E DOENÇAS PROFISSIONAIS		4.001,00				4.001,00	
010310	OUTRAS DESPESAS DE SEGURANÇA SOCIAL		2,00				2,00	
01031001	EVENTUALIDADE MATERNIDADE, PATERNIDADE E ADOÇÃO		1,00				1,00	
01031099	OUTRAS DESPESAS DE SEGURANÇA SOCIAL		1,00				1,00	
UB	DIVISÃO DE AMBIENTE E ESPAÇOS VERDES	P	308.902,00	53.055,00			361.957,00	
01	DESPESAS COM O PESSOAL	P	308.902,00	53.055,00			361.957,00	
0103	SEGURANÇA SOCIAL	P	308.902,00	53.055,00			361.957,00	
010301	ENCARGOS COM A SAÚDE	P	5.000,00	17.555,00			22.555,00	
010303	SUBSÍDIO FAMILIAR A CRIANÇAS E JOVENS	P	1.000,00	3.000,00			4.000,00	
010304	OUTRAS PRESTAÇÕES FAMILIARES		1,00				1,00	
010305	CONTRIBUIÇÕES PARA A SEGURANÇA SOCIAL	P	287.398,00	32.500,00			319.898,00	
01030501	ASSISTÊNCIA NA DOENÇA DOS FUNCIONÁRIOS PÚBLICOS (ADSE)		1,00				1,00	
01030502	SEGURANÇA SOCIAL DOS FUNCIONÁRIOS PÚBLICOS	P	287.396,00	32.500,00			319.896,00	
0103050201	CAIXA GERAL DE APOSENTAÇÕES	P	100.428,00	12.500,00			112.928,00	
0103050202	SEGURANÇA SOCIAL (REGIME GERAL)	P	186.968,00	20.000,00			206.968,00	
01030503	OUTROS		1,00				1,00	
010309	SEGUROS		15.501,00				15.501,00	
01030901	SEGUROS DE ACIDENTES DE TRABALHO E DOENÇAS PROFISSIONAIS		15.501,00				15.501,00	
0103090101	SEGUROS DE ACIDENTES DE TRABALHO E DOENÇAS PROFISSIONAIS		15.501,00				15.501,00	
010310	OUTRAS DESPESAS DE SEGURANÇA SOCIAL		2,00				2,00	
01031001	EVENTUALIDADE MATERNIDADE, PATERNIDADE E ADOÇÃO		1,00				1,00	
Total			10.153.936,00	1.037.380,48	580.397,00		10.610.919,48	(*) NOTAS:

(2) Tipo - campo de identif. do tipo de alteração:
P se alteração permutativa
M se alteração modificativa

ALTERAÇÕES ORÇAMENTAIS DA DESPESA
MUNICÍPIO DE PONTE DE LIMA

Pág. : 19

PERÍODO : 2021/01/02 2021/12/31 TOTAL DE ALTERAÇÕES PERMUTATIVAS 28 TOTAL DE ALTERAÇÕES MODIFICATIVAS 3 DO ANO CONTABILISTICO DE 2021 (ORÇAMENTO DO ANO : 2021)

Tipo de Visualização : TODAS AS RUBRICAS ORÇAMENTAIS Desagregar : S Considerar os anos seguintes : Euros

Rubricas	Designação	Tipo	Dotações iniciais	Alterações Orçamentais			Dotações corrigidas	Observações
				Inscr./reforços	Dim./anulações	Créditos espec.		
[1]		[2]	[3]	[4]	[5]	[6]	[7]=[3]+[4] +[5]+[6]	[8]
	01031099		1,00				1,00	
U9	UNIDADE FINANCEIRA E PATRIMONIAL	P	195.389,00		99.082,55		96.306,45	
	01		195.389,00		99.082,55		96.306,45	
	0103		195.389,00		99.082,55		96.306,45	
	010301		10.000,00				10.000,00	
	010303		5.000,00				5.000,00	
	010304		1,00				1,00	
	010305	P	174.385,00		99.082,55		75.302,45	
	01030501	P	100.000,00		99.082,55		917,45	
	01030502		74.384,00				74.384,00	
	0103050201		28.552,00				28.552,00	
	0103050202		45.832,00				45.832,00	
	01030503		1,00				1,00	
	010309		6.001,00				6.001,00	
	01030901		6.001,00				6.001,00	
	0103090101		6.001,00				6.001,00	
	010310		2,00				2,00	
	01031001		1,00				1,00	
	01031099		1,00				1,00	
D2	Aquisição de bens e serviços	P/M	4.513.701,00	8.243.846,35	2.118.968,77		10.638.578,58	
U0	ADMINISTRAÇÃO AUTARQUICA	P/M	271.118,00	1.736.479,75	156.273,27		1.851.324,48	
U000	ASSEMBLEIA MUNICIPAL	P	5.101,00	2.000,00	1.500,00		5.601,00	
	02		5.101,00	2.000,00	1.500,00		5.601,00	
	0201		200,00	250,00			450,00	
	020108		100,00	150,00			250,00	
	02010802		100,00	150,00			250,00	
	020121		100,00	100,00			200,00	
	02012102		100,00	100,00			200,00	
	0202		4.901,00	1.750,00	1.500,00		5.151,00	
	020211		2.000,00		1.500,00		500,00	
	02021102		2.000,00		1.500,00		500,00	
	020212		1.001,00				1.001,00	
	020213		100,00				100,00	
	020215		100,00				100,00	
	020217	P	1.500,00	1.250,00			2.750,00	
	02021702	P	1.500,00	1.250,00			2.750,00	
	020225	P	200,00	500,00			700,00	
	Total		10.354.227,00	1.038.880,48	680.979,55		10.712.127,93	

(*) NOTAS:
(2) Tipo - campo de identif.
do tipo de alteração:
P se alteração permutativa
M se alteração modificativa

ALTERAÇÕES ORÇAMENTAIS DA DESPESA
MUNICÍPIO DE PONTE DE LIMA

Pág. : 20

PERÍODO : 2021/01/02 2021/12/31 TOTAL DE ALTERAÇÕES PERMUTATIVAS 28 TOTAL DE ALTERAÇÕES MODIFICATIVAS 3 DO ANO CONTABILISTICO DE 2021 (ORÇAMENTO DO ANO : 2021)

Tipo de Visualização : TODAS AS RUBRICAS ORÇAMENTAIS

Desagregar : S

Considerar os anos seguintes :

Euros

Rubricas	Designação	Tipo	Dotações iniciais	Alterações Orçamentais			Dotações corrigidas	Observações
				Inscr./reforços	Dim./anulações	Créditos espec.		
[1]		[2]	[3]	[4]	[5]	[6]	[7]=[3]+[4] +[5]+[6]	[8]
	02022503		100,00				100,00	
	02022509	P	100,00	500,00			600,00	
U003	02	P/M	266.017,00	1.734.479,75	154.773,27		1.845.723,48	
	0201	P/M	266.017,00	1.734.479,75	154.773,27		1.845.723,48	
	020101	P	38.005,00	118.000,00	96.344,27		59.660,73	
	02010101	P	1,00	5.750,00			5.751,00	
	020102	P	20.002,00		8.000,00		12.002,00	
	02010201		1,00				1,00	
	02010202	P	20.001,00		8.000,00		12.001,00	
	020107	P	501,00	100.000,00	88.344,27		12.156,73	
	020108	P	500,00	2.000,00			2.500,00	
	02010801	P	500,00	2.000,00			2.500,00	
	020112		1,00				1,00	
	020115	P	5.000,00	8.500,00			13.500,00	
	020119		500,00				500,00	
	020120		500,00				500,00	
	020121	P	11.000,00	1.750,00			12.750,00	
	02012101	P	11.000,00	1.750,00			12.750,00	
	0202	P/M	228.012,00	1.616.479,75	58.429,00		1.786.062,75	
	020201		101,00				101,00	
	020202		1,00				1,00	
	020203	P	20.000,00	6.500,00			26.500,00	
	020204		1,00				1,00	
	020205	P	1.301,00	1.535,75			2.836,75	
	020206		1,00				1,00	
	020208	P	1,00	16.600,00			16.601,00	
	020209	P	30.001,00		14.530,00		15.471,00	
	020210	P/M	100,00	1.247.500,00			1.247.600,00	
	020211		10.000,00				10.000,00	
	02021101		10.000,00				10.000,00	
	020212	P	4.001,00	350,00			4.351,00	
	020213		1,00				1,00	
	020214	P	15.000,00		14.999,00		1,00	
	020215		500,00				500,00	
	020216		1,00				1,00	
	020217	P	1.000,00	32.730,00			33.730,00	
	02021701	P	1.000,00	32.730,00			33.730,00	
	020218	P	1,00	23.000,00			23.001,00	
	020219	P	10.001,00		9.900,00		101,00	
	020220	P	27.500,00	53.164,00	19.000,00		61.664,00	
	020221		2.500,00				2.500,00	
	020224	P	100.000,00	63.500,00			163.500,00	
	Total		10.614.444,00	2.602.260,23	835.752,82		12.380.951,41	

(*) NOTAS:
 (2) Tipo - campo de identif.
 do tipo de alteração:
 P se alteração permutativa
 M se alteração modificativa

ALTERAÇÕES ORÇAMENTAIS DA DESPESA
MUNICÍPIO DE PONTE DE LIMA

Pág. : 21

PERÍODO : 2021/01/02 2021/12/31 TOTAL DE ALTERAÇÕES PERMUTATIVAS 28 TOTAL DE ALTERAÇÕES MODIFICATIVAS 3 DO ANO CONTABILÍSTICO DE 2021 (ORÇAMENTO DO ANO : 2021)

Tipo de Visualização : TODAS AS RUBRICAS ORÇAMENTAIS

Desagregar : S

Considerar os anos seguintes :

Euros

Rubricas	Designação	Tipo	Dotações iniciais	Alterações Orçamentais			Dotações corrigidas	Observações
				Inscr./reforços	Dim./anulações	Créditos espec.		
[1]		[2]	[3]	[4]	[5]	[6]	[7]=[3]+[4] +[5]+[6]	[8]
	020225		6.000,00	171.600,00			177.600,00	
	02022509		6.000,00	171.600,00			177.600,00	
UI	UNIDADE DE PLANEAMENTO E ORDENAMENTO DO TERRITÓRIO	P/M	53.419,00	49.100,00	61.390,64		41.128,36	
	02		53.419,00	49.100,00	61.390,64		41.128,36	
	0201		11.210,00		9.000,00		2.210,00	
	020101		100,00				100,00	
	020102		10.003,00		9.000,00		1.003,00	
	02010201		1,00				1,00	
	02010202		10.001,00		9.000,00		1.001,00	
	02010299		1,00				1,00	
	020104		1,00				1,00	
	020107		101,00				101,00	
	020108		500,00				500,00	
	02010801		500,00				500,00	
	020112		1,00				1,00	
	020115		1,00				1,00	
	020117		1,00				1,00	
	020119		1,00				1,00	
	020120		1,00				1,00	
	020121		500,00				500,00	
	02012101		500,00				500,00	
	0202		42.209,00	49.100,00	52.390,64		38.918,36	
	020201		100,00				100,00	
	020203		2.000,00		1.500,00		500,00	
	020204		1,00				1,00	
	020205		1.001,00		999,00		2,00	
	020206		1,00				1,00	
	020208		1,00				1,00	
	020209		30.001,00		29.591,64		409,36	
	020210		1,00				1,00	
	020212		1.101,00				1.101,00	
	020213		1,00				1,00	
	020214		500,00				500,00	
	020215		500,00				500,00	
	020217		100,00				100,00	
	02021701		100,00				100,00	
	020219		101,00				101,00	
	020220		5.000,00	40.000,00	19.500,00		25.500,00	
	020221		300,00				300,00	
	020225		1.500,00	9.100,00	800,00		9.800,00	
	02022509		1.500,00	9.100,00	800,00		9.800,00	
U2	DIVISÃO DE ADMINISTRAÇÃO GERAL	P	143.715,00	169.650,54	110.177,00		203.188,54	
	Total		10.673.863,00	2.822.960,23	897.143,46		12.599.679,77	

(*) NOTAS:
 (2) Tipo - campo de identif.
 do tipo de alteração:
 P se alteração permutativa
 M se alteração modificativa

ALTERAÇÕES ORÇAMENTAIS DA DESPESA
MUNICÍPIO DE PONTE DE LIMA

Pág. : 22

PERÍODO : 2021/01/02 2021/12/31 TOTAL DE ALTERAÇÕES PERMUTATIVAS 28 TOTAL DE ALTERAÇÕES MODIFICATIVAS 3 DO ANO CONTABILISTICO DE 2021 (ORÇAMENTO DO ANO : 2021)

Tipo de Visualização : TODAS AS RUBRICAS ORÇAMENTAIS Desagregar : S Considerar os anos seguintes : Euros

Rubricas	Designação	Tipo	Dotações iniciais	Alterações Orçamentais			Dotações corrigidas	Observações
				Inscr./reforços	Dim./anulações	Créditos espec.		
[1]		[2]	[3]	[4]	[5]	[6]	[7]=[3]+[4] +[5]+[6]	[8]
02	AQUISIÇÃO DE BENS E SERVIÇOS	P	143.715,00	169.650,54	110.177,00		203.188,54	
0201	AQUISIÇÃO DE BENS	P	74.406,00	7.605,05	48.497,00		33.514,05	
020101	MATÉRIAS-PRIMAS E SUBSIDIÁRIAS		1,00				1,00	
020102	COMBUSTÍVEIS E LUBRIFICANTES	P	12.302,00	2.005,90	9.999,00		4.308,90	
02010201	GASOLINA		100,00				100,00	
02010202	GASÓLEO	P	2.201,00	2.000,00			4.201,00	
02010299	OUTROS	P	10.001,00	5,90	9.999,00		7,90	
020104	LIMPEZA E HIGIENE		100,00				100,00	
020107	VESTUÁRIO E ARTIGOS PESSOAIS	P	501,00	1.000,00	1.000,00		501,00	
020108	MATERIAL DE ESCRITÓRIO	P	40.000,00	3.599,15	31.000,00		12.599,15	
02010801	MATERIAL DE ESCRITÓRIO	P	40.000,00	3.599,15	31.000,00		12.599,15	
020115	PRÉMIOS, CONDECORAÇÕES E OFERTAS	P	5.000,00		4.999,00		1,00	
020117	FERRAMENTAS E UTENSÍLIOS		1,00				1,00	
020119	ARTIGOS HONORÍFICOS E DE DECORAÇÃO	P	1.500,00		1.499,00		1,00	
020120	MATERIAL DE EDUCAÇÃO, CULTURA E RECREIO		1,00				1,00	
020121	OUTROS BENS	P	15.000,00	1.000,00			16.000,00	
02012101	OUTROS BENS	P	15.000,00	1.000,00			16.000,00	
0202	AQUISIÇÃO DE SERVIÇOS	P	69.309,00	162.045,49	61.680,00		169.674,49	
020201	ENCARGOS DE INSTALAÇÕES		101,00				101,00	
020202	LIMPEZA E HIGIENE		1,00				1,00	
020203	CONSERVAÇÃO DE BENS		2.000,00				2.000,00	
020204	LOCAÇÃO DE EDIFÍCIOS		1,00				1,00	
020205	LOCAÇÃO DE MATERIAL DE INFORMÁTICA	P	5.001,00	11.265,49	4.480,00		11.786,49	
020206	LOCAÇÃO DE MATERIAL DE TRANSPORTE		1,00				1,00	
020208	LOCAÇÃO DE OUTROS BENS		1,00				1,00	
020209	COMUNICAÇÕES	P	15.001,00	27.000,00	1.400,00		40.601,00	
020210	TRANSPORTES		1.000,00				1.000,00	
020212	SEGUROS	P	1.101,00	70,00			1.171,00	
020214	ESTUDOS, PARCERES, PROJECTOS E CONSULTADORIA	P	5.000,00		4.999,00		1,00	
020215	FORMAÇÃO	P	500,00	3.250,00			3.750,00	
020217	PUBLICIDADE	P	5.000,00		4.500,00		500,00	
02021701	PUBLICIDADE	P	5.000,00		4.500,00		500,00	
020218	VIGILÂNCIA E SEGURANÇA		500,00				500,00	
020219	ASSISTÊNCIA TÉCNICA	P	11.000,00	1.000,00	9.100,00		2.900,00	
020220	OUTROS TRABALHOS ESPECIALIZADOS	P	20.000,00	25.000,00	35.801,00		9.199,00	
020221	UTILIZAÇÃO DE INFRA-ESTRUTURAS DE TRANSPORTES		1,00				1,00	
020225	OUTROS SERVIÇOS	P	3.100,00	94.460,00	1.400,00		96.160,00	
02022509	OUTROS SERVIÇOS	P	3.100,00	94.460,00	1.400,00		96.160,00	
U3	DIVISÃO DE OBRAS E URBANISMO	P	55.315,00	69.671,50	4.709,00		120.277,50	
02	AQUISIÇÃO DE BENS E SERVIÇOS	P	55.315,00	69.671,50	4.709,00		120.277,50	
0201	AQUISIÇÃO DE BENS	P	7.108,00	500,00	1.300,00		6.308,00	
020101	MATÉRIAS-PRIMAS E SUBSIDIÁRIAS		1,00				1,00	
020102	COMBUSTÍVEIS E LUBRIFICANTES	P	5.003,00		1.000,00		4.003,00	
	Total		10.817.579,00	2.992.610,77	1.007.320,46		12.802.869,31	

(*) NOTAS:
(2) Tipo - campo de identif. do tipo de alteração:
P se alteração permutativa
M se alteração modificativa

ALTERAÇÕES ORÇAMENTAIS DA DESPESA
MUNICÍPIO DE PONTE DE LIMA

Pág. : 23

PERÍODO : 2021/01/02 2021/12/31 TOTAL DE ALTERAÇÕES PERMUTATIVAS 28 TOTAL DE ALTERAÇÕES MODIFICATIVAS 3 DO ANO CONTABILISTICO DE 2021 (ORÇAMENTO DO ANO : 2021)

Tipo de Visualização : TODAS AS RUBRICAS ORÇAMENTAIS

Desagregar : S

Considerar os anos seguintes :

Euros

Rubricas	Designação	Tipo	Dotações iniciais	Alterações Orçamentais			Dotações corrigidas	Observações
				Inscr./reforços	Dim./anulações	Créditos espec.		
[1]	[2]	[3]	[4]	[5]	[6]	[7]=[3]+[4] +[5]+[6]	[8]	
02010201	GASOLINA		1,00				1,00	
02010202	GASÓLEO	P	5.001,00		1.000,00		4.001,00	
02010299	OUTROS		1,00				1,00	
020107	VESTUÁRIO E ARTIGOS PESSOAIS	P	101,00	500,00	300,00		301,00	
020108	MATERIAL DE ESCRITÓRIO		1.500,00				1.500,00	
02010801	MATERIAL DE ESCRITÓRIO		1.500,00				1.500,00	
020112	MATERIAL DE TRANSPORTE- PEÇAS		1,00				1,00	
020119	ARTIGOS HONORÍFICOS E DE DECORAÇÃO		1,00				1,00	
020120	MATERIAL DE EDUCAÇÃO, CULTURA E RECREIO		1,00				1,00	
020121	OUTROS BENS		500,00				500,00	
02012101	OUTROS BENS		500,00				500,00	
0202	AQUISIÇÃO DE SERVIÇOS	P	48.207,00	69.171,50	3.409,00		113.969,50	
020201	ENCARGOS DE INSTALAÇÕES		40.000,00				40.000,00	
020203	CONSERVAÇÃO DE BENS	P	1.000,00	500,00			1.500,00	
020204	LOCAÇÃO DE EDIFÍCIOS		1,00				1,00	
020205	LOCAÇÃO DE MATERIAL DE INFORMÁTICA	P	1.400,00	3.071,50	1.250,00		3.221,50	
020206	LOCAÇÃO DE MATERIAL DE TRANSPORTE		1,00				1,00	
020208	LOCAÇÃO DE OUTROS BENS		1,00				1,00	
020209	COMUNICAÇÕES		501,00				501,00	
020210	TRANSPORTES		1,00				1,00	
020212	SEGUROS		1.100,00				1.100,00	
020214	ESTUDOS, PARCERES, PROJECTOS E CONSULTADORIA		1,00				1,00	
020215	FORMAÇÃO	P	500,00	65.000,00			65.500,00	
020217	PUBLICIDADE	P	500,00	500,00			1.000,00	
02021701	PUBLICIDADE	P	500,00	500,00			1.000,00	
020218	VIGILÂNCIA E SEGURANÇA		1,00				1,00	
020219	ASSISTÊNCIA TÉCNICA		100,00				100,00	
020220	OUTROS TRABALHOS ESPECIALIZADOS	P	1.500,00		1.499,00		1,00	
020221	UTILIZAÇÃO DE INFRA-ESTRUTURAS DE TRANSPORTES		100,00				100,00	
020225	OUTROS SERVIÇOS	P	1.500,00	100,00	660,00		940,00	
02022509	OUTROS SERVIÇOS	P	1.500,00	100,00	660,00		940,00	
U4	DIVISÃO DE SERVIÇOS URBANOS	P	1.335.776,00	1.951.091,93	432.561,39		2.854.306,54	
02	AQUISIÇÃO DE BENS E SERVIÇOS	P	1.335.776,00	1.951.091,93	432.561,39		2.854.306,54	
0201	AQUISIÇÃO DE BENS	P	413.473,00	95.949,70	241.970,39		267.452,31	
020101	MATÉRIAS-PRIMAS E SUBSIDIÁRIAS	P	92.268,00	60.000,00	76.999,00		75.269,00	
020102	COMBUSTÍVEIS E LUBRIFICANTES	P	220.000,00	2.150,00	139.971,39		82.178,61	
02010201	GASOLINA	P	15.000,00	1.100,00			16.100,00	
02010202	GASÓLEO	P	200.000,00		134.972,39		65.027,61	
02010299	OUTROS	P	5.000,00	1.050,00	4.999,00		1.051,00	
020103	MUNIÇÕES, EXPLOSIVOS E ARTIFÍCIOS		1,00				1,00	
020104	LIMPEZA E HIGIENE		1,00				1,00	
020107	VESTUÁRIO E ARTIGOS PESSOAIS	P	50.000,00	6.397,91	25.000,00		31.397,91	
020108	MATERIAL DE ESCRITÓRIO	P	1.000,00	1.318,23			2.318,23	
	Total		11.235.163,00	3.130.830,18	1.253.999,85		13.111.993,33	

(*) NOTAS:
(2) Tipo - campo de identif.
do tipo de alteração:
P se alteração permutativa
M se alteração modificativa

ALTERAÇÕES ORÇAMENTAIS DA DESPESA
MUNICÍPIO DE PONTE DE LIMA

Pág. : 24

PERÍODO : 2021/01/02 2021/12/31 TOTAL DE ALTERAÇÕES PERMUTATIVAS 28 TOTAL DE ALTERAÇÕES MODIFICATIVAS 3 DO ANO CONTABILISTICO DE 2021 (ORÇAMENTO DO ANO : 2021)

Tipo de Visualização : TODAS AS RUBRICAS ORÇAMENTAIS

Desagregar : S

Considerar os anos seguintes :

Euros

Rubricas	Designação	Tipo	Dotações iniciais	Alterações Orçamentais			Dotações corrigidas	Observações
				Inscr./reforços	Dim./anulações	Créditos espec.		
[1]	[2]	[3]	[4]	[5]	[6]	[7]=[3]+[4] +[5]+[6]	[8]	
02010801	MATERIAL DE ESCRITÓRIO	P	1.000,00	1.318,23			2.318,23	
020112	MATERIAL DE TRANSPORTE- PEÇAS		1,00				1,00	
020115	PRÉMIOS, CONDECORAÇÕES E OFERTAS	P	100,00	540,00			640,00	
020117	FERRAMENTAS E UTENSÍLIOS		100,00				100,00	
020119	ARTIGOS HONORÍFICOS E DE DECORAÇÃO		1,00				1,00	
020120	MATERIAL DE EDUCAÇÃO, CULTURA E RECREIO		1,00				1,00	
020121	OUTROS BENS	P	50.000,00	25.543,56			75.543,56	
02012101	OUTROS BENS	P	50.000,00	25.543,56			75.543,56	
0202	AQUISIÇÃO DE SERVIÇOS	P	922.303,00	1.855.142,23	190.591,00		2.586.854,23	
020201	ENCARGOS DE INSTALAÇÕES	P	200.000,00	37.500,00	5.900,00		231.600,00	
020203	CONSERVAÇÃO DE BENS	P	80.000,00	379.606,59			459.606,59	
020204	LOCAÇÃO DE EDIFÍCIOS		1,00				1,00	
020205	LOCAÇÃO DE MATERIAL DE INFORMÁTICA	P	2.200,00	4.827,78	1.970,00		5.057,78	
020206	LOCAÇÃO DE MATERIAL DE TRANSPORTE	P	1,00	60.649,10	8.000,00		52.650,10	
020208	LOCAÇÃO DE OUTROS BENS	P	5.000,00	3.222,51	1.500,00		6.722,51	
020209	COMUNICAÇÕES	P	35.000,00	300,00	34.999,00		301,00	
020210	TRANSPORTES	P	100,00	186,25			286,25	
020212	SEGUROS	P	95.000,00		5.000,00		90.000,00	
020214	ESTUDOS, PARCERES, PROJECTOS E CONSULTADORIA	P	65.000,00		24.000,00		41.000,00	
020215	FORMAÇÃO	P	1.000,00	1.250,00			2.250,00	
020216	SEMINÁRIOS, EXPOSIÇÕES E SIMILARES		1,00				1,00	
020217	PUBLICIDADE	P	1.500,00	2.250,00			3.750,00	
02021701	PUBLICIDADE	P	1.500,00	2.250,00			3.750,00	
020218	VIGILÂNCIA E SEGURANÇA	P	20.000,00		19.999,00		1,00	
020219	ASSISTÊNCIA TÉCNICA	P	6.000,00	50.200,00	27.757,00		28.443,00	
020220	OUTROS TRABALHOS ESPECIALIZADOS	P	40.000,00		30.000,00		10.000,00	
020221	UTILIZAÇÃO DE INFRA-ESTRUTURAS DE TRANSPORTES	P	500,00	2.000,00			2.500,00	
020225	OUTROS SERVIÇOS	P	371.000,00	1.313.150,00	31.466,00		1.652.684,00	
02022501	ENERGIA ELÉCTRICA DE ILUMINAÇÃO PUBLICA	P	210.000,00	760.000,00			970.000,00	
02022509	OUTROS SERVIÇOS	P	161.000,00	553.150,00	31.466,00		682.684,00	
U5	DIVISÃO DE EDUCAÇÃO E CULTURA	P/M	1.723.342,00	3.262.201,97	808.422,00		4.177.121,97	
02	AQUISIÇÃO DE BENS E SERVIÇOS	P/M	1.723.342,00	3.262.201,97	808.422,00		4.177.121,97	
0201	AQUISIÇÃO DE BENS	P	205.806,00	348.652,15	79.873,00		474.585,15	
020101	MATÉRIAS-PRIMAS E SUBSIDIÁRIAS	P	15.001,00	118.040,00			133.041,00	
020102	COMBUSTÍVEIS E LUBRIFICANTES	P	135.001,00	88.572,15	74.000,00		149.573,15	
02010201	GASOLINA		1,00				1,00	
02010202	GASÓLEO	P	35.000,00		19.000,00		16.000,00	
02010299	OUTROS	P	100.000,00	88.572,15	55.000,00		133.572,15	
020103	MUNIÇÕES, EXPLOSIVOS E ARTIFÍCIOS		1,00				1,00	
020104	LIMPEZA E HIGIENE		100,00				100,00	
020107	VESTUÁRIO E ARTIGOS PESSOAIS	P	601,00	13.500,00	5.499,00		8.602,00	
020108	MATERIAL DE ESCRITÓRIO	P	10.000,00	3.290,00			13.290,00	
Total			12.359.373,00	5.233.486,35	1.524.089,85		16.068.769,50	(*) NOTAS: (2) Tipo - campo de identif. do tipo de alteração: P se alteração permutativa M se alteração modificativa

ALTERAÇÕES ORÇAMENTAIS DA DESPESA
MUNICÍPIO DE PONTE DE LIMA

Pág. : 25

PERÍODO : 2021/01/02 2021/12/31 TOTAL DE ALTERAÇÕES PERMUTATIVAS 28 TOTAL DE ALTERAÇÕES MODIFICATIVAS 3 DO ANO CONTABILÍSTICO DE 2021 (ORÇAMENTO DO ANO : 2021)

Tipo de Visualização : TODAS AS RUBRICAS ORÇAMENTAIS

Desagregar : S

Considerar os anos seguintes :

Euros

Rubricas	Designação	Tipo	Dotações iniciais	Alterações Orçamentais			Dotações corrigidas	Observações
				Inscr./reforços	Dim./anulações	Créditos espec.		
[1]		[2]	[3]	[4]	[5]	[6]	[7]=[3]+[4] +[5]+[6]	[8]
02010801	MATERIAL DE ESCRITÓRIO	P	10.000,00	3.290,00			13.290,00	
020112	MATERIAL DE TRANSPORTE- PEÇAS		1,00				1,00	
020115	PRÉMIOS, CONDECORAÇÕES E OFERTAS	P	10.000,00	3.250,00			13.250,00	
020117	FERRAMENTAS E UTENSÍLIOS		100,00				100,00	
020119	ARTIGOS HONORÍFICOS E DE DECORAÇÃO	P	1,00	500,00			501,00	
020120	MATERIAL DE EDUCAÇÃO, CULTURA E RECREIO	P	20.000,00	15.000,00			35.000,00	
020121	OUTROS BENS	P	15.000,00	106.500,00	374,00		121.126,00	
02012101	OUTROS BENS	P	15.000,00	106.500,00	374,00		121.126,00	
0202	AQUISIÇÃO DE SERVIÇOS	P/M	1.517.536,00	2.913.549,82	728.549,00		3.702.536,82	
020201	ENCARGOS DE INSTALAÇÕES	P	300.100,00	148.500,00	18.800,00		429.800,00	
020202	LIMPEZA E HIGIENE		1,00				1,00	
020203	CONSERVAÇÃO DE BENS	P	40.002,00	213.322,00			253.324,00	
020204	LOCAÇÃO DE EDIFÍCIOS	P	15.000,00	12.500,00			27.500,00	
020205	LOCAÇÃO DE MATERIAL DE INFORMÁTICA	P	11.000,00	23.412,51	7.550,00		26.862,51	
020206	LOCAÇÃO DE MATERIAL DE TRANSPORTE	P	300,00	1.500,00			1.800,00	
020208	LOCAÇÃO DE OUTROS BENS	P	100.000,00	66.172,85	30.000,00		136.172,85	
020209	COMUNICAÇÕES	P	5.000,00	8.000,00	5.000,00		8.000,00	
020210	TRANSPORTES	P/M	500.500,00	745.213,51	500.499,00		745.214,51	
020212	SEGUROS	P	50.000,00	3.500,00			53.500,00	
020213	DESLOCAÇÕES E ESTADAS		100,00				100,00	
020214	ESTUDOS, PARCERES, PROJECTOS E CONSULTADORIA	P	3.301,00	19.760,00	5.000,00		18.061,00	
020215	FORMAÇÃO	P	5.000,00	150,00	2.200,00		2.950,00	
020216	SEMINÁRIOS, EXPOSIÇÕES E SIMILARES		1,00				1,00	
020217	PUBLICIDADE	P	51.501,00	40.000,00	6.000,00		85.501,00	
02021701	PUBLICIDADE	P	51.501,00	40.000,00	6.000,00		85.501,00	
020218	VIGILÂNCIA E SEGURANÇA	P	75.628,00	47.500,00			123.128,00	
020219	ASSISTÊNCIA TÉCNICA	P	26.000,00	65.991,50	4.000,00		87.991,50	
020220	OUTROS TRABALHOS ESPECIALIZADOS	P/M	80.000,00	298.593,23	99.500,00		279.093,23	
020221	UTILIZAÇÃO DE INFRA-ESTRUTURAS DE TRANSPORTES	P	200,00	2.000,00			2.200,00	
020225	OUTROS SERVIÇOS	P/M	253.902,00	1.217.434,22	50.000,00		1.421.336,22	
02022509	OUTROS SERVIÇOS	P/M	253.902,00	1.217.434,22	50.000,00		1.421.336,22	
U6	DIVISÃO DE ESTUDOS E PROJETOS	P	29.420,00	28.896,16	17.548,00		40.768,16	
02	AQUISIÇÃO DE BENS E SERVIÇOS	P	29.420,00	28.896,16	17.548,00		40.768,16	
0201	AQUISIÇÃO DE BENS	P	6.710,00	3.519,99	599,00		9.630,99	
020101	MATÉRIAS-PRIMAS E SUBSIDIÁRIAS		100,00				100,00	
020102	COMBUSTÍVEIS E LUBRIFICANTES	P	5.503,00	2.500,00			8.003,00	
02010201	GASOLINA		1,00				1,00	
02010202	GASÓLEO	P	5.501,00	2.500,00			8.001,00	
02010299	OUTROS		1,00				1,00	
020104	LIMPEZA E HIGIENE		1,00				1,00	
020107	VESTUÁRIO E ARTIGOS PESSOAIS	P	101,00	519,99	599,00		21,99	
020108	MATERIAL DE ESCRITÓRIO	P	500,00	400,00			900,00	
02010801	MATERIAL DE ESCRITÓRIO	P	500,00	400,00			900,00	
	Total		13.938.216,00	8.278.996,16	2.253.611,85		19.963.600,31	(*) NOTAS: (2) Tipo - campo de identif. do tipo de alteração: P se alteração permutativa M se alteração modificativa

ALTERAÇÕES ORÇAMENTAIS DA DESPESA
MUNICÍPIO DE PONTE DE LIMA

Pág. : 26

PERÍODO : 2021/01/02 2021/12/31 TOTAL DE ALTERAÇÕES PERMUTATIVAS 28 TOTAL DE ALTERAÇÕES MODIFICATIVAS 3 DO ANO CONTABILISTICO DE 2021 (ORÇAMENTO DO ANO : 2021)

Tipo de Visualização : TODAS AS RUBRICAS ORÇAMENTAIS

Desagregar : S

Considerar os anos seguintes :

Euros

Rubricas	Designação	Tipo	Dotações iniciais	Alterações Orçamentais			Dotações corrigidas	Observações
				Inscr./reforços	Dim./anulações	Créditos espec.		
[1]		[2]	[3]	[4]	[5]	[6]	[7]=[3]+[4] +[5]+[6]	[8]
020112	MATERIAL DE TRANSPORTE- PEÇAS		1,00				1,00	
020115	PRÉMIOS, CONDECORAÇÕES E OFERTAS		1,00				1,00	
020117	FERRAMENTAS E UTENSÍLIOS		1,00				1,00	
020119	ARTIGOS HONORÍFICOS E DE DECORAÇÃO		1,00				1,00	
020120	MATERIAL DE EDUCAÇÃO, CULTURA E RECREIO	P	1,00	100,00			101,00	
020121	OUTROS BENS		500,00				500,00	
02012101	OUTROS BENS		500,00				500,00	
0202	AQUISIÇÃO DE SERVIÇOS	P	22.710,00	25.376,17	16.949,00		31.137,17	
020201	ENCARGOS DE INSTALAÇÕES		101,00				101,00	
020203	CONSERVAÇÃO DE BENS	P	2.000,00	600,00			2.600,00	
020204	LOCAÇÃO DE EDIFÍCIOS		1,00				1,00	
020205	LOCAÇÃO DE MATERIAL DE INFORMÁTICA	P	1.101,00	9.000,00	6.650,00		3.451,00	
020206	LOCAÇÃO DE MATERIAL DE TRANSPORTE		1,00				1,00	
020208	LOCAÇÃO DE OUTROS BENS		1,00				1,00	
020209	COMUNICAÇÕES	P	5.001,00		4.999,00		2,00	
020210	TRANSPORTES		1,00				1,00	
020212	SEGUROS		1.101,00				1.101,00	
020213	DESLOCAÇÕES E ESTADAS		1,00				1,00	
020214	ESTUDOS, PARCERES, PROJECTOS E CONSULTADORIA	P	500,00	6.150,00			6.650,00	
020215	FORMAÇÃO	P	500,00	2.000,00			2.500,00	
020217	PUBLICIDADE	P	100,00	126,17			226,17	
02021701	PUBLICIDADE	P	100,00	126,17			226,17	
020219	ASSISTÊNCIA TÉCNICA		501,00				501,00	
020220	OUTROS TRABALHOS ESPECIALIZADOS	P	5.000,00		4.300,00		700,00	
020221	UTILIZAÇÃO DE INFRA-ESTRUTURAS DE TRANSPORTES		300,00				300,00	
020225	OUTROS SERVIÇOS	P	6.500,00	7.500,00	1.000,00		13.000,00	
02022509	OUTROS SERVIÇOS	P	6.500,00	7.500,00	1.000,00		13.000,00	
U7	UNIDADE DE ESTRATÉGIA E MODERNIZ. ADMINISTRATIVA	P	91.968,00	80.965,93	25.589,00		147.344,93	
02	AQUISIÇÃO DE BENS E SERVIÇOS	P	91.968,00	80.965,93	25.589,00		147.344,93	
0201	AQUISIÇÃO DE BENS	P	4.207,00	2.500,00	599,00		6.108,00	
020101	MATÉRIAS-PRIMAS E SUBSIDIÁRIAS		500,00				500,00	
020102	COMBUSTÍVEIS E LUBRIFICANTES		1.102,00				1.102,00	
02010201	GASOLINA		1,00				1,00	
02010202	GASÓLEO		1.001,00				1.001,00	
02010299	OUTROS		100,00				100,00	
020104	LIMPEZA E HIGIENE		1,00				1,00	
020107	VESTUÁRIO E ARTIGOS PESSOAIS	P	101,00	500,00	599,00		2,00	
020108	MATERIAL DE ESCRITÓRIO	P	1.000,00	2.000,00			3.000,00	
02010801	MATERIAL DE ESCRITÓRIO	P	1.000,00	2.000,00			3.000,00	
020112	MATERIAL DE TRANSPORTE- PEÇAS		1,00				1,00	
020115	PRÉMIOS, CONDECORAÇÕES E OFERTAS		500,00				500,00	
020117	FERRAMENTAS E UTENSÍLIOS		1,00				1,00	
	Total		13.964.637,00	8.306.972,33	2.271.159,85		20.000.449,48	

(*) NOTAS:
(2) Tipo - campo de identif. do tipo de alteração:
P se alteração permutativa
M se alteração modificativa

ALTERAÇÕES ORÇAMENTAIS DA DESPESA
MUNICÍPIO DE PONTE DE LIMA

Pág. : 27

PERÍODO : 2021/01/02 2021/12/31 TOTAL DE ALTERAÇÕES PERMUTATIVAS 28 TOTAL DE ALTERAÇÕES MODIFICATIVAS 3 DO ANO CONTABILISTICO DE 2021 (ORÇAMENTO DO ANO : 2021)

Tipo de Visualização : TODAS AS RUBRICAS ORÇAMENTAIS Desagregar : S Considerar os anos seguintes : Euros

Rubricas	Designação	Tipo	Dotações iniciais	Alterações Orçamentais			Dotações corrigidas	Observações
				Inscr./reforços	Dím./anulações	Créditos espec.		
[1]		[2]	[3]	[4]	[5]	[6]	[7]=[3]+[4] +[5]+[6]	[8]
020119	ARTIGOS HONORÍFICOS E DE DECORAÇÃO		1,00				1,00	
020120	MATERIAL DE EDUCAÇÃO, CULTURA E RECREIO		500,00				500,00	
020121	OUTROS BENS		500,00				500,00	
02012101	OUTROS BENS		500,00				500,00	
0202	AQUISIÇÃO DE SERVIÇOS	P	87.761,00	78.465,93	24.990,00		141.236,93	
020201	ENCARGOS DE INSTALAÇÕES		101,00				101,00	
020202	LIMPEZA E HIGIENE		1,00				1,00	
020203	CONSERVAÇÃO DE BENS		1.000,00				1.000,00	
020204	LOCAÇÃO DE EDIFÍCIOS		1,00				1,00	
020205	LOCAÇÃO DE MATERIAL DE INFORMÁTICA	P	1.701,00	6.446,30	1.390,00		6.757,30	
020206	LOCAÇÃO DE MATERIAL DE TRANSPORTE		1,00				1,00	
020208	LOCAÇÃO DE OUTROS BENS		1,00				1,00	
020209	COMUNICAÇÕES	P	5.001,00		4.500,00		501,00	
020210	TRANSPORTES		1,00				1,00	
020212	SEGUROS		1.101,00				1.101,00	
020214	ESTUDOS, PARCERES, PROJECTOS E CONSULTADORIA	P	500,00	971,70			1.471,70	
020215	FORMAÇÃO	P	500,00	500,00			1.000,00	
020216	SEMINÁRIOS, EXPOSIÇÕES E SIMILARES		1,00				1,00	
020217	PUBLICIDADE		500,00				500,00	
02021701	PUBLICIDADE		500,00				500,00	
020218	VIGILÂNCIA E SEGURANÇA		1,00				1,00	
020219	ASSISTÊNCIA TÉCNICA	P	60.500,00	4.497,30	18.000,00		46.997,30	
020220	OUTROS TRABALHOS ESPECIALIZADOS		5.000,00				5.000,00	
020221	UTILIZAÇÃO DE INFRA-ESTRUTURAS DE TRANSPORTES		50,00				50,00	
020225	OUTROS SERVIÇOS	P	11.800,00	66.050,63	1.100,00		76.750,63	
02022509	OUTROS SERVIÇOS	P	11.800,00	66.050,63	1.100,00		76.750,63	
U8	DIVISÃO DE AMBIENTE E ESPAÇOS VERDES	P	549.813,00	885.688,57	321.784,47		1.113.717,10	
02	AQUISIÇÃO DE BENS E SERVIÇOS	P	549.813,00	885.688,57	321.784,47		1.113.717,10	
0201	AQUISIÇÃO DE BENS	P	61.604,00	227.480,00	45.058,47		244.025,53	
020101	MATÉRIAS-PRIMAS E SUBSIDIÁRIAS	P	10.000,00	28.250,00			38.250,00	
020102	COMBUSTÍVEIS E LUBRIFICANTES	P	23.002,00	154.900,00	37.058,47		140.843,53	
02010201	GASOLINA		1.000,00				1.000,00	
02010202	GASÓLEO	P	20.001,00	148.250,00	37.058,47		131.192,53	
02010299	OUTROS	P	2.001,00	6.650,00			8.651,00	
020104	LIMPEZA E HIGIENE		100,00				100,00	
020107	VESTUÁRIO E ARTIGOS PESSOAIS	P	701,00	21.000,00	8.000,00		13.701,00	
020108	MATERIAL DE ESCRITÓRIO	P	1.000,00	2.500,00			3.500,00	
02010801	MATERIAL DE ESCRITÓRIO	P	1.000,00	2.500,00			3.500,00	
020112	MATERIAL DE TRANSPORTE- PEÇAS		1,00				1,00	
020115	PRÉMIOS, CONDECORAÇÕES E OFERTAS		1.000,00				1.000,00	
020117	FERRAMENTAS E UTENSÍLIOS		200,00				200,00	
020119	ARTIGOS HONORÍFICOS E DE DECORAÇÃO		100,00				100,00	
	Total		14.089.503,00	8.592.088,26	2.341.208,32		20.340.382,94	

(*) NOTAS:
(2) Tipo - campo de identif.
do tipo de alteração:
P se alteração permutativa
M se alteração modificativa

ALTERAÇÕES ORÇAMENTAIS DA DESPESA
MUNICÍPIO DE PONTE DE LIMA

Pág. : 28

PERÍODO : 2021/01/02 2021/12/31 TOTAL DE ALTERAÇÕES PERMUTATIVAS 28 TOTAL DE ALTERAÇÕES MODIFICATIVAS 3 DO ANO CONTABILISTICO DE 2021 (ORÇAMENTO DO ANO : 2021)

Tipo de Visualização : TODAS AS RUBRICAS ORÇAMENTAIS Desagregar : S Considerar os anos seguintes : Euros

Rubricas [1]	Designação	Tipo [2]	Dotações iniciais [3]	Alterações Orçamentais			Dotações corrigidas [7]=[3]+[4] +[5]+[6]	Observações [8]
				Inscr./reforços [4]	Dim./anulações [5]	Créditos espec. [6]		
020120	MATERIAL DE EDUCAÇÃO, CULTURA E RECREIO		500,00				500,00	
020121	OUTROS BENS	P	25.000,00	20.830,00			45.830,00	
02012101	OUTROS BENS	P	25.000,00	20.830,00			45.830,00	
0202	AQUISIÇÃO DE SERVIÇOS	P	488.209,00	658.208,57	276.726,00		869.691,57	
020201	ENCARGOS DE INSTALAÇÕES	P	15.001,00	30.000,00			45.001,00	
020203	CONSERVAÇÃO DE BENS	P	10.000,00	86.250,00			96.250,00	
020204	LOCAÇÃO DE EDIFÍCIOS		1,00				1,00	
020205	LOCAÇÃO DE MATERIAL DE INFORMÁTICA	P	2.001,00	3.071,50	1.850,00		3.222,50	
020206	LOCAÇÃO DE MATERIAL DE TRANSPORTE	P	1,00	74.000,00	71.000,00		3.001,00	
020208	LOCAÇÃO DE OUTROS BENS	P	5.000,00	5.722,51			10.722,51	
020209	COMUNICAÇÕES	P	5.001,00		4.500,00		501,00	
020210	TRANSPORTES	P	500,00	200,00			700,00	
020212	SEGUROS	P	15.001,00	1.000,00			16.001,00	
020214	ESTUDOS, PARCERES, PROJECTOS E CONSULTADORIA	P	100,00	20.000,00			20.100,00	
020215	FORMAÇÃO	P	900,00	1.250,00			2.150,00	
020216	SEMINÁRIOS, EXPOSIÇÕES E SIMILARES		100,00				100,00	
020217	PUBLICIDADE		1.000,00				1.000,00	
02021701	PUBLICIDADE		1.000,00				1.000,00	
020218	VIGILÂNCIA E SEGURANÇA	P	1,00	5.231,09			5.232,09	
020219	ASSISTÊNCIA TÉCNICA		10.001,00				10.001,00	
020220	OUTROS TRABALHOS ESPECIALIZADOS	P	30.000,00	4.867,86			34.867,86	
020221	UTILIZAÇÃO DE INFRA-ESTRUTURAS DE TRANSPORTES		500,00				500,00	
020225	OUTROS SERVIÇOS	P	393.101,00	426.615,61	199.376,00		620.340,61	
02022502	RECOLHA/TRATAMENTO DE RESÍDUOS SÓLIDOS	P	300.001,00		199.376,00		100.625,00	
02022509	OUTROS SERVIÇOS	P	93.100,00	426.615,61			519.715,61	
U9	UNIDADE FINANCEIRA E PATRIMONIAL	P	259.815,00	10.100,00	180.514,00		89.401,00	
02	AQUISIÇÃO DE BENS E SERVIÇOS	P	259.815,00	10.100,00	180.514,00		89.401,00	
0201	AQUISIÇÃO DE BENS	P	73.206,00	9.600,00	23.544,00		59.262,00	
020101	MATÉRIAS-PRIMAS E SUBSIDIÁRIAS		1,00				1,00	
020102	COMBUSTÍVEIS E LUBRIFICANTES	P	11.102,00	1.500,00	9.999,00		2.603,00	
02010201	GASOLINA		100,00				100,00	
02010202	GASÓLEO	P	10.001,00		9.999,00		2,00	
02010299	OUTROS	P	1.001,00	1.500,00			2.501,00	
020104	LIMPEZA E HIGIENE		100,00				100,00	
020107	VESTUÁRIO E ARTIGOS PESSOAIS	P	501,00	5.600,00			6.101,00	
020108	MATERIAL DE ESCRITÓRIO	P	40.000,00		11.545,00		28.455,00	
02010801	MATERIAL DE ESCRITÓRIO	P	40.000,00		11.545,00		28.455,00	
020115	PRÉMIOS, CONDECORAÇÕES E OFERTAS	P	5.000,00		2.000,00		3.000,00	
020117	FERRAMENTAS E UTENSÍLIOS		1,00				1,00	
020119	ARTIGOS HONORÍFICOS E DE DECORAÇÃO		1.500,00				1.500,00	
020120	MATERIAL DE EDUCAÇÃO, CULTURA E RECREIO		1,00				1,00	
Total			14.661.418,00	9.278.226,83	2.641.478,32		21.298.166,51	(*) NOTAS:

(2) Tipo - campo de identif. do tipo de alteração:
P se alteração permutativa
M se alteração modificativa

ALTERAÇÕES ORÇAMENTAIS DA DESPESA
MUNICÍPIO DE PONTE DE LIMA

Pág. : 29

PERÍODO : 2021/01/02 2021/12/31 TOTAL DE ALTERAÇÕES PERMUTATIVAS 28 TOTAL DE ALTERAÇÕES MODIFICATIVAS 3 DO ANO CONTABILISTICO DE 2021 (ORÇAMENTO DO ANO : 2021)

Tipo de Visualização : TODAS AS RUBRICAS ORÇAMENTAIS

Desagregar : S

Considerar os anos seguintes :

Euros

Rubricas	Designação	Tipo	Dotações iniciais	Alterações Orçamentais			Dotações corrigidas	Observações
				Inscr./reforços	Dim./anulações	Créditos espec.		
[1]		[2]	[3]	[4]	[5]	[6]	[7]=[3]+[4] +[5]+[6]	[8]
020121	OUTROS BENS	P	15.000,00	2.500,00			17.500,00	
02012101	OUTROS BENS	P	15.000,00	2.500,00			17.500,00	
0202	AQUISIÇÃO DE SERVIÇOS	P	186.609,00	500,00	156.970,00		30.139,00	
020201	ENCARGOS DE INSTALAÇÕES	P	10.001,00		9.999,00		2,00	
020202	LIMPEZA E HIGIENE		1,00				1,00	
020203	CONSERVAÇÃO DE BENS		2.000,00				2.000,00	
020204	LOCAÇÃO DE EDIFÍCIOS		1,00				1,00	
020205	LOCAÇÃO DE MATERIAL DE INFORMÁTICA	P	1.001,00		999,00		2,00	
020206	LOCAÇÃO DE MATERIAL DE TRANSPORTE		1,00				1,00	
020208	LOCAÇÃO DE OUTROS BENS		1,00				1,00	
020209	COMUNICAÇÕES	P	10.001,00		9.999,00		2,00	
020210	TRANSPORTES	P	1.000,00	500,00			1.500,00	
020212	SEGUROS		1.101,00				1.101,00	
020214	ESTUDOS, PARCERES, PROJECTOS E CONSULTADORIA	P	5.000,00		3.000,00		2.000,00	
020215	FORMAÇÃO		500,00				500,00	
020217	PUBLICIDADE	P	5.000,00		2.000,00		3.000,00	
02021701	PUBLICIDADE	P	5.000,00		2.000,00		3.000,00	
020219	ASSISTÊNCIA TÉCNICA	P	50.000,00		42.943,00		7.057,00	
020220	OUTROS TRABALHOS ESPECIALIZADOS	P	80.000,00		72.430,00		7.570,00	
020221	UTILIZAÇÃO DE INFRA-ESTRUTURAS DE TRANSPORTES		1,00				1,00	
020225	OUTROS SERVIÇOS	P	21.000,00		15.600,00		5.400,00	
02022509	OUTROS SERVIÇOS	P	21.000,00		15.600,00		5.400,00	
D3	Juros e outros encargos	P	3.505,00	2.500,00			6.005,00	
U0	ADMINISTRAÇÃO AUTARQUICA	P	3.505,00	2.500,00			6.005,00	
U001	OPERAÇÕES FINANCEIRAS	P	3.502,00	2.500,00			6.002,00	
03	JUROS E OUTROS ENCARGOS	P	3.502,00	2.500,00			6.002,00	
0301	JUROS DA DÍVIDA PÚBLICA		2.502,00				2.502,00	
030103	SOCIEDADES FINANCEIRAS- BANCOS E OUTRAS INSTITUIÇÕES FINANCEIRAS		2.000,00				2.000,00	
03010302	EMPRÉSTIMOS DE MÉDIO E LONGO PRAZO		2.000,00				2.000,00	
030106	ADMINISTRAÇÃO PÚBLICA CENTRAL- SERVIÇOS E FUNDOS AUTÓNOMOS		502,00				502,00	
03010601	EMPRÉSTIMOS A MÉDIO E LONGO PRAZO		502,00				502,00	
0306	OUTROS ENCARGOS FINANCEIROS	P	1.000,00	2.500,00			3.500,00	
030601	OUTROS ENCARGOS FINANCEIROS	P	1.000,00	2.500,00			3.500,00	
U003	ORGÃOS DA AUTARQUIA		3,00				3,00	
03	JUROS E OUTROS ENCARGOS		3,00				3,00	
0305	OUTROS JUROS		3,00				3,00	
030502	OUTROS		3,00				3,00	
03050201	DESPESAS DIVERSAS		1,00				1,00	
03050202	JUROS DE MORA		1,00				1,00	
03050299	OUTROS		1,00				1,00	
D4	Transferências e subsídios correntes	P	2.947.406,00	1.068.978,34	1.042.644,51		2.973.739,83	
	Total		14.866.532,00	9.283.726,83	2.798.448,32		21.351.810,51	

(*) NOTAS:
(2) Tipo - campo de identif. do tipo de alteração:
P se alteração permutativa
M se alteração modificativa

ALTERAÇÕES ORÇAMENTAIS DA DESPESA
MUNICÍPIO DE PONTE DE LIMA

Pág. : 30

PERÍODO : 2021/01/02 2021/12/31 TOTAL DE ALTERAÇÕES PERMUTATIVAS 28 TOTAL DE ALTERAÇÕES MODIFICATIVAS 3 DO ANO CONTABILISTICO DE 2021 (ORÇAMENTO DO ANO : 2021)

Tipo de Visualização : TODAS AS RUBRICAS ORÇAMENTAIS

Desagregar : S

Considerar os anos seguintes :

Euros

Rubricas [1]	Designação	Tipo [2]	Dotações iniciais [3]	Alterações Orçamentais			Dotações corrigidas [7]=[3]+[4] +[5]+[6]	Observações [8]
			Inscr./reforços [4]	Dím./anulações [5]	Créditos espec. [6]			
D41	Transferências correntes	P	2.947.405,00	1.068.978,34	1.042.644,51		2.973.738,83	
D411	Administrações Públicas	P	1.907.474,00	648.531,20	783.534,80		1.772.470,40	
D4111	Administração Central -	P	1,00	30.000,00			30.001,00	
	Estado Português							
U0	ADMINISTRAÇÃO AUTARQUICA	P	1,00	30.000,00			30.001,00	
U003	ORGÃOS DA AUTARQUIA	P	1,00	30.000,00			30.001,00	
04	TRANSFERÊNCIAS CORRENTES	P	1,00	30.000,00			30.001,00	
0403	ADMINISTRAÇÃO CENTRAL	P	1,00	30.000,00			30.001,00	
040301	ESTADO	P	1,00	30.000,00			30.001,00	
D4113	Segurança Social		20,00				20,00	
U0	ADMINISTRAÇÃO AUTARQUICA		2,00				2,00	
U003	ORGÃOS DA AUTARQUIA		2,00				2,00	
04	TRANSFERÊNCIAS CORRENTES		2,00				2,00	
0406	SEGURANÇA SOCIAL		2,00				2,00	
040602	OUTRAS TRANSFERÊNCIAS		2,00				2,00	
04060201	PROGRAMAS OCUPACIONAIS		1,00				1,00	
04060202	OUTRAS		1,00				1,00	
U1	UNIDADE DE PLANEAMENTO E		2,00				2,00	
	ORDENAMENTO DO TERRITORIO							
04	TRANSFERÊNCIAS CORRENTES		2,00				2,00	
0406	SEGURANÇA SOCIAL		2,00				2,00	
040602	OUTRAS TRANSFERÊNCIAS		2,00				2,00	
04060201	PROGRAMAS OCUPACIONAIS		1,00				1,00	
04060202	OUTRAS		1,00				1,00	
U2	DIVISÃO DE ADMINISTRAÇÃO GERAL		2,00				2,00	
04	TRANSFERÊNCIAS CORRENTES		2,00				2,00	
0406	SEGURANÇA SOCIAL		2,00				2,00	
040602	OUTRAS TRANSFERÊNCIAS		2,00				2,00	
04060201	PROGRAMAS OCUPACIONAIS		1,00				1,00	
04060202	OUTRAS		1,00				1,00	
U3	DIVISÃO DE OBRAS E URBANISMO		2,00				2,00	
04	TRANSFERÊNCIAS CORRENTES		2,00				2,00	
0406	SEGURANÇA SOCIAL		2,00				2,00	
040602	OUTRAS TRANSFERÊNCIAS		2,00				2,00	
04060201	PROGRAMAS OCUPACIONAIS		1,00				1,00	
04060202	OUTRAS		1,00				1,00	
U4	DIVISÃO DE SERVIÇOS URBANOS		2,00				2,00	
04	TRANSFERÊNCIAS CORRENTES		2,00				2,00	
0406	SEGURANÇA SOCIAL		2,00				2,00	
040602	OUTRAS TRANSFERÊNCIAS		2,00				2,00	
04060201	PROGRAMAS OCUPACIONAIS		1,00				1,00	
04060202	OUTRAS		1,00				1,00	
U5	DIVISÃO DE EDUCAÇÃO E CULTURA		2,00				2,00	
04	TRANSFERÊNCIAS CORRENTES		2,00				2,00	
0406	SEGURANÇA SOCIAL		2,00				2,00	
040602	OUTRAS TRANSFERÊNCIAS		2,00				2,00	
	Total		14.866.543,00	9.313.726,83	2.798.448,32		21.381.821,51	

(*) NOTAS:
 (2) Tipo - campo de identif.
 do tipo de alteração:
 P se alteração permutativa
 M se alteração modificativa

ALTERAÇÕES ORÇAMENTAIS DA DESPESA
MUNICÍPIO DE PONTE DE LIMA

Pág. : 31

PERÍODO : 2021/01/02 2021/12/31 TOTAL DE ALTERAÇÕES PERMUTATIVAS 28 TOTAL DE ALTERAÇÕES MODIFICATIVAS 3 DO ANO CONTABILISTICO DE 2021 (ORÇAMENTO DO ANO : 2021)

Tipo de Visualização : TODAS AS RUBRICAS ORÇAMENTAIS

Desagregar : S

Considerar os anos seguintes :

Euros

Rubricas	Designação	Tipo	Dotações	Alterações Orçamentais			Dotações	Observações
			iniciais	Inscr./reforços	Dim./anulações	Créditos espec.	corrigidas	
[1]		[2]	[3]	[4]	[5]	[6]	[7]=[3]+[4] +[5]+[6]	[8]
	04060201		1,00				1,00	
	04060202		1,00				1,00	
U6	DIVISÃO DE ESTUDOS E PROJETOS		2,00				2,00	
	04		2,00				2,00	
	0406		2,00				2,00	
	040602		2,00				2,00	
	04060201		1,00				1,00	
	04060202		1,00				1,00	
U7	UNIDADE DE ESTRATÉGIA E MODERNIZ. ADMINISTRATIVA		2,00				2,00	
	04		2,00				2,00	
	0406		2,00				2,00	
	040602		2,00				2,00	
	04060201		1,00				1,00	
	04060202		1,00				1,00	
U8	DIVISÃO DE AMBIENTE E ESPAÇOS VERDES		2,00				2,00	
	04		2,00				2,00	
	0406		2,00				2,00	
	040602		2,00				2,00	
	04060201		1,00				1,00	
	04060202		1,00				1,00	
U9	UNIDADE FINANCEIRA E PATRIMONIAL		2,00				2,00	
	04		2,00				2,00	
	0406		2,00				2,00	
	040602		2,00				2,00	
	04060201		1,00				1,00	
	04060202		1,00				1,00	
D4115	Administração Local	P	1.907.453,00	618.531,20	783.534,80		1.742.449,40	
U0	ADMINISTRAÇÃO AUTARQUICA	P	1.316.952,00	519.851,20	718.433,80		1.118.369,40	
U003	ORGÃOS DA AUTARQUIA	P	1.316.952,00	519.851,20	718.433,80		1.118.369,40	
	04		1.316.952,00	519.851,20	718.433,80		1.118.369,40	
	0405		1.316.952,00	519.851,20	718.433,80		1.118.369,40	
	040501		1.316.952,00	519.851,20	718.433,80		1.118.369,40	
	04050102		1.185.250,00	481.151,20	693.933,80		972.467,40	
	0405010201		250.000,00	102.000,00	155.300,00		196.700,00	
	0405010202		400.000,00	34.062,00	305.205,80		128.856,20	
	0405010203		5.000,00		4.999,00		1,00	
	0405010204		20.000,00	3.000,00	8.430,00		14.570,00	
	0405010205		250,00				250,00	
	0405010209		510.000,00	342.089,20	219.999,00		632.090,20	
	04050104		1,00				1,00	
	04050108		131.701,00	38.700,00	24.500,00		145.901,00	
	Total		16.183.505,00	9.833.578,03	3.516.882,12		22.500.200,91	

(*) NOTAS:
(2) Tipo - campo de identif.
do tipo de alteração:
P se alteração permutativa
M se alteração modificativa

ALTERAÇÕES ORÇAMENTAIS DA DESPESA
MUNICÍPIO DE PONTE DE LIMA

Pág. : 32

PERÍODO : 2021/01/02 2021/12/31 TOTAL DE ALTERAÇÕES PERMUTATIVAS 28 TOTAL DE ALTERAÇÕES MODIFICATIVAS 3 DO ANO CONTABILÍSTICO DE 2021 (ORÇAMENTO DO ANO : 2021)

Tipo de Visualização : TODAS AS RUBRICAS ORÇAMENTAIS Desagregar : S Considerar os anos seguintes : Euros

Rubricas	Designação	Tipo	Dotações iniciais	Alterações Orçamentais			Dotações corrigidas	Observações
				Inscr./reforços	Dim./anulações	Créditos espec.		
[1]		[2]	[3]	[4]	[5]	[6]	[7]=[3]+[4] +[5]+[6]	[8]
U4	DIVISÃO DE SERVIÇOS URBANOS		1,00				1,00	
04	TRANSFERÊNCIAS CORRENTES		1,00				1,00	
0405	ADMINISTRAÇÃO LOCAL		1,00				1,00	
040501	CONTINENTE		1,00				1,00	
04050101	MUNICÍPIOS		1,00				1,00	
U5	DIVISÃO DE EDUCAÇÃO E CULTURA	P	590.500,00	98.680,00	65.101,00		624.079,00	
04	TRANSFERÊNCIAS CORRENTES	P	590.500,00	98.680,00	65.101,00		624.079,00	
0405	ADMINISTRAÇÃO LOCAL	P	590.500,00	98.680,00	65.101,00		624.079,00	
040501	CONTINENTE	P	590.500,00	98.680,00	65.101,00		624.079,00	
04050102	FREGUESIAS	P	75.000,00	10.000,00	30.140,00		54.860,00	
0405010209	OUTRAS	P	75.000,00	10.000,00	30.140,00		54.860,00	
04050108	OUTROS	P	515.500,00	88.680,00	34.961,00		569.219,00	
D412	Entidades do Setor Não Lucrativo	P	852.501,00	265.727,14	238.116,16		880.111,98	
U0	ADMINISTRAÇÃO AUTARQUICA	P	161.000,00	64.208,00	106.889,00		118.319,00	
U003	ORGÃOS DA AUTARQUIA	P	161.000,00	64.208,00	106.889,00		118.319,00	
04	TRANSFERÊNCIAS CORRENTES	P	161.000,00	64.208,00	106.889,00		118.319,00	
0407	INSTITUIÇÕES SEM FINS LUCRATIVOS	P	161.000,00	64.208,00	106.889,00		118.319,00	
040701	INSTITUIÇÕES SEM FINS LUCRATIVOS	P	161.000,00	64.208,00	106.889,00		118.319,00	
U4	DIVISÃO DE SERVIÇOS URBANOS	P	200.000,00	108.800,00	10.000,00		298.800,00	
04	TRANSFERÊNCIAS CORRENTES	P	200.000,00	108.800,00	10.000,00		298.800,00	
0407	INSTITUIÇÕES SEM FINS LUCRATIVOS	P	200.000,00	108.800,00	10.000,00		298.800,00	
040701	INSTITUIÇÕES SEM FINS LUCRATIVOS	P	200.000,00	108.800,00	10.000,00		298.800,00	
U5	DIVISÃO DE EDUCAÇÃO E CULTURA	P	476.500,00	92.719,14	106.237,16		462.981,98	
04	TRANSFERÊNCIAS CORRENTES	P	476.500,00	92.719,14	106.237,16		462.981,98	
0407	INSTITUIÇÕES SEM FINS LUCRATIVOS	P	476.500,00	92.719,14	106.237,16		462.981,98	
040701	INSTITUIÇÕES SEM FINS LUCRATIVOS	P	476.500,00	92.719,14	106.237,16		462.981,98	
U8	DIVISÃO DE AMBIENTE E ESPAÇOS VERDES	P	15.001,00		14.990,00		11,00	
04	TRANSFERÊNCIAS CORRENTES	P	15.001,00		14.990,00		11,00	
0407	INSTITUIÇÕES SEM FINS LUCRATIVOS	P	15.001,00		14.990,00		11,00	
040701	INSTITUIÇÕES SEM FINS LUCRATIVOS	P	15.001,00		14.990,00		11,00	
D413	Famílias	P	187.415,00	154.720,00	20.993,55		321.141,45	
U0	ADMINISTRAÇÃO AUTARQUICA	P	30.002,00	1.200,00			31.202,00	
U003	ORGÃOS DA AUTARQUIA	P	30.002,00	1.200,00			31.202,00	
04	TRANSFERÊNCIAS CORRENTES	P	30.002,00	1.200,00			31.202,00	
0408	FAMÍLIAS	P	30.002,00	1.200,00			31.202,00	
040802	OUTRAS	P	30.002,00	1.200,00			31.202,00	
04080201	PROGRAMAS OCUPACIONAIS	P	1,00	1.200,00			1.201,00	
04080202	OUTRAS	P	30.001,00				30.001,00	
U1	UNIDADE DE PLANEAMENTO E ORDENAMENTO DO TERRITÓRIO		405,00				405,00	
04	TRANSFERÊNCIAS CORRENTES		405,00				405,00	
0408	FAMÍLIAS		405,00				405,00	
040802	OUTRAS		405,00				405,00	
04080201	PROGRAMAS OCUPACIONAIS		404,00				404,00	
Total			17.656.913,00	10.199.185,17	3.820.099,28		24.035.998,89	(*) NOTAS:

(2) Tipo - campo de identif.
do tipo de alteração:
P se alteração permutativa
M se alteração modificativa

ALTERAÇÕES ORÇAMENTAIS DA DESPESA
MUNICÍPIO DE PONTE DE LIMA

Pág. : 33

PERÍODO : 2021/01/02 2021/12/31 TOTAL DE ALTERAÇÕES PERMUTATIVAS 28 TOTAL DE ALTERAÇÕES MODIFICATIVAS 3 DO ANO CONTABILISTICO DE 2021 (ORÇAMENTO DO ANO : 2021)

Tipo de Visualização : TODAS AS RUBRICAS ORÇAMENTAIS

Desagregar : S

Considerar os anos seguintes :

Euros

Rubricas	Designação	Tipo	Dotações iniciais	Alterações Orçamentais			Dotações corrigidas	Observações
				Inscr./reforços	Dim./anulações	Créditos espec.		
[1]		[2]	[3]	[4]	[5]	[6]	[7]=[3]+[4] +[5]+[6]	[8]
	04080202		1,00				1,00	
U2	DIVISÃO DE ADMINISTRAÇÃO GERAL		501,00				501,00	
	04		501,00				501,00	
	0408		501,00				501,00	
	040802		501,00				501,00	
	04080201		500,00				500,00	
	04080202		1,00				1,00	
U3	DIVISÃO DE OBRAS E URBANISMO	P	501,00	93.520,00	6.000,00		88.021,00	
	04	P	501,00	93.520,00	6.000,00		88.021,00	
	0408	P	501,00	93.520,00	6.000,00		88.021,00	
	040802	P	501,00	93.520,00	6.000,00		88.021,00	
	04080201		500,00				500,00	
	04080202	P	1,00	93.520,00	6.000,00		87.521,00	
U4	DIVISÃO DE SERVIÇOS URBANOS		10.001,00				10.001,00	
	04		10.001,00				10.001,00	
	0408		10.001,00				10.001,00	
	040802		10.001,00				10.001,00	
	04080201		10.000,00				10.000,00	
	04080202		1,00				1,00	
U5	DIVISÃO DE EDUCAÇÃO E CULTURA	P	110.001,00	60.000,00	9.994,55		160.006,45	
	04	P	110.001,00	60.000,00	9.994,55		160.006,45	
	0408	P	110.001,00	60.000,00	9.994,55		160.006,45	
	040802	P	110.001,00	60.000,00	9.994,55		160.006,45	
	04080201	P	70.000,00	60.000,00			130.000,00	
	04080202	P	40.001,00		9.994,55		30.006,45	
U6	DIVISÃO DE ESTUDOS E PROJETOS		2,00				2,00	
	04		2,00				2,00	
	0408		2,00				2,00	
	040802		2,00				2,00	
	04080201		1,00				1,00	
	04080202		1,00				1,00	
U7	UNIDADE DE ESTRATÉGIA E MODERNIZ. ADMINISTRATIVA	P	27.000,00		4.999,00		22.001,00	
	04	P	27.000,00		4.999,00		22.001,00	
	0408	P	27.000,00		4.999,00		22.001,00	
	040802	P	27.000,00		4.999,00		22.001,00	
	04080201	P	5.000,00		4.999,00		1,00	
	04080202		22.000,00				22.000,00	
U8	DIVISÃO DE AMBIENTE E ESPAÇOS VERDES		7.001,00				7.001,00	
	04		7.001,00				7.001,00	
	0408		7.001,00				7.001,00	
	040802		7.001,00				7.001,00	
	04080201		7.000,00				7.000,00	
	04080202		1,00				1,00	
U9	UNIDADE FINANCEIRA E PATRIMONIAL		2.001,00				2.001,00	
	Total		17.811.921,00	10.352.705,17	3.841.092,83		24.323.533,34	

(*) NOTAS:
(2) Tipo - campo de identif.
do tipo de alteração:
P se alteração permutativa
M se alteração modificativa

ALTERAÇÕES ORÇAMENTAIS DA DESPESA
MUNICÍPIO DE PONTE DE LIMA

Pág. : 34

PERÍODO : 2021/01/02 2021/12/31 TOTAL DE ALTERAÇÕES PERMUTATIVAS 28 TOTAL DE ALTERAÇÕES MODIFICATIVAS 3 DO ANO CONTABILISTICO DE 2021 (ORÇAMENTO DO ANO : 2021)

Tipo de Visualização : TODAS AS RUBRICAS ORÇAMENTAIS

Desagregar : S

Considerar os anos seguintes :

Euros

Rubricas	Designação	Tipo	Dotações iniciais	Alterações Orçamentais			Dotações corrigidas	Observações
				Inscr./reforços	Dím./anulações	Créditos espec.		
[1]		[2]	[3]	[4]	[5]	[6]	[7]=[3]+[4] +[5]+[6]	[8]
	04		2.001,00				2.001,00	
	0408		2.001,00				2.001,00	
	040802		2.001,00				2.001,00	
	04080201		2.000,00				2.000,00	
	04080202		1,00				1,00	
D414	Outras		15,00				15,00	
U0	ADMINISTRAÇÃO AUTARQUICA		2,00				2,00	
U003	ORGÃOS DA AUTARQUIA		2,00				2,00	
	04		2,00				2,00	
	0401		2,00				2,00	
	040101		2,00				2,00	
	04010101		1,00				1,00	
	04010102		1,00				1,00	
U1	UNIDADE DE PLANEAMENTO E ORDENAMENTO DO TERRITORIO		2,00				2,00	
	04		2,00				2,00	
	0401		2,00				2,00	
	040101		2,00				2,00	
	04010101		1,00				1,00	
	04010102		1,00				1,00	
U2	DIVISÃO DE ADMINISTRAÇÃO GERAL		2,00				2,00	
	04		2,00				2,00	
	0401		2,00				2,00	
	040101		1,00				1,00	
	04010101		1,00				1,00	
	040102		1,00				1,00	
U3	DIVISÃO DE OBRAS E URBANISMO		1,00				1,00	
	04		1,00				1,00	
	0401		1,00				1,00	
	040101		1,00				1,00	
	04010101		1,00				1,00	
	040102		1,00				1,00	
U4	DIVISÃO DE SERVIÇOS URBANOS		2,00				2,00	
	04		2,00				2,00	
	0401		2,00				2,00	
	040101		2,00				2,00	
	04010101		1,00				1,00	
	Total		17.813.930,00	10.352.705,17	3.841.092,83		24.325.542,34	

(*) NOTAS:
 (2) Tipo - campo de identif.
 do tipo de alteração:
 P se alteração permutativa
 M se alteração modificativa

ALTERAÇÕES ORÇAMENTAIS DA DESPESA
MUNICÍPIO DE PONTE DE LIMA

Pág. : 35

PERÍODO : 2021/01/02 2021/12/31 TOTAL DE ALTERAÇÕES PERMUTATIVAS 28 TOTAL DE ALTERAÇÕES MODIFICATIVAS 3 DO ANO CONTABILISTICO DE 2021 (ORÇAMENTO DO ANO : 2021)

Tipo de Visualização : TODAS AS RUBRICAS ORÇAMENTAIS

Desagregar : S

Considerar os anos seguintes :

Euros

Rubricas	Designação	Tipo	Dotações	Alterações Orçamentais			Dotações	Observações
			iniciais	Inscr./reforços	Dím./anulações	Créditos espec.	corrigidas	
[1]		[2]	[3]	[4]	[5]	[6]	[7]=[3]+[4] +[5]+[6]	[8]
U5	04010102		1,00				1,00	
	DIVISÃO DE EDUCAÇÃO E CULTURA		2,00				2,00	
	04		2,00				2,00	
	0401		2,00				2,00	
	SOCIEDADES E QUASE-SOCIEDADES NÃO FINANCEIRAS							
	040101		2,00				2,00	
	04010101		1,00				1,00	
	EMPRESAS PÚBLICAS MUNICIPAIS E INTERMUNICIPAIS							
	04010102		1,00				1,00	
U6	OUTRAS							
	DIVISÃO DE ESTUDOS E PROJETOS		2,00				2,00	
	04		2,00				2,00	
	0401		2,00				2,00	
	SOCIEDADES E QUASE-SOCIEDADES NÃO FINANCEIRAS							
	040101		2,00				2,00	
	04010101		1,00				1,00	
	EMPRESAS PÚBLICAS MUNICIPAIS E INTERMUNICIPAIS							
	04010102		1,00				1,00	
U9	OUTRAS							
	UNIDADE FINANCEIRA E PATRIMONIAL		2,00				2,00	
	04		2,00				2,00	
	0401		2,00				2,00	
	SOCIEDADES E QUASE-SOCIEDADES NÃO FINANCEIRAS							
	040101		1,00				1,00	
	04010101		1,00				1,00	
	EMPRESAS PÚBLICAS MUNICIPAIS E INTERMUNICIPAIS							
	040102		1,00				1,00	
	OUTRAS							
D42	Subsídios Correntes		1,00				1,00	
U0	ADMINISTRAÇÃO AUTARQUICA		1,00				1,00	
U003	ORGÃOS DA AUTARQUIA		1,00				1,00	
	05		1,00				1,00	
	0508		1,00				1,00	
	FAMÍLIAS							
	050803		1,00				1,00	
	OUTRAS							
D5	Outras despesas correntes	P	323.161,00	822.759,30	240.748,00		905.172,30	
U0	ADMINISTRAÇÃO AUTARQUICA	P	200.002,00	324.915,39	33.998,00		490.919,39	
U003	ORGÃOS DA AUTARQUIA	P	200.002,00	324.915,39	33.998,00		490.919,39	
	06	P	200.002,00	324.915,39	33.998,00		490.919,39	
	OUTRAS DESPESAS CORRENTES							
	0602	P	200.002,00	324.915,39	33.998,00		490.919,39	
	DIVERSAS							
	060201	P	100.002,00	30.500,00			130.502,00	
	IMPOSTOS E TAXAS							
	06020101	P	2,00	500,00			502,00	
	IMPOSTOS E TAXAS PAGOS PELA AUTARQUIA							
	0602010101		1,00				1,00	
	TAXA DE GESTÃO DE RESÍDUOS - TGR							
	0602010199	P	1,00	500,00			501,00	
	OUTRAS							
	06020102	P	100.000,00	30.000,00			130.000,00	
	RESTITUIÇÕES DE IMPOSTOS OU TAXAS COBRADOS							
	060203	P	100.000,00	294.415,39	33.998,00		360.417,39	
	OUTRAS							
	06020301	P	10.000,00	17.000,00	14.000,00		13.000,00	
	RESTITUIÇÕES							
	06020302	P	10.000,00		9.999,00		1,00	
	IVA PAGO							
	Total		17.933.940,00	10.400.205,17	3.865.091,83		24.469.053,34	

(*) NOTAS:
(2) Tipo - campo de identif. do tipo de alteração:
P se alteração permutativa
M se alteração modificativa

ALTERAÇÕES ORÇAMENTAIS DA DESPESA
MUNICÍPIO DE PONTE DE LIMA

Pág. : 36

PERÍODO : 2021/01/02 2021/12/31 TOTAL DE ALTERAÇÕES PERMUTATIVAS 28 TOTAL DE ALTERAÇÕES MODIFICATIVAS 3 DO ANO CONTABILÍSTICO DE 2021 (ORÇAMENTO DO ANO : 2021)

Tipo de Visualização : TODAS AS RUBRICAS ORÇAMENTAIS

Desagregar : S

Considerar os anos seguintes :

Euros

Rubricas [1]	Designação	Tipo [2]	Dotações iniciais [3]	Alterações Orçamentais			Dotações corrigidas [7]=[3]+[4] +[5]+[6]	Observações [8]
				Inscr./reforços [4]	Dim./anulações [5]	Créditos espec. [6]		
	06020304		10.000,00		9.999,00		1,00	
	06020305		70.000,00	277.415,39			347.415,39	
U1	UNIDADE DE PLANEAMENTO E ORDENAMENTO DO TERRITÓRIO	P	1.003,00		999,00		4,00	
	06		1.003,00		999,00		4,00	
	0602		1.003,00		999,00		4,00	
	060201		3,00				3,00	
	06020101		2,00				2,00	
	0602010101							
	0602010199		1,00				1,00	
	06020102		1,00				1,00	
	060203	P	1.000,00		999,00		1,00	
	06020305	P	1.000,00		999,00		1,00	
U2	DIVISÃO DE ADMINISTRAÇÃO GERAL		5,00				5,00	
	06		5,00				5,00	
	0602		5,00				5,00	
	060201		3,00				3,00	
	06020101		2,00				2,00	
	0602010101							
	0602010199		1,00				1,00	
	06020102		1,00				1,00	
	060203		2,00				2,00	
	06020301		1,00				1,00	
	06020305		1,00				1,00	
U3	DIVISÃO DE OBRAS E URBANISMO	P	203,00	19.150,00			19.353,00	
	06	P	203,00	19.150,00			19.353,00	
	0602	P	203,00	19.150,00			19.353,00	
	060201		3,00				3,00	
	06020101		2,00				2,00	
	0602010101							
	0602010199		1,00				1,00	
	06020102		1,00				1,00	
	060203	P	200,00	19.150,00			19.350,00	
	06020301		100,00				100,00	
	06020305	P	100,00	19.150,00			19.250,00	
U4	DIVISÃO DE SERVIÇOS URBANOS	P	69.828,00	20.000,00	53.110,00		36.718,00	
	06	P	69.828,00	20.000,00	53.110,00		36.718,00	
	0602	P	69.828,00	20.000,00	53.110,00		36.718,00	
	060201	P	65.001,00	20.000,00	53.110,00		31.891,00	
	Total		18.015.151,00	10.696.770,56	3.876.089,83		24.835.831,73	

(*) NOTAS:
(2) Tipo - campo de identif.
do tipo de alteração:
P se alteração permutativa
M se alteração modificativa

ALTERAÇÕES ORÇAMENTAIS DA DESPESA
MUNICÍPIO DE PONTE DE LIMA

Pág. : 37

PERÍODO : 2021/01/02 2021/12/31 TOTAL DE ALTERAÇÕES PERMUTATIVAS 28 TOTAL DE ALTERAÇÕES MODIFICATIVAS 3 DO ANO CONTABILISTICO DE 2021 (ORÇAMENTO DO ANO : 2021)

Tipo de Visualização : TODAS AS RUBRICAS ORÇAMENTAIS

Desagregar : S

Considerar os anos seguintes :

Euros

Rubricas	Designação	Tipo	Dotações iniciais	Alterações Orçamentais			Dotações corrigidas	Observações
				Inscr./reforços	Dim./anulações	Créditos espec.		
[1]		[2]	[3]	[4]	[5]	[6]	[7]=[3]+[4] +[5]+[6]	[8]
	06020101	IMPOSTOS E TAXAS PAGOS PELA AUTARQUIA	P	65.000,00	20.000,00	53.110,00	31.890,00	
	0602010101	TAXA DE GESTÃO DE RESIDUOS - TGR	P	55.000,00		53.110,00	1.890,00	
	0602010199	OUTRAS	P	10.000,00	20.000,00		30.000,00	
	06020102	RESTITUIÇÕES DE IMPOSTOS OU TAXAS COBRADOS		1,00			1,00	
	060203	OUTRAS		4.827,00			4.827,00	
	06020301	RESTITUIÇÕES		100,00			100,00	
	06020305	OUTRAS		4.727,00			4.727,00	
U5		DIVISÃO DE EDUCAÇÃO E CULTURA	P	51.003,00	64.000,00	48.000,00	67.003,00	
	06	OUTRAS DESPESAS CORRENTES	P	51.003,00	64.000,00	48.000,00	67.003,00	
	0602	DIVERSAS	P	51.003,00	64.000,00	48.000,00	67.003,00	
	060201	IMPOSTOS E TAXAS	P	1.002,00	59.000,00		60.002,00	
	06020101	IMPOSTOS E TAXAS PAGOS PELA AUTARQUIA	P	1.001,00	59.000,00		60.001,00	
	0602010101	TAXA DE GESTÃO DE RESIDUOS - TGR		1,00			1,00	
	0602010199	OUTRAS	P	1.000,00	59.000,00		60.000,00	
	06020102	RESTITUIÇÕES DE IMPOSTOS OU TAXAS COBRADOS		1,00			1,00	
	060203	OUTRAS	P	50.001,00	5.000,00	48.000,00	7.001,00	
	06020301	RESTITUIÇÕES		1,00			1,00	
	06020305	OUTRAS	P	50.000,00	5.000,00	48.000,00	7.000,00	
U6		DIVISÃO DE ESTUDOS E PROJETOS	P	1.003,00	20.000,00	20.999,00	4,00	
	06	OUTRAS DESPESAS CORRENTES	P	1.003,00	20.000,00	20.999,00	4,00	
	0602	DIVERSAS	P	1.003,00	20.000,00	20.999,00	4,00	
	060201	IMPOSTOS E TAXAS	P	3,00	20.000,00	20.000,00	3,00	
	06020101	IMPOSTOS E TAXAS PAGOS PELA AUTARQUIA	P	2,00	20.000,00	20.000,00	2,00	
	0602010101	TAXA DE GESTÃO DE RESIDUOS - TGR		1,00			1,00	
	0602010199	OUTRAS	P	1,00	20.000,00	20.000,00	1,00	
	06020102	RESTITUIÇÕES DE IMPOSTOS OU TAXAS COBRADOS		1,00			1,00	
	060203	OUTRAS	P	1.000,00		999,00	1,00	
	06020305	OUTRAS	P	1.000,00		999,00	1,00	
U7		UNIDADE DE ESTRATÉGIA E MODERNIZ. ADMINISTRATIVA		5,00			5,00	
	06	OUTRAS DESPESAS CORRENTES		5,00			5,00	
	0602	DIVERSAS		5,00			5,00	
	060201	IMPOSTOS E TAXAS		3,00			3,00	
	06020101	IMPOSTOS E TAXAS PAGOS PELA AUTARQUIA		2,00			2,00	
	0602010101	TAXA DE GESTÃO DE RESIDUOS - TGR		1,00			1,00	
	0602010199	OUTRAS		1,00			1,00	
	06020102	RESTITUIÇÕES DE IMPOSTOS OU TAXAS COBRADOS		1,00			1,00	
	060203	OUTRAS		2,00			2,00	
	Total			18.136.988,00	10.800.770,56	3.998.198,83	24.939.559,73	(*) NOTAS:

(2) Tipo - campo de identif.
do tipo de alteração:
P se alteração permutativa
M se alteração modificativa

ALTERAÇÕES ORÇAMENTAIS DA DESPESA
MUNICÍPIO DE PONTE DE LIMA

Pág. : 38

PERÍODO : 2021/01/02 2021/12/31 TOTAL DE ALTERAÇÕES PERMUTATIVAS 28 TOTAL DE ALTERAÇÕES MODIFICATIVAS 3 DO ANO CONTABILISTICO DE 2021 (ORÇAMENTO DO ANO : 2021)

Tipo de Visualização : TODAS AS RUBRICAS ORÇAMENTAIS

Desagregar : S

Considerar os anos seguintes :

Euros

Rubricas	Designação	Tipo	Dotações	Alterações Orçamentais			Dotações	Observações
			iniciais	Inscr./reforços	Dim./anulações	Créditos espec.	corrigidas	
[1]		[2]	[3]	[4]	[5]	[6]	[7]=[3]+[4] +[5]+[6]	[8]
	06020301		1,00				1,00	
	06020305		1,00				1,00	
U8	DIVISÃO DE AMBIENTE E ESPAÇOS VERDES	P	104,00	374.693,91	83.642,00		291.155,91	
	06		104,00	374.693,91	83.642,00		291.155,91	
	0602		104,00	374.693,91	83.642,00		291.155,91	
	060201		3,00	373.593,91	83.642,00		289.954,91	
	06020101		2,00	373.593,91	83.642,00		289.953,91	
	0602010101		1,00	372.593,91	83.642,00		288.952,91	
	0602010199		1,00	1.000,00			1.001,00	
	06020102		1,00				1,00	
	060203		101,00	1.100,00			1.201,00	
	06020301		1,00				1,00	
U9	OUTRAS	P	100,00	1.100,00			1.200,00	
	06		5,00				5,00	
	0602		5,00				5,00	
	060201		3,00				3,00	
	06020101		2,00				2,00	
	0602010101		1,00				1,00	
	0602010199		1,00				1,00	
	06020102		1,00				1,00	
	060203		2,00				2,00	
	06020301		1,00				1,00	
	06020305		1,00				1,00	
D6	Aquisição de bens de capital	P/M	15.433.806,00	10.399.366,94	7.551.025,78		18.282.147,16	
U0	ADMINISTRAÇÃO AUTARQUICA	P/M	85.500,00	81.750,00	93.994,00		73.256,00	
U003	ORGÃOS DA AUTARQUICA	P/M	85.500,00	81.750,00	93.994,00		73.256,00	
07	AQUISIÇÃO DE BENS DE CAPITAL	P/M	85.500,00	81.750,00	93.994,00		73.256,00	
0701	INVESTIMENTOS	P/M	85.500,00	81.750,00	93.994,00		73.256,00	
070101	TERRENOS	P	500,00		499,00		1,00	
070102	HABITAÇÕES		500,00				500,00	
07010201	CONSTRUÇÃO		500,00				500,00	
070106	MATERIAL DE TRANSPORTE	P/M	500,00	65.000,00	40.499,00		25.001,00	
07010602	OUTRO	P/M	500,00	65.000,00	40.499,00		25.001,00	
070107	EQUIPAMENTO DE INFORMÁTICA	P	15.500,00	1.000,00	14.998,00		1.502,00	
070108	SOFTWARE INFORMÁTICO	P	30.500,00		28.999,00		1.501,00	
070109	EQUIPAMENTO ADMINISTRATIVO		1.500,00				1.500,00	
070110	EQUIPAMENTO BÁSICO	P	35.000,00	5.750,00	8.999,00		31.751,00	
07011002	OUTRO	P	35.000,00	5.750,00	8.999,00		31.751,00	
070112	ARTIGOS E OBJECTOS DE VALOR	P	1.000,00	10.000,00			11.000,00	
070113	INVESTIMENTOS INCORPÓREOS		500,00				500,00	
	Total		18.222.599,00	11.257.214,47	4.175.834,83		25.303.978,64	

(*) NOTAS:
(2) Tipo - campo de identif.
do tipo de alteração:
P se alteração permutativa
M se alteração modificativa

ALTERAÇÕES ORÇAMENTAIS DA DESPESA
MUNICÍPIO DE PONTE DE LIMA

Pág. : 39

PERÍODO : 2021/01/02 2021/12/31 TOTAL DE ALTERAÇÕES PERMUTATIVAS 28 TOTAL DE ALTERAÇÕES MODIFICATIVAS 3 DO ANO CONTABILISTICO DE 2021 (ORÇAMENTO DO ANO : 2021)

Tipo de Visualização : TODAS AS RUBRICAS ORÇAMENTAIS

Desagregar : S

Considerar os anos seguintes :

Euros

Rubricas	Designação	Tipo	Dotações iniciais	Alterações Orçamentais			Dotações corrigidas	Observações
				Inscr./reforços	Dim./anulações	Créditos espec.		
[1]		[2]	[3]	[4]	[5]	[6]	[7]=[3]+[4] +[5]+[6]	[8]
U1	UNIDADE DE PLANEAMENTO E ORDENAMENTO DO TERRITORIO	P/M	88.000,00	20.700,00	18.444,00		90.256,00	
07	AQUISIÇÃO DE BENS DE CAPITAL	P/M	88.000,00	20.700,00	18.444,00		90.256,00	
0701	INVESTIMENTOS	P/M	88.000,00	20.700,00	18.444,00		90.256,00	
070101	TERRENOS	P	1.500,00		1.498,00		2,00	
070103	EDIFÍCIOS		500,00				500,00	
07010307	OUTROS		500,00				500,00	
070106	MATERIAL DE TRANSPORTE		500,00				500,00	
07010602	OUTRO		500,00				500,00	
070107	EQUIPAMENTO DE INFORMÁTICA	P	1.000,00	9.500,00	3.319,00		7.181,00	
070108	SOFTWARE INFORMÁTICO	P	500,00	1.000,00	630,00		870,00	
070109	EQUIPAMENTO ADMINISTRATIVO	P	1.500,00	200,00	1.499,00		201,00	
070110	EQUIPAMENTO BÁSICO	P/M	1.000,00	10.000,00	10.999,00		1,00	
07011002	OUTRO	P/M	1.000,00	10.000,00	10.999,00		1,00	
070111	FERRAMENTOS E UTENSÍLIOS		500,00				500,00	
070112	ARTIGOS E OBJECTOS DE VALOR		500,00				500,00	
070113	INVESTIMENTOS INCORPÓREOS	P	80.500,00		499,00		80.001,00	
U2	DIVISÃO DE ADMINISTRAÇÃO GERAL	P	11.500,00	1.500,00	4.999,00		8.001,00	
07	AQUISIÇÃO DE BENS DE CAPITAL	P	11.500,00	1.500,00	4.999,00		8.001,00	
0701	INVESTIMENTOS	P	11.500,00	1.500,00	4.999,00		8.001,00	
070106	MATERIAL DE TRANSPORTE		500,00				500,00	
07010602	OUTRO		500,00				500,00	
070107	EQUIPAMENTO DE INFORMÁTICA	P	1.500,00	1.500,00			3.000,00	
070108	SOFTWARE INFORMÁTICO		1.500,00				1.500,00	
070109	EQUIPAMENTO ADMINISTRATIVO		1.500,00				1.500,00	
070110	EQUIPAMENTO BÁSICO	P	5.000,00		4.999,00		1,00	
07011002	OUTRO	P	5.000,00		4.999,00		1,00	
070111	FERRAMENTOS E UTENSÍLIOS		500,00				500,00	
070112	ARTIGOS E OBJECTOS DE VALOR		500,00				500,00	
070113	INVESTIMENTOS INCORPÓREOS		500,00				500,00	
U3	DIVISÃO DE OBRAS E URBANISMO	P	5.500,00		4.995,00		505,00	
07	AQUISIÇÃO DE BENS DE CAPITAL	P	5.500,00		4.995,00		505,00	
0701	INVESTIMENTOS	P	5.500,00		4.995,00		505,00	
070106	MATERIAL DE TRANSPORTE		500,00				500,00	
07010602	OUTRO		500,00				500,00	
070107	EQUIPAMENTO DE INFORMÁTICA	P	1.500,00		1.499,00		1,00	
070108	SOFTWARE INFORMÁTICO	P	1.500,00		1.499,00		1,00	
070109	EQUIPAMENTO ADMINISTRATIVO	P	1.000,00		999,00		1,00	
070110	EQUIPAMENTO BÁSICO	P	500,00		499,00		1,00	
07011002	OUTRO	P	500,00		499,00		1,00	
070111	FERRAMENTOS E UTENSÍLIOS	P	500,00		499,00		1,00	
U4	DIVISÃO DE SERVIÇOS URBANOS	P/M	10.789.977,00	7.324.045,97	5.823.375,20		12.290.647,77	
07	AQUISIÇÃO DE BENS DE CAPITAL	P/M	10.789.977,00	7.324.045,97	5.823.375,20		12.290.647,77	
0701	INVESTIMENTOS	P/M	2.348.837,00	1.285.382,19	1.939.395,20		1.694.823,99	
070101	TERRENOS	P	37.220,00	86.000,00	123.195,00		25,00	
070102	HABITAÇÕES		1.501,00				1.501,00	
	Total		18.364.819,00	11.365.414,47	4.327.467,83		25.402.765,64	

(*) NOTAS:
(2) Tipo - campo de identif.
do tipo de alteração:
P se alteração permutativa
M se alteração modificativa

ALTERAÇÕES ORÇAMENTAIS DA DESPESA
MUNICÍPIO DE PONTE DE LIMA

Pág. : 40

PERÍODO : 2021/01/02 2021/12/31 TOTAL DE ALTERAÇÕES PERMUTATIVAS 28 TOTAL DE ALTERAÇÕES MODIFICATIVAS 3 DO ANO CONTABILÍSTICO DE 2021 (ORÇAMENTO DO ANO : 2021)

Tipo de Visualização : TODAS AS RUBRICAS ORÇAMENTAIS

Desagregar : S

Considerar os anos seguintes :

Euros

Rubricas [1]	Designação	Tipo [2]	Dotações iniciais [3]	Alterações Orçamentais			Dotações corrigidas [7]=[3]+[4] +[5]+[6]	Observações [8]
				Inscr./reforços [4]	Dim./anulações [5]	Créditos espec. [6]		
	07010201		1,00				1,00	
	07010202		500,00				500,00	
	07010203		1.000,00				1.000,00	
	070103	P/M	182.455,00	209.000,00	326.030,00		65.425,00	
	07010301	P/M	51.000,00	200.000,00	249.998,00		1.002,00	
	07010303	P	101.500,00		66.483,00		35.017,00	
	07010307	P/M	29.955,00	9.000,00	9.549,00		29.406,00	
	070104	P/M	1.854.660,00	910.389,19	1.227.806,00		1.537.243,19	
	07010405	P	1.000,00		999,00		1,00	
	07010412	P	120.000,00		119.990,00		10,00	
	07010413	P/M	1.733.660,00	910.389,19	1.106.817,00		1.537.232,19	
	070106		501,00				501,00	
	07010601		1,00				1,00	
	07010602		500,00				500,00	
	070107		2.500,00				2.500,00	
	070108	P	43.500,00		40.999,00		2.501,00	
	070109	P	1.000,00		999,00		1,00	
	070110	P/M	221.000,00	79.993,00	220.366,20		80.626,80	
	07011001	P	500,00	7.500,00	1.500,00		6.500,00	
	07011002	P/M	220.500,00	72.493,00	218.866,20		74.126,80	
	070111		2.500,00				2.500,00	
	070112		500,00				500,00	
	070113		1.000,00				1.000,00	
	070115		500,00				500,00	
	0703	P/M	8.441.140,00	6.038.663,78	3.883.980,00		10.595.823,78	
	070301		2.000,00				2.000,00	
	070303	P/M	8.439.140,00	6.038.663,78	3.883.980,00		10.593.823,78	
	07030301	P/M	5.797.700,00	3.478.880,73	1.660.824,00		7.615.756,73	
	07030302	P/M	2.080.440,00	1.276.783,05	1.154.019,00		2.203.204,05	
	07030304	P/M	500.500,00	1.200.000,00	1.058.529,00		641.971,00	
	07030307	P	58.500,00	83.000,00	10.608,00		130.892,00	
	07030309		1.000,00				1.000,00	
	07030313		1.000,00				1.000,00	
U5		P/M	4.080.429,00	2.400.902,11	969.558,24		5.511.772,87	
	07	P/M	4.080.429,00	2.400.902,11	969.558,24		5.511.772,87	
	0701	P/M	3.540.684,00	2.390.037,11	916.474,24		5.014.246,87	
	070101	P	90.442,00		37.993,00		52.449,00	
	070102		1,00				1,00	
	07010201		1,00				1,00	
	070103	P	1.506.620,00	435.632,00	270.713,50		1.671.538,50	
	07010301	P	500,00		499,00		1,00	
	Total		29.208.519,00	18.603.460,44	10.066.140,03		37.745.839,41	(*) NOTAS:

(2) Tipo - campo de identif.
do tipo de alteração:
P se alteração permutativa
M se alteração modificativa

ALTERAÇÕES ORÇAMENTAIS DA DESPESA
MUNICÍPIO DE PONTE DE LIMA

Pág. : 41

PERÍODO : 2021/01/02 2021/12/31 TOTAL DE ALTERAÇÕES PERMUTATIVAS 28 TOTAL DE ALTERAÇÕES MODIFICATIVAS 3 DO ANO CONTABILÍSTICO DE 2021 (ORÇAMENTO DO ANO : 2021)

Tipo de Visualização : TODAS AS RUBRICAS ORÇAMENTAIS

Desagregar : S

Considerar os anos seguintes :

Euros

Rubricas [1]	Designação	Tipo [2]	Dotações iniciais [3]	Alterações Orçamentais			Dotações corrigidas [7]=[3]+[4] +[5]+[6]	Observações [8]
				Inscr./reforços [4]	Dim./anulações [5]	Créditos espec. [6]		
07010302	INSTALAÇÕES DESPORTIVAS E RECREATIVAS	P	318.070,00	88.730,00	96.217,00		310.583,00	
07010304	CRECHES		1.500,00				1.500,00	
07010305	ESCOLAS	P	827.600,00	266.903,00	172.499,50		922.003,50	
07010307	OUTROS	P	358.950,00	79.999,00	1.498,00		437.451,00	
070104	CONSTRUÇÕES DIVERSAS	P	1.711.620,00	278.808,01	29.774,00		1.960.654,01	
07010405	PARQUES E JARDINS	P	1.500,00		1.497,00		3,00	
07010406	INSTALAÇÕES DESPORTIVAS E RECREATIVAS	P	1.708.620,00	278.808,01	27.778,00		1.959.650,01	
07010413	OUTROS	P	1.500,00		499,00		1.001,00	
070106	MATERIAL DE TRANSPORTE		500,00				500,00	
07010602	OUTRO		500,00				500,00	
070107	EQUIPAMENTO DE INFORMÁTICA	P/M	32.500,00	527.000,00	64.414,00		495.086,00	
070108	SOFTWARE INFORMÁTICO	P/M	27.500,00	127.500,00	128.568,74		26.431,26	
070109	EQUIPAMENTO ADMINISTRATIVO	P	2.000,00		499,00		1.501,00	
070110	EQUIPAMENTO BÁSICO	P/M	126.001,00	1.007.719,60	364.976,00		768.744,60	
07011001	EQUIPAMENTO DE RECOLHA DE RESÍDUOS		1,00				1,00	
07011002	OUTRO	P/M	126.000,00	1.007.719,60	364.976,00		768.743,60	
070111	FERRAMENTOS E UTENSÍLIOS	P	2.500,00	500,00	1.497,00		1.503,00	
070112	ARTIGOS E OBJECTOS DE VALOR	P	3.500,00	12.250,00			15.750,00	
070113	INVESTIMENTOS INCORPÓREOS	P	37.500,00	627,50	18.039,00		20.088,50	
0703	BENS DE DOMÍNIO PÚBLICO	P	539.745,00	10.865,00	53.084,00		497.526,00	
070301	TERRENOS E RECURSOS NATURAIS		1.000,00				1.000,00	
070303	OUTRAS CONSTRUÇÕES E INFRA-ESTRUTURAS	P	537.745,00	10.865,00	53.084,00		495.526,00	
07030301	VIADUTOS, ARRUMENTOS E OBRAS COMPLEMENTARES	P	52.095,00		51.088,00		1.007,00	
07030305	PARQUES E JARDINS	P	1.000,00		998,00		2,00	
07030313	OUTROS	P	484.650,00	10.865,00	998,00		494.517,00	
070305	BENS DE PATRIMÓNIO HISTÓRICO, ARTÍSTICO E CULTURAL		500,00				500,00	
070306	OUTROS BENS DE DOMÍNIO PÚBLICO		500,00				500,00	
U6	DIVISÃO DE ESTUDOS E PROJETOS	P	25.350,00		13.598,00		11.752,00	
07	AQUISIÇÃO DE BENS DE CAPITAL	P	25.350,00		13.598,00		11.752,00	
0701	INVESTIMENTOS	P	25.350,00		13.598,00		11.752,00	
070101	TERRENOS		4.350,00				4.350,00	
070106	MATERIAL DE TRANSPORTE		500,00				500,00	
07010602	OUTRO		500,00				500,00	
070107	EQUIPAMENTO DE INFORMÁTICA	P	5.000,00		3.000,00		2.000,00	
070108	SOFTWARE INFORMÁTICO	P	5.000,00		3.200,00		1.800,00	
070109	EQUIPAMENTO ADMINISTRATIVO	P	1.000,00		499,00		501,00	
070110	EQUIPAMENTO BÁSICO	P	1.000,00		499,00		501,00	
07011002	OUTRO	P	1.000,00		499,00		501,00	
070111	FERRAMENTOS E UTENSÍLIOS		500,00				500,00	
070113	INVESTIMENTOS INCORPÓREOS	P	8.000,00		6.400,00		1.600,00	
	Total		33.223.355,00	21.004.362,55	11.010.804,27		43.216.913,28	

(*) NOTAS:

(2) Tipo - campo de identif. do tipo de alteração:

P se alteração permutativa

M se alteração modificativa

ALTERAÇÕES ORÇAMENTAIS DA DESPESA
MUNICÍPIO DE PONTE DE LIMA

Pág. : 42

PERÍODO : 2021/01/02 2021/12/31 TOTAL DE ALTERAÇÕES PERMUTATIVAS 28 TOTAL DE ALTERAÇÕES MODIFICATIVAS 3 DO ANO CONTABILÍSTICO DE 2021 (ORÇAMENTO DO ANO : 2021)

Tipo de Visualização : TODAS AS RUBRICAS ORÇAMENTAIS

Desagregar : S

Considerar os anos seguintes :

Euros

Rubricas [1]	Designação	Tipo [2]	Dotações iniciais [3]	Alterações Orçamentais			Dotações corrigidas [7]=[3]+[4] +[5]+[6]	Observações [8]
				Inscr./reforços [4]	Dim./anulações [5]	Créditos espec. [6]		
U7	UNIDADE DE ESTRATÉGIA E MODERNIZ. ADMINISTRATIVA	P	22.000,00	24.500,00	18.368,00		28.132,00	
07	AQUISIÇÃO DE BENS DE CAPITAL	P	22.000,00	24.500,00	18.368,00		28.132,00	
0701	INVESTIMENTOS	P	22.000,00	24.500,00	18.368,00		28.132,00	
070106	MATERIAL DE TRANSPORTE		500,00				500,00	
07010602	OUTRO		500,00				500,00	
070107	EQUIPAMENTO DE INFORMÁTICA	P	10.000,00	24.500,00	8.370,00		26.130,00	
070108	SOFTWARE INFORMÁTICO	P	5.000,00		4.999,00		1,00	
070109	EQUIPAMENTO ADMINISTRATIVO		500,00				500,00	
070110	EQUIPAMENTO BÁSICO	P	5.000,00		4.999,00		1,00	
07011002	OUTRO	P	5.000,00		4.999,00		1,00	
070111	FERRAMENTOS E UTENSÍLIOS		500,00				500,00	
070112	ARTIGOS E OBJECTOS DE VALOR		500,00				500,00	
U8	DIVISÃO DE AMBIENTE E ESPAÇOS VERDES	P/M	299.550,00	545.968,86	578.699,34		266.819,52	
07	AQUISIÇÃO DE BENS DE CAPITAL	P/M	299.550,00	545.968,86	578.699,34		266.819,52	
0701	INVESTIMENTOS	P/M	294.050,00	545.968,86	577.700,34		262.318,52	
070101	TERRENOS	P	4.200,00	1.000,00	499,00		4.701,00	
070103	EDIFÍCIOS	P	123.500,00		15.660,00		107.840,00	
07010301	INSTALAÇÕES DE SERVIÇOS		500,00				500,00	
07010307	OUTROS	P	123.000,00		15.660,00		107.340,00	
070104	CONSTRUÇÕES DIVERSAS	P/M	9.850,00	405.500,00	412.299,00		3.051,00	
07010405	PARQUES E JARDINS	P	5.500,00		4.999,00		501,00	
07010411	INFRAESTRUTURAS PARA TRATAMENTO DE RESÍDUOS SÓLIDOS	P/M	500,00	405.500,00	406.000,00			
07010413	OUTROS	P	3.850,00		1.300,00		2.550,00	
070106	MATERIAL DE TRANSPORTE	P/M	100.000,00	40.000,00	139.993,34		6,66	
07010602	OUTRO	P/M	100.000,00	40.000,00	139.993,34		6,66	
070107	EQUIPAMENTO DE INFORMÁTICA		1.500,00				1.500,00	
070108	SOFTWARE INFORMÁTICO	P	2.000,00		1.499,00		501,00	
070109	EQUIPAMENTO ADMINISTRATIVO		500,00				500,00	
070110	EQUIPAMENTO BÁSICO	P	46.000,00	99.468,86	7.750,00		137.718,86	
07011001	EQUIPAMENTO DE RECOLHA DE RESÍDUOS	P	17.000,00	25.226,20			42.226,20	
07011002	OUTRO	P	29.000,00	74.242,66	7.750,00		95.492,66	
070111	FERRAMENTOS E UTENSÍLIOS		3.000,00				3.000,00	
070112	ARTIGOS E OBJECTOS DE VALOR		1.500,00				1.500,00	
070113	INVESTIMENTOS INCORPÓREOS		1.500,00				1.500,00	
070115	OUTROS INVESTIMENTOS		500,00				500,00	
0703	BENS DE DOMÍNIO PÚBLICO	P	5.500,00		999,00		4.501,00	
070301	TERRENOS E RECURSOS NATURAIS		500,00				500,00	
070303	OUTRAS CONSTRUÇÕES E INFRA-ESTRUTURAS	P	5.000,00		999,00		4.001,00	
07030301	VIADUTOS, ARRUAMENTOS E OBRAS COMPLEMENTARES		2.000,00				2.000,00	
07030308	VIAÇÃO RURAL		500,00				500,00	
07030313	OUTROS	P	2.500,00		999,00		1.501,00	
	Total		33.544.905,00	21.574.831,41	11.607.871,61		43.511.864,80	

(*) NOTAS:
(2) Tipo - campo de identif.
do tipo de alteração:
P se alteração permutativa
M se alteração modificativa

ALTERAÇÕES ORÇAMENTAIS DA DESPESA
MUNICÍPIO DE PONTE DE LIMA

Pág. : 43

PERÍODO : 2021/01/02 2021/12/31 TOTAL DE ALTERAÇÕES PERMUTATIVAS 28 TOTAL DE ALTERAÇÕES MODIFICATIVAS 3 DO ANO CONTABILISTICO DE 2021 (ORÇAMENTO DO ANO : 2021)

Tipo de Visualização : TODAS AS RUBRICAS ORÇAMENTAIS

Desagregar : S

Considerar os anos seguintes :

Euros

Rubricas	Designação	Tipo	Dotações iniciais	Alterações Orçamentais			Dotações corrigidas	Observações
				Inscr./reforços	Dim./anulações	Créditos espec.		
[1]		[2]	[3]	[4]	[5]	[6]	[7]=[3]+[4] +[5]+[6]	[8]
U9	UNIDADE FINANCEIRA E PATRIMONIAL	P	26.000,00		24.995,00		1.005,00	
07	AQUISIÇÃO DE BENS DE CAPITAL	P	26.000,00		24.995,00		1.005,00	
0701	INVESTIMENTOS	P	26.000,00		24.995,00		1.005,00	
070106	MATERIAL DE TRANSPORTE		500,00				500,00	
07010602	OUTRO		500,00				500,00	
070107	EQUIPAMENTO DE INFORMÁTICA	P	1.500,00		1.499,00		1,00	
070108	SOFTWARE INFORMÁTICO	P	1.500,00		1.499,00		1,00	
070109	EQUIPAMENTO ADMINISTRATIVO	P	1.500,00		1.000,00		500,00	
070110	EQUIPAMENTO BÁSICO	P	20.000,00		19.999,00		1,00	
07011002	OUTRO	P	20.000,00		19.999,00		1,00	
070111	FERRAMENTOS E UTENSÍLIOS	P	500,00		499,00		1,00	
070112	ARTIGOS E OBJECTOS DE VALOR	P	500,00		499,00		1,00	
D7	Transferências e subsídios de capital	P/M	4.896.941,00	2.517.063,35	2.815.422,04		4.598.582,31	
D71	Transferências de capital	P/M	4.896.941,00	2.517.063,35	2.815.422,04		4.598.582,31	
D711	Administrações Públicas	P/M	4.473.441,00	2.447.325,71	2.519.428,04		4.401.338,67	
D7115	Administração Local	P/M	4.473.441,00	2.447.325,71	2.519.428,04		4.401.338,67	
U0	ADMINISTRAÇÃO AUTARQUICA	P/M	4.472.940,00	2.447.325,71	2.519.428,04		4.400.837,67	
U003	ORÇÃOS DA AUTARQUIA	P/M	4.472.940,00	2.447.325,71	2.519.428,04		4.400.837,67	
08	TRANSFERÊNCIAS DE CAPITAL	P/M	4.472.940,00	2.447.325,71	2.519.428,04		4.400.837,67	
0805	ADMINISTRAÇÃO LOCAL	P/M	4.472.940,00	2.447.325,71	2.519.428,04		4.400.837,67	
080501	CONTINENTE	P/M	4.472.940,00	2.447.325,71	2.519.428,04		4.400.837,67	
08050102	FREGUESIAS	P/M	4.470.439,00	2.447.325,71	2.519.428,04		4.398.336,67	
0805010201	ACTIVIDADES DE INICIATIVA DAS FREGUESIAS	P	1.000.000,00	450.000,00	786.787,26		663.212,74	
0805010202	CONSTRUÇÃO DE PARQUES DE ESTACIONAMENTO	P	141.619,00	172.542,90	101.000,00		213.161,90	
0805010203	ABERTURA DE ESTRADAS E CAMINHOS VICINAIS	P/M	1.000.000,00	1.564.615,81	94.000,00		2.470.615,81	
0805010204	REDE PÚBLICA DE ABASTECIMENTO	P	20.000,00		19.999,00		1,00	
0805010205	CONSTRUÇÃO/BENEF. ISNTALAÇÕES ESCOLARES E OUTROS	P	10.000,00		9.999,00		1,00	
0805010206	CONSTRUÇÃO/BENEF. DE ZONAS VERDES E ÁREAS DE LAZER	P	85.000,00		38.953,78		46.046,22	
0805010207	ARRANJOS URBANÍSTICOS	P	260.000,00	191.286,00	199.500,00		251.786,00	
0805010208	REPARAÇÃO DE EDIFÍCIOS	P	50.000,00		49.999,00		1,00	
0805010209	AQUISIÇÃO DE TERRENOS PARA FINS SOCIAIS/CULTURAIS	P	100.000,00		99.999,00		1,00	
0805010210	AQUISIÇÃO DE TERRENOS PARA CONSTRUÇÃO DE PARQUES	P	100.000,00	12.450,00	99.999,00		12.451,00	
0805010211	AQUISIÇÃO VIATURAS TRANSPORTE ESCOLAR E IDOSOS	P	150.000,00		85.999,00		64.001,00	
0805010212	AQUISIÇÃO EQUIPAMENTO LIMPEZA PUBLICA E CONSERVAÇÃO DA REDE VIÁRIA	P	50.000,00		23.128,00		26.872,00	
0805010213	CONSTRUÇÃO/BENEF. CASAS MORTUÁRIAS	P	100.000,00		9.999,00		90.001,00	
	Total		36.637.524,00	23.965.726,12	13.252.228,65		47.351.021,47	

(*) NOTAS:
(2) Tipo - campo de identif. do tipo de alteração:
P se alteração permutativa
M se alteração modificativa

ALTERAÇÕES ORÇAMENTAIS DA DESPESA
MUNICÍPIO DE PONTE DE LIMA

Pág. : 44

PERÍODO : 2021/01/02 2021/12/31 TOTAL DE ALTERAÇÕES PERMUTATIVAS 28 TOTAL DE ALTERAÇÕES MODIFICATIVAS 3 DO ANO CONTABILISTICO DE 2021 (ORÇAMENTO DO ANO : 2021)

Tipo de Visualização : TODAS AS RUBRICAS ORÇAMENTAIS

Desagregar : S

Considerar os anos seguintes :

Euros

Rubricas	Designação	Tipo	Dotações iniciais	Alterações Orçamentais			Dotações corrigidas	Observações
				Inscr./reforços	Dim./anulações	Créditos espec.		
[1]		[2]	[3]	[4]	[5]	[6]	[7]=[3]+[4] +[5]+[6]	[8]
	0805010214	CONSTRUÇÃO/BENEFICIAÇÃO DE CEMITÉRIOS	P	200.000,00		20.135,00	179.865,00	
	0805010216	CONSTRUÇÃO/BENF. E AMPLIAÇÃO DE SEDES DE JUNTA	P	6.000,00	43.619,00	3.260,00	46.359,00	
	0805010217	CONSTRUÇÃO/BENF. DE JARDINS DE INFÂNCIA	P	5.000,00	2.000,00		7.000,00	
	0805010218	CONSTRUÇÃO/BENF. POLIDESPORTIVOS E OUTRAS INSTALAÇÕES DESPORTIVAS	P	654.570,00	10.812,00	343.273,00	322.109,00	
	0805010219	MODERNIZAÇÃO ADMINISTRATIVA	P	15.000,00		14.999,00	1,00	
	0805010220	AÇÕES DESENVOLVER NO ÂMBITO CONTROLO FOGOS FLORESTAIS	P	20.000,00		19.999,00	1,00	
	0805010221	COLOCAÇÃO E MANUTENÇÃO DA SINALIZAÇÃO TOPONÍMICA	P	3.000,00		1.000,00	2.000,00	
	0805010222	PROJECTOS DE MOBILIDADE SÓCIO-EDUCATIVA		250,00			250,00	
	0805010223	REDE VIÁRIA MUNICIPAL E SANEAMENTO BÁSICO	P	500.000,00		497.400,00	2.600,00	
	08050104	ASSOCIAÇÕES DE MUNICÍPIOS		1,00			1,00	
	08050108	OUTROS		2.500,00			2.500,00	
U4		DIVISÃO DE SERVIÇOS URBANOS		500,00			500,00	
	08	TRANSFERÊNCIAS DE CAPITAL		500,00			500,00	
	0805	ADMINISTRAÇÃO LOCAL		500,00			500,00	
	080501	CONTINENTE		500,00			500,00	
	08050102	FREGUESIAS		500,00			500,00	
	0805010208	REPARAÇÃO DE EDIFÍCIOS		500,00			500,00	
U5		DIVISÃO DE EDUCAÇÃO E CULTURA		1,00			1,00	
	08	TRANSFERÊNCIAS DE CAPITAL		1,00			1,00	
	0805	ADMINISTRAÇÃO LOCAL		1,00			1,00	
	080501	CONTINENTE		1,00			1,00	
	08050102	FREGUESIAS		1,00			1,00	
	0805010211	AQUISIÇÃO VIATURAS TRANSPORTE ESCOLAR E IDOSOS		1,00			1,00	
D712		Entidades do Setor não Lucrativo	P	423.500,00	69.737,64	295.994,00	197.243,64	
U0		ADMINISTRAÇÃO AUTARQUICA	P	351.000,00	46.631,64	225.996,00	171.635,64	
U003		ORGÃOS DA AUTARQUIA	P	351.000,00	46.631,64	225.996,00	171.635,64	
	08	TRANSFERÊNCIAS DE CAPITAL	P	351.000,00	46.631,64	225.996,00	171.635,64	
	0807	INSTITUIÇÕES SEM FINS LUCRATIVOS	P	351.000,00	46.631,64	225.996,00	171.635,64	
	080701	INSTITUIÇÕES SEM FINS LUCRATIVOS-	P	331.000,00	46.631,64	205.997,00	171.634,64	
	080702	INSTITUIÇÕES SEM FINS LUCRATIVOS-ACÇÃO SOCIAL	P	20.000,00		19.999,00	1,00	
U4		DIVISÃO DE SERVIÇOS URBANOS	P	500,00	23.106,00		23.606,00	
	08	TRANSFERÊNCIAS DE CAPITAL	P	500,00	23.106,00		23.606,00	
	0807	INSTITUIÇÕES SEM FINS LUCRATIVOS	P	500,00	23.106,00		23.606,00	
	080701	INSTITUIÇÕES SEM FINS LUCRATIVOS-	P	500,00	23.106,00		23.606,00	
U5		DIVISÃO DE EDUCAÇÃO E CULTURA	P	72.000,00		69.998,00	2.002,00	
		Total		38.395.846,00	24.091.894,76	14.378.290,65	48.109.450,11	

(*) NOTAS:
(2) Tipo - campo de identif. do tipo de alteração:
P se alteração permutativa
M se alteração modificativa

ALTERAÇÕES ORÇAMENTAIS DA DESPESA
MUNICÍPIO DE PONTE DE LIMA

Pág. : 45

PERÍODO : 2021/01/02 2021/12/31 TOTAL DE ALTERAÇÕES PERMUTATIVAS 28 TOTAL DE ALTERAÇÕES MODIFICATIVAS 3 DO ANO CONTABILISTICO DE 2021 (ORÇAMENTO DO ANO : 2021)

Tipo de Visualização : TODAS AS RUBRICAS ORÇAMENTAIS

Desagregar : S

Considerar os anos seguintes :

Euros

Rubricas	Designação	Tipo	Dotações iniciais	Alterações Orçamentais			Dotações corrigidas	Observações
				Inscr./reforços	Dím./anulações	Créditos espec.		
[1]		[2]	[3]	[4]	[5]	[6]	[7]=[3]+[4] +[5]+[6]	[8]
	08	TRANSFERÊNCIAS DE CAPITAL	P	72.000,00		69.998,00	2.002,00	
	0807	INSTITUIÇÕES SEM FINS LUCRATIVOS	P	72.000,00		69.998,00	2.002,00	
	080701	INSTITUIÇÕES SEM FINS LUCRATIVOS-	P	72.000,00		69.998,00	2.002,00	
D8		Outras despesas de capital	P	2,00	156.000,00		156.002,00	
	U0	ADMINISTRAÇÃO AUTARQUICA	P	2,00	156.000,00		156.002,00	
	U003	ORGÃOS DA AUTARQUIA	P	2,00	156.000,00		156.002,00	
	11	OUTRAS DESPESAS DE CAPITAL	P	2,00	156.000,00		156.002,00	
	1102	DIVERSAS	P	2,00	156.000,00		156.002,00	
	110201	RESTITUIÇÕES	P	1,00	156.000,00		156.001,00	
	110299	OUTRAS		1,00			1,00	
D9		Despesa com ativos financeiros	P	190.429,00		49.999,00	140.430,00	
	U0	ADMINISTRAÇÃO AUTARQUICA	P	190.429,00		49.999,00	140.430,00	
	U001	OPERAÇÕES FINANCEIRAS	P	190.429,00		49.999,00	140.430,00	
	09	ACTIVOS FINANCEIROS	P	190.429,00		49.999,00	140.430,00	
	0906	EMPRÉSTIMOS A MÉDIO E LONGO PRAZOS	P	50.000,00		49.999,00	1,00	
	090601	SOCIEDADES E QUASE-SOCIEDADES NÃO FINANCEIRAS- PRI	P	50.000,00		49.999,00	1,00	
	0907	ACÇÕES E OUTRAS PARTICIPAÇÕES		139.928,00			139.928,00	
	090702	SOCIEDADES E QUASE-SOCIEDADES NÃO FINANCEIRAS- PÚBLICAS		139.928,00			139.928,00	
	0908	UNIDADES DE PARTICIPAÇÃO		501,00			501,00	
	090802	SOCIEDADES E QUASE-SOCIEDADES NÃO FINANCEIRAS- PÚB		500,00			500,00	
	090806	ADMINISTRAÇÃO PÚBLICA CENTRAL- SERVIÇOS E FUNDOS A		1,00			1,00	
D10		Despesa com passivos financeiros	P	141.723,00	6,00		141.729,00	
	U0	ADMINISTRAÇÃO AUTARQUICA	P	141.723,00	6,00		141.729,00	
	U001	OPERAÇÕES FINANCEIRAS	P	139.001,00	6,00		139.007,00	
	10	PASSIVOS FINANCEIROS	P	139.001,00	6,00		139.007,00	
	1006	EMPRÉSTIMOS A MÉDIO E LONGO PRAZOS	P	139.001,00	6,00		139.007,00	
	100603	SOCIEDADES FINANCEIRAS- BANCOS E OUTRAS INSTITUIÇÕES FINANCEIRAS	P	138.998,00	6,00		139.004,00	
	100606	ADMINISTRAÇÃO PÚBLICA CENTRAL- SERVIÇOS E FUNDOS A		3,00			3,00	
	U003	ORGÃOS DA AUTARQUIA		2.722,00			2.722,00	
	10	PASSIVOS FINANCEIROS		2.722,00			2.722,00	
	1007	OUTROS PASSIVOS FINANCEIROS		2.722,00			2.722,00	
	100705	ADMINISTRAÇÃO PÚBLICA CENTRAL- ESTADO		2.722,00			2.722,00	
	Total			38.800.000,00	24.247.900,76	14.498.287,65	48.549.613,11	

(*) NOTAS:
(2) Tipo - campo de identif.
do tipo de alteração:
P se alteração permutativa
M se alteração modificativa

4.13. ALTERAÇÕES AO PPI / PAM

ALTERAÇÕES AO PLANO PLURIANUAL
MUNICÍPIO DE PONTE DE LIMA

Pág. : 1
Ano : 2021

PERÍODO : 2021/01/02 2021/12/31

TOTAL DE ALTERAÇÕES PERMUTATIVAS 25 TOTAL DE ALTERAÇÕES MODIFICATIVAS 3 DO ANO CONTABILÍSTICO DE 2021

Tipo de Visualização : APENAS AS RUBRICAS ORÇAMENTAIS QUE CONSTAM NA ALTERAÇÃO		Identif. Obj. : CLASSIFICADOR FUNCIONAL		Tipo de Plano : PLANO PLURIANUAL DE INVESTIMENTOS		Tipo de Rubrica : CLASSIFICAÇÃO ORGÂNICA/ECONÓMICA					Euros	
Objetivo	Número do projeto		Descrição	Classificação	Datas		Pagamentos					Modificação (+/-)
	Código	Ano Tipo Número			Início	Fim	Periodos seguintes					
							2021	2022	2023	2024	2025	
[1]	[2]	[3]	[4]	[5]	Dot. atual [6]	Dot. corrigida [7]	[8]	[9]	[10]	[11]	[12]	[13] = [7] - [6]
1.			Funções gerais			478.000,00	239.756,82	1.901.000,00	1.500,00			-238.243,18
1.1.			Serviços gerais de administração pública			476.000,00	192.464,16	1.901.000,00	1.500,00			-283.535,84
1.1.1.			Administracao geral			476.000,00	192.464,16	1.901.000,00	1.500,00			-283.535,84
1.1.1.1.			Edifícios			51.000,00	7.503,00	1.901.000,00	1.500,00			-43.497,00
1.1.1.1.1.	02	2019 I 2	Remodelação/Conservação de Edifícios para Instalação dos Serviços		2019/01/02 2025/12/31							
1.1.1.1.1.	02	2019 I 2		U4/07010301		50.000,00	1,00					-49.999,00
1.1.1.1.1.	02	2019 I 2		U4/07010307		500,00	1,00					-499,00
1.1.1.1.1.	02	2019 I 2		U4/07011002		500,00	6.500,00					6.000,00
1.1.1.1.1.	01	2021 I 1	Construção de Armazém Municipal		2021/04/17 2023/12/31							
1.1.1.1.1.	01	2021 I 1		U4/07010301			1,00	1.900.000,00	500,00			1,00
1.1.1.1.1.	01	2021 I 1		U4/07010307			500,00	500,00	500,00			500,00
1.1.1.1.1.	01	2021 I 1		U4/07011002			500,00	500,00	500,00			500,00
1.1.1.1.2.			Material de transporte			100.500,00	25.007,66					-75.492,34
1.1.1.1.2.	01	2002 I 93	Material de transporte		2002/01/01 2025/12/31							
1.1.1.1.2.	01	2002 I 93		U003/07010602		500,00	25.001,00					24.501,00
1.1.1.1.2.	01	2002 I 93		U8/07010602		100.000,00	6,66					-99.993,34
1.1.1.1.3.			Maquinaria e equipamento			225.000,00	136.761,00					-88.239,00
1.1.1.1.3.	01	2002	Aquisição de equipamento básico			54.500,00	55.767,00					1.267,00
1.1.1.1.3.	0101	2002 I 99	Equipamento Básico e Informático para os Órgãos da Administração		2002/01/01 2025/12/31							
1.1.1.1.3.	0101	2002 I 99		U003/070107		500,00	1.500,00					1.000,00
1.1.1.1.3.	0101	2002 I 99		U003/07011002		15.000,00	20.000,00					5.000,00
1.1.1.1.3.	0103	2002 I 101	Equipamento básico e informático para a DOU		2002/01/01 2025/12/31							
1.1.1.1.3.	0103	2002 I 101		U3/070107		1.500,00	1,00					-1.499,00
1.1.1.1.3.	0103	2002 I 101		U3/070108		1.500,00	1,00					-1.499,00
1.1.1.1.3.	0103	2002 I 101		U3/070109		1.000,00	1,00					-999,00
1.1.1.1.3.	0103	2002 I 101		U3/07011002		500,00	1,00					-499,00
1.1.1.1.3.	0103	2002 I 101		U3/070111		500,00	1,00					-499,00
1.1.1.1.3.	0104	2002 I 102	Equipamento informático para a DSU		2002/01/01 2025/12/31							
1.1.1.1.3.	0105	2002 I 103	Equipamento básico e informático para a DEC		2002/01/01 2025/12/31							
1.1.1.1.3.	0105	2002 I 103		U5/070107		6.000,00	16.620,00					10.620,00
1.1.1.1.3.	0105	2002 I 103		U5/070108		2.000,00	1.840,00					-160,00
1.1.1.1.3.	0105	2002 I 103		U5/07011002		15.000,00	12.000,00					-3.000,00
1.1.1.1.3.	0106	2003 I 8	Equipamento básico e informático para a DEP		2003/01/01 2025/12/31							
1.1.1.1.3.	0106	2003 I 8		U6/070107		5.000,00	2.000,00					-3.000,00
1.1.1.1.3.	0106	2003 I 8		U6/070108		5.000,00	1.800,00					-3.200,00
1.1.1.1.3.	0106	2003 I 8		U6/070109		500,00	1,00					-499,00
1.1.1.1.3.	0106	2003 I 8		U6/07011002		500,00	1,00					-499,00
1.1.1.1.3.	02	2002 I 96	Aquisição de Equipamento Administrativo e Informático		2002/01/01 2025/12/31							
1.1.1.1.3.	02	2002 I 96		U1/070107		1.000,00	7.181,00					6.181,00
1.1.1.1.3.	02	2002 I 96		U1/070108		500,00	870,00					370,00
1.1.1.1.3.	02	2002 I 96		U1/070109		1.500,00	201,00					-1.299,00
1.1.1.1.3.	02	2002 I 96		U1/07011002		1.000,00	1,00					-999,00
1.1.1.1.3.	02	2002 I 96		U2/070107		1.500,00	3.000,00					1.500,00
1.1.1.1.3.	02	2002 I 96		U2/07011002		5.000,00	1,00					-4.999,00
1.1.1.1.3.	02	2002 I 96		U8/070108		1.500,00	1,00					-1.499,00
1.1.1.1.3.	02	2002 I 96		U8/07011002		20.000,00	16.350,00					-3.650,00
1.1.1.1.3.	02	2002 I 96		U9/070107		1.500,00	1,00					-1.499,00

ALTERAÇÕES AO PLANO PLURIANUAL
MUNICÍPIO DE PONTE DE LIMA

PERÍODO : 2021/01/02 2021/12/31

TOTAL DE ALTERAÇÕES PERMUTATIVAS 25 TOTAL DE ALTERAÇÕES MODIFICATIVAS 3 DO ANO CONTABILÍSTICO DE 2021

Tipo de Visualização : APENAS AS RUBRICAS ORÇAMENTAIS QUE CONSTAM NA ALTERAÇÃO		Identif. Obj. : CLASSIFICADOR FUNCIONAL		Tipo de Plano : PLANO PLURIANUAL DE INVESTIMENTOS		Tipo de Rubrica : CLASSIFICAÇÃO ORGÂNICA/ECONÓMICA					Euros	
Objetivo	Número do projeto		Descrição	Classificação	Datas		Pagamentos					Modificação (+/-)
	Código	Ano Tipo Número			Início	Fim	Periodos seguintes					
[1]	[2]	[3]	[4]	[5]	2021	2022	2023	2024	2025	Outros	[13] = [7] - [6]	
					Dot. atual [6]	Dot. corrigida [7]	[8]	[9]	[10]	[11]	[12]	
1.1.1.3.	02	2002 I 96		U9/070108		1.500,00	1,00					-1.499,00
1.1.1.3.	02	2002 I 96		U9/070109		1.500,00	500,00					-1.000,00
1.1.1.3.	02	2002 I 96		U9/07011002		20.000,00	1,00					-19.999,00
1.1.1.3.	02	2002 I 96		U9/070111		500,00	1,00					-499,00
1.1.1.3.	02	2002 I 96		U9/070112		500,00	1,00					-499,00
1.1.1.3.	04	2004 I 2	Artigos e Objetos de Valor	U003/070112	2004/01/01 2025/12/31	500,00	10.500,00					10.000,00
1.1.1.3.	05	2011 I 25	Equipamento básico e informático para UEMA		2011/04/29 2025/12/31							
1.1.1.3.	05	2011 I 25		U7/070107		10.000,00	26.130,00					16.130,00
1.1.1.3.	05	2011 I 25		U7/070108		5.000,00	1,00					-4.999,00
1.1.1.3.	05	2011 I 25		U7/07011002		5.000,00	1,00					-4.999,00
1.1.1.3.	06	2012 I 1	Equipamento para a DSU		2012/01/01 2025/12/31							
1.1.1.3.	06	2012 I 1		U4/070108		41.000,00	1,00					-40.999,00
1.1.1.3.	06	2012 I 1		U4/070109		1.000,00	1,00					-999,00
1.1.1.3.	06	2012 I 1		U4/07011001		500,00	6.500,00					6.000,00
1.1.1.3.	06	2012 I 1		U4/07011002		50.000,00	9.750,00					-40.250,00
1.1.1.4.			Investimentos Incorpóreos			44.500,00	21.188,50					-23.311,50
1.1.1.4.	01	2007 I 6	Investimentos Incorpóreos		2007/01/01 2025/12/31							
1.1.1.4.	01	2007 I 6		U1/070113		500,00	1,00					-499,00
1.1.1.4.	01	2007 I 6		U5/070113		36.000,00	19.587,50					-16.412,50
1.1.1.4.	01	2007 I 6		U6/070113		8.000,00	1.600,00					-6.400,00
1.1.1.6.			Modernização Administrativa			55.000,00	2.004,00					-52.996,00
1.1.1.6.	06	2015 I 6	Sistema de Apoio à Modernização Administrativa		2015/01/01 2025/12/31							
1.1.1.6.	06	2015 I 6		U003/070107		5.000,00	1,00					-4.999,00
1.1.1.6.	06	2015 I 6		U003/070108		5.000,00	1.000,00					-4.000,00
1.1.1.6.	06	2015 I 6		U003/07011002		5.000,00	1.000,00					-4.000,00
1.1.1.6.	07	2017 I 1	E-GOV ALIO MINHO 2020:MUNICIPIO DE PONTE DE LIMA		2017/01/01 2025/12/31							
1.1.1.6.	07	2017 I 1		U003/070107		10.000,00	1,00					-9.999,00
1.1.1.6.	07	2017 I 1		U003/070108		25.000,00	1,00					-24.999,00
1.1.1.6.	07	2017 I 1		U003/07011002		5.000,00	1,00					-4.999,00
1.2.			Segurança e ordem públicas			2.000,00	47.292,66					45.292,66
1.2.1.			Protecção civil e luta contra incêndios			2.000,00	47.292,66					45.292,66
1.2.1.	02	2002 I 58	Ações a desenvolver no âmbito do controlo de fogos florestais.		2002/01/01 2025/12/31							
1.2.1.	03	2002 I 57	Aquisição de Equipamento		2002/01/01 2025/12/31							
1.2.1.	03	2002 I 57		U8/07011002		2.000,00	47.292,66					45.292,66
1.2.1.	31	2010 I 26	Reconstrução de Casas Florestais		2010/01/01 2025/12/31							
2.			Funções sociais			4.463.025,00	5.987.214,62	550.000,00		3.250,00		1.524.189,62
2.1.			Educação			880.600,00	2.062.853,76					1.182.253,76
2.1.1.			Ensino não superior			880.600,00	2.062.853,76					1.182.253,76
2.1.1.1.			Educação Pré-Escolar			6.500,00	2.753,00					-3.747,00
2.1.1.1.1.	02	2002 I 2	Construção de Jardins de Infância.		2002/01/01 2025/12/31							
2.1.1.1.1.	06	2002 I 4	Reparação e Conservação de Jardins de Infância		2002/01/01 2025/12/31							
2.1.1.1.1.	07	2002 I 5	Aquisição de Equipamento Diverso para Jardins de Infância e Cantinas.		2002/01/01 2025/12/31							
2.1.1.1.1.	07	2002 I 5		U5/070107		500,00	1,00					-499,00
2.1.1.1.1.	07	2002 I 5		U5/070108		500,00	1,00					-499,00
2.1.1.1.1.	07	2002 I 5		U5/07011002		5.000,00	2.750,00					-2.250,00

ALTERAÇÕES AO PLANO PLURIANUAL
MUNICÍPIO DE PONTE DE LIMAPág. : 3
Ano : 2021

PERÍODO : 2021/01/02 2021/12/31

TOTAL DE ALTERAÇÕES PERMUTATIVAS 25 TOTAL DE ALTERAÇÕES MODIFICATIVAS 3 DO ANO CONTABILÍSTICO DE 2021

Tipo de Visualização : APENAS AS RUBRICAS ORÇAMENTAIS QUE CONSTAM NA ALTERAÇÃO		Identif. Obj. : CLASSIFICADOR FUNCIONAL		Tipo de Plano : PLANO PLURIANUAL DE INVESTIMENTOS		Tipo de Rubrica : CLASSIFICAÇÃO ORGÂNICA/ECONÓMICA					Euros	
Objetivo	Número do projeto		Descrição	Classificação	Datas		Pagamentos					Modificação (+/-)
	Código	Ano Tipo Número			Início	Fim	2021		Periodos seguintes			
[1]	[2]	[3]	[4]	[5]	Dot. atual [6]	Dot. corrigida [7]	2022 [8]	2023 [9]	2024 [10]	2025 [11]	Outros [12]	[13] = [7] - [6]
2.1.1.1.	07	2002 I 5	Ensino Basico Secundário	U5/070111		500,00						-499,00
2.1.1.2.	01	2002 I 6	Aquisição de terrenos p/construção de Escolas para Ensino Basico e Secundário.		2002/01/01	2025/12/31	874.100,00					1.186.000,76
2.1.1.2.	02	2002 I 7	Construção de Escolas destinadas ao Ensino Basico e Secundário-Incluindo Acessos e Infraestruturas.		2002/01/01	2025/12/31						
2.1.1.2.	02	2002 I 7		U5/07010301			500,00					-499,00
2.1.1.2.	02	2002 I 7		U5/07010305			500,00					-499,00
2.1.1.2.	02	2002 I 7		U5/07030301			500,00					-499,00
2.1.1.2.	03	2002 I 8	Construção/Beneficiação de Escolas e Outros Equipamentos Educativos (Refeitórios Bibliotecas e Outros).	U5/07010305	2002/01/01	2025/12/31	827.100,00					94.902,50
2.1.1.2.	04	2002 I 9	Aquisição de Maquinaria e Equipamento para Escolas e outros Espaços Educativos.		2002/01/01	2025/12/31						
2.1.1.2.	04	2002 I 9		U5/070107			15.000,00					450.700,00
2.1.1.2.	04	2002 I 9		U5/070108			15.000,00					8.144,26
2.1.1.2.	04	2002 I 9		U5/07011002			15.000,00					633.750,00
2.1.1.2.	04	2002 I 9		U5/070111			500,00					1,00
2.2.			Saúde				500,00					-499,00
2.2.1.			Serviços individuais de saúde				500,00					-499,00
2.2.1.	01	2002 I 34	Aquisição de Terreno destinado a Extensão de Saúde.	U4/070101	2002/01/01	2025/12/31	500,00					-499,00
2.2.1.	02	2002 I 61	Construção/Beneficiação de Instalações de Saúde		2002/01/01	2025/12/31						
2.4.			Habituação e serviços colectivos				678.490,00				3.250,00	84.392,25
2.4.1.			Habituação				10.500,00					251,00
2.4.1.	01	2002 I 35	Aquisição de Terreno para Construção de Habituação Social.	U003/070101	2002/01/01	2025/12/31	500,00					-499,00
2.4.1.	02	2002 I 36	Construção/Beneficiação de Casas para Habituação Social		2002/01/01	2025/12/31						
2.4.1.	02	2002 I 36		U003/07011002			10.000,00					750,00
2.4.1.	03	2002 I 37	Recuperação de Prédios Degradados Situados na Zona Urbana de Ponte de Lima		2002/01/01	2025/12/31						
2.4.1.	04	2003 I 10	Aquisição de Habituação no âmbito do Exercício do Direito de Preferência		2003/06/09	2025/12/31						
2.4.1.	18	2016 I 1	Recuperação de Prédios Degradadas		2016/01/01	2025/12/31	30.500,00					-3.147,00
2.4.2.			Ordenamento do território				8.500,00					-8.497,00
2.4.2.1.			Planeamento Urbanístico									
2.4.2.1.	01	2002 I 38	Aquisição de Terrenos para Implementação e Gestão do PDM e Planos de Urbanização		2002/01/01	2025/12/31						
2.4.2.1.	01	2002 I 38		U1/070101			1.000,00					-999,00
2.4.2.1.	03	2002 I 39	Plano Geral de Urnanização para as Freguesias com Forte Pressão Urbanística		2002/01/01	2025/12/31						
2.4.2.1.	04	2002 I 40	Estudos, Projectos e outros Planos de Urbanização e Pormenor		2002/01/01	2025/12/31						
2.4.2.1.	10	2003 I 7	Maquinaria e Equipamento para a DEP		2003/01/01	2025/12/31						
2.4.2.1.	11	2003 I 9	Aquisição de terrenos no âmbito do exercicio de preferência	U1/070101	2003/06/09	2025/12/31	500,00					-499,00

ALTERAÇÕES AO PLANO PLURIANUAL
MUNICÍPIO DE PONTE DE LIMAPág. : 4
Ano : 2021

PERÍODO : 2021/01/02 2021/12/31		TOTAL DE ALTERAÇÕES PERMUTATIVAS 25		TOTAL DE ALTERAÇÕES MODIFICATIVAS 3		DO ANO CONTABILÍSTICO DE 2021							
Tipo de Visualização : APENAS AS RUBRICAS ORÇAMENTAIS QUE CONSTAM NA ALTERAÇÃO				Identif. Obj. : CLASSIFICADOR FUNCIONAL		Tipo de Plano : PLANO PLURIANUAL DE INVESTIMENTOS		Tipo de Rubrica : CLASSIFICAÇÃO ORGÂNICA/ECONÓMICA					Euros
Objetivo	Número do projeto		Descrição	Classificação	Datas		Pagamentos					Modificação (+/-)	
	Código	Ano Tipo Número			Início	Fim	Periodos seguintes						
[1]	[2]	[3]	[3]	[4]	[5]	2021	2022	2023	2024	2025	Outros	[13] = [7] - [6]	
						Dot. atual [6]	Dot. corrigida [7]	[8]	[9]	[10]	[11]	[12]	
2.4.2.1.	12	2003 I 11	Aquisição de outros edifícios no âmbito do exercício do direito de preferência										
2.4.2.1.	13	2016 I 2	Plano de Ação para a Regeneração Urbana										
2.4.2.1.	14	2016 I 3	Arranjos Urbanísticos										
2.4.2.1.	15	2018 I 2	Construção de Ciclovia e Vias Pedonais de Acesso à Zona Urbana de Ponte de Lima										
2.4.2.1.	15	2018 I 2		U4/07030301		7.000,00	1,00						-6.999,00
2.4.2.2.	01	2002 I 42	Urbanização			22.000,00	27.350,00						5.350,00
2.4.2.2.	01	2002 I 42	Beneficiação e Reparação de Edifícios Municipais	U4/07010307	2002/01/01 2025/12/31	22.000,00	27.350,00						5.350,00
2.4.2.2.	04	2002 I 3	Aquisição de Imóveis										
2.4.3.	02	2002 I 51	Saneamento			294.940,00	411.707,05	50.000,00					116.767,05
2.4.3.	02	2002 I 51	Alargamento da Actual Rede de Esgotos										
2.4.3.	02	2002 I 51		U4/070101		500,00	1,00						-499,00
2.4.3.	02	2002 I 51		U4/07030302		200.000,00	374.182,00						174.182,00
2.4.3.	04	2002 I 53	Maquinaria e Equipamento diverso para Saneamento										
2.4.3.	04	2002 I 53		U4/07011002		5.000,00	1,00						-4.999,00
2.4.3.	06	2009 I 3	Saneamento em Refoios	U4/07030302	2009/01/01 2025/12/31	500,00	0,39	50.000,00					-499,61
2.4.3.	07	2009 I 4	Saneamento na Ribeira	U4/07030302	2009/01/01 2025/12/31	71.940,00	940,00						-71.000,00
2.4.3.	09	2011 I 13	Saneamento em Santa Cruz										
2.4.3.	11	2012 I 3	Alargamento da Rede Saneamento e Efluentes do Polo Queijada/Anais e Fornelos										
2.4.3.	12	2012 I 4	Ampliação da ETAR da Gemieira										
2.4.3.	14	2015 I 10	Saneamento em Freixo/ETAR										
2.4.3.	14	2015 I 10		U4/070101		500,00	1,00						-499,00
2.4.3.	14	2015 I 10		U4/07030302		16.500,00	36.581,66						20.081,66
2.4.3.	15	2019 I 5	Alargamento da Atual Rede de Esgotos no Concelho-SAR1-Sistema de Freixo										
2.4.3.	16	2019 I 6	Alargamento da Atual Rede de Esgotos no Concelho-SAR3-Sistema da Correlhã										
2.4.4.			Abastecimento de Água			68.500,00	131.892,00						63.392,00
2.4.4.	03	2002 I 64	Abastecimento de Água ao Concelho	U4/07030307	2002/01/01 2025/12/31	56.500,00	130.890,00						74.390,00
2.4.4.	05	2002 I 66	Maquinaria e Equipamento para o serviço de águas										
2.4.4.	05	2002 I 66		U4/07011002		10.000,00	1.000,00						-9.000,00
2.4.4.	23	2011 I 17	Abastecimento de Água ao Concelho-Freguesia Moreira do Lima (Zona Alta)	U4/07030307	2011/01/01 2025/12/31	1.000,00	1,00						-999,00
2.4.4.	24	2011 I 18	Abastecimento de Água ao Concelho-Freguesia Refoios (Vacariça)	U4/07030307	2011/01/01 2025/12/31	1.000,00	1,00						-999,00
2.4.5.			Resíduos sólidos			17.500,00	48.426,20	500.000,00			3.250,00		30.926,20
2.4.5.	02	2002 I 55	Maquinaria e Equipamento para os Serviços de Limpeza										
2.4.5.	02	2002 I 55		U8/07011001		16.000,00	41.226,20				3.250,00		25.226,20
2.4.5.	02	2002 I 55		U8/07011002		1.000,00	7.200,00						6.200,00
2.4.5.	04	2009 I 6	Construção de Equipamentos de Valorização de Resíduos Sólidos	U8/07010411	2009/01/01 2025/12/31	500,00		500.000,00					-500,00
2.4.6.			Proteção do meio ambiente e conservação da natureza			256.550,00	132.753,00						-123.797,00
2.4.6.1.			Defesa do Meio Ambiente			136.550,00	132.743,00						-3.807,00

ALTERAÇÕES AO PLANO PLURIANUAL
MUNICÍPIO DE PONTE DE LIMAPág. : 5
Ano : 2021

PERÍODO : 2021/01/02 2021/12/31

TOTAL DE ALTERAÇÕES PERMUTATIVAS 25 TOTAL DE ALTERAÇÕES MODIFICATIVAS 3 DO ANO CONTABILÍSTICO DE 2021

Tipo de Visualização : APENAS AS RUBRICAS ORÇAMENTAIS QUE CONSTAM NA ALTERAÇÃO		Identif. Obj. : CLASSIFICADOR FUNCIONAL		Tipo de Plano : PLANO PLURIANUAL DE INVESTIMENTOS		Tipo de Rubrica : CLASSIFICAÇÃO ORGÂNICA/ECONÓMICA					Euros		
Objetivo	Número do projeto		Descrição	Classificação	Datas		Pagamentos					Modificação (+/-)	
	Código	Ano Tipo Número			Início	Fim	2021		Periodos seguintes				
[1]	[2]	[3]	[4]	[5]	Dot. atual [6]	Dot. corrigida [7]	2022 [8]	2023 [9]	2024 [10]	2025 [11]	Outros [12]	[13] = [7] - [6]	
2.4.6.1.	01	2002 I 88	Aquisição de Terreno para Área Protegida das Lagoas de Bertandos e S.Pedro de Arcos	U8/070101	2002/01/01	2025/12/31	3.700,00	4.700,00					1.000,00
2.4.6.1.	03	2002 I 90	Construção/Recuperação de Espaços Verdes	U8/07010405	2002/01/01	2025/12/31	5.000,00	1,00					-4.999,00
2.4.6.1.	04	2002 I 91	Aquisição de Equipamento Diverso para Jardins, Parques Municipais e Ambiente										
2.4.6.1.	04	2002 I 91		U8/07011002			5.000,00	-23.650,00					18.650,00
2.4.6.1.	09	2009 I 8	Recuperação Paisagística de Pedreiras/Parque Temático		2009/01/01	2025/12/31							
2.4.6.1.	10	2009 I 9	Ações de Reflorestação		2009/01/01	2025/12/31							
2.4.6.1.	21	2010 I 16	Musealização Património Mineralógico da Cabração		2010/01/01	2025/12/31							
2.4.6.1.	23	2010 I 18	Requalificação do Monte de Santo Ovidio		2010/01/01	2025/12/31							
2.4.6.1.	23	2010 I 18		U8/07030313			1.000,00	1,00					-999,00
2.4.6.1.	30	2011 I 21	Preservação e Valorização do Património da Serra d'Arça		2011/01/01	2025/12/31							
2.4.6.1.	31	2011 I 26	Aquisição, Construção e Benef. de Imóveis-Valorização de Recursos Naturais e Rurais		2011/04/29	2025/12/31							
2.4.6.1.	31	2011 I 26		U8/070101			500,00	1,00					-499,00
2.4.6.1.	33	2012 I 6	Valorização de Aldeias de Montanha		2012/01/01	2025/12/31							
2.4.6.1.	33	2012 I 6		U8/07010307			120.000,00	104.340,00					-15.660,00
2.4.6.1.	03	2019 I 3	Desportos e Turismo da Natureza		2019/01/01	2025/12/31							
2.4.6.1.	03	2019 I 3		U8/07010413			1.350,00	50,00					-1.300,00
2.4.6.2.			Cemiterios				120.000,00	10,00					-119.990,00
2.4.6.2.	01	2002 I 56	Beneficiação do Cemitério Municipal		2002/01/01	2025/12/31							
2.4.6.2.	01	2002 I 56		U4/07010412			120.000,00	10,00					-119.990,00
2.5.			Servicos culturais, recreativos e religiosos				2.903.435,00	3.161.477,61					258.042,61
2.5.1.			Cultura				324.000,00	374.513,00					50.513,00
2.5.1.	01	2002 I 10	Aquisição de Terrenos destinados a Equipamentos Sociais e Culturais		2002/01/01	2025/12/31	35.000,00	1,00					-34.999,00
2.5.1.	03	2002 I 12	Construção/Recuperação de Edifícios Municipais		2002/01/01	2025/12/31							
2.5.1.	05	2002 I 14	Concepção e edificação de Monumentos e Obras de Arte para Espaços Públicos.		2002/01/01	2025/12/31							
2.5.1.	06	2002 I 15	Equipamento do Museu dos Terceiros		2002/01/01	2025/12/31							
2.5.1.	06	2002 I 15		U5/070108			1.000,00	1,00					-999,00
2.5.1.	07	2002 I 16	Recuperação de Edifícios do Centro Histórico de Ponte de Lima.		2002/01/01	2025/12/31							
2.5.1.	08	2002 I 17	Aquisição de Imóveis destinados a Equipamentos Sociais e Culturais.		2002/01/01	2025/12/31							
2.5.1.	11	2002 I 20	Aquisição de Maquinaria e Equipamento para Diversas Instalações Culturais		2002/01/01	2025/12/31							
2.5.1.	11	2002 I 20		U5/070107			5.000,00	10.760,00					5.760,00
2.5.1.	11	2002 I 20		U5/070108			5.000,00	440,00					-4.560,00
2.5.1.	16	2004 I 1	Artigos e Objectos de Valor		2004/01/01	2025/12/31							
2.5.1.	16	2004 I 1		U5/070112			1.000,00	13.250,00					12.250,00
2.5.1.	01	2007 I 8	Restauro de Edifícios/Equipamentos Classificados de Interesse Público		2007/01/01	2025/12/31							
2.5.1.	01	2007 I 8		U5/07010307			265.000,00	342.000,00					77.000,00
2.5.1.	29	2010 I 24	Equipamento para o Centro Histórico		2010/01/01	2025/12/31							

ALTERAÇÕES AO PLANO PLURIANUAL
MUNICÍPIO DE PONTE DE LIMAPág. : 6
Ano : 2021

PERÍODO : 2021/01/02 2021/12/31

TOTAL DE ALTERAÇÕES PERMUTATIVAS 25 TOTAL DE ALTERAÇÕES MODIFICATIVAS 3 DO ANO CONTABILÍSTICO DE 2021

Tipo de Visualização : APENAS AS RUBRICAS ORÇAMENTAIS QUE CONSTAM NA ALTERAÇÃO		Identif. Obj. : CLASSIFICADOR FUNCIONAL		Tipo de Plano : PLANO PLURIANUAL DE INVESTIMENTOS		Tipo de Rubrica : CLASSIFICAÇÃO ORGÂNICA/ECONÓMICA					Euros	
Objetivo	Número do projeto		Descrição	Classificação	Datas		Pagamentos					Modificação (+/-)
	Código	Ano Tipo Número			Início	Fim	2021		Periodos seguintes			
[1]	[2]	[3]	[4]	[5]	Dot. atual [6]	Dot. corrigida [7]	2022 [8]	2023 [9]	2024 [10]	2025 [11]	Outros [12]	[13] = [7] - [6]
2.5.1.	29	2010 I 24		U5/070107		500,00	1,00					-499,00
2.5.1.	29	2010 I 24		U5/070108		500,00	1,00					-499,00
2.5.1.	29	2010 I 24		U5/07011002		500,00	1,00					-499,00
2.5.1.	31	2011 I 1	Museu do Brinquedo		2011/01/02	2025/12/31						
2.5.1.	31	2011 I 1		U5/07011002		1.000,00	3.600,00					2.600,00
2.5.1.	36	2011 I 22	Valorização do Caminho Português de Santiago		2011/01/01	2025/12/31						
2.5.1.	37	2012 I 7	Centro de Interpretação da História Militar de Ponte de Lima		2012/01/01	2025/12/31						
2.5.1.	37	2012 I 7		U5/070107		500,00	1,00					-499,00
2.5.1.	37	2012 I 7		U5/070108		500,00	1,00					-499,00
2.5.1.	37	2012 I 7		U5/07011002		500,00	950,00					450,00
2.5.1.	38	2012 I 8	Loja Interativa do Turismo		2012/01/01	2025/12/31						
2.5.1.	38	2012 I 8		U5/070107		1.500,00	1,00					-1.499,00
2.5.1.	38	2012 I 8		U5/070108		1.000,00	1,00					-999,00
2.5.1.	38	2012 I 8		U5/07011002		1.000,00	1,00					-999,00
2.5.1.	41	2013 I 1	Centro de Interpretação e Promoção do Vinho Verde		2013/01/01	2025/12/31						
2.5.1.	43	2014 I 2	Centro de Interpretação do Território-CIT		2014/01/01	2025/12/31						
2.5.1.	43	2014 I 2		U5/07010307		1.000,00	3.000,00					2.000,00
2.5.1.	43	2014 I 2		U5/070107		1.000,00	1,00					-999,00
2.5.1.	43	2014 I 2		U5/070108		500,00	1,00					-499,00
2.5.1.	43	2014 I 2		U5/07011002		1.000,00	500,00					-500,00
2.5.1.	43	2014 I 2		U5/0701113		1.000,00	1,00					-999,00
2.5.2.			Desporto, recreio e lazer			2.579.435,00	2.786.964,61					207.529,61
2.5.2.	01	2002 I 22	Aquisição de Terrenos Destinados a Construção de Parque Desportivo Municipal e Outros		2002/01/01	2025/12/31						
2.5.2.	02	2002 I 23	Aquisição de Terrenos destinados a Construção de Infraestruturas Constantes do Projecto de Valorização Paisagística das margens do rio Lima		2002/01/01	2025/12/31						
2.5.2.	03	2002 I 24	Construção de Diversos Equipamentos do Projecto de Valorização Paisagística das Margens do Rio Lima		2002/01/01	2025/12/31						
2.5.2.	03	2002 I 24		U5/07010406		172.535,00	195.285,00					22.750,00
2.5.2.	08	2002 I 28	Beneficiação e Reparação de Equipamentos Desportivos Municipais		2002/01/01	2025/12/31						
2.5.2.	08	2002 I 28		U5/070101		500,00	1,00					-499,00
2.5.2.	08	2002 I 28		U5/07010302		315.570,00	309.580,00					-5.990,00
2.5.2.	08	2002 I 28		U5/07010406		209.815,00	227.065,00					17.250,00
2.5.2.	09	2002 I 30	Aquisição de Maquinaria e Equipamento para Instalações Desportivas		2002/01/01	2025/12/31						
2.5.2.	09	2002 I 30		U5/070109		500,00	1,00					-499,00
2.5.2.	09	2002 I 30		U5/07011002		10.000,00	22.320,00					12.320,00
2.5.2.	09	2002 I 30		U5/070111		500,00	1,00					-499,00
2.5.2.	11	2002 I 26	Construção/Beneficiação de Praias Fluviais e Áreas de Lazer		2002/01/01	2025/12/31						
2.5.2.	11	2002 I 26		U5/070101		500,00	1,00					-499,00
2.5.2.	11	2002 I 26		U5/07030313		483.150,00	494.015,00					10.865,00
2.5.2.	01	2008 I 3	Construção de Equipamentos de Desporto, Recreio e Lazer		2008/01/01	2025/12/31						

ALTERAÇÕES AO PLANO PLURIANUAL
MUNICÍPIO DE PONTE DE LIMA

PERÍODO : 2021/01/02 2021/12/31

TOTAL DE ALTERAÇÕES PERMUTATIVAS 25 TOTAL DE ALTERAÇÕES MODIFICATIVAS 3 DO ANO CONTABILÍSTICO DE 2021

Tipo de Visualização : APENAS AS RUBRICAS ORÇAMENTAIS QUE CONSTAM NA ALTERAÇÃO		Identif. Obj. : CLASSIFICADOR FUNCIONAL		Tipo de Plano : PLANO PLURIANUAL DE INVESTIMENTOS		Tipo de Rubrica : CLASSIFICAÇÃO ORGÂNICA/ECONÓMICA					Euros			
Objetivo	Número do projeto		Descrição	Classificação	Datas		Pagamentos					Modificação (+/-)		
	Código	Ano Tipo Número			Início	Fim	2021		Periodos seguintes					
							Dot. atual	Dot. corrigida	2022	2023	2024		2025	Outros
[1]	[2]	[3]	[4]	[5]	[6]	[7]	[8]	[9]	[10]	[11]	[12]	[13]		
2.5.2.	01	2008 I 3		U5/070101			500,00	1,00					-499,00	
2.5.2.	15	2009 I 14	Construção de Parque de Campismo	U5/070101	2009/01/01 2025/12/31		500,00	1,00					-499,00	
2.5.2.	15	2009 I 14		U5/07010405			500,00	1,00					-499,00	
2.5.2.	15	2009 I 14		U5/070107			500,00	1,00					-499,00	
2.5.2.	15	2009 I 14		U5/070108			500,00	1,00					-499,00	
2.5.2.	15	2009 I 14		U5/07011002			500,00	1,00					-499,00	
2.5.2.	15	2009 I 14		U5/07030301			500,00	1,00					-499,00	
2.5.2.	17	2009 I 16	Parque da Vila	U5/070101	2009/01/01 2025/12/31		500,00	1,00					-499,00	
2.5.2.	17	2009 I 16		U5/07010302			500,00	1,00					-499,00	
2.5.2.	17	2009 I 16		U5/07010405			500,00	1,00					-499,00	
2.5.2.	17	2009 I 16		U5/07010406			500,00	1,00					-499,00	
2.5.2.	17	2009 I 16		U5/07010413			500,00	1,00					-499,00	
2.5.2.	17	2009 I 16		U5/07011002			500,00	1,00					-499,00	
2.5.2.	18	2009 I 18	Largo Hotel d'Além da Ponte	U5/07010307	2009/01/01 2025/12/31		500,00	1,00					-499,00	
2.5.2.	07	2010 I 2	Construção de Relvado Sintético	U5/070101	2010/01/01 2025/12/31		500,00	1,00					-499,00	
2.5.2.	07	2010 I 2		U5/07010406			800.000,00	972.469,74					172.469,74	
2.5.2.	09	2010 I 4	Construção de Piscina Municipal	U5/07010302	2010/01/01 2025/12/31		500,00	1,00					-499,00	
2.5.2.	20	2011 I 4	Centro Náutico	U5/07010406	2011/01/01 2025/12/31		483.000,00	563.758,27					80.758,27	
2.5.2.	21	2011 I 5	Infraestruturas de Apoio às Actividades Equestres	U5/07010302	2011/01/01 2025/12/31		500,00	1,00					-499,00	
2.5.2.	21	2011 I 5		U5/07010406			500,00	1,00					-499,00	
2.5.2.	21	2011 I 5		U5/07030313			500,00	1,00					-499,00	
2.5.2.	23	2011 I 12	Parque d'Além da Ponte	U5/07010405	2011/01/01 2025/12/31		500,00	1,00					-499,00	
2.5.2.	23	2011 I 12		U5/07030305			500,00	1,00					-499,00	
2.5.2.	34	2014 I 3	Parque da Lapa	U5/07030301	2014/01/01 2025/12/31		50.095,00	5,00					-50.090,00	
2.5.2.	34	2014 I 3		U5/07030305			500,00	1,00					-499,00	
2.5.2.	34	2014 I 3		U5/07030313			500,00	1,00					-499,00	
2.5.2.	37	2016 I 4	Construção de Parques Infantis	U5/07010406	2016/01/01 2025/12/31		41.270,00	70,00					-41.200,00	
2.5.2.	37	2016 I 4		U5/07011002			500,00	2.369,60					1.869,60	
3.			Funções económicas				8.313.035,00	9.875.429,72	5.405.112,96	1.570.251,69			1.562.394,72	
3.1.1.	01	2002 I 74	Perímetros de Emparcelamento de Correlhá, Seara, Vitorino das Donas, Bertandos, Fontão, S.Pedro de Arcos e Outras		2002/01/01 2025/12/31									
3.1.2.	01	2002 I 83	Construção de Caminhos Rurais e Agrícolas no Concelho		2002/01/01 2025/12/31									
3.2.			Indústria e energia				2.382.660,00	2.184.837,99	3.760.219,64	1.070.251,69			-197.822,01	
3.2.1.			Iluminação Pública				650.000,00	649.603,80					-396,20	
3.2.1.	01	2002 I 48	Remodelação e Ampliação da Rede de Iluminação Pública	U4/07030304	2002/01/01 2025/12/31		500.000,00	641.471,00					141.471,00	
3.2.1.	02	2002 I 49	Aquisição de Equipamento para Iluminação Pública	U4/07011002	2002/01/01 2025/12/31		150.000,00	8.132,80					-141.867,20	
3.2.2.			Estabelecimentos Industriais				1.732.660,00	1.535.234,19	3.760.219,64	1.070.251,69			-197.425,81	

ALTERAÇÕES AO PLANO PLURIANUAL
MUNICÍPIO DE PONTE DE LIMAPág. : 8
Ano : 2021

PERÍODO : 2021/01/02 2021/12/31

TOTAL DE ALTERAÇÕES PERMUTATIVAS 25 TOTAL DE ALTERAÇÕES MODIFICATIVAS 3 DO ANO CONTABILÍSTICO DE 2021

Tipo de Visualização : APENAS AS RUBRICAS ORÇAMENTAIS QUE CONSTAM NA ALTERAÇÃO		Identif. Obj. : CLASSIFICADOR FUNCIONAL		Tipo de Plano : PLANO PLURIANUAL DE INVESTIMENTOS		Tipo de Rubrica : CLASSIFICAÇÃO ORGÂNICA/ECONÓMICA					Euros		
Objetivo	Número do projeto		Descrição	Classificação	Datas		Pagamentos					Modificação (+/-)	
	Código	Ano Tipo Número			Início	Fim	Periodos seguintes						
[1]	[2]	[3]	[4]	[5]	2021	2022	2023	2024	2025	Outros	[13] = [7] - [6]		
					Dot. atual [6]	Dot. corrigida [7]	[8]	[9]	[10]	[11]	[12]		
3.2.2.	01	2002 I 70	Aquisição de Terrenos para a Instalação de Unidades Empresariais	U4/070101	2002/01/01	2025/12/31	500,00	1,00					-499,00
3.2.2.	02	2002 I 71	Construção de Polos Industriais e Acessibilidades.		2002/01/01	2025/12/31							
3.2.2.	03	2002 I 72	Construção de Pavilhões para Fins Industriais		2002/01/01	2025/12/31							
3.2.2.	04	2002 I 73	Construção de Centro Empresarial		2002/01/01	2025/12/31							
3.2.2.	01	2008 I 4	Construção de Parque Tecnológico		2008/01/01	2025/12/31							
3.2.2.	05	2009 I 17	Parque Industrial dos Granitos/Pedras Finas		2009/01/01	2025/12/31							
3.2.2.	05	2009 I 17		U4/070101			500,00	1,00					-499,00
3.2.2.	05	2009 I 17		U4/07010413			1.380.000,00	1.377.372,19					-2.627,81
3.2.2.	06	2018 I 1	Parque Empresarial de Calvelo		2018/01/01	2025/12/31							
3.2.2.	06	2018 I 1		U4/07010413			351.660,00	157.860,00	3.760.219,64	1.070.251,69			-193.800,00
3.3.			Transportes e comunicações				5.823.920,00	7.613.276,73	1.644.893,32	500.000,00			1.789.356,73
3.3.1.			Transportes rodoviários				5.823.920,00	7.613.276,73	1.644.893,32	500.000,00			1.789.356,73
3.3.1.1.			Rede Viária Urbana e Sinalização				5.788.200,00	7.613.255,73	1.644.893,32	500.000,00			1.825.055,73
3.3.1.1.1.	01	2002 I 75	Rede Viária Municipal de Ponte de Lima	U4/07030301	2002/01/01	2025/12/31	1.300.000,00	1.931.753,00	484.000,00				631.753,00
3.3.1.1.1.	02	2002 I 76	Recuperação do Centro Histórico de Ponte de Lima		2002/01/01	2025/12/31							
3.3.1.1.1.	05	2002 I 79	Construção e Conservação de Passeios e Outros Espaços Públicos	U4/07030301	2002/01/01	2025/12/31	3.768.200,00	4.805.719,73	1.160.893,32	500.000,00			1.037.519,73
3.3.1.1.1.	06	2002 I 80	Sinalização e Trânsito		2002/01/01	2025/12/31							
3.3.1.1.1.	07	2002 I 81	Elaboração de Estudos e Projetos de Obras em Vias de Comunicação		2002/01/01	2025/12/31							
3.3.1.1.1.	10	2003 I 1	Aquisição de Equipamento para Sinalização e Trânsito		2003/01/01	2025/12/31							
3.3.1.1.1.	27	2010 I 22	Acessos ao Centro Educativo de Arcozelo		2010/01/01	2025/12/31							
3.3.1.1.1.	32	2010 I 27	Beneficiação da Rede Viária Municipal na Vila de Ponte de Lima	U4/07030301	2010/01/01	2025/12/31	720.000,00	875.783,00					155.783,00
3.3.1.2.			Estacionamentos				35.720,00	21,00					-35.699,00
3.3.1.2.	01	2002 I 84	Aquisição de Terrenos para Parques de Estacionamento	U4/070101	2002/01/01	2025/12/31	34.720,00	20,00					-34.700,00
3.3.1.2.	03	2002 I 86	Construção de Parques de Estacionamento	U4/07010405	2002/01/01	2025/12/31	1.000,00	1,00					-999,00
3.3.1.2.	04	2002 I 87	Construção de Abrigos de Passageiros nas Paragens de Autocarros		2002/01/01	2025/12/31							
3.4.			Comércio e turismo				106.455,00	77.315,00					-29.140,00
3.4.1.			Mercados e feiras				106.455,00	77.315,00					-29.140,00
3.4.1.1.	02	2003 I 2	Valorização Paisagística das Margens do Rio Lima - Feira e Mercado do Gado.		2003/01/01	2025/12/31							
3.4.1.1.	02	2007 I 4	Aquisição de Equipamento para Diversas Instalações de Mercados e Feiras		2007/01/01	2025/12/31							
3.4.1.1.	02	2007 I 4		U4/07010303			100.000,00	33.517,00					-66.483,00
3.4.1.1.	02	2007 I 4		U4/07011002			500,00	43.743,00					43.243,00
3.4.1.1.	08	2015 I 8	Pavilhão de Feiras e Exposições - Expolima		2015/01/01	2025/12/31							
3.4.1.1.	08	2015 I 8		U4/07010307			5.955,00	55,00					-5.900,00
3.4.1.1.	01	2019 I 1	Construção do Mercado Municipal-Avenida de S. João		2019/01/01	2025/12/31							
3.5.	01	2015 I 9	Fundo de Apoio Municipal		2015/04/24	2025/12/31							

ALTERAÇÕES AO PLANO PLURIANUAL
MUNICÍPIO DE PONTE DE LIMA

PERÍODO : 2021/01/02 2021/12/31

TOTAL DE ALTERAÇÕES PERMUTATIVAS 25 TOTAL DE ALTERAÇÕES MODIFICATIVAS 3 DO ANO CONTABILÍSTICO DE 2021

Tipo de Visualização : APENAS AS RUBRICAS ORÇAMENTAIS QUE CONSTAM NA ALTERAÇÃO													Identif. Obj. : CLASSIFICADOR FUNCIONAL	Tipo de Plano : PLANO PLURIANUAL DE INVESTIMENTOS	Tipo de Rubrica : CLASSIFICAÇÃO ORGÂNICA/ECONÓMICA	Euros	
Objetivo	Número do projeto				Descrição	Classificação	Datas		Pagamentos						Modificação (+/-)		
	Código	Ano	Tipo	Número			Início	Fim	2021		Periodos seguintes						
									Dot. atual	Dot. corrigida	2022	2023	2024	2025		Outros	[13] = [7] - [6]
[1]	[2]	[3]	[4]	[5]	[6]	[7]	[8]	[9]	[10]	[11]	[12]	[13]					
3.5.	02	2019	I	4	ADAM - Águas do Alto Minho, SA		2019/04/26	2025/12/31									
Total :									13.254.060,00	16.102.401,16	7.856.112,96	1.571.751,69		3.250,00		2.848.341,16	

ALTERAÇÕES AO PLANO PLURIANUAL
MUNICÍPIO DE PONTE DE LIMA

PERÍODO : 2021/01/02 2021/12/31

TOTAL DE ALTERAÇÕES PERMUTATIVAS 26 TOTAL DE ALTERAÇÕES MODIFICATIVAS 3 DO ANO CONTABILÍSTICO DE 2021

Tipo de Visualização : APENAS AS RUBRICAS ORÇAMENTAIS QUE CONSTAM NA ALTERAÇÃO		Identif. Obj. : CLASSIFICADOR FUNCIONAL	Tipo de Plano : PLANO ATIVIDADES MUNICIPAL		Tipo de Rubrica : CLASSIFICAÇÃO ORGÂNICA/ECONÓMICA						Euros			
Objetivo	Número do projeto		Descrição		Classificação		Datas		Pagamentos					Modificação (+/-)
	Código	Ano Tipo Número	Designação do projeto		Início	Fim	2021		Periodos seguintes					
[1]	[2]	[3]	[4]	[5]	Dot. atual [6]	Dot. corrigida [7]	2022 [8]	2023 [9]	2024 [10]	2025 [11]	Outros [12]	[13] = [7] - [6]		
1.			Funções gerais		1.809.728,00	1.844.445,53	152.900,00	8.000,00				34.717,53		
1.1.			Serviços gerais de administração pública		1.609.228,00	1.522.039,53	152.900,00	8.000,00				-87.188,47		
1.1.1.			Administração geral		1.609.228,00	1.522.039,53	152.900,00	8.000,00				-87.188,47		
1.1.1.7.			Serviços Municipais		1.609.228,00	1.522.039,53	152.900,00	8.000,00				-87.188,47		
1.1.1.7.	02	2018 A 2	Serviços de Vigilância e Segurança											
1.1.1.7.	02	2018 A 2		U4/020218	2018/04/28	2025/12/31	20.000,00	1,00				-19.999,00		
1.1.1.7.	02	2018 A 2		U5/020218			75.628,00	123.128,00				47.500,00		
1.1.1.7.	03	2018 A 3	Serviços de Comunicação											
1.1.1.7.	03	2018 A 3		U003/020209	2018/04/28	2025/12/31	30.000,00	15.470,00				-14.530,00		
1.1.1.7.	03	2018 A 3		U1/020209			30.000,00	408,36				-29.591,64		
1.1.1.7.	03	2018 A 3		U2/020209			15.000,00	38.600,00				23.600,00		
1.1.1.7.	03	2018 A 3		U4/020209			35.000,00	1,00				-34.999,00		
1.1.1.7.	03	2018 A 3		U5/020209			5.000,00	8.000,00				3.000,00		
1.1.1.7.	03	2018 A 3		U6/020209			5.000,00	1,00				-4.999,00		
1.1.1.7.	03	2018 A 3		U7/020209			5.000,00	500,00				-4.500,00		
1.1.1.7.	03	2018 A 3		U8/020209			5.000,00	500,00				-4.500,00		
1.1.1.7.	03	2018 A 3		U9/020209			10.000,00	1,00				-9.999,00		
1.1.1.7.	04	2018 A 4	Seguros de Acidentes de Trabalho											
1.1.1.7.	04	2018 A 4		U4/0103090101	2018/04/28	2025/12/31	32.000,00	17.000,00				-15.000,00		
1.1.1.7.	05	2018 A 5	Seguros de Acidentes Pessoais;Automovel;Resp.Civil;Multiriscos											
1.1.1.7.	05	2018 A 5		U003/020212			4.000,00	4.350,00				350,00		
1.1.1.7.	05	2018 A 5		U2/020212			1.100,00	1.170,00				70,00		
1.1.1.7.	05	2018 A 5		U4/020212			95.000,00	90.000,00				-5.000,00		
1.1.1.7.	05	2018 A 5		U5/020212			50.000,00	53.500,00				3.500,00		
1.1.1.7.	05	2018 A 5		U8/020212			15.000,00	16.000,00				1.000,00		
1.1.1.7.	07	2018 A 6	Encargos de Instalações											
1.1.1.7.	07	2018 A 6		U5/020201	2018/04/28	2025/12/31	300.000,00	356.000,00				56.000,00		
1.1.1.7.	07	2018 A 6		U8/020201			15.000,00	45.000,00				30.000,00		
1.1.1.7.	07	2018 A 6		U9/020201			10.000,00	1,00				-9.999,00		
1.1.1.7.	08	2018 A 7	Assistencia Técnica											
1.1.1.7.	08	2018 A 7		U003/020219	2018/04/28	2025/12/31	10.000,00	100,00				-9.900,00		
1.1.1.7.	08	2018 A 7		U2/020219			10.000,00	1.900,00				-8.100,00		
1.1.1.7.	08	2018 A 7		U4/020219			6.000,00	10.243,00				4.243,00		
1.1.1.7.	08	2018 A 7		U5/020219			26.000,00	55.000,00				30.000,00		
1.1.1.7.	08	2018 A 7		U7/020219			60.000,00	46.497,30				-13.502,70		
1.1.1.7.	08	2018 A 7		U9/020219			10.000,00	1,00				-9.999,00		
1.1.1.7.	09	2018 A 8	Combustiveis											
1.1.1.7.	09	2018 A 8		U003/02010202	2018/04/28	2025/12/31	20.000,00	12.000,00				-8.000,00		
1.1.1.7.	09	2018 A 8		U1/02010202			10.000,00	1.000,00				-9.000,00		
1.1.1.7.	09	2018 A 8		U2/02010202			2.200,00	4.200,00				2.000,00		
1.1.1.7.	09	2018 A 8		U2/02010299			10.000,00	1,00				-9.999,00		
1.1.1.7.	09	2018 A 8		U3/02010202			5.000,00	4.000,00				-1.000,00		
1.1.1.7.	09	2018 A 8		U4/02010201			15.000,00	16.100,00				1.100,00		
1.1.1.7.	09	2018 A 8		U4/02010202			200.000,00	65.027,61				-134.972,39		
1.1.1.7.	09	2018 A 8		U4/02010299			5.000,00	301,00				-4.699,00		
1.1.1.7.	09	2018 A 8		U5/02010202			35.000,00	16.000,00				-19.000,00		
1.1.1.7.	09	2018 A 8		U5/02010299			100.000,00	99.900,00	120.000,00			-100,00		
1.1.1.7.	09	2018 A 8		U6/02010202			5.500,00	8.000,00				2.500,00		
1.1.1.7.	09	2018 A 8		U8/02010202			20.000,00	131.191,53				111.191,53		

ALTERAÇÕES AO PLANO PLURIANUAL
MUNICÍPIO DE PONTE DE LIMA

PERÍODO : 2021/01/02 2021/12/31

TOTAL DE ALTERAÇÕES PERMUTATIVAS 26 TOTAL DE ALTERAÇÕES MODIFICATIVAS 3 DO ANO CONTABILÍSTICO DE 2021

Tipo de Visualização : APENAS AS RUBRICAS ORÇAMENTAIS QUE CONSTAM NA ALTERAÇÃO		Identif. Obj. : CLASSIFICADOR FUNCIONAL		Tipo de Plano : PLANO ATIVIDADES MUNICIPAL		Tipo de Rubrica : CLASSIFICAÇÃO ORGÂNICA/ECONÓMICA					Euros	
Objetivo	Número do projeto		Descrição	Classificação	Datas		Pagamentos					Modificação (+/-)
	Código	Ano Tipo Número			Início	Fim	2021		Periodos seguintes			
[1]	[2]	[3]	[4]	[5]	Dot. atual [6]	Dot. corrigida [7]	2022 [8]	2023 [9]	2024 [10]	2025 [11]	Outros [12]	[13] = [7] - [6]
1.1.1.7.	09	2018 A 8		U8/02010299		2.000,00	6.950,00					4.950,00
1.1.1.7.	09	2018 A 8		U9/02010202		10.000,00	1,00					-9.999,00
1.1.1.7.	10	2018 A 9	Serviço de Limpeza		2018/04/28	2025/12/31						
1.1.1.7.	10	2018 A 9		U4/02022509		150.000,00	118.534,00					-31.466,00
1.1.1.7.	10	2018 A 9		U5/02022509		10.000,00	1,00					-9.999,00
1.1.1.7.	11	2018 A 10	Segurança e Saúde no Trabalho		2018/04/28	2025/12/31						
1.1.1.7.	11	2018 A 10		U003/020107		500,00	12.155,73					11.655,73
1.1.1.7.	11	2018 A 10		U003/02022509		1.000,00	600,00	500,00				-400,00
1.1.1.7.	11	2018 A 10		U1/02022509		1.000,00	200,00					-800,00
1.1.1.7.	11	2018 A 10		U2/020107		500,00	500,00					
1.1.1.7.	11	2018 A 10		U2/02022509		2.600,00	1.260,00					-1.340,00
1.1.1.7.	11	2018 A 10		U3/020107		100,00	300,00					200,00
1.1.1.7.	11	2018 A 10		U3/02022509		1.500,00	940,00	300,00				-560,00
1.1.1.7.	11	2018 A 10		U4/020107		50.000,00	28.810,00					-21.190,00
1.1.1.7.	11	2018 A 10		U4/02022509		11.000,00	5.000,00	2.000,00				-6.000,00
1.1.1.7.	11	2018 A 10		U5/020107		100,00	5.100,00					5.000,00
1.1.1.7.	11	2018 A 10		U5/02022509		25.000,00	14.000,00	21.000,00	6.000,00			-11.000,00
1.1.1.7.	11	2018 A 10		U6/020107		100,00	1,00					-99,00
1.1.1.7.	11	2018 A 10		U6/02022509		1.500,00	500,00					-1.000,00
1.1.1.7.	11	2018 A 10		U7/020107		100,00	1,00					-99,00
1.1.1.7.	11	2018 A 10		U7/02022509		1.800,00	750,00	100,00				-1.050,00
1.1.1.7.	11	2018 A 10		U8/020107		700,00	12.700,00					12.000,00
1.1.1.7.	11	2018 A 10		U8/02022509		3.100,00	4.900,00	8.000,00	2.000,00			1.800,00
1.1.1.7.	11	2018 A 10		U9/020107		500,00	6.100,00					5.600,00
1.1.1.7.	11	2018 A 10		U9/02022509		1.000,00	400,00	1.000,00				-600,00
1.1.1.7.	01	2020 A 1	Locação de Material de Informática		2020/01/02	2025/12/31						
1.1.1.7.	01	2020 A 1		U003/020205		1.300,00	2.835,75					1.535,75
1.1.1.7.	01	2020 A 1		U1/020205		1.000,00	1,00					-999,00
1.1.1.7.	01	2020 A 1		U2/020205		5.000,00	11.270,50					6.270,50
1.1.1.7.	01	2020 A 1		U3/020205		1.400,00	3.221,50					1.821,50
1.1.1.7.	01	2020 A 1		U4/020205		2.200,00	4.837,25					2.637,25
1.1.1.7.	01	2020 A 1		U5/020205		11.000,00	24.950,50					13.950,50
1.1.1.7.	01	2020 A 1		U6/020205		1.100,00	3.450,00					2.350,00
1.1.1.7.	01	2020 A 1		U7/020205		1.700,00	6.453,00					4.753,00
1.1.1.7.	01	2020 A 1		U8/020205		2.000,00	3.221,50					1.221,50
1.1.1.7.	01	2020 A 1		U9/020205		1.000,00	1,00					-999,00
1.2.			Segurança e ordem públicas			200.500,00	322.406,00					121.906,00
1.2.1.			Proteção civil e luta contra incêndios			200.500,00	322.406,00					121.906,00
1.2.1.	11	2012 A 1	Apoio a Bombeiros e Sapadores		2012/01/01	2025/12/31						
1.2.1.	11	2012 A 1		U4/040701		200.000,00	298.800,00					98.800,00
1.2.1.	11	2012 A 1		U4/080701		500,00	23.606,00					23.106,00
2.			Funções sociais			2.564.000,00	2.330.846,58					-233.153,42
2.1.			Educação			1.105.000,00	1.374.196,96					269.196,96
2.1.1.			Ensino não superior			575.000,00	610.578,00					35.578,00
2.1.1.1.			Educação Pré-Escolar			225.000,00	278.980,00					53.980,00
2.1.1.1.	04	2002 A 9	Construção de Jardins de Infância nas Freguesias		2002/01/01	2025/12/31						
2.1.1.1.	06	2012 A 3	Apoio a Juntas de Freguesia no Âmbito Pré-Escolar		2012/01/01	2025/12/31	25.000,00	28.980,00				3.980,00

ALTERAÇÕES AO PLANO PLURIANUAL
MUNICÍPIO DE PONTE DE LIMAPág. : 3
Ano : 2021

PERÍODO : 2021/01/02 2021/12/31

TOTAL DE ALTERAÇÕES PERMUTATIVAS 26 TOTAL DE ALTERAÇÕES MODIFICATIVAS 3 DO ANO CONTABILÍSTICO DE 2021

Tipo de Visualização : APENAS AS RUBRICAS ORÇAMENTAIS QUE CONSTAM NA ALTERAÇÃO		Identif. Obj. : CLASSIFICADOR FUNCIONAL		Tipo de Plano : PLANO ATIVIDADES MUNICIPAL		Tipo de Rubrica : CLASSIFICAÇÃO ORGÂNICA/ECONÓMICA					Euros		
Objetivo	Número do projeto		Descrição	Classificação	Datas		Pagamentos					Modificação (+/-)	
	Código	Ano Tipo Número			Início	Fim	Periodos seguintes						
[1]	[2]	[3]	[4]	[5]	Dot. atual [6]	Dot. corrigida [7]	2022 [8]	2023 [9]	2024 [10]	2025 [11]	Outros [12]	[13] = [7] - [6]	
2.1.1.1.	07	2012 A 4	Apoio a Associações/Instituições no Âmbito Pré-Escolar	U5/04050108	2012/01/01	2025/12/31	200.000,00	250.000,00					50.000,00
2.1.1.2.			Ensino Básico Secundário				350.000,00	331.598,00					-18.402,00
2.1.1.2.	12	2012 A 5	Apoio a Juntas de Freguesia no Âmbito do Ensino Básico	U5/0405010209	2012/01/01	2025/12/31	50.000,00	25.880,00					-24.120,00
2.1.1.2.	13	2012 A 6	Apoio a Associações e Agrupamentos no Âmbito do Ensino Básico	U5/04050108	2012/01/01	2025/12/31	300.000,00	305.718,00					5.718,00
2.1.1.2.	14	2012 A 7	Apoio a Associações/Instituições - AEC'S		2012/01/01	2025/12/31							
2.1.1.2.	01	2016 A 1	Ação Social Escolar: Auxílios Económicos aos Alunos		2016/01/01	2025/12/31							
2.1.1.3.	02	2012 A 2	Ampliação de Instalações do Ensino Profissional		2012/01/01	2025/12/31							
2.1.2.			Serviços auxiliares de ensino				530.000,00	763.618,96					233.618,96
2.1.2.	01	2014 A 1	Bolsas de Estudo	U5/04080202	2014/01/01	2025/12/31	30.000,00	20.005,45					-9.994,55
2.1.2.	01	2018 A 1	Transportes Escolares	U5/020210	2018/04/28	2025/12/31	500.000,00	743.613,51					243.613,51
2.3.			Segurança e acção sociais				521.000,00	288.955,64					-232.044,36
2.3.2.			Ação social				521.000,00	288.955,64					-232.044,36
2.3.2.	01	2002 A 10	Construção de Centros Sociais e Lares.	U003/080701	2002/01/01	2025/12/31	100.000,00	1,00					-99.999,00
2.3.2.	02	2002 A 11	Programa de Luta Contra a Pobreza e Outros		2002/01/01	2025/12/31							
2.3.2.	02	2002 A 11		U003/080701			150.000,00	64.000,00					-86.000,00
2.3.2.	02	2002 A 11		U003/080702			20.000,00	1,00					-19.999,00
2.3.2.	04	2010 A 4	Construção de Creches	U003/080701	2010/01/01	2025/12/31	1.000,00	1,00					-999,00
2.3.2.	05	2010 A 5	Construção de Centro de Reabilitação Deficientes	U003/080701	2010/01/01	2025/12/31	10.000,00	1,00					-9.999,00
2.3.2.	06	2012 A 8	Apoio no Âmbito do Arrendamento Jovem no Centro Histórico		2012/01/01	2025/12/31							
2.3.2.	07	2012 A 9	Apoio no Âmbito do Projeto Freguesias Contacto		2012/01/01	2025/12/31							
2.3.2.	07	2012 A 9		U003/0405010209			10.000,00	1,00					-9.999,00
2.3.2.	07	2012 A 9		U003/040701			10.000,00	1,00					-9.999,00
2.3.2.	08	2012 A 10	Apoio a Centros Paroquiais/Instituições no Âmbito Social		2012/01/01	2025/12/31							
2.3.2.	08	2012 A 10		U003/040701			150.000,00	117.318,00					-32.682,00
2.3.2.	08	2012 A 10		U003/080701			70.000,00	107.631,64					37.631,64
2.4.			Habituação e serviços colectivos				315.000,00	100.634,00					-214.366,00
2.4.5.			Resíduos sólidos				300.000,00	100.624,00					-199.376,00
2.4.5.	03	2002 A 7	Recolha e Tratamento de Resíduos Sólidos	U8/02022502	2002/01/01	2025/12/31	300.000,00	100.624,00					-199.376,00
2.4.6.			Proteção do meio ambiente e conservação da natureza				15.000,00	10,00					-14.990,00
2.4.6.1.			Defesa do Meio Ambiente				15.000,00	10,00					-14.990,00
2.4.6.1.	23	2012 A 14	Apoio a Associações/Instituições de Dinamização Ambiental	U8/040701	2012/01/01	2025/12/31	15.000,00	10,00					-14.990,00
2.5.			Serviços culturais, recreativos e religiosos				623.000,00	567.059,98					-55.940,02
2.5.1.			Cultura				378.000,00	343.993,84					-34.006,16
2.5.1.	01	2006 A 18	Museu dos Terceiros		2006/01/01	2025/12/31							
2.5.1.	39	2012 A 11	Apoio a Associações/Instituições de Dinamização Cultural		2012/01/01	2025/12/31							
2.5.1.	39	2012 A 11		U5/040701			300.000,00	238.417,84					-61.582,16
2.5.1.	40	2012 A 15	Festival Internacional de Jardins		2012/04/16	2025/12/31							
2.5.1.	40	2012 A 15		U5/020101			15.000,00	14.940,00					-60,00

ALTERAÇÕES AO PLANO PLURIANUAL
MUNICÍPIO DE PONTE DE LIMAPág. : 4
Ano : 2021

PERÍODO : 2021/01/02 2021/12/31

TOTAL DE ALTERAÇÕES PERMUTATIVAS 26 TOTAL DE ALTERAÇÕES MODIFICATIVAS 3 DO ANO CONTABILÍSTICO DE 2021

Tipo de Visualização : APENAS AS RUBRICAS ORÇAMENTAIS QUE CONSTAM NA ALTERAÇÃO		Identif. Obj. : CLASSIFICADOR FUNCIONAL		Tipo de Plano : PLANO ATIVIDADES MUNICIPAL		Tipo de Rubrica : CLASSIFICAÇÃO ORGÂNICA/ECONÓMICA					Euros	
Objetivo	Número do projeto		Descrição	Classificação	Datas		Pagamentos					Modificação (+/-)
	Código	Ano Tipo Número			Início	Fim	Periodos seguintes					
[1]	[2]	[3]	[4]	[5]	2021	2022	2023	2024	2025	Outros	[13] = [7] - [6]	
					Dot. atual [6]	Dot. corrigida [7]	[8]	[9]	[10]	[11]	[12]	
2.5.1.	40	2012 A 15		U5/020107		500,00	1,00					-499,00
2.5.1.	40	2012 A 15		U5/02012101		15.000,00	11.126,00					-3.874,00
2.5.1.	40	2012 A 15		U5/020203		10.000,00	14.972,00					4.972,00
2.5.1.	40	2012 A 15		U5/020210		500,00	1,00					-499,00
2.5.1.	40	2012 A 15		U5/020220		10.000,00	8.710,00					-1.290,00
2.5.1.	40	2012 A 15		U5/02022509		12.000,00	42.825,00					30.825,00
2.5.1.	40	2012 A 15		U5/04050108		15.000,00	13.001,00					-1.999,00
2.5.2.			Desporto, recreio e lazer			195.000,00	222.192,14					27.192,14
2.5.2.	12	2002 A 3	Construção/Beneficiação de Instalações Desportivas, de Recreio e Lazer	U5/080701	2002/01/01 2025/12/31	20.000,00	1,00					-19.999,00
2.5.2.	02	2010 A 2	Projetos de Dinamização Desportiva	U5/040701	2010/01/01 2025/12/31	25.000,00	1,00					-24.999,00
2.5.2.	33	2012 A 12	Apoio a Associações/Instituições de Dinamização Desportiva									
2.5.2.	33	2012 A 12		U5/040701		100.000,00	222.189,14					122.189,14
2.5.2.	33	2012 A 12		U5/080701		50.000,00	1,00					-49.999,00
2.5.3.			Outras actividades cívicas e religiosas			50.000,00	874,00					-49.126,00
2.5.3.	01	2007 A 4	Arranjos Urbanísticos e Outros		2007/01/01 2025/12/31							
2.5.3.	02	2012 A 13	Apoio a Associações/Instituições no Âmbito de Atividades Cívicas	U5/040701	2012/01/01 2025/12/31	50.000,00	874,00					-49.126,00
3.			Funções económicas			50.000,00	1,00					-49.999,00
3.2.			Indústria e energia			50.000,00	1,00					-49.999,00
3.2.3.			Indústria			50.000,00	1,00					-49.999,00
3.2.3.	01	2008 A 2	Terra FINICIA(Fundo de Apoio às Micro-Empresas)	U001/090601	2008/06/21 2025/12/31	50.000,00	1,00					-49.999,00
4.			Outras funções			5.751.891,00	5.469.205,07	1.269.528,46	33.746,24	67.492,48	67.492,48	-282.685,93
4.1.			Operações da dívida autárquica			2,00	2,00	33.746,24	67.492,48	67.492,48		
4.1.	01	2019 A 8	BEI PT 2020-Autarquias Pólo Industrial do Granito das Pedras Finas		2019/09/28 2025/12/31							
4.1.	02	2021 A 1	BEI PT 2020-Autarquias*Intervenção no SAR de Freixo-DARU Ponte de Lima"		2021/01/01 2025/12/31							
4.1.	02	2021 A 1		U001/100606		1,00	1,00	19.978,91	39.957,82	39.957,82		
4.1.	03	2021 A 2	BEI PT 2020-Autarquias "Intervenção na Rede de Drenagem de Águas Residuais em Baixa no Município de Ponte de Lima (SAR Ponte de Lima)		2021/01/01 2025/12/31							
4.1.	03	2021 A 2		U001/100606		1,00	1,00	13.767,33	27.534,66	27.534,66		
4.2.			Transferências entre administrações			5.751.889,00	5.469.203,07	1.269.528,46				-282.685,93
4.2.1.			Delegação de competências- Juntas de Freguesia			1.508.000,00	820.265,62	33.426,80				-687.734,38
4.2.1.	04	2002 A 19	Freguesias com Rede Pública de Abastecimento de Água	U003/0805010204	2002/01/01 2025/12/31	20.000,00	1,00					-19.999,00
4.2.1.	05	2002 A 20	Construção/Beneficiação de Instalações Escolares e outros Equipamentos Educativos	U003/0805010205	2002/01/01 2025/12/31	10.000,00	1,00					-9.999,00
4.2.1.	06	2002 A 21	Construção e Recuperação de Zonas Verdes e Áreas de Lazer	U003/0805010206	2002/01/01 2025/12/31	25.000,00	33.146,22					8.146,22
4.2.1.	17	2002 A 4	Construção/Beneficiação de Jardins de Infância	U003/0805010217	2002/01/01 2025/12/31	5.000,00	7.000,00					2.000,00
4.2.1.	20	2004 A 1	Ações a Desenvolver no Âmbito do Controlo de Fogos Florestais	U003/0805010220	2004/01/01 2025/12/31	20.000,00	1,00					-19.999,00
4.2.1.	01	2007 A 1	Conservação da Rede Viária	U003/0405010202	2007/01/01 2025/12/31	400.000,00	128.856,20					-271.143,80

ALTERAÇÕES AO PLANO PLURIANUAL
MUNICÍPIO DE PONTE DE LIMAPág. : 5
Ano : 2021

PERÍODO : 2021/01/02 2021/12/31

TOTAL DE ALTERAÇÕES PERMUTATIVAS 26 TOTAL DE ALTERAÇÕES MODIFICATIVAS 3 DO ANO CONTABILÍSTICO DE 2021

Tipo de Visualização : APENAS AS RUBRICAS ORÇAMENTAIS QUE CONSTAM NA ALTERAÇÃO		Identif. Obj. : CLASSIFICADOR FUNCIONAL		Tipo de Plano : PLANO ATIVIDADES MUNICIPAL		Tipo de Rubrica : CLASSIFICAÇÃO ORGÂNICA/ECONÓMICA					Euros			
Objetivo	Número do projeto		Descrição	Classificação	Datas		Pagamentos					Modificação (+/-)		
	Código	Ano Tipo Número			Início	Fim	2021		Periodos seguintes					
[1]	[2]	[3]	[4]	[5]	Dot. atual [6]	Dot. corrigida [7]	2022 [8]	2023 [9]	2024 [10]	2025 [11]	Outros [12]	[13] = [7] - [6]		
4.2.1.	02	2007 A 2	Recolha de Resíduos Sólidos	U003/0405010204	2007/01/01	2025/12/31	20.000,00	14.570,00					-5.430,00	
4.2.1.	03	2007 A 3	Gestão Abastecimento Público de Água	U003/0405010203	2007/01/01	2025/12/31	5.000,00	1,00					-4.999,00	
4.2.1.	01	2008 A 1	Colocação e Manutenção da Sinalização Toponímica	U003/0805010221	2008/01/01	2025/12/31	3.000,00	2.000,00					-1.000,00	
4.2.1.	01	2009 A 3	Rede Viária Municipal e Saneamento Básico	U003/0805010223	2009/06/19	2025/12/31	500.000,00	2.600,00					-497.400,00	
4.2.1.	01	2015 A 1	Transportes Escolares	U003/0405010209	2015/01/02	2025/12/31	500.000,00	632.089,20	33.426,80				132.089,20	
4.2.2.			Outras Transferências				106.700,00	98.900,00					-7.800,00	
4.2.2.	02	2003 A 2	Outras	U003/04050108	2003/01/01	2025/12/31								
4.2.2.	02	2003 A 2		U003/04050108			1.700,00	3.400,00					1.700,00	
4.2.2.	03	2009 A 1	CIM-Alto Minho	U003/04050108	2009/01/01	2025/12/31								
4.2.2.	03	2009 A 1		U003/04050108			80.000,00	95.000,00					15.000,00	
4.2.2.	01	2019 A 1	ADAM - Águas do Alto Minho, SA	U003/04050108	2019/01/01	2025/12/31								
4.2.2.	01	2019 A 1		U003/04050108			25.000,00	500,00					-24.500,00	
4.2.2.	08	2021 A 3	Paisagem Protegida Regional - Serra D'Arga	U003/04050108	2021/01/01	2025/12/31								
4.2.3.			Cooperação Técnica e Financeira - Juntas de F				4.137.189,00	4.550.037,45	1.236.101,66				412.848,45	
4.2.3.	01	2006 A 1	Actividades de Iniciativa das Freguesias	U003/0805010201	2006/01/01	2025/12/31	1.000.000,00	663.212,74					-336.787,26	
4.2.3.	02	2006 A 2	Abertura e Reparação de Estradas e Caminhos Vicinais	U003/0805010203	2006/01/01	2025/12/31	1.000.000,00	2.470.615,81	500.000,00				1.470.615,81	
4.2.3.	03	2006 A 3	Construção/Recuperação de Zonas Verdes e Áreas de Lazer	U003/0805010206	2006/01/01	2025/12/31	60.000,00	12.900,00					-47.100,00	
4.2.3.	04	2006 A 4	Arranjos Urbanísticos	U003/0805010207	2006/01/01	2025/12/31	260.000,00	251.786,00	126.101,66				-8.214,00	
4.2.3.	05	2006 A 5	Reparação de Edifícios	U003/0805010208	2006/01/01	2025/12/31	50.000,00	1,00					-49.999,00	
4.2.3.	06	2006 A 6	Aquisição de Terrenos para Fins Sociais e Culturais	U003/0805010209	2006/01/01	2025/12/31	100.000,00	1,00					-99.999,00	
4.2.3.	07	2006 A 7	Aquisição de Terreno Destinado a Parques de Estacionamento	U003/0805010210	2006/01/01	2025/12/31	100.000,00	12.451,00					-87.549,00	
4.2.3.	08	2006 A 8	Aquisição de Viaturas Destinadas a Transportes Escolares e de Idosos	U003/0805010211	2006/01/01	2025/12/31	150.000,00	64.001,00					-85.999,00	
4.2.3.	09	2006 A 9	Aquisição de Equipamento de Limpeza Pública e Conservação de Rede Viária	U003/0805010212	2006/01/01	2025/12/31	50.000,00	26.872,00					-23.128,00	
4.2.3.	10	2006 A 10	Construção de Casas Mortuárias	U003/0805010213	2006/01/01	2025/12/31	100.000,00	90.001,00					-9.999,00	
4.2.3.	11	2006 A 11	Construção/Beneficiação de Cemitérios	U003/0805010214	2006/01/01	2025/12/31	200.000,00	179.865,00					-20.135,00	
4.2.3.	13	2006 A 13	Construção/Beneficiação de Sedes de Junta de Freguesia	U003/0805010216	2006/01/01	2025/12/31	6.000,00	46.359,00					40.359,00	
4.2.3.	14	2006 A 14	Construção/Beneficiação de Polidesportivos e Outras Instalações	U003/0805010218	2006/01/01	2025/12/31	654.570,00	322.109,00	610.000,00				-332.461,00	
4.2.3.	15	2006 A 15	Modernização Administrativa	U003/0805010219	2006/01/01	2025/12/31	15.000,00	1,00					-14.999,00	
4.2.3.	16	2006 A 16	Construção/beneficiação de Parques de Estacionamento	U003/0805010202	2006/01/01	2025/12/31	141.619,00	213.161,90					71.542,90	
4.2.3.	18	2006 A 19	Actividades de Âmbito Social, Cultural e Educativo	U003/0405010201	2006/01/01	2025/12/31	250.000,00	196.700,00					-53.300,00	
4.2.3.	19	2009 A 2	Projectos de Mobilidade Sócio-Educativa	U003/0405010201	2009/01/01	2025/12/31								
Total :							10.175.619,00	9.644.498,18	1.422.428,46	41.746,24	67.492,48	67.492,48		-531.120,82

4.14. OPERAÇÕES DE TESOURARIA

ENTIDADE		OPERAÇÕES DE TESOURARIA						DATA	ANO	PAGINA
MPL		PERÍODO : 2021/01/01 a 2021/12/31						2022/03/31	2021	1
CÓDIGO CONTA	TERCEIRO	DESIGNAÇÃO	SALDO DA GERÊNCIA ANTERIOR		MOVIMENTO ANUAL		SALDO PARA A GERÊNCIA SEGUINTE			
			DEVEDOR	CRETOR	DEBITO	CREDITO	DEVEDOR	CRETOR		
24		ESTADO E OUTROS ENTES PÚBLICOS		677,43	5.682,42	5.177,94			172,95	
24.4		Outros impostos		677,43	5.682,42	5.177,94			172,95	
24.4.1		Imposto de Selo		677,43	5.682,42	5.177,94			172,95	
24.4.1.3		Outros			101,51	101,51				
24.4.1.3.1		Aquisições onerosas (nº1 Tabela DL 287/03. 12/11)			101,51	101,51				
24.4.1.4		Cauções		271,14	2.264,05	2.165,86			172,95	
24.4.1.4.1		Cauções - numerário (10.3 Tabela DL 287/03. 12/11)		271,14	2.264,05	2.165,86			172,95	
24.4.1.5		Imposto de Justiça		406,29	3.316,86	2.910,57				
24.4.1.5.1		Imposto de Justiça		406,29	3.316,86	2.910,57				
27		Outras contas a receber e a pagar		935.422,77	197.731,85	588.270,06			1.325.960,98	
27.7		Cauções		915.290,44	38.279,53	369.301,80			1.246.312,71	
27.7.1		Recebidas de terceiros		915.290,44	38.279,53	369.301,80			1.246.312,71	
27.7.1.1		Exigível até 12 meses		915.290,44	38.279,53	369.301,80			1.246.312,71	
27.7.1.1.1		Cauções de Empreitadas e Fornecimentos =<1999		26.712,34					26.712,34	
27.7.1.1.2		Cauções de Empreitadas e Fornecimentos		757.057,47	38.279,53	366.118,86			1.084.896,80	
	43	ELEVOLUTION - ENGENHARIA, S. A.		113.436,59					113.436,59	
	86	ANTONIO SERAFIM DIAS GRENHO		20.224,16					20.224,16	
	87	JOAO GUERRA & FILHOS, LDA		2.358,86					2.358,86	
	93	MAREIL - MARIO PIRES & FIUZA, LDA		43.538,90					43.538,90	
	94	SEBASTIAO DA ROCHA BARBOSA, LDA				1.310,59			1.310,59	
	97	RUSTICASA - CONSTRUCOES, LDA		10.271,00					10.271,00	
	217	MARTINS & SOARES, LDA		29.129,51					29.129,51	
	372	NORLIMA - EDIFICADORA DO LIMA, LDA.		14.172,13					14.172,13	
	389	CORSAR-EQUIPAMENTO E PRODUTOS INDUSTRIAIS, LDA.		562,52					562,52	
	499	JOSE ABREU ENES DA LAGE & IRMAO, LDA.		2.613,41	811,22				1.802,19	
	551	MARTINS & FILHOS, SA		34.477,60	4.213,43	4.021,82			34.285,99	
	1165	HABILILIMA - SOCIEDADE DE CONSTRUCOES, S.A.		146,60					146,60	
	1441	BETOMINHO-SOC.DE CONSTRUCOES, S.A.		1.477,72					1.477,72	
	1502	RED-RELVADOS E EQUIPAMENTOS DESPORTIVOS, LDA			9.622,07	9.896,76			274,69	
	1858	CONSTRUCOES IRMAOS FERNANDES & SANTOS, LDA.		9.423,67					9.423,67	
	2777	DUQUE & DUQUE TERRAPLANAGENS, LDA		45.835,46	11.301,47	7.745,46			42.279,45	
	2794	JOSE CANDIDO MARTINS ARMADA & FILHOS		1.025,38					1.025,38	
	2816	PREDILETHES - CONSTRUÇÕES, LDA.		11.792,06	2.107,37				9.684,69	
	2966	A.B.B. ALEXANDRE BARBOSA BORGES, S.A.				19.828,38			19.828,38	
	3010	JOAQUIM PEIXOTO DE AZEVEDO & FILHOS, LDA		12.387,46	1.332,70				11.054,76	
	3512	SEC-SOCIEDADE DE EMPREITADAS E CONSTRUCOES, LDA.		15.324,43					15.324,43	
	3713	INOVLIMA ENGENHARIA & CONSTRUCAO, LDA		1.046,45		31.562,98			32.609,43	
	3955	CONSTRUCOES REIMONDE, LDA.		24,97					24,97	
	3961	JOTERMICA-JOAO CALDAS CERQUEIRA, UNIPessoal, LDA		810,62					810,62	
	4037	DAVID BARROS DE OLIVEIRA		213,73					213,73	
	4146	SOCIEDADE ALBINO MATOS FERNANDES - ENGENHARIA & CONSTRUÇÃO, LDA		10.745,80	8.059,35				2.686,45	
	4440	CONSTRUCOES REFOIENSE UNIPessoal, LDA.		54.625,31	831,92	39.234,58			93.027,97	
	4595	GONCALVES E CACHADINHA SA		414,95					414,95	
	4604	ARMINDO FERNANDES GOMES, LDA.		27.503,90		71.053,77			98.557,67	
	4794	EUROLOGUER - TRANSPORTE E ALUGUER DE EQUIPAMENTOS, LDA.		1.681,56					1.681,56	
	4819	TOSCCA-EQUIPAMENTOS EM MADEIRA, LDA		2.609,40					2.609,40	
	4826	ANTONIO CARNEIRO DE SOUSA UNIPessoal, LDA		2.048,36					2.048,36	
	4887	AGOSTINHO MALHEIRO COELHO, CONSTRUCOES, LDA		34,67					34,67	
	5194	CONSTRUCOES SOUJULIMA, 2, LDA		669,90					669,90	
	5195	LORENZO CALVO-CONSTRUCOERS E OBRAS PUBLICAS, UNIPessoal, LDA		22.454,69					22.454,69	
		A TRANSPORTAR ...		784.447,24	43.961,95	371.296,80			1.111.782,09	

ENTIDADE		OPERAÇÕES DE TESOUREARIA						DATA	ANO	PAGINA
MPL		PERÍODO : 2021/01/01 a 2021/12/31						2022/03/31	2021	2
CÓDIGO CONTA	TERCEIRO	DESIGNAÇÃO	SALDO DA GERÊNCIA ANTERIOR		MOVIMENTO ANUAL		SALDO PARA A GERÊNCIA SEGUINTE			
			DEVEDOR	CRETOR	DEBITO	CREDITO	DEVEDOR	CRETOR		
		TRANSPORTE ...		784.447,24	43.961,95	371.296,80			1.111.782,09	
	5340	FRANCISCO BETTENCOUT, LDA		1.861,59					1.861,59	
	5400	RIO SUL - EMPREENDIMENTOS IMOBILIÁRIOS, LDA.		2.805,46					2.805,46	
	5447	FREITAS COSTA & FILHOS, S.A.		24.597,85					24.597,85	
	5543	ANTONIO PEIXOTO DIAS & CA, LDA		9.894,76					9.894,76	
	5555	SERVILIMANT GALICIA, SL, SUCURSAL EM PORTUGAL		4.907,86					4.907,86	
	5631	PRIMUS LEAN-ENGENHARIA & CONSTRUÇÃO, LDA		24.453,61		9.664,95			34.118,56	
	6022	DINAMICAPOLIS UNIPESSOAL, LDA		2.594,26					2.594,26	
	6794	NAROM, S.L. SUCURSAL EM PORTUGAL		83.998,57		18.656,24			102.654,81	
	7005	FERNANDES & FERNANDES, LDA		6.499,37		13.662,33			20.161,70	
	7010	MONTE & MONTE, SA		43.655,81		40.628,22			84.284,03	
	7398	INOUTBUILD ARQUITETURA, ENGENHARIA & CONSTRUÇÃO, LDA		4.532,98					4.532,98	
	7772	PEDRIVALÕES LDA		16.530,60		6.187,38			22.717,98	
	8043	EDIBARRA - ENGENHARIA E CONSTRUÇÃO, S.A.		27.532,84		25.348,26			52.881,10	
	8269	LIMABUILD - ENGENHARIA & CONSTRUÇÃO, LDA		1.024,61		25.712,23			26.736,84	
	8296	AVANIS, LDA		9.085,53		8.634,75			17.720,28	
	8352	IBERMOLINHOS ENGENHARIA UNIPESSOAL, LDA				10.227,10			10.227,10	
	8353	RADICALNUANCE, LDA				22.743,06			22.743,06	
27.7.1.1.3		Licenciamentos Sanitarios		1.229,54					1.229,54	
27.7.1.1.4		Execução de Obras impostas (loteamentos)		15.347,71					15.347,71	
27.7.1.1.5		OUTRAS CAUÇÕES DIVERSAS		114.943,38		3.182,94			118.126,32	
27.8		Outros devedores e credores		20.132,33	159.452,32	218.968,26			79.648,27	
27.8.9		Outros		20.132,33	159.452,32	218.968,26			79.648,27	
27.8.9.2		Outros credores		20.132,33	159.452,32	218.968,26			79.648,27	
27.8.9.2.9		Outros credores-Outros		20.132,33	159.452,32	218.968,26			79.648,27	
27.8.9.2.9.1		Exigível até 12 meses		20.132,33	159.452,32	218.968,26			79.648,27	
27.8.9.2.9.1.1		Estado			144.382,69	144.409,69			27,00	
27.8.9.2.9.1.1.5		Autoridades (GNR/PSP/OUTROS)			2.157,00	2.184,00			27,00	
27.8.9.2.9.1.1.6		INE (CENSOS)			133.750,00	133.750,00				
27.8.9.2.9.1.1.7		Instituto de Gestão Financeira da Segurança Social			8.475,69	8.475,69				
27.8.9.2.9.1.9		Outras entidades		20.132,33	15.069,63	74.558,57			79.621,27	
27.8.9.2.9.1.9.9		SALDOS DE OTS		20.132,33	15.069,63	74.558,57			79.621,27	
27.8.9.2.9.1.9.9.18		DRAEDM- Núcleo Técnico de Licenciamento		594,00					594,00	
27.8.9.2.9.1.9.9.20		Serviço de Estrangeiros e Fronteiras		997,03	1.292,13	295,10				
27.8.9.2.9.1.9.9.21		Legado da Herança de Antonio Feijo		18.541,30	13.777,50	74.263,47			79.027,27	
		TOTAL ...		936.100,20	203.414,27	593.448,00			1.326.133,93	

ORGÃO EXECUTIVO

Em ___ de _____ de ____

ORGÃO DELIBERATIVO

Em ___ de _____ de ____

4.15. CONTRATAÇÃO ADMINISTRATIVA – SITUAÇÃO DOS CONTRATOS

Situação dos contratos																	Unidade:Euro
Entidade	Contrato				Visto do Tribunal de Contas		Data do primeiro pagamento	Pagamentos na Gerência				Pagamentos acumulados				Observ.	
	Objecto	Data	Valor	Modalidade de adjudicação	Número Registo	Data		Trabalhos normais	Revisão de preços	Trabalhos a mais	Total	Trabalhos normais	Revisão de preços	Trabalhos a mais	Total		
(1)	(2)	(3)	(4)	(5)	(6)	(7)	(8)	(9)	(10)	(11)	(12)=(9)+(10)+(11)	(13)	(14)	(15)	(16)=(13)+(14)+(15)	(17)	
Empreitada de Obras Públicas																	
501401695	Agostinho Malheiro Coelho, Construções,Lda.	Alargamento da atual rede de esgotos - Etar de Freixo	30/10/2016	833 038,67	a)	2664	14/02/2017	14/03/2017	0,00	5 062,20	0,00	5 062,20	816 653,45	5 062,20	0,00	821 715,65	
501401695	Agostinho Malheiro Coelho, Construções,Lda.	Remodelação e ampliação da antiga escola primária de Anais, para centro cultural e comunitário	27/11/2019	399 230,33	a)	4087	02/02/2020	30/07/2020	240 135,07	0,00	26 758,80	266 893,87	353 420,95	0,00	28 384,83	381 805,78	
501401695	Agostinho Malheiro Coelho, Construções,Lda.	Construção de balneários no campo municipal da correihã	01/10/2019	260 895,36	a)			30/06/2020	150 509,64	0,00	13 204,22	163 713,86	231 701,47	0,00	13 201,22	244 902,69	
507263731	Inovlima Engenharia & Construção, Lda.	Requalificação do largo do pinheiro manso e construção de passeios na EN 203 à EN 204, freguesia da Seara	27/09/2019	370 957,11	a)			20/03/2020	0,00	0,00	0,00	0,00	321 739,74	0,00	25 623,08	347 362,82	
507263731	Inovlima Engenharia & Construção, Lda.	Empreitada e Zona de apoio do Pá Negro-Mountain Bikers Trails	17/07/2020	124 413,62	cp)			30/09/2020	87 490,78	0,00	7 381,58	94 872,34	115 821,38	0,00	7 381,58	123 202,96	
502205962	Sebastião da Rocha Barbosa, Lda.	Rede Viária Municipal de Ponte de Lima-Manutenção da rede viária do concelho de Ponte de Lima	11/08/2020	243 435,36	a)			16/10/2020	166 415,76	0,00	0,00	166 415,76	243 435,36	0,00	0,00	243 435,36	
510152635	Limabluid-Engenharia & Construção, Lda.	Requalificação do Centro Cívico de Rendufe	07/08/2020	131 024,25	a)			29/10/2020	77 781,72	0,00	9 374,96	87 156,68	96 514,34	0,00	9 374,96	105 889,30	
502205962	Sebastião da Rocha Barbosa, Lda.	Beneficiação/Valorização das plataformas das ecovias do rio lima troços de Ponte de Lima	27/11/2020	153 694,70	cp)			23/12/2020	103 596,45	0,00	0,00	103 596,45	109 890,20	0,00	0,00	109 890,20	
501401695	Agostinho Malheiro Coelho, Construções,Lda.	Construção do Centro Cívico da Correihã-Área envolvente ao cemitério	04/02/2019	125 094,35	a)			21/06/2019	1 023,97	0,00	0,00	1 023,97	107 662,53	0,00	7 468,61	115 131,14	
506661393	Construções Reloieense,Lda.	Construção do campo municipal de Freixo	11/10/2020	1 164 685,91	a)	3374	08/01/2020	30/04/2020	295 224,49	17 352,78	11 496,97	324 074,24	1 132 626,42	17 352,78	33 697,96	1 183 676,76	
505468751	Edibarras Engenharia & Construção,SA	Construção do Campo municipal da Facha	16/01/2020	1 163 880,00	a)	364	30/01/2020	29/06/2020	537 383,27	0,00	0,00	537 383,27	1 121 079,39	0,00	0,00	1 121 079,39	
504853848	Armindo Fernandes Gomes,Lda.	Alargamento da atual rede de esgotos-SAR3-Sistema da Correihã	13/02/2020	1 046 696,65	a)	643	21/02/2020	25/11/2020	591 546,28	0,00	0,00	591 546,28	755 577,30	0,00	0,00	755 577,30	
510152635	Limabluid Engenharia & Construção, Lda.	Recuperação da antiga escola do Serdedelo para incubadora de empresas	16/11/2020	199 313,98	a)			29/12/2020	86 521,51	0,00	9 423,40	95 944,91	89 510,71	0,00	9 423,40	98 934,11	
504853848	Armindo Fernandes Gomes,Lda.	Alargamento da atual rede de esgotos-SAR11-Sistema de Freixo	13/02/2020	1 576 767,67	a)	645	21/02/2020	21/12/2020	914 793,21	0,00	0,00	914 793,21	975 417,58	0,00	0,00	975 417,58	
500968764	Martins & Filhos	Execução de rotundas,passeios e infraestruturas na EN 203 entre o Km 21,000 e o Km 22,000 -rua Foral D.Teresa	11/10/2019	655 363,51	a)	2241	26/08/2019	30/04/2020	85 262,49	0,00	0,00	85 262,49	548 456,44	0,00	0,00	548 456,44	
500553408	ABB-Alexandre Barbosa Borges,SA	Loteamento do Polo Industrial do Granito da Pedras Finas	25/09/2018	3 974 873,67	a)	2665	13/03/2019	23/08/2019	615 020,14	91 033,86	1 921,11	707 975,11	2 653 812,92	103 521,96	227 965,16	2 985 300,04	

Situação dos contratos

Situação dos contratos																	Unidade: Euro
(1)	Entidade	Contrato				Visto do Tribunal de Contas		Data do primeiro pagamento	Pagamentos na Gerência				Pagamentos acumulados				Observ.
		Objecto	Data	Valor	Modalidade de adjudicação	Número Registo	Data		Trabalhos normais	Revisão de preços	Trabalhos a mais	Total	Trabalhos normais	Revisão de preços	Trabalhos a mais	Total	
513752005	Inoutbluid,Arquitetura, Engenharia & Construção, Lda.	Construção de bar nos campos municipais de gandria,berlindos, e pavilhão Gimnodesportivo de Ponte de lima	22/01/2020	88 836,78	cp)			28/05/2020	41 566,21	0,00	0,00	-41 566,21	41 566,21	0,00	0,00	-41 566,21	
504008404	Monte & Monte, SA	Rede viaria municipal de Ponte de Lima-requalificação da rua da oliveirinha e rua da ponte do arquinho-caminho de Santiago	25/03/2020	493 104,78	a)	1260	01/06/2020	30/07/2020	17 755,00	0,00	0,00	17 755,00	483 452,69	0,00	0,00	483 452,69	
507263731	Inovlima Engenharia & Construção, Lda.	Requalificação da área envolvente à Igreja da Correlha.	18/08/2020	602 139,63	a)			29/12/2020	499 390,47	0,00	25 994,38	525 384,85	499 390,47	0,00	25 994,38	525 384,85	
513871682	Pavimentos Construções Lda	RVMP/L Beneficiação de passeios em loteamentos-Freguesias da Fátosa, Correlha, Vitorino de Piães e Berlindos	26/08/2020	98 280,82	cp)			29/12/2020	76 550,82	0,00	0,00	76 550,82	97 962,82	0,00	0,00	97 962,82	
505154870	Predilites Construções, Lda.	Requalificação da envolvente da habitação social da zona da escola técnica	25/01/2020	1 133 111,95	a)	365	20/03/2020	30/07/2020	368 418,21	0,00	81 960,31	450 378,52	957 001,86	0,00	81 960,31	1 039 962,17	
504259458	Metalopires Serralharia Civil, Lda	"Alto Minho 4D - Viagem no Tempo - Equipamento de Suporte"		2 998,74	g)			30/11/2021	2 998,74	0,00	0,00	2 998,74	2 998,74	0,00	0,00	2 998,74	
514366060	Ibermoinhos, Engenharia Unipessoal, Lda	Requalificação do Centro Cívico de Rebordões Sta Maria	25/11/2020	115 934,03	a)			28/05/2021	100 880,19	0,00	7 658,20	108 538,39	100 880,19	0,00	7 658,20	108 538,39	
513871682	Pavimentos Construções Lda	RVMP/L Beneficiação de passeios em loteamentos- Rua dos Castanheiros - Freguesia de Arca e Ponte de Lima	26/08/2020	6 646,20	cp)			17/12/2021	6 275,20	0,00	0,00	6 275,20	6 275,20	0,00	0,00	6 275,20	
500553408	Alexandre Barbosa Borges, S.A.	Controlo de Espécies Exóticas Invasoras Aquáticas, no Rio Lima	05/08/2020	483 147,17	a)			23/02/2021	420 361,54	0,00	0,00	420 361,54	420 361,54	0,00	0,00	420 361,54	
510548555	SBR Construções, Lda	Beneficiação da EM 522 na Freguesia da Labruja	12/05/2021	31 628,28	cp)			25/11/2021	31 628,28	0,00	0,00	31 628,28	31 628,28	0,00	0,00	31 628,28	
507858506	Montinovação - Inovação, Tecnologia e Ambiente, SA	Abastecimento de Água e Genso Refolos	13/07/2021	51 178,92	cp)			25/11/2021	51 178,92	0,00	0,00	51 178,92	51 178,92	0,00	0,00	51 178,92	
504626191	Duque & Duque, Terraplanagens, Lda	Requalificação do parque de estacionamento adjacente à Igreja de Santa Cruz	25/01/2021	177 021,59	a)			10/05/2021	164 203,76	0,00	15 444,20	179 647,96	164 203,76	0,00	15 444,20	179 647,96	
510078346	Avanis, Lda	Escola de Musica de Ponte de Lima - Acabamento de Paredes, Carpintaria e Pinturas	02/08/2021	13 325,92	g)			25/11/2021	9 470,78	0,00	0,00	9 470,78	9 470,78	0,00	0,00	9 470,78	
510152635	Limabluid-Engenharia & Construção, Lda	Requalificação da Zona Ribeirinha das Cucas - Ribeira	07/09/2021	10 865,00	cp)			17/12/2021	10 865,00	0,00	0,00	10 865,00	10 865,00	0,00	0,00	10 865,00	
510078346	Avanis, Lda	Escola de Musica de Ponte de Lima - Reconversão da Cave	29/09/2020	192 613,32	a)			04/03/2021	165 919,18	0,00	17 137,49	183 056,67	165 919,18	0,00	17 137,49	183 056,67	
501497889	Cunha Basios, Lda	Fornecimento de Gerador para os Bombeiros de Ponte de Lima	13/05/2021	17 510,59	a)			17/12/2021	17 510,59	0,00	0,00	17 510,59	17 510,59	0,00	0,00	17 510,59	
514366060	Ibermoinhos, Engenharia Unipessoal, Lda	Requalificação do Centro Cívico de Rebordões Santa Maria - Fornecimento e colocação de plataforma de RSU	10/09/2021	15 632,07	cp)			17/12/2021	15 632,07	0,00	0,00	15 632,07	15 632,07	0,00	0,00	15 632,07	

Situação dos contratos

Situação dos contratos																	Unidade: Euro
(1)	(2)	(3)	(4)	(5)	Visto do Tribunal de Contas		(8)	Pagamentos na Gerência				Pagamentos acumulados				(17)	
					Número Registo	Data		Trabalhos normais	Revisão de preços	Trabalhos a mais	Total	Trabalhos normais	Revisão de preços	Trabalhos a mais	Total		
																	(6)
505154870	Predilithes Construções, Lda.	RVMPL - Beneficiação da EM 525/1228/1230/1230-1 e 1227, nas freguesias de Estorãos, Cabração e Moreira e Rendufe	23/11/2020	222 081,13	a)			27/10/2021	147 028,36	0,00	0,00	147 028,36	147 028,36	0,00	0,00	147 028,36	
510255817	Prodigipadrão Construção, Lda	Beneficiação da Rua Cardeal saraiva	31/03/2021	19 683,63	g)			24/05/2021	17 414,49	0,00	0,00	17 414,49	17 414,49	0,00	0,00	17 414,49	
510152635	Limabluid-Engenharia & Construção, Lda	Alargamento da atual rede de esgotos do concelho de Ponte de Lima- Freg. Arça e Ponte de Lima- Rua do escudeiro e travessa do escudeiro	27/11/2020	226 926,92	a)			23/02/2021	224 335,22	0,00	0,00	224 335,22	224 335,22	0,00	0,00	224 335,22	
510255817	Prodigipadrão Construção, Lda	Reparação na estrada Municipal nº 523, Zona do Centro de Vilar do Monte	16/09/2021	41 785,20	cp)			25/10/2021	3 052,80	0,00	0,00	3 052,80	3 052,80	0,00	0,00	3 052,80	
510548555	SRB - Construções, Lda	Alargamento da atual rede de abastecimento de água ao concelho - Freguesia de Calheiros	02/08/2021	57 495,52	cp)			25/10/2021	38 891,93	0,00	0,00	38 891,93	38 891,93	0,00	0,00	38 891,93	
513752005	Inoutbluid,Arquitetura, Engenharia & Construção, Lda	Antigas instalações da cooperativa de Estorãos - Alteração do espaço existente	09/09/2020	21 853,71	cp)			30/09/2021	1 476,01	0,00	0,00	1 476,01	1 476,01	0,00	0,00	1 476,01	
507858506	Montinovação - Inovação, Tecnologia e Ambiente, SA	Construção de passeios na rua da Ponte do Arquinho em Arcozelo	14/12/2020	42 693,25	cp)			25/01/2021	42 347,74	0,00	0,00	42 347,74	42 347,74	0,00	0,00	42 347,74	
505682397	Sociedade da Construção Civil Rivalense, Lda	RVMPL - Muro de suporte à plataforma do C.M. 1242-1 Freguesia de Calheiros	17/06/2021	31 789,40	g)			27/10/2021	31 789,40	0,00	0,00	31 789,40	31 789,40	0,00	0,00	31 789,40	
507365640	Pedrialões, Lda	Centro Cívico de Vilar das Almas - Parque de Estacionamento e Passeios - Associação de Freguesias do Vale do Naiva	11/01/2021	61 946,40	cp)			23/07/2021	59 366,36	0,00	0,00	59 366,36	59 366,36	0,00	0,00	59 366,36	
502543094	SAF- Soc. Albino Matos Fernandes engenharia e construção, Lda	Construção de bar nos campos municipais de: gandria, bertandos, e pavilhão Gimnodesportivo de Ponte de Lima	17/06/2021	55 136,78	cp)			27/10/2021	19 347,34	0,00	0,00	19 347,34	19 347,34	0,00	0,00	19 347,34	
502543094	SAF- Soc. Albino Matos Fernandes engenharia e construção, Lda	Construção do Alpedre da Antiga Escola Primária S. Pedro de Arcos	17/06/2021	26 052,31	cp)			25/10/2021	5 765,01	0,00	0,00	5 765,01	5 765,01	0,00	0,00	5 765,01	
502543094	SAF- Soc. Albino Matos Fernandes engenharia e construção, Lda	Antigas instalações da cooperativa de Estorãos - Alteração do espaço existente- Finalização de trabalhos não terminados	17/06/2021	23 513,67	cp)			26/10/2021	654,75	0,00	0,00	654,75	654,75	0,00	0,00	654,75	
500668370	Exigrapel- Exploração Industrial Granítica de Pedra de Pedregão	RVMPL - Alargamento da EM525-1 Freguesia de Fontão	23/09/2021	4 367,20	cp)			23/12/2021	4 367,20	0,00	0,00	4 367,20	4 367,20	0,00	0,00	4 367,20	
500668370	Exigrapel - Exploração Industrial Granítica de Pedra de Pedregão	Fornecimento e colocação de Pilares na ponte da rua de Imozinhos (EM 536) Freguesia da Feitosa	23/09/2021	1 335,60	cp)			23/12/2021	1 335,60	0,00	0,00	1 335,60	1 335,60	0,00	0,00	1 335,60	
500668370	Exigrapel - Exploração Industrial Granítica de Pedra de Pedregão	Substituição de greijas de Sargetas, no recinto da Feira Quinzenal - Expolima	23/09/2021	4 558,00	cp)			23/12/2021	4 558,00	0,00	0,00	4 558,00	4 558,00	0,00	0,00	4 558,00	

Situação dos contratos

Situação dos contratos																	Unidade:Euro
(1)	(2)	(3)	(4)	(5)	Visto do Tribunal de Contas		(8)	Pagamentos na Gerência				Pagamentos acumulados				(17)	
					Número Registo	Data		Trabalhos normais	Revisão de preços	Trabalhos a mais	Total	Trabalhos normais	Revisão de preços	Trabalhos a mais	Total		
																	(6)
500668370	Exigrapel - Exploração Industrial Granítica de Pedra de Pedregão	Beneficiação da rua do Carvalho de cima, nº193 - Freguesia de Fontão	23/09/2021	4 812,40	cp)			23/12/2021	4 812,40	0,00	0,00	4 812,40	4 812,40	0,00	0,00	4 812,40	
500668370	Exigrapel - Exploração Industrial Granítica de Pedra de Pedregão	Reparação do Muro de suporte no caminho municipal 1241-2- Freguesia de Calheiros	23/09/2021	3 816,00	cp)			23/12/2021	3 816,00	0,00	0,00	3 816,00	3 816,00	0,00	0,00	3 816,00	
500668370	Exigrapel - Exploração Industrial Granítica de Pedra de Pedregão	Passadiço do Parque do Arnado- Arcozelo - Colocação de gulas em pedra para suporte do terras	23/09/2021	5 151,60	cp)			23/12/2021	5 151,60	0,00	0,00	5 151,60	5 151,60	0,00	0,00	5 151,60	
500668370	Exigrapel - Exploração Industrial Granítica de Pedra de Pedregão	Recinto da Feira Quinzenal - Retificação do Pavimento	23/09/2021	10 070,00	cp)			23/12/2021	10 070,00	0,00	0,00	10 070,00	10 070,00	0,00	0,00	10 070,00	
500668370	Exigrapel - Exploração Industrial Granítica de Pedra de Pedregão	Reparação de muro de suporte na EM 525, na rua de linhares - Freguesia de Estorãos	23/09/2021	3 243,60	cp)			23/12/2021	3 243,60	0,00	0,00	3 243,60	3 243,60	0,00	0,00	3 243,60	
500668370	Exigrapel - Exploração Industrial Granítica de Pedra de Pedregão	RVMPL- Alargamento da EN 525-1 -Freguesia de Fontão	23/09/2021	47 896,10	cp)				0,00	0,00	0,00	0,00	0,00	0,00	0,00	0,00	
510569331	Terraplanaçães Amadeu Miranda, Lda	Construção de Passeios na EM-1254 - Felizosa	30/06/2021	28 313,87	cp)			23/12/2021	28 313,87	0,00	0,00	28 313,87	28 313,87	0,00	0,00	28 313,87	
510152635	Limabuid-Engenharia & Construção, Lda	Antiga escola de serzedelo - Trabalhos de requalificação	04/08/2021	28 972,45	g)			23/12/2021	13 431,26	0,00	0,00	13 431,26	13 431,26	0,00	0,00	13 431,26	
505902168	Signinum Gestão de Património cultural, Lda	Empreitada de conservação e restauro de monumentos - Caminhos de Santiago	12/05/2021	86 625,57	cp)			10/09/2021	35 846,49	0,00	0,00	35 846,49	35 846,49	0,00	0,00	35 846,49	
510152635	Limabuid-Engenharia & Construção, Lda	Requalificação do acesso ao cemitério Municipal de Ponte de Lima	07/05/2021	195 411,46	a)			25/08/2021	147 036,77	0,00	0,00	147 036,77	147 036,77	0,00	0,00	147 036,77	
504008404	Monte & Monte, SA	Centro cívico de Cabaços e Fojo Lobel. Acessibilidades	15/10/2020	179 696,20	a)			27/04/2021	179 696,20	0,00	0,00	179 696,20	179 696,20	0,00	0,00	179 696,20	
504008404	Monte & Monte, SA	Centro Cívico de Poiares - Parque de Estacionamento	15/10/2020	180 104,94	a)			27/04/2021	180 104,94	0,00	0,00	180 104,94	180 104,94	0,00	0,00	180 104,94	
510519326	Prodedit, Unipessoal, Lda	Beneficiação do pavimento do Mercado Municipal	06/04/2021	33 324,28	a)			21/06/2021	33 324,28	0,00	0,00	33 324,28	33 324,28	0,00	0,00	33 324,28	
506661393	Construções Refoiense,Lda.	Ampliação do edifício sede do club náutico de Ponte de Lima	16/02/2021	556 010,02	a)			07/05/2021	507 698,57	0,00	9 355,18	517 053,75	507 698,57	0,00	9 355,18	517 053,75	

Situação dos contratos

Situação dos contratos																	Unidade: Euro
Entidade	Contrato				Visto do Tribunal de Contas		Data do primeiro pagamento	Pagamentos na Gerência				Pagamentos acumulados				Observ.	
	Objecto	Data	Valor	Modalidade de adjudicação	Número Registo	Data		Trabalhos normais	Revisão de preços	Trabalhos a mais	Total	Trabalhos normais	Revisão de preços	Trabalhos a mais	Total		
(1)	(2)	(3)	(4)	(5)	(6)	(7)	(8)	(9)	(10)	(11)	(12)=(9)+(10)+(11)	(13)	(14)	(15)	(16)=(13)+(14)+(15)	(17)	
507365640	Pedralvões, Lda	Reabilitação da capela de Santiago e Recuperação e Beneficiação dos alçados e vãos do Museu dos Terceiros	20/01/2021	254 866,40	a)		23/07/2021	131 172,35	0,00	0,00	131 172,35	131 172,35	0,00	0,00	131 172,35		
510255817	Prodigipadrão Construção, Lda	Arranjos Exteriores do polidesportivo da Correlhã	16/09/2021	57 030,12	cp)		30/11/2021	31 572,26	0,00	0,00	31 572,26	31 572,26	0,00	0,00	31 572,26		
980444829	Narom, Sursusal em Portugal	RVMP - Ruas do Chouso, Corredoura, Penas, Seixal, Portelinha e Sanjoanes EM 1253 Freguesia de Serdedelo	05/08/2020	476 466,08	a)		31/03/2021	395 512,08	0,00	0,00	395 512,08	395 512,08	0,00	0,00	395 512,08		
513861750	Radicalnuance, Lda	Requalificação do Centro cívico de Estoraos	11/01/2021	476 073,67	a)		07/05/2021	242 067,00	0,00	33 629,08	275 696,08	242 067,00	0,00	33 629,08	275 696,08		
513861750	Radicalnuance, Lda	Requalificação do Largo de Freixo	11/01/2021	330 793,14	a)		28/05/2021	164 339,22	0,00	31 898,32	196 237,54	164 339,22	0,00	31 898,32	483 319,54		
502205962	Sebastião da Rocha Barbosa, Lda	Requalificação da Área Envolvente ao Santuário do Senhor do Socorro	03/05/2021	345 590,87	a)		27/09/2021	27 784,54	0,00	0,00	27 784,54	27 784,54	0,00	0,00	27 784,54		
505154870	Predilithes Construções, Lda.	Requalificação do Centro Cívico de Fornelos e Ovejada	16/11/2020	752 576,95	a)		28/06/2021	222 210,76	0,00	0,00	222 210,76	222 210,76	0,00	0,00	222 210,76		
509538231	Primus Lean-Engenharia & Construções, Lda	Requalificação do Centro Cívico de Fontão	20/08/2020	317 469,97	a)		30/03/2021	198 065,50	0,00	6 831,44	204 896,94	198 065,50	0,00	6 831,44	204 896,94		
507263731	Inovlima Engenharia & Construção, Lda.	Requalificação do centro cívico da Gemieira	15/10/2020	294 136,78	a)		23/02/2021	138 159,00	0,00	27 776,03	165 935,03	138 159,00	0,00	27 776,03	165 935,03		
504008404	Monte & Monte, SA	Requalificação do Centro Cívico de Vilcino de Piães	04/03/2021	683 127,57	a)		25/06/2021	480 337,92	0,00	0,00	480 337,92	480 337,92	0,00	0,00	480 337,92		
502205962	Sebastião da Rocha Barbosa, Lda	Valorização do Caminho Centenário que liga Brandara a Calheiros	06/05/2021	9 328,00	g)		20/07/2021	9 328,00	0,00	0,00	9 328,00	9 328,00	0,00	0,00	9 328,00		
502205962	Sebastião da Rocha Barbosa, Lda	Abastecimento de água ao concelho da Ponte de Lima- Renovação da Rede na Rua Praça da Graciosa	06/05/2021	22 214,42	g)		20/07/2021	22 214,42	0,00	0,00	22 214,42	22 214,42	0,00	0,00	22 214,42		
507263731	Inovlima Engenharia & Construção, Lda.	Construção de Muro na Avenida Campo Santissimo	25/02/2021	5 248,87	g)		14/05/2021	5 248,87	0,00	0,00	5 248,87	5 248,87	0,00	0,00	5 248,87		
501401695	Agostinho Malheiro Coelho, Construções, Lda.	Alargamento da atual Rede de Esgotos- Etar de Freixo	30/03/2021	31 420,73	g)		21/05/2021	31 420,73	0,00	0,00	31 420,73	31 420,73	0,00	0,00	31 420,73		

Situação dos contratos

Situação dos contratos																	Unidade:Euro
Entidade	Contrato				Visto do Tribunal de Contas		Data do primeiro pagamento	Pagamentos na Gerência				Pagamentos acumulados				Observ.	
	Objecto	Data	Valor	Modalidade de adjudicação	Número Registo	Data		Trabalhos normais	Revisão de preços	Trabalhos a mais	Total	Trabalhos normais	Revisão de preços	Trabalhos a mais	Total		
(1)	(2)	(3)	(4)	(5)	(6)	(7)	(8)	(9)	(10)	(11)	(12)=(9)+(10)+(11)	(13)	(14)	(15)	(16)=(13)+(14)+(15)	(17)	
504853848	Armindo Fernandes Gomes,Lda.	Alargamento da atual rede de esgotos-Instalação da Rede Saneamento em Estorãos	20/01/2021	20 450,85	g)		30/03/2021	20 450,85	0,00	0,00	20 450,85	20 450,85	0,00	0,00	20 450,85		
500869960	Carpintaria Irmãos Pinta da Silva, Lda	Substituição de Portas e Janelas Exteriores no Edifício Teatro Municipal de Ponte de Lima	19/08/2020	89 442,78	g)		27/04/2021	89 442,78	0,00	0,00	89 442,78	89 442,78	0,00	0,00	89 442,78		
502205962	Sebastião da Rocha Barbosa, Lda	Infraestruturas elétricas e de telecomunicações no CM 1244-1 na freguesia de Refoios do Lima	21/01/2021	10 366,80	g)		27/04/2021	10 366,80	0,00	0,00	10 366,80	10 366,80	0,00	0,00	10 366,80		
510668542	Valcomar-Investimento Unipessoal,Lda	Beneficiação da Rua de Lamezinhos, Rua do Torno, rua do Tojeiro e parte da rua das Cruzes, na freguesia da Felrosa	29/10/2020	6 079,10	g)		25/08/2021	6 079,10	0,00	0,00	6 079,10	6 079,10	0,00	0,00	6 079,10		
500750327	Pedreira da Franqueira, Lda	RVMPL- Beneficiação da Rua de Vide e parte da rua de Lousado na freguesia de Formelos e Queijada	15/04/2021	119 533,55	cp)		22/07/2021	119 533,55	0,00	0,00	119 533,55	119 533,55	0,00	0,00	119 533,55		
500668370	Exigrapel - Exploração Industrial Granítica de Pedra de Pedregão	Reparação do Muro de suporte aa rua dos combatentes do ultramar (CM 1259)- Freguesia da Facha e reparação do muro de suporte a capela do santo abdão (EM 536)- freguesia da correlhã	04/06/2021	5 406,00	g)		06/08/2021	5 406,00	0,00	0,00	5 406,00	5 406,00	0,00	0,00	5 406,00		
513654003	Esboço Direto Construções Lda	Pavimentação do estacionamento do campo municipal da Facha e sobrelarguras da rua dos combatentes do ultramar (CM1259-1) Freguesia da Facha	30/08/2021	35 864,78	cp)		22/11/2021	35 864,78	0,00	0,00	35 864,78	35 864,78	0,00	0,00	35 864,78		
513654003	Esboço Direto Construções Lda	Reparação na Rua de Frel Pedro de Polares (CM 1270)	30/09/2021	13 293,25	cp)		22/11/2021	13 293,25	0,00	0,00	13 293,25	13 293,25	0,00	0,00	13 293,25		
513861750	Radicalnuance,Lda	Recuperação e Beneficiação da antiga escola primária de Santa Comba	11/12/2020	69 218,86	a)		09/04/2021	69 218,86	0,00	6 527,48	75 746,34	69 218,86	0,00	6 527,48	75 746,34		
510548555	SRB - Construções, Lda	Beneficiação da Rua DR; Araújo Lima - Freguesia de Arca e Ponte de Lima	02/08/2021	7 701,60	cp)		27/10/2021	7 701,60	0,00	0,00	7 701,60	7 701,60	0,00	0,00	7 701,60		
510548555	SRB - Construções, Lda	Execução de Valeta e aqueduto na rua de Mídoes, Freguesia de Beiral do Lima	02/08/2021	8 200,20	cp)		22/11/2021	8 200,20	0,00	0,00	8 200,20	8 200,20	0,00	0,00	8 200,20		
510548555	SRB - Construções, Lda	Beneficiação dos Estacionamentos da Zona Urbana De Ponte de Lima - Freguesia de Arca e Ponte de Lima	02/08/2021	43 169,43	cp)			0,00	0,00	0,00	0,00	0,00	0,00	0,00	0,00		
502164700	RED- Relvados e equipamento desportivos, Lda	Reutilização da rerva sintética do campo municipal de Ponte de Lima nos Polidesportivos das Escolas da Ribeira, Refoios e Facha	18/06/2021	17 234,04	g)		27/09/2021	17 234,04	0,00	0,00	17 234,04	17 234,04	0,00	0,00	17 234,04		
502164700	RED- Relvados e equipamento desportivos, Lda	Requalificação do Campo dos Limianos-Substituição do Relvado Sintético	27/11/2019	209 811,31	a)		21/01/2021	209 811,31	0,00	0,00	209 811,31	209 811,31	0,00	0,00	209 811,31		

Situação dos contratos

Situação dos contratos																Unidade:Euro
Entidade	Contrato				Visto do Tribunal de Contas		Data do primeiro pagamento	Pagamentos na Gerência				Pagamentos acumulados				Observ.
	Objecto	Data	Valor	Modalidade de adjudicação	Número Registo	Data		Trabalhos normais	Revisão de preços	Trabalhos a mais	Total	Trabalhos normais	Revisão de preços	Trabalhos a mais	Total	
(1)	(2)	(3)	(4)	(5)	(6)	(7)	(8)	(9)	(10)	(11)	(12)-(9)+(10)-(11)	(13)	(14)	(15)	(16)-(13)+(14)-(15)	(17)
500951977	Fernandes & Fernandes, Lda	RVMPL- Beneficiação da EM 523-3 desde Labrujo a Vilar do Monte e do CM 1242-1 até Calheiros	13/05/2021	289 641,29	a)		29/09/2021	289 641,29	0,00	0,00	289 641,29	289 641,29	0,00	0,00	289 641,29	
507365640	Pedrivalões, Lda	Remodelação da cobertura das galerias de ligação na escola da EB2,3 Antonio Feljo	12/05/2021	43 396,40	cp)		27/08/2021	43 396,40	0,00	0,00	43 396,40	43 396,40	0,00	0,00	-43 396,40	
500668370	Exigrapel - Exploração Industrial Granítica de Pedra de Pedregão	Pedido de reparação de muro de suporte à EM rua de Ladeira Estorãos	05/08/2021	5 114,50	cp)		27/09/2021	5 114,50	0,00	0,00	5 114,50	5 114,50	0,00	0,00	5 114,50	
500668370	Exigrapel - Exploração Industrial Granítica de Pedra de Pedregão	Reparação da Ecovia em Fontão	05/08/2021	4 770,00	cp)		27/09/2021	4 770,00	0,00	0,00	4 770,00	4 770,00	0,00	0,00	4 770,00	
500668370	Exigrapel - Exploração Industrial Granítica de Pedra de Pedregão	Reparação da Ponte na Rua de Fernandes CM 1230-2 freguesia de Moreira do Lima	05/08/2021	1 378,00	cp)		27/09/2021	1 378,00	0,00	0,00	1 378,00	1 378,00	0,00	0,00	1 378,00	
500668370	Exigrapel - Exploração Industrial Granítica de Pedra de Pedregão	Reparação no Búrcaco na rua do Couto na Freguesia de Calvelo	05/08/2021	848,00	cp)		27/09/2021	848,00	0,00	0,00	848,00	848,00	0,00	0,00	848,00	
500668370	Exigrapel - Exploração Industrial Granítica de Pedra de Pedregão	Conservação do passadiço em Traves de Madeira do Parque do Arnado - Arozelo	05/08/2021	18 815,00	cp)		27/09/2021	18 815,00	0,00	0,00	18 815,00	18 815,00	0,00	0,00	18 815,00	
500968764	Martins & Filhos, SA	RVMPL- Beneficiação da rua do Sebal e da Rua da casa Nova (CM1251-1) Freguesia de Gondufe	19/04/2021	52 936,40	cp)		27/09/2021	52 936,40	0,00	0,00	52 936,40	52 936,40	0,00	0,00	52 936,40	
515838508	Ana João Coelho Construções e Investimentos Unipessoal, Lda	Rede de Drenagem das águas Pluviais da Avenida do Campo do Santíssimo na Freguesia da Corneira	19/07/2021	9 503,64	g)		27/09/2021	9 503,64	0,00	0,00	9 503,64	9 503,64	0,00	0,00	9 503,64	
509464181	Cunha Bastos, Lda	Iluminação das Fachadas dos Edifícios	03/08/2021	125 822,00	cp)			0,00	0,00	0,00	0,00	0,00	0,00	0,00	0,00	
501401635	Radicalnuance, Lda	Recuperação e Reinstalação de Candeeiros de Iluminação pública no Largo de Freixo	10/11/2021	25 599,00	cp)			0,00	0,00	0,00	0,00	0,00	0,00	0,00	0,00	
504853846	Armindo Fernandes Gomes, Lda.	Construção de Loteamento Industrial de Calvelo	24/08/2021	1 280 721,14	a)	35851	27/09/2021	0,00	0,00	0,00	0,00	0,00	0,00	0,00	0,00	
TOTAL				24 732 679,58				10 846 024,91	113 448,84	343 773,15	11 303 246,90	17 642 333,67	125 936,94	913 814,51	18 682 085,12	

a) Concurso público;

b) Concurso limitado com prévia qualificação;

c) Concurso limitado com apresentação de candidaturas;

d) Concurso limitado sem a apresentação de candidaturas;

e) Por negociação com publicação prévia de anúncio

f) Por negociação sem a publicação prévia de anúncio;

g) Ajuste directo

h) concurso público sem publicação de anúncio

i) Procedimento com consulta prévia

j) Concurso limitado sem publicação de anúncio

l) Concurso limitado

m) Procedimento por negociação

n) Por negociação sem apresentação prévia de candidaturas

o) Procedimento por negociação sem publicação prévia de na

cp) Consulta Prévia

Situação dos contratos

28/02/2021

Unidade: Euro

Entidade	Contrato			Visto do Tribunal de Contas			Data do primeiro pagamento	Pagamentos na Gerência				Pagamentos acumulados				Observ.
	Objecto	Data	Valor	Modalidade adjudicação	Número Registo	Data		Trabalhos normais	Revisão de preços	Trabalhos a mais	Total	Trabalhos normais	Revisão de preços	Trabalhos a mais	Total	
PRESTAÇÃO DE SERVIÇOS																
503270920	Vastus-Gabinete de Projectos Planeamento e Ambiente, Lda	Revisão de Plano Director Municipal de Ponte de Lima	28/03/2013	20 172,00	g)		24/04/2013	1 008,60			1 008,60	20 172,00			20 172,00	
503270920	Vastus-Gabinete de Projectos Planeamento e Ambiente, Lda	Revisão de Plano Director Municipal de Ponte de Lima	16/12/2014	91 635,00	g)		23/02/2018	0,00			0,00	87 053,25			87 053,25	
509387241	Leiras do Carvalhal Serviços de Turismo e Produtos Agrícolas, Lda	Elaboração da Avaliação Ambiental e Revisão do RAN para o Concelho de Ponte de Lima	16/12/2014	39 606,00	g)		10/02/2015	0,00			0,00	29 704,50			29 704,50	
502049685	Pormin-Trabalhos de Arquitectura e Engenharia, Lda	Reformulação do projeto de acesso ao polo de granitos, EN 201-Km 28,850.	06/12/2019	17 220,00	g)		27/02/2020	7 749,00			7 749,00	15 498,00			15 498,00	
503773263	J.M.Carvalho de Araújo-Arquitetura e Design, Lda	Elaboração do Projeto de Arquitectura do Mercado Municipal de Ponte de Lima -Av de S. João	16/10/2018	55 227,00	cp)		19/03/2019	0,00			0,00	30 374,85			30 374,85	
505129248	Patricio Pereira, Lda	Elaboração do projeto do polo industrial de Calvelo	20/05/2019	86 100,00	cp)		16/09/2019	43 050,00			43 050,00	77 490,00			77 490,00	
502437537	J.R.TORRES, Consultores de Engenharia, Lda	Acompahamento ambiental do loteamento industrial dos granitos das pedras finas	07/07/2020	19 335,60	g)		17/09/2020	9 667,80			9 667,80	19 335,60			19 335,60	
502437537	J.R.TORRES, Consultores de Engenharia, Lda	Acompahamento ambiental do loteamento industrial dos granitos das pedras finas	02/06/2021	16 457,40	g)		27/10/2021	4 114,35			4 114,35	4 114,35			4 114,35	
502437537	J.R.TORRES, Consultores de Engenharia, Lda	Alargamento da atual rede de esgotos- Execução dos projetos da ETAR de Poiaras	16/09/2021	43 050,00	cp)			0,00			0,00	0,00			0,00	
513517898	ESIL- Engineer Service and Integration Logistic, Lda	Fornecimento de Bancas para o Mercado Municipal	06/04/2021	43 671,15	a)		19/11/2021	43 671,15			43 671,15	43 671,15			43 671,15	
508496870	Keep Solutions, Lda	Aquisição de Serviços de manutenção e Suporte da Solução de Gestão Integrada de Arquivo Biblioteca e Museus	15/03/2018	41 820,00	g)		28/08/2018	6 969,99			6 969,99	27 866,05			27 866,05	
505103800	GIntegral Gestão Ambiental, S.A.	Aquisição de serviço para gestão de resíduos resultantes das atividades de abastecimento público e de saneamento de águas residuais	04/05/2018	14 333,81	g)		31/08/2018	2 232,80			2 232,80	12 525,00			12 525,00	
501523375	Areal Editores, S.A.	Capacitação e Desenvolvimento de conteúdos no âmbito do Projeto School 4ALL	26/11/2018	77 662,20	cp)		27/03/2019	2 273,03			2 273,03	39 064,09			39 064,09	

Situação dos contratos

28/02/2021

Unidade:Euro

	Contrato															Visto do Tribunal de Contas	Data do primeiro pagamento	Pagamentos na Gerência				Pagamentos acumulados				Observ.
	Entidade	Objecto	Data	Valor	Modalidade adjudicação	Número Registo	Data	Trabalhos normais	Revisão de preços	Trabalhos a mais	Total	Trabalhos normais	Revisão de preços	Trabalhos a mais	Total											
																		(1)	(2)	(3)	(4)	(5)	(6)	(7)	(8)	
501413197	Universidade do Porto	Aquisição de serviços de estudo de regularização e intervenção fluvial no areal de Ponte de Lima	30/05/2019	39 975,00	g)			19/09/2019	15 990,00			15 990,00	39 975,00			39 975,00										
504448382	Oramix - Sistemas de Informação, S.A.	Aquisição de serviços para renovação do contrato de manutenção do licenciamento do software oracle n.º 2336561 e serviço de manutenção preventiva	24/05/2019	21 198,82	cp)			27/06/2019	7 073,34			7 073,34	21 191,78			21 191,78										
503465380	Fama-Sete Tecnologia de Informação, Lda.º	Aquisição de serviços de Laboratório de Línguas - Projeto School4all - Ponte de Lima	24/06/2019	54 107,70	cp)			30/08/2019	768,75			768,75	54 107,70			54 107,70										
509428576	Miguel Palmeiro Designer, Unipessoal, Lda.º	Aquisição de serviço de desenvolvimento, produção e realização de filme para estação do tempo sobre a Rota do Romano	23/07/2019	18 928,47	cp)			14/07/2020	18 928,47			18 928,47	18 928,47			18 928,47										
509216820	CSBE - Clínica de Saúde e Bem Estar	Aquisição de serviço externo de Medicina Ocupacional	30/07/2019	78 443,49	cp)			27/02/2020	18 001,54			18 001,54	30 692,63			30 692,63										
503473456	Minius Publicações, Lda	Aquisição de serviços de edição e impressão do suplemento destacável, assinatura e publicidade	05/08/2019	36 814,41	cp)			29/11/2019	0,00			0,00	0,00			0,00										
509387241	Leiras do Caryalhal Serviços de Turismo e Produtos Agrícolas, Lda	Aquisição de serviços de delimitação da reserva ecológica nacional do Município de Ponte de Lima	26/08/2019	79 212,00	cp)			24/06/2021	7 921,20			7 921,20	7 921,20			7 921,20										
500038554	Auto Viação Minho, Lda.º	Serviço de transportes escolares 2019/2020 - Circuito n.º 3	12/09/2019	18 444,00	a)			23/10/2019	252,90			252,90	12 230,90			12 230,90										
507829654	Vector estratégico estudos e Consultoria, Portugal	Aquisição de serviços de assessoria técnica especializada na elaboração e acompanhamento de candidaturas ao Aviso Cultura para Todos	22/10/2019	19 458,60	cp)			20/11/2019	0,00			0,00	4 659,00			4 659,00										
509398839	Fertil - Associação Cultural	Aquisição de serviços para espetáculos de Teatro	06/11/2019	13 780,00	cp)			06/11/2019	0,00			0,00	0,00			0,00										
508170710	PSG - Segurança Privada, S.A., Portugal	Aquisição de serviço de vigilância e segurança no âmbito dos eventos "Em Época Baixa, Ponte de Lima em Alta	11/12/2019	12 176,70	g)			26/02/2020	0,00			0,00	0,00			0,00										
25015030	João Carlos Araújo Amorim	Aquisição de prestação de serviços de trabalho temporário para o serviço da Área Protegida	02/10/2019	9 157,92	g)			26/11/2019	763,31			763,31	9 157,92			9 157,92										
504982010	RRR - Serviços Ambientais	Aquisição de serviços de limpeza e desinfeção dos contentores do lixo	04/12/2019	22 140,00	g)			27/01/2021	21 047,76			21 047,76	21 047,75			21 047,75										
507957547	Saphety Level - Trusted S.A., Portugal	Aquisição de serviços de plataforma de faturação eletrónico e de plataforma de contratação pública	16/12/2019	6 088,50	g)			17/08/2020	0,00			0,00	0,00			0,00										
50184996	Planum - Acessorias e Projetos, Lda.º	Aquisição de serviços de elaboração estratégica local de habitação de Ponte de Lima	16/12/2019	23 370,00	g)			31/03/2020	18 696,00			18 696,00	23 370,00			23 370,00										

Situação dos contratos

28/02/2021

Unidade: Euro

	Contrato														Visto do Tribunal de Contas	Data do primeiro pagamento	Pagamentos na Gerência				Pagamentos acumulados				Observ.
	Entidade	Objecto	Data	Valor	Modalidade adjudicação	Número Registo	Data	Trabalhos normais	Revisão de preços	Trabalhos a mais	Total	Trabalhos normais	Revisão de preços	Trabalhos a mais			Total								
																		(1)	(2)	(3)	(4)	(5)	(6)	(7)	
508533457	DSTELECOM, S.A.	Aquisição de serviços de ligação em fibra ótica do Pólo Empresarial de Calvelo	24/01/2020	24 600,00	cp)						28/05/2021	24 600,00				24 600,00	24 600,00					24 600,00			
508515548	Mínhocon - Gestão de Infraestruturas de Telecomunicações	Aquisição de serviços de conectividade simétrica em fibra ótica para o Município de Ponte de Lima	12/02/2020	24 025,89	g)						31/03/2020	8 008,68				8 008,68	14 682,58					14 682,58			
510801951	SAFE - Soluções Globais de Emergência, Ld.ª	Aquisição de Serviços de Instalação de Rede de Desfibrilhadores Automáticos Externos	20/02/2020	49 903,56	cp)						20/02/2020	16 047,01				16 047,01	17 433,22					17 433,22			
505331187	Wire Maze - Sistemas de Informação, S.A.	Aquisição de serviços - Contrato de Manutenção do site do Município de Ponte de Lima e AAP's Municipais	27/04/2020	13 505,40	g)						27/08/2020	4 497,30				4 497,30	8 994,60					8 994,60			
508703379	Arvovalor Unipessoal, Ld.ª	Aquisição de serviços de controlo e erradicação de espécies exóticas invasoras terrestres	05/05/2020	57 494,40	cp)						29/12/2020	4 867,73				4 867,73	57 494,27					57 494,27			
510548687	Colectivo Criatura, Unipessoal	Aquisição de serviços de pesquisa, tratamento de dados e construção de conteúdos relativos às Especialidades tradicionais garantidas do concelho de Ponte de Lima	14/05/2020	14 145,00	g)						17/08/2020	7 072,50				7 072,50	14 145,00					14 145,00			
503161195	Razão, Estratégica, Criatividade e Gestão de Comunicação, Ld.ª	Aquisição de Serviços para desenvolvimento de plano estratégico, plano marketing, imagem corporativa e conteúdos, no âmbito do projeto "Loureiro do Vale do Lima"	10/05/2020	60 885,00	cp)						27/11/2020	36 531,00				36 531,00	54 796,50					54 796,50			
600027350	Escola Superior Agrária do Instituto Politécnico de Coimbra	Aquisição de Serviços de Consultoria de desenvolvimento de Ações de Monitorização, formação e de sensibilização no âmbito da candidatura ao abrigo do aviso PO SEUR 15/2019/22	27/05/2020	24 575,40	g)						17/06/2020	6 143,85				6 143,85	12 287,70					12 287,70			
505719649	Mola Olivarum, Cultura e Património, Ld.ª	Aquisição de serviços de assessoria e coordenação técnica do Museu dos Terceiros	12/06/2020	7 380,00	g)						26/08/2020	1 845,00				1 845,00	6 150,00					6 150,00			
505902188	Signinum, Gestão de Património Cultural, Ld.ª	Aquisição de serviços de conservação e restauro da porta principal do Museu dos Terceiros	27/06/2020	9 774,98	g)						12/11/2020	5 896,78				5 896,78	8 423,97					8 423,97			
232644284	Dina Isabel da Costa Carvalho	Aquisição de serviços em regime de avença para técnica superior em psicomotricidade e terapia da fala	26/08/2020	9 500,00	g)						16/10/2020	6 650,00				6 650,00	9 500,00					9 500,00			
204847346	Helena da Conceição de Abreu Gonçalves Pinto	Aquisição de prestação de serviços de trabalho temporário para o serviço de Quinta de Pentieiros	14/08/2020	9 417,00	g)						08/10/2020	5 884,34				5 884,34	8 933,09					8 933,09			
250015030	João Carlos Araújo Amorim	Aquisição de serviços de vigilância de espaços verdes e florestais	21/08/2020	9 417,00	g)						16/10/2020	7 127,43				7 127,43	9 416,82					9 416,82			
191330400	Maria de Fátima Leitão Pais Araújo	Aquisição de serviços de trabalho temporário no Parque de Campismo	14/08/2020	9 147,00	g)						18/11/2020	7 062,75				7 062,75	8 632,25					8 632,25			

Situação dos contratos

28/02/2021

Unidade: Euro

	Contrato														Visto do Tribunal de Contas	Data do primeiro pagamento	Pagamentos na Gerência				Pagamentos acumulados				Observ.
	Entidade	Objecto	Data	Valor	Modalidade adjudicação	Número Registo	Data	Trabalhos normais	Revisão de preços	Trabalhos a mais	Total	Trabalhos normais	Revisão de preços	Trabalhos a mais			Total								
																		(1)	(2)	(3)	(4)	(5)	(6)	(7)	
241693233	Augusto Carlos Apolinário da Cunha	Aquisição de serviços de vigilante em diversas atividades culturais	26/08/2020	5 184,00	g)			11/09/2020	1 000,00			1 000,00	5 184,00			5 184,00									
506028399	Vianafojo, Ld.ª	Fornecimento e manutenção e equipamentos de combate a incêndios dos edifícios e viaturas municipais	01/07/2020	41 141,35	cp)			14/10/2020	24 704,85			24 704,85	24 742,05			24 742,05									
503170143	Companhia de Teatro Viviarite - Laboratório de recriação histórica, associação privada	Recriação Histórica "A Visitação da Rainha D.Teresa e a outorga do Foral no lugar da Ponte	30/06/2020	21 497,00	g)			14/07/2020	0,00			0,00	0,00			0,00									
502669730	Etnaga Consultores Sistemas de Informação, Ld.ª	Aquisição de serviços de plataforma de gestão de bilhética	12/08/2020	16 849,77	g)			29/12/2020	3 962,89			3 962,89	8 456,24			8 456,24									
231873050	Ana Catarina Lima Noering Gomes	Aquisição de serviços de descrição Arquivística	13/08/2020	10 800,00	g)			02/10/2020	7 200,00			7 200,00	10 796,40			10 796,40									
500469148	Taxisbus Limarense, Ld.ª	Aquisição de serviços de transporte para utentes da AAPEL	01/09/2020	10 239,60	g)			21/10/2020	4 808,16			4 808,16	6 989,64			6 989,64									
221078363	Matilde Sofia Soares Brito	Aquisição de serviços de Técnica Superior em Educação/Animadora	03/09/2020	9 500,00	g)			16/10/2020	6 650,00			6 650,00	9 500,00			9 500,00									
505658550	Táxis Central de Calvelo Unipessoal, Ld.ª	Aquisição de serviços de realização de circuitos especiais APPACDM e AAPEL	07/08/2020	9 130,31	cp)			18/11/2020	5 200,31			5 200,31	6 827,89			6 827,89									
507182774	Forminho - Consultoria de Gestão e Formação, Ld.ª	Aquisição de serviços de desenvolvimento e implementação dos planos de formação - Ação para implementação dos serviços On-line na área do urbanismo	13/08/2020	62 100,00	cp)			11/10/2021	15 525,00			15 525,00	15 525,00			15 525,00									
220508445	Hélder Martins Pereira	Aquisição de serviços em regime de avença para técnico superior em psicologia	24/09/2020	9 500,00	g)			16/10/2020	6 650,00			6 650,00	9 500,00			9 500,00									
225871003	Daniela Maria Ferreira Alves da Costa	Aquisição de serviços de psicopedagogia	11/09/2020	11 685,00	g)			16/10/2020	6 517,00			6 517,00	9 310,00			9 310,00									
514933300	Limigreen - Projetos e organização de espaços Verdes	Aquisição de serviços de jardinagem e manutenção do Parque da Vila - Parque Urbano de Ponte de Lima	06/08/2020	76 381,06	cp)			28/10/2020	25 440,00			25 440,00	33 072,00			33 072,00									
500038554	Auto Viação Minho, Ld.ª	Aquisição de serviços de transportes escolares 2020/2021 - circuito n.º 3	11/08/2020	18 444,00	a)			19/10/2020	10 812,00			10 812,00	16 112,00			16 112,00									
500958785	Barquense, Agência de Viagens e Turismo	Aquisição de serviços de transportes escolares 2020/2021 - circuitos n.º 1 e 4	11/08/2020	25 520,96	a)			28/10/2020	14 960,34			14 960,34	22 293,84			22 293,84									
504133799	Uts Viagens e Serviços, S.A.	Aquisição de serviços de transportes escolares 2020/2021 - circuito n.º 2	12/08/2020	17 982,90	a)			21/12/2020	12 608,70			12 608,70	15 709,20			15 709,20									

Situação dos contratos

28/02/2021

Unidade: Euro

	Situação dos contratos															Unidade: Euro
	Contrato							Data do primeiro pagamento	Pagamentos na Gerência				Pagamentos acumulados			
Entidade	Objecto	Data	Valor	Modalidade adjudicação	Número Registo	Data	Trabalhos normais		Revisão de preços	Trabalhos a mais	Total	Trabalhos normais	Revisão de preços	Trabalhos a mais	Total	
(1)	(2)	(3)	(4)	(5)	(6)	(7)	(8)	(9)	(10)	(11)	(12)=(9)+(10)+(11)	(13)	(14)	(15)	(16)=(13)+(14)+(15)	(17)
505968037	Pimenta do Vale - Laboratórios, L.d ^a	Aquisição de serviços de assistência técnica para implementação do Plano de Monitorização de Qualidade de água no âmbito do loteamento do Pólo Industrial dos Granitos das Pedras Finas	26/08/2020	18 949,87	g)		23/12/2020	9 477,40			9 477,40	12 892,37			12 892,37	
506572110	LEADER - Empresa de Trabalho temporário, L.d ^a	Aquisição de prestação de serviços de gestão contratual de 15 recursos humanos para os estabelecimentos de educação e ensino	30/09/2020	207 315,23	g)19)		10/11/2020	157 109,83			157 109,83	199 373,07			199 373,07	
513495576	Soma Environmental Solutions, L.d. ^a	Manutenção das superestruturas de duas viaturas	16/10/2020	17 121,60	g)		27/01/2021	17 121,60			17 121,60	17 121,60			17 121,60	
514060255	Estevão Guimarães Unipessoal, L.d. ^a	Aquisição de serviços de aluguer de estrado, som e luz e sanitários e aquisição de serviços técnicos	22/10/2020	33 087,00	cp)		27/01/2021	33 087,00			33 087,00	33 087,00			33 087,00	
504597043	Sambiental Limpeza de Saneamento, L.d. ^a	Aquisição de serviços de desobstrução de coletores	22/10/2020	24 354,00	cp)		26/03/2021	23 772,88			23 772,88	23 772,88			23 772,88	
513565604	Figura Enigmática - Iluminações, L.d. ^a	Aquisição de serviços de iluminação de Natal	04/11/2020	50 897,40	cp)		11/01/2021	50 897,40			50 897,40	50 897,40			50 897,40	
501544801	Carpneu, S.A.	Aquisição de serviços de fornecimento e colocação de pneus nas viaturas Municipais	17/11/2020	33 671,81	cp)		23/02/2021	10 562,37			10 562,37	10 562,37			10 562,37	
514789913	Hobbysalva, L.d. ^a	Aquisição de serviços de vigilância e salvamento nas piscinas municipais	16/11/2020	45 867,00	a)		25/02/2021	8 253,98			8 253,98	8 253,98			8 253,98	
260101974	André Emanuel de Oliveira da Rocha Brito	Aquisição de serviços de manutenção e conservação de maquetes no Museu do Brinquedo Português	29/12/2020	11 500,00	g)		14/01/2021	11 500,00			11 500,00	11 500,00			11 500,00	
500940231	Generali Seguros, S.A.	Aquisição de apólices de seguros Lote I - Acidentes de Trabalho - Lote II Frola Automóvel e Marítimo Casco	15/01/2021	117 328,40	a)		04/03/2021	114 173,37			114 173,37	114 173,37			114 173,37	
980609089	AIG Europe, S.A.	Aquisição de Apólices de Seguros Lote V - Acidentes Pessoais	15/01/2021	17 515,45	a)		23/03/2021	17 256,30			17 256,30	17 256,30			17 256,30	
502661321	UNA Seguros, S.A.	Aquisição de Apólices de Seguros - Lote III Multiriscos Patrimoniais	15/01/2021	57 882,27	a)		17/02/2021	54 533,16			54 533,16	54 533,16			54 533,16	
501689168	Lusitânia, Companhia de Seguros, S.A.	Aquisição de Apólices de Seguros - Lote IV - Responsabilidade Civil	15/01/2021	48 350,00	a)		25/02/2021	45 899,38			45 899,38	45 899,38			45 899,38	
502166860	Egor- Empresa de trabalho Temporário, L.d. ^a	Aquisição de serviços de gestão contratual de dois recursos humanos para o Gabinete Terra e Pavilhão de Feiras e Exposições	18/01/2021	36 840,96	cp)		10/03/2021	36 793,77			36 793,77	36 793,77			36 793,77	
509398839	Fértil - Associação Cutral	Aquisição de serviços de diversos espetáculos no Teatro Diogo Bernardes	23/03/2021	12 000,00	g)		19/03/2021	12 000,00			12 000,00	12 000,00			12 000,00	
508268800	Smartstep- Sistemas de Mobilidade Integrados, Lda	Aquisição de serviços de manutenção e suporte do sistema de gestão e controlo de assiduidade	23/02/2021	10 516,50	g)		09/12/2021	3 505,50			3 505,50	3 505,50			3 505,50	

Situação dos contratos

28/02/2021

Unidade: Euro

	Contrato														Observ.		
	Entidade	Objecto	Data	Valor	Modalidade de adjudicação	Visto do Tribunal de Contas		Data do primeiro pagamento	Pagamentos na Gerência				Pagamentos acumulados				
						Número	Data		Trabalhos normais	Revisão de preços	Trabalhos a mais	Total	Trabalhos normais	Revisão de preços		Trabalhos a mais	Total
(1)	(2)	(3)	(4)	(5)	(6)	(7)	(8)	(9)	(10)	(11)	(12)=(9)+(10)+(11)	(13)	(14)	(15)	(16)=(13)+(14)+(15)	(17)	
502166860	Egor - Empresa de trabalho Temporário, Ld.º	Aquisição de serviços de gestão contratual de nove recursos humanos para o serviço de Desenvolvimento Rural e para o Serviço de Espaços Verdes	10/03/2021	87 824,32	cp)			25/05/2021	80 518,45			80 518,45	80 518,45			80 518,45	
503473456	Minius Publicações, Lda	Aquisição de Serviços de campanha publicitária, edição, impressão de suplemento destacável	24/03/2021	66 460,00	cp)			04/06/2021	56 620,00			56 620,00	56 620,00			56 620,00	
504615947	MEO - Serviços de Comunicações e Multimédia, S.A.	Aquisição de serviços de telecomunicações fixas e móveis	06/04/2021	27 988,06	cp)			26/05/2021	5 696,99			5 696,99	5 696,99			5 696,99	
503409235	Graficamares	Aquisição de serviços de impressão de livros	30/03/2021	5 872,40	cp)			21/06/2021	5 872,40			5 872,40	5 872,40			5 872,40	
231118724	Samuel Araújo Amorim	Aquisição de serviços de manutenção de todas as ecovias, espaços verdes, loteamentos e propriedades do Município de Ponte de Lima	06/04/2021	77 062,00	cp)			29/06/2021	55 447,87			55 447,87	55 447,87			55 447,87	
516237861	K Social - Consultadoria e Inovação, Ld.º	Aquisição de serviços de elaboração e implementação do Plano Municipal para a Igualdade e não Discriminação	16/04/2021	23 923,50	g)			27/07/2021	2 392,35			2 392,35	2 392,35			2 392,35	
513495576	Soma Environmental Solutions, Ld.º	Aquisição de serviço de reparação de viatura pesada de mercadorias	23/04/2021	34 378,50	g)			06/08/2021	34 378,50			34 378,50	34 378,50			34 378,50	
212792288	Maria João Martins Moutinho	Aquisição de Serviço Social	26/04/2021	10 447,08	g)			17/05/2021	5 238,54			5 238,54	5 238,54			5 238,54	
502429020	Afonso & Gigante, Ld.º	Aquisição de serviços de renovação do sistema C.A.S.E. eticadata e serviços do Museu do Brinquedo Português, Feira do Cavalo e Feiras Novas	17/05/2021	8 772,06	g)			24/06/2021	2 924,02			2 924,02	2 924,02			2 924,02	
505716445	Fernando Coelho Unipessoal, Ld.º	Aquisição de serviços de pequenas intervenções de conservação e reparação em casa de campo e estabelecimento de alojamento local, incluindo construção de vedações dos respetivos logradouros	18/06/2021	29 338,08	cp)			27/09/2021	29 338,08			29 338,08	29 338,08			29 338,08	
500038554	Auto Viação Minho, Ld.º	Aquisição de serviço de transporte de alunos do 1.º Ciclo do Ensino Básico para o ano letivo 2021/2022 - circuito 3	18/06/2021	18 507,60	a)			20/10/2021	5 243,82			5 243,82	5 243,83			5 243,83	
503210560	SUMA - Serviços Urbanos e Meio Ambiente, S.A.	Aquisição de serviços de recolha de resíduos sólidos urbanos	02/07/2021	63 600,00	cp)			27/09/2021	63 600,00			63 600,00	63 600,00			63 600,00	
504982010	RRI - Serviços Ambientais, S.A.	Aquisição de serviços de lavagem e desinfeção de contentores RSU	07/07/2021	22 250,70	cp)				0,00			0,00	0,00			0,00	
500489148	Taxisbus Limarense, Ld.º	Aquisição de serviços de transporte de utentes da APPACDM e AAPEL	21/07/2021	19 369,91	cp)			27/10/2021	5 216,63			5 216,63	5 216,63			5 216,63	

Situação dos contratos

28/02/2021

Unidade:Euro

	Contrato															Observ.	
	Entidade	Objecto	Data	Valor	Modalidade de adjudicação	Visto do Tribunal de Contas		Data do primeiro pagamento	Pagamentos na Gerência				Pagamentos acumulados				
						Número	Data		Trabalhos normais	Revisão de preços	Trabalhos a mais	Total	Trabalhos normais	Revisão de preços	Trabalhos a mais		Total
(1)	(2)	(3)	(4)	(5)	(6)	(7)	(8)	(9)	(10)	(11)	(12)=(9)+(10)+(11)	(13)	(14)	(15)	(16)=(13)+(14)+(15)	(17)	
503161195	Razão Estratégica, Criatividade e Gestão de Comunicação, Ld.ª	Aquisição de serviços para a criação e desenvolvimento de campanha de comunicação no âmbito do projeto Loureiro do Vale do Lima	22/07/2021	30 750,00	cp)			09/09/2021	27 675,00			27 675,00	27 675,00		27 675,00		
513759077	Coordenada Decimal, Associação de Nadadores Salvadores de Viana do Castelo	Aquisição de serviço de vigilância e salvamento para as Piscinas Municipais	02/09/2021	43 657,01	cp)				0,00			0,00	0,00		0,00		
501497889	Cunha Bastos, Ld.ª	Aquisição de serviços de fornecimento e colocação de iluminação pública para o acesso ao novo Cemitério de refóios	03/09/2021	15 740,19	cp)			22/11/2021	15 740,19			15 740,19	15 740,19		15 740,19		
221078363	Matilde Sofia Soares Brito	Aquisição de serviço de avença para técnica superior em Educação/animador do âmbito da Equipa Multidisciplinar para o projeto Chool4all	13/08/2021	11 400,00	g)			16/09/2021	4 338,39			4 338,39	4 338,39		4 338,39		
510822401	Greenbutterfly, Ld.ª	Aquisição de serviços para limpeza da Piscina Descoberta e Festival de Jardins	08/07/2021	31 780,14	g)			28/07/2021	31 767,85			31 767,85	31 767,85		31 767,85		
509216820	CSBE - Clínica de Saúde e Bem Estar	Aquisição de serviços externos de Medicina Ocupacional	24/08/2021	47 994,60	cp)				0,00			0,00	0,00		0,00		
500958785	Empresa Barquense, Agência de Viagens e Turismo, Ld.ª	Aquisição de serviço de transporte de alunos do 1.º Ciclo do Ensino Básico para o ano letivo 2021/2022 - Circuito 3	27/08/2021	18 665,94	a)			20/10/2021	3 111,00			3 111,00	3 111,00		3 111,00		
507836758	Alvegal, Viagens e Turismo, Ld.ª	Aquisição de serviço de transporte de alunos do 1.º Ciclo do Ensino Básico para o ano letivo 2021/2022 - circuito 1	27/08/2021	22 552,56	a)			10/11/2021	3 758,76			3 758,76	3 758,76		3 758,76		
504133799	Uts Viagens e Serviços, S. A.	Aquisição de serviço de transporte de alunos do 1.º Ciclo do Ensino Básico para o ano letivo 2021/2022 - Circuito 2	27/08/2021	24 231,60	a)			27/10/2021	4 038,60			4 038,60	4 038,60		4 038,60		
232211299	Susana Cristina Dias Ribeiro	Aquisição de serviços médico-veterinários	27/08/2021	12 915,00	g)			21/10/2021	1 042,54			1 042,54	1 042,54		1 042,54		
516574540	ALMAPET, Ld.ª	Aquisição de serviços médico-veterinários	11/11/2021	11 580,00	g)				0,00			0,00	0,00		0,00		
232644284	Dina Isabel da Costa Carvalho	Aquisição de serviços em regime de avença para Técnico Superior de Psicomotricidade e Terapia da	15/09/2021	9 500,00	g)			12/10/2021	2 850,00			2 850,00	2 850,00		2 850,00		
220508445	Helder Martins Pereira	Aquisição de serviços em regime de avença para Técnico Superior em Psicopedagogia para o projeto Scholl4all - Ponte de Lima	07/09/2021	9 500,00	g)			13/10/2021	2 850,00			2 850,00	2 850,00		2 850,00		
225871033	Daniela Maria Ferreira Alves da Costa	Aquisição de serviços em regime de avença para Técnico Superior em Psicologia para a Projeto Scholl4all - Ponte de Lima	06/09/2021	11 685,00	g)			13/10/2021	2 793,00			2 793,00	2 793,00		2 793,00		
507796012	Hobbyvida, Desporto, Educação e Vitivinicultura, Ld.ª	Aquisição de serviços de treze recursos humanos	31/08/2021	110 235,06	a)			25/11/2021	55 117,53			55 117,53	55 117,53		55 117,53		

Situação dos contratos

28/02/2021

Unidade: Euro

	Situação dos contratos															Unidade: Euro		
	Contrato							Data do primeiro pagamento	Pagamentos na Gerência				Pagamentos acumulados				Observ.	
	Entidade	Objecto	Data	Valor	Modalidade de adjudicação	Número de Registo	Data		Trabalhos normais	Revisão de preços	Trabalhos a mais	Total	Trabalhos normais	Revisão de preços	Trabalhos a mais			Total
(1)	(2)	(3)	(4)	(5)	(6)	(7)	(8)	(9)	(10)	(11)	(12)=(9)+(10)+(11)	(13)	(14)	(15)	(16)=(13)+(14)+(15)	(17)		
258747749	Miguel Fonseca de Matos Ayres de Campos	Aquisição de serviço de elaboração e divulgação de material documental "À Descoberta dos Solares da Ribeira do Lima" - Publicação e Rotelro - Candidatura n.º Norte 41-2021-81 - Património Cultural - Gal Rural - ADRIU/1,1"	02/09/2021	18 450,00	g)			27/09/2021	3 000,00			3 000,00	3 000,00			3 000,00		
226526020	Carlos Miguel Martins Gonçalves	Aquisição de serviços para a realização de pequenas intervenções de conservação e reparações de serralharia em edifícios municipais	23/09/2021	24 477,00	g)				0,00			0,00	0,00			0,00		
506572110	LEADER - Empresa de Trabalho temporário, Ld.ª	Aquisição de serviços de gestão contratual de 15 recursos humanos para os Estabelecimentos de Educação e Ensino	24/09/2021	71 448,46	g19)			29/11/2021	45 673,15			45 673,15	45 673,15			45 673,15		
502605731	CGI Portugal, S.A.	Aquisição de serviços de comunicação e de acesso ao sistema comercial em modo de consulta	12/10/2021	13 239,72	g)				0,00			0,00	0,00			0,00		
506705781	Novamente Psicologia e Desenvolvimento Educacional, Ld.ª	Aquisição de serviços para a ação de capacitação e seus conteúdos "Bairro Verde" no âmbito da candidatura Norte 07-4234-FSE 000018 - Projetos Inovadores/Experimentais na Área Social	08/11/2021	7 121,70	g)				0,00			0,00	0,00			0,00		
197516165	António Pedro Pereira Barbosa	Aquisição de serviço em regime de avança para Técnico Superior Educação/Animação	13/12/2021	9 500,00	g)				0,00			0,00	0,00			0,00		
515609625	Substantial Worf, Ld.ª	Prestação de serviços para a organização e apoio na promoção do "Lourear a Pevide à Moda de Ponte de Lima"	18/11/2021	13 530,00	g)				0,00			0,00	0,00			0,00		
504337467	CAETSU Publicidade, S.A.	Aquisição de serviços para a criação e desenvolvimento de meios digitais por contra programática no âmbito do projeto Loureiro do Vale do Lima	18/11/2021	60 320,43	cp)				0,00			0,00	0,00			0,00		
514000147	Luz Única, Unipessoal, Ld.ª	Aquisição de serviços de iluminação de Natal	06/12/2021	24 587,70	g)				0,00			0,00	0,00			0,00		
510822401	Greenbutterfly, Ld.ª	Aquisição de serviços de higiene e limpeza no Centro de Vacinação Covid	17/05/2021	24 600,00	g19)			31/05/2021	24 600,00			24 600,00	24 600,00			24 600,00		
510822401	Greenbutterfly, Ld.ª	Aquisição de serviços de higiene e limpeza no Centro de Vacinação Covid	28/07/2022	61 500,00	g19)			03/09/2021	46 610,36			46 610,36	46 610,36			46 610,36		
515002097	Resumos Serenos Unipessoal, Ld.ª	Aquisição de serviços de limpeza das casas de banho municipais	17/12/2021	26 700,10	g)				0,00			0,00	0,00			0,00		

Situação dos contratos

28/02/2021

Unidade: Euro

Entidade	Contrato						Data do primeiro pagamento	Pagamentos na Gerência				Pagamentos acumulados				Observ.
	Objecto	Data	Valor	Modalidade adjudicação	Número Registo	Data		Trabalhos normais	Revisão de preços	Trabalhos a mais	Total	Trabalhos normais	Revisão de preços	Trabalhos a mais	Total	
(1)	(2)	(3)	(4)	(5)	(6)	(7)	(8)	(9)	(10)	(11)	(12)=(9)+(10)+(11)	(13)	(14)	(15)	(16)=(13)+(14)+(15)	(17)
507618041	Sinergeo - Soluções Aplicadas em Geologia Hidrologia e Ambiente, Ld. ³	Aquisição de serviços de monitorização topográfica no cemitério de Refóios do Lima	10/11/2021	7 564,50	g)			0,00			0,00	0,00			0,00	
TOTAL				3 703 530,76				1 751 851,57			1 751 851,57	2 378 735,63			2 378 735,63	

- a) Concurso público
- b) Concurso limitado com prévia qualificação
- c) Concurso limitado com apresentação de candidaturas
- d) Concurso limitado sem a apresentação de candidaturas
- e) Por negociação com publicação prévia de anúncio
- f) Por negociação sem a publicação prévia de anúncio
- g) Ajuste directo
- h) concurso público sem publicação de anúncio
- i) Procedimento com consulta prévia
- j) Concurso limitado sem publicação de anúncio
- l) Concurso limitado
- m) Procedimento por negociação
- n) Por negociação sem apresentação prévia de candidaturas
- o) Procedimento por negociação sem publicação prévia
- cp) Consulta Prévia
- g19) Ajuste directo DL nº 10-A/2020 artigo nº 1

Situação dos contratos

Situação dos contratos																Unidade: Euro
Entidade	Contrato				Visto do Tribunal de Contas		Data do primeiro pagamento	Pagamentos na Gerência				Pagamentos acumulados				Observ.
	Objecto	Data	Valor	Modalidade adjudicação	Número Registro	Data		Trabalhos normais	Revisão de preços	Trabalhos a mais	Total	Trabalhos normais	Revisão de preços	Trabalhos a mais	Total	
(1)	(2)	(3)	(4)	(5)	(6)	(7)	(8)	(9)	(10)	(11)	(12)=(9)+(10)+(11)	(13)	(14)	(15)	(16)=(13)+(14)+(15)	(17)
AQUISIÇÃO DE BENS																
186435967	Fiaquel Venancio Amorim	Aquisição de ferrenos artigo 2415-Freguesia da Correlhá	23/12/2004	3 375,00	g)		23/12/2004	0,00			0,00	3 000,00			3 000,00	
167612581	Maria do Carmo Malheiro da Costa Caldas	Aquisição de ferrenos para a construção de escolas para o ensino básico e secundário-Freguesia da Correlhá	29/03/2008	30 000,00	g)		28/03/2008	0,00			0,00	27 000,00			27 000,00	
500697370	Petrogal, S.A.	Aquisição de gás propano a granel para os Centros Educativos de Trovela, Facha, Gandra e Refoios	05/06/2020	10 344,30	g)		23/01/2020	2 759,25			2 759,25	7 233,85			7 233,85	
508741378	Manancial-Artigos e Soluções para Empresas,Unipessoal,Lda	Aquisição de artigos de papelaria	19/06/2020	8 940,10	cp)		21/12/2020	2 665,98			2 665,98	5 205,42			5 205,42	
506028399	Vianafogo, Lda	Aquisição de Equipamentos de combate incêndios dos edifícios e viaturas	01/07/2020	45 592,77	cp)		18/11/2020	24 861,17			24 861,17	24 894,38			24 894,38	
500246963	Repsol Portuguesa,S.A.	Aquisição e fornecimento contínuo de combustível por cartão magnético e lavagem de viaturas	24/08/2020	123 820,09	a)		21/10/2020	46 894,43			46 894,43	106 593,64			106 593,64	
508741378	Manancial-Artigos e Soluções para Empresas,Unipessoal,Lda	Aquisição de material de limpeza - lotes 10, 13, 15, 17	21/01/2021	3 055,68	cp)		20/04/2021	2 314,44			2 314,44	2 314,44			2 314,44	
506229777	Daniel Pimenta,Lda	Aquisição de material de limpeza - lotes 1,2, 3, 4, 5, 6, 7, 8, 9, 11, 12, 14, 16, 18	21/01/2021	29 315,80	cp)		20/04/2021	11 589,90			11 589,90	11 589,90			11 589,90	
513919732	José Brito Faria - Gabinete de Gestão Territorial Unipessoal, Lda	Aquisição de pórticos para a Mesa dos 4 Abades	06/04/2021	32 990,59	cp)		26/07/2021	32 990,59			32 990,59	32 990,59			32 990,59	
506028399	Vianafogo, Lda	Aquisição de EPI's e fardamento MPL	21/04/2021	70 504,61	cp)		28/07/2021	19 914,07			19 914,07	19 914,07			19 914,07	
503998915	Topgim - Material de Desporto	Aquisição de material didático para Educação Física	26/04/2021	21 278,71	cp)		06/08/2021	19 914,07			19 914,07	19 914,07			19 914,07	
500246963	Repsol Portuguesa,S.A.	Fornecimento contínuo de combustível por cartão magnético e lavagem de viaturas	20/05/2021	145 851,21	a)		23/06/2021	145 851,21			145 851,21	145 851,21			145 851,21	
501523375	Areal Editores, S.A.	Aquisição de material didático para EVT: EV e Robótica	21/05/2021	13 798,02	cp)		06/08/2021	13 798,00			13 798,00	13 798,00			13 798,00	
514597003	Didatiarea, Lda	Aquisição de caducos e arrumos	21/05/2021	132 058,95	a)		21/10/2021	132 058,95			132 058,95	132 058,95			132 058,95	
502283637	Famino Instrumentos Musicais, Lda	Aquisição de material didático para Educação Musical	01/06/2021	21 508,50	cp)		13/09/2021	21 508,50			21 508,50	21 508,50			21 508,50	
501933840	Beltrão Coelho Minho Sistemas de Escritório, Lda	Aquisição de equipamentos informático para diversos serviços	17/06/2021	20 004,01	cp)		30/08/2021	20 004,01			20 004,01	20 004,01			20 004,01	
513908226	Diversa Soluções, Unipessoal, Lda	Aquisição de material didático para laboratórios de físico-química	18/06/2021	28 869,49	cp)		25/10/2021	7 838,47			7 838,47	7 838,47			7 838,47	
502365889	Frisinde - Equipamentos Industriais, Lda	Aquisição de equipamento para cozinhas escolares	19/07/2021	88 472,67	a)		17/09/2021	81 630,11			81 630,11	81 630,11			81 630,11	
503653179	Nautilus, S.A.	Aquisição de mobiliário escolar	24/08/2021	261 698,81	a)		25/11/2021	261 698,79			261 698,79	261 698,79			261 698,79	
502954396	Sem Barreiras - Material de Reabilitação, Lda	Aquisição de material para salas multisensoriais (snoezelen) e para as salas de relaxamento para diversas escolas do concelho no âmbito do financiamento do Norte 2020	27/08/2021	30 024,35	cp)			0,00			0,00	0,00			0,00	

Situação dos contratos

Situação dos contratos															Unidade: Euro	
Entidade	Contrato				Visto do Tribunal de Contas		Data do primeiro pagamento	Pagamentos na Gerência				Pagamentos acumulados				Observ.
	Objecto	Data	Valor	Modalidade adjudicação	Número do Registo	Data		Trabalhos normais	Revisão de preços	Trabalhos a mais	Total	Trabalhos normais	Revisão de preços	Trabalhos a mais	Total	
500697370	Petrogal, S.A.	Aquisição de gás propano a granel para os Centros Educativos de Trovela, Facha, Gandra, Refóios, Ribeira, Lagoas e Piscinas Municipais de Freixo	08/09/2021	139 236,02	cp)			29/11/2021	6 258,66			6 258,66	6 258,66		6 258,66	
501933840	Beirão Coelho - Sistemas de Escritório, Ld.ª	Aquisição de equipamento informático e tecnológico para escolas EB 2/3 do concelho	21/12/2021	487 369,74	a)			29/12/2021	237 895,79			237 895,79	237 895,79		237 895,79	
505134195	Warpcom Services, S.A.	Aquisição de equipamento informático para Data Center - Servidores Blade Cisco e renovação da Manutenção Veem	26/11/2021	40 572,78	cp)				0,00			0,00	0,00		0,00	
TOTAL				1 788 682,20					1 092 446,39			1 092 446,39	1 189 192,85		1 189 192,85	

a) Concurso público;

b) Concurso limitado com prévia qualificação;

c) Concurso limitado com apresentação de candidaturas;

d) Concurso limitado sem a apresentação de candidaturas;

e) Por negociação com publicação prévia de anúncio

f) Por negociação sem a publicação prévia de anúncio;

g) Ajuste directo.

h) concurso público sem publicação de anúncio

i) Procedimento com consulta prévia

j) Concurso limitado sem publicação de anúncio

l) Concurso limitado

m) Procedimento por negociação

n) Por negociação sem apresentação prévia de candidaturas

o) Procedimento por negociação sem publicação prévia de anúncio

cp) Consulta Prévia

Situação dos contratos

Situação dos contratos																Unidade: Euro
Entidade	Contrato				Visto do Tribunal de Contas		Data do primeiro pagamento	Pagamentos na Gerência				Pagamentos acumulados				Observ.
	Objecto	Data	Valor	Modalidade adjudicação	Número Registo	Data		Trabalhos normais	Revisão de preços	Trabalhos a mais	Total	Trabalhos normais	Revisão de preços	Trabalhos a mais	Total	
(1)	(2)	(3)	(4)	(5)	(6)	(7)	(8)	(9)	(10)	(11)	(12)=(9)+(10)+(11)	(13)	(14)	(15)	(16)=(13)+(14)+(15)	(17)
LOCAÇÃO																
500851166	Santa Casa da Misericórdia Ponte de Lima	Arrendamento não habitacional do Palacete Vila Moraes	04/01/2021	24 521,04			07/01/2021	24 521,04			24 521,04	24 521,04			24 521,04	
501 933 840	Beltrão Coelho Míinho, Sistemas de Escritório, Ld. ^o	Aquisição de Aluguer de Equipamentos multifunções e de impressão com serviço de impressão, digitalização e cópia	11/09/2019	92 197,60	cp)		19/12/2019	27 512,99			27 512,99	63 224,34			63 224,34	
515836508	Ana João Coelho, Construções Investimentos Unipessoal, Ld. ^a	Aluguer de camião com grua e viatura com cesta extensiva!	15/12/2020	37 638,00	cp)		25/02/2021	37 638,00			37 638,00	37 638,00			37 638,00	
509092179	Paleta de Emoções - Promoção e Organização de Eventos, Ld. ^o	Aquisição e locação de equipamentos para o pavilhão de Feiras e Exposições	15/12/2020	36 900,00	cp)		19/01/2021	36 900,00			36 900,00	36 900,00			36 900,00	
TOTAL				191 256,64				126 572,03			126 572,03	162 283,38			162 283,38	

a) Concurso público;

b) Concurso limitado com prévia qualificação;

c) Concurso limitado com apresentação de candidaturas;

d) Concurso limitado sem a apresentação de candidaturas;

e) Por negociação com publicação prévia de anúncio;

f) Por negociação sem a publicação prévia de anúncio;

g) Ajuste directo.

h) concurso público sem publicação de anúncio;

i) Procedimento com consulta prévia;

j) Concurso limitado sem publicação de anúncio;

l) Concurso limitado;

m) Procedimento por negociação;

n) Por negociação sem apresentação prévia de candidaturas;

o) Procedimento por negociação sem publicação prévia de na

cp) Consulta Prévia

4.16. CONTRATAÇÃO ADMINISTRATIVA – ADJUDICAÇÕES POR TIPO DE PROCEDIMENTO

Adjudicação por tipo de procedimento																			
Tipo de contrato	Concurso Público		Concurso limitado por prévia qualificação		Procedimento de negociação		Diálogo concorrencial		Ajuste direto		Consulta prévia		Total		Contratação excluída		DL. n° 10-A/2020 artigo n° 1		
	Número dos contratos	Preço contratual	Número dos contratos	Preço contratual	Número dos contratos	Preço contratual	Número dos contratos	Preço contratual	Número dos contratos	Preço contratual	Número dos contratos	Preço contratual	Número de contratos	Valor	Número de contratos	Valor	Número de contratos	Valor	
Empreitada de obras públicas	42	22 733 888,81 €							16	323 465,37 €		44	1 675 325,40 €	102	24 732 679,58 €				
Aquisição de serviços	15	805 198,89 €							57	990 770,94 €		39	1 742 697,24 €	111	3 338 667,07 €			4	364863,69
Locação ou aquisição de bens móveis	6	1 239 271,47 €							3	43 719,30 €		17	672 427,03 €	26	1 955 417,80 €	1	24 521,04 €		
Concessão de obras públicas	0													0	- €				
Concessão de serviços públicos	0													0	- €				
Sociedade	0													0	- €				
Outras														0	- €				

4.17. TRANSFERÊNCIAS E SUBSÍDIOS – RECEITA

MAPA DE TRANSFERÊNCIAS CAPITAL - RECEITA

ANO: 2021

Unidade: EURO

Disposições Legais	Entidade Financiadora	Classificação Económica	Transferências Orçadas	Transferências Obtidas
Lei n.º75/2013 de 12/09	ADAM – Águas do Alto Minho, S.A.	10090102	2 018 481,77 €	1 065 641,94 €
Decreto-Lei n.º 312/2007 de 17/09	AGENCIA PARA O DESENVOLVIMENTO E COESÃO,IP	10090101	4 756 603,41 €	2 831 493,38 €
Decreto-Lei n.º 312/2007 de 17/09	AGENCIA PARA O DESENVOLVIMENTO E COESÃO,IP	10090102	2 018 481,77 €	87,98 €
27/10/Decreto-lei n.º215/2015 de 06/10	AGENCIA PARA A MODERNIZAÇÃO ADMINISTRATIVA, I.P.	10090101	4 756 603,41 €	19 239,40 €
Lei 114/2017 de 29/12(Lei OE/2017)	DGAL-DIRECCAO-GERAL DAS AUTARQUIAS LOCAIS	10030101	1 399 207,00 €	1 399 207,00 €
Lei 114/2017 de 29/12(Lei OE/2017)	DGAL-DIRECCAO-GERAL DAS AUTARQUIAS LOCAIS	10030106	1,00 €	532 803,00 €
Regulamento CE n.º1080/2006 de 5 junho	INSTITUTO DE FINANCIAMENTO DA AGRICULTURA E PESCA IFAP IP	10090103	98 466,00 €	36 175,68 €
Lei nº 147/99 de 01/09 e Despacho Conjunto nº 562/2001 de 22/06	INSTITUTO DE GESTAO FINANCEIRA DA SEGURANÇA SOCIAL, I.P.	10090199	68 876,02 €	67 753,38 €
Lei n.º75/2013 de 12/09	COMUNIDADE INTERMUNICIPAL DO ALTO MINHO	1003089902	107 000,00 €	51 709,88 €
Decreto-Lei n.º 374/2007 de 07/11	IP - INFRAESTRUTURAS DE PORTUGAL, SA	10030199	33 385,24 €	30 124,46 €
TOTAL				6 034 236,10

MAPA DE TRANSFERÊNCIAS CORRENTES - RECEITA

ANO: 2021

Unidade: EURO

Disposições Legais	Entidade Financiadora	Classificação Económica	Transferências Orçadas	Transferências Obtidas
Portaria n.º 1242/2009 de 12/10 e Portaria nº 95/2009 de 11/11	AGENCIA PARA O DESENVOLVIMENTO E COESÃO,IP	06090101	441 959,36 €	130 019,42 €
Portaria n.º 1242/2009 de 12/10 e Portaria nº 95/2009 de 11/12	AGENCIA PARA O DESENVOLVIMENTO E COESÃO,IP	06090102	449 812,00 €	234 616,89 €
Portaria n.º 1242/2009 de 12/10 e Portaria nº 95/2009 de 11/12	AGENCIA PARA O DESENVOLVIMENTO E COESÃO,IP	06090199	1 169 938,97 €	97 500,00 €
Lei 142/2015 de 8/09	COMISSÃO NACIONAL DE PROMOÇÃO DOS DIREITOS E PROTEÇÃO DAS CRIANÇAS E JOVENS	0603019999	954 066,90 €	30 624,30 €
Lei 142/2015 de 8/09	COMUNIDADE INTERMUNICIPAL DO ALTO MINHO	0603019999	954 066,90 €	98 664,09 €
Lei 75-B/2020 de 31/12(Lei OE/2021)	DGAL-DIRECCAO-GERAL DAS AUTARQUIAS LOCAIS	06030101	12 592 861,00 €	12 592 861,00 €
Lei 75-B/2020 de 31/12(Lei OE/2021)	DGAL-DIRECCAO-GERAL DAS AUTARQUIAS LOCAIS	06030102	989 523,00 €	989 523,00 €
Lei 75-B/2020 de 31/12(Lei OE/2021)	DGAL-DIRECCAO-GERAL DAS AUTARQUIAS LOCAIS	06030107	185 122,00 €	185 122,11 €
Decreto-Lei n.º 144/2008 de 28/07	DIRECÇÃO-GERAL DOS ESTABELECIMENTOS ESCOLARES(DGESTE)	0603019901	450 000,00 €	212 232,33 €
Decreto-Lei n.º 144/2008 de 28/07	DIRECÇÃO-GERAL DOS ESTABELECIMENTOS ESCOLARES(DGESTE)	0603019904	135 000,00 €	81 345,16 €
Lei 75-B/2020 DE 31/12	FUNDO AMBIENTAL	0603019999	954 066,90 €	5 000,00 €
Lei n.º20/2009 de 12/05	INSTITUTO DA CONSERVAÇÃO DA NATUREZA E DAS FLORESTAS, I.P,ICNF	0603079999	1,00 €	3 494,75 €
Lei nº 31/2012 de 14/8	INSTITUTO DA HABITAÇÃO E DA REABILITAÇÃO URBANA IHRU	0603079904	23 616,00 €	4 674,00 €
Despacho Conjunto nº 562/2001 de 22/06	INSTITUTO DA SEGURANÇA SOCIAL I.P.	0603019999	954 066,90 €	2 646,00 €
Despacho Conjunto nº 562/2001 de 22/06	INSTITUTO DA SEGURANÇA SOCIAL I.P.	06090199	1 169 938,97 €	21 824,24 €
Portaria n.º 1242/2009 de 12/10 e Portaria nº 95/2009 de 11/11	INSTITUTO DE FINANCIAMENTO DA AGRICULTURA E PESCA IFAP IP	0603019999	954 066,90 €	3 024,75 €
Lei nº 147/99 de 01/09 e Despacho Conjunto nº 562/2001 de 22/06	INSTITUTO DE GESTÃO FINANCEIRA DA SEGURANÇA SOCIAL, I.P.	0603019999	954 066,90 €	24 733,71 €
Lei nº 147/99 de 01/09 e Despacho Conjunto nº 562/2001 de 22/06	INSTITUTO DE GESTÃO FINANCEIRA DA SEGURANÇA SOCIAL, I.P.	06090199	1 169 938,97 €	271 732,83 €
Decreto-Lei n.º 144/2008 de 28/07	INSTITUTO DE GESTÃO FINANCEIRA DA EDUCAÇÃO, I.P.	0603019901	450 000,00 €	551 161,71 €
Decreto-Lei n.º 144/2008 de 28/07	INSTITUTO DE GESTÃO FINANCEIRA DA EDUCAÇÃO, I.P.	0603019905	2 500 000,00 €	1 984 332,56 €
Decreto-Lei n.º 144/2008 de 28/07	INSTITUTO DE GESTÃO FINANCEIRA DA EDUCAÇÃO, I.P.	0603019906	80 000,00 €	80 000,00 €
Portaria n.º 128/2009 de 30/01	INSTITUTO DO EMPREGO E FORMACAO PROFISSIONAL, I.P.	06030701	1,00 €	7 954,84 €
Portaria n.º 121/2017 de 24/03	SECRETARIA-GERAL DO MINISTERIO DA ADMINISTRAÇÃO INTERNA (SGMAI)	0603019999	954 066,90 €	21 687,88 €
Decreto-lei 108/2009 de 15/05	TURISMO DE PORTUGAL, IP.	0603079902	118 195,00 €	20 790,00 €
Decreto-Lei nº76-B/86 de 30/04	UNIVERSITAET DUISBURG-ESSEN (UDE)	06090199	1 169 938,97 €	79 991,67 €
TOTAL				17 735 557,24

4.18. TRANSFERÊNCIAS E SUBSÍDIOS – DESPESA

MAPA DE TRANSFERÊNCIAS DE CAPITAL - DESPESA			
Disposições Legais	Entidade Financiadora	Classificação Económica	ANO: 2021
			Unidade: EURO
			Transferências Efectuadas
Lei 75/2013, 12/09 art.º33,n.º1, alínea u)	ALTI CEPOES, ASSOCIAÇÃO DE LAZER E TERCEIRA IDADE	080701	4 874,51
Lei 75/2013, 12/09 art.º33,n.º1, alínea u)	ASS. HUMANITÁRIA BOMBEIROS VOLUNTÁRIOS DE PONTE DE LIMA	080701	23 106,00
Lei 75/2013, 12/09 art.º33,n.º1, alínea m) e art.132º	ASSOCIAÇÃO DE FREGUESIAS DO VALE DO NEIVA	0805010201	23 026,34
Lei 75/2013, 12/09 art.º33,n.º1, alínea m) e art.132º	ASSOCIAÇÃO DE FREGUESIAS DO VALE DO NEIVA	0805010206	908,94
Lei 75/2013, 12/09 art.º33,n.º1, alínea u)	CASA DO POVO DE S. JULIÃO DE FREIXO	080701	4 126,65
Lei 75/2013, 12/09 art.º33,n.º1, alínea u)	CASA POVO DE VITORINO DE PIAES	080701	13 808,40
Lei 75/2013, 12/09 art.º33,n.º1, alínea u)	CENTRO PAROQUIAL DE SÃO MARTINHO DA GANDRA	080701	4 432,39
Lei 75/2013, 12/09 art.º33,n.º1, alínea u)	CENTRO PAROQUIAL E SOCIAL DE FONTÃO	080701	4 975,35
Lei 75/2013, 12/09 art.º33,n.º1, alínea u)	CENTRO PAROQUIAL E SOCIAL DE FORNELOS	080701	5 830,90
Lei 75/2013, 12/09 art.º33,n.º1, alínea u)	CENTRO SOCIAL PAROQUIAL DA CORRELHA	080701	20 000,00
Lei 75/2013, 12/09 art.º33,n.º1, alínea u)	CONFERENCIA DE S.VICENTE DE PAULO - BEATO FRANCISCO PACHECO	080701	10 000,00
Lei 75/2013, 12/09 art.º33,n.º1, alínea m) e art.132º	FREGUESIA DA BOALHOSA	0805010201	9 846,68
Lei 75/2013, 12/09 art.º33,n.º1, alínea m) e art.132º	FREGUESIA DA BOALHOSA	0805010206	388,68
Lei 75/2013, 12/09 art.º33,n.º1, alínea m) e art.132º	FREGUESIA DA CORRELHA	0805010201	22 707,19
Lei 75/2013, 12/09 art.º33,n.º1, alínea m) e art.132º	FREGUESIA DA CORRELHA	0805010203	68 232,20
Lei 75/2013, 12/09 art.º33,n.º1, alínea m) e art.132º	FREGUESIA DA CORRELHA	0805010206	896,33
Lei 75/2013, 12/09 art.º33,n.º1, alínea m) e art.132º	FREGUESIA DA CORRELHA	0805010212	4 610,66
Lei 75/2013, 12/09 art.º33,n.º1, alínea m) e art.132º	FREGUESIA DA LABRUJA	0805010201	13 970,33
Lei 75/2013, 12/09 art.º33,n.º1, alínea m) e art.132º	FREGUESIA DA LABRUJA	0805010203	2 077,60
Lei 75/2013, 12/09 art.º33,n.º1, alínea m) e art.132º	FREGUESIA DA LABRUJA	0805010206	551,46
Lei 75/2013, 12/09 art.º33,n.º1, alínea m) e art.132º	FREGUESIA DE ANAIS	0805010201	16 045,12
Lei 75/2013, 12/09 art.º33,n.º1, alínea m) e art.132º	FREGUESIA DE ANAIS	0805010206	633,36
Lei 75/2013, 12/09 art.º33,n.º1, alínea m) e art.132º	FREGUESIA DE ARCA E PONTE DE LIMA	0805010201	18 682,77
Lei 75/2013, 12/09 art.º33,n.º1, alínea m) e art.132º	FREGUESIA DE ARCA E PONTE DE LIMA	080500203	8 923,29
Lei 75/2013, 12/09 art.º33,n.º1, alínea m) e art.132º	FREGUESIA DE ARCA E PONTE DE LIMA	0805010206	737,49
Lei 75/2013, 12/09 art.º33,n.º1, alínea m) e art.132º	FREGUESIA DE ARCOZELO	0805010201	27 438,14
Lei 75/2013, 12/09 art.º33,n.º1, alínea m) e art.132º	FREGUESIA DE ARCOZELO	0805010206	1 083,09
Lei 75/2013, 12/09 art.º33,n.º1, alínea m) e art.132º	FREGUESIA DE ARCOZELO	0805010218	56 935,54
Lei 75/2013, 12/09 art.º33,n.º1, alínea m) e art.132º	FREGUESIA DE ARDEGÃO FREIXO E MATO	0805010201	24 890,48
Lei 75/2013, 12/09 art.º33,n.º1, alínea m) e art.132º	FREGUESIA DE ARDEGÃO FREIXO E MATO	0805010202	102 956,97
Lei 75/2013, 12/09 art.º33,n.º1, alínea m) e art.132º	FREGUESIA DE ARDEGÃO FREIXO E MATO	0805010203	55 153,63
Lei 75/2013, 12/09 art.º33,n.º1, alínea m) e art.132º	FREGUESIA DE ARDEGÃO FREIXO E MATO	0805010206	982,53
Lei 75/2013, 12/09 art.º33,n.º1, alínea m) e art.132º	FREGUESIA DE ARDEGÃO FREIXO E MATO	0805010211	16 000,00
Lei 75/2013, 12/09 art.º33,n.º1, alínea m) e art.132º	FREGUESIA DE BARRIO E CEPOES	0805010201	19 508,72
Lei 75/2013, 12/09 art.º33,n.º1, alínea m) e art.132º	FREGUESIA DE BARRIO E CEPOES	0805010203	57 411,21
Lei 75/2013, 12/09 art.º33,n.º1, alínea m) e art.132º	FREGUESIA DE BARRIO E CEPOES	0805010206	770,07
Lei 75/2013, 12/09 art.º33,n.º1, alínea m) e art.132º	FREGUESIA DE BARRIO E CEPOES	0805010211	16 000,00
Lei 75/2013, 12/09 art.º33,n.º1, alínea m) e art.132º	FREGUESIA DE BEIRAL DO LIMA	0805010201	12 579,61
Lei 75/2013, 12/09 art.º33,n.º1, alínea m) e art.132º	FREGUESIA DE BEIRAL DO LIMA	0805010203	79 842,62
Lei 75/2013, 12/09 art.º33,n.º1, alínea m) e art.132º	FREGUESIA DE BEIRAL DO LIMA	0805010206	496,56
Lei 75/2013, 12/09 art.º33,n.º1, alínea m) e art.132º	FREGUESIA DE BEIRAL DO LIMA	0805010207	38 700,63
Lei 75/2013, 12/09 art.º33,n.º1, alínea m) e art.132º	FREGUESIA DE BERTIANDOS	0805010201	10 383,97
Lei 75/2013, 12/09 art.º33,n.º1, alínea m) e art.132º	FREGUESIA DE BERTIANDOS	0805010206	409,89
Lei 75/2013, 12/09 art.º33,n.º1, alínea m) e art.132º	FREGUESIA DE BRANDARA	0805010201	10 961,88
Lei 75/2013, 12/09 art.º33,n.º1, alínea m) e art.132º	FREGUESIA DE BRANDARA	0805010203	17 808,00
Lei 75/2013, 12/09 art.º33,n.º1, alínea m) e art.132º	FREGUESIA DE BRANDARA	0805010206	432,69
Lei 75/2013, 12/09 art.º33,n.º1, alínea m) e art.132º	FREGUESIA DE BRANDARA	0805010216	7 449,00
Lei 75/2013, 12/09 art.º33,n.º1, alínea m) e art.132º	FREGUESIA DE CABACOS E FOJO LOBAL	0805010201	20 393,12
Lei 75/2013, 12/09 art.º33,n.º1, alínea m) e art.132º	FREGUESIA DE CABACOS E FOJO LOBAL	0805010206	804,99
Lei 75/2013, 12/09 art.º33,n.º1, alínea m) e art.132º	FREGUESIA DE CABRAÇÃO E MOREIRA DO LIMA	0805010201	21 360,56
Lei 75/2013, 12/09 art.º33,n.º1, alínea m) e art.132º	FREGUESIA DE CABRAÇÃO E MOREIRA DO LIMA	0805010203	27 696,26
Lei 75/2013, 12/09 art.º33,n.º1, alínea m) e art.132º	FREGUESIA DE CABRAÇÃO E MOREIRA DO LIMA	0805010206	843,18
Lei 75/2013, 12/09 art.º33,n.º1, alínea m) e art.132º	FREGUESIA DE CALHEIROS	0805010201	15 991,98
Lei 75/2013, 12/09 art.º33,n.º1, alínea m) e art.132º	FREGUESIA DE CALHEIROS	0805010203	3 561,60
Lei 75/2013, 12/09 art.º33,n.º1, alínea m) e art.132º	FREGUESIA DE CALHEIROS	0805010206	631,26

MAPA DE TRANSFERÊNCIAS DE CAPITAL - DESPESA			
Disposições Legais	Entidade Financiadora	Classificação Económica	ANO: 2021
			Unidade: EURO
			Transferências Efectuadas
Lei 75/2013, 12/09 art.º33,n.º1, alínea m) e art.132º	FREGUESIA DE CALVELO	0805010201	13 060,44
Lei 75/2013, 12/09 art.º33,n.º1, alínea m) e art.132º	FREGUESIA DE CALVELO	0805010206	515,55
Lei 75/2013, 12/09 art.º33,n.º1, alínea m) e art.132º	FREGUESIA DE ESTORÃO	0805010201	15 380,01
Lei 75/2013, 12/09 art.º33,n.º1, alínea m) e art.132º	FREGUESIA DE ESTORÃO	0805010206	607,11
Lei 75/2013, 12/09 art.º33,n.º1, alínea m) e art.132º	FREGUESIA DE ESTORÃO	0805010211	16 000,00
Lei 75/2013, 12/09 art.º33,n.º1, alínea m) e art.132º	FREGUESIA DE FACHA	0805010201	19 364,23
Lei 75/2013, 12/09 art.º33,n.º1, alínea m) e art.132º	FREGUESIA DE FACHA	0805010206	764,37
Lei 75/2013, 12/09 art.º33,n.º1, alínea m) e art.132º	FREGUESIA DE FEITOSA	0805010201	13 622,48
Lei 75/2013, 12/09 art.º33,n.º1, alínea m) e art.132º	FREGUESIA DE FEITOSA	0805010203	30 645,98
Lei 75/2013, 12/09 art.º33,n.º1, alínea m) e art.132º	FREGUESIA DE FEITOSA	0805010206	537,72
Lei 75/2013, 12/09 art.º33,n.º1, alínea m) e art.132º	FREGUESIA DE FONTOA	0805010201	14 294,09
Lei 75/2013, 12/09 art.º33,n.º1, alínea m) e art.132º	FREGUESIA DE FONTOA	0805010206	564,24
Lei 75/2013, 12/09 art.º33,n.º1, alínea m) e art.132º	FREGUESIA DE FONTOA	0805010211	16 000,00
Lei 75/2013, 12/09 art.º33,n.º1, alínea m) e art.132º	FREGUESIA DE FONTOA	0805010217	6 050,00
Lei 75/2013, 12/09 art.º33,n.º1, alínea m) e art.132º	FREGUESIA DE FORNELOS E QUEJADA	0805010201	21 290,64
Lei 75/2013, 12/09 art.º33,n.º1, alínea m) e art.132º	FREGUESIA DE FORNELOS E QUEJADA	0805010203	81 770,91
Lei 75/2013, 12/09 art.º33,n.º1, alínea m) e art.132º	FREGUESIA DE FORNELOS E QUEJADA	0805010206	840,42
Lei 75/2013, 12/09 art.º33,n.º1, alínea m) e art.132º	FREGUESIA DE FRIASTELAS	0805010201	11 883,36
Lei 75/2013, 12/09 art.º33,n.º1, alínea m) e art.132º	FREGUESIA DE FRIASTELAS	0805010203	6 157,12
Lei 75/2013, 12/09 art.º33,n.º1, alínea m) e art.132º	FREGUESIA DE FRIASTELAS	0805010206	469,08
Lei 75/2013, 12/09 art.º33,n.º1, alínea m) e art.132º	FREGUESIA DE FRIASTELAS	0805010207	24 298,35
Lei 75/2013, 12/09 art.º33,n.º1, alínea m) e art.132º	FREGUESIA DE GEMIEIRA	0805010201	24 623,88
Lei 75/2013, 12/09 art.º33,n.º1, alínea m) e art.132º	FREGUESIA DE GEMIEIRA	0805010206	1 134,00
Lei 75/2013, 12/09 art.º33,n.º1, alínea m) e art.132º	FREGUESIA DE GEMIEIRA	0805010210	12 450,00
Lei 75/2013, 12/09 art.º33,n.º1, alínea m) e art.132º	FREGUESIA DE GONDUFE	0805010201	12 473,30
Lei 75/2013, 12/09 art.º33,n.º1, alínea m) e art.132º	FREGUESIA DE GONDUFE	0805010206	492,36
Lei 75/2013, 12/09 art.º33,n.º1, alínea m) e art.132º	FREGUESIA DE LABRUJO, RENDUFE E VILAR DO MONTE	0805010201	16 828,19
Lei 75/2013, 12/09 art.º33,n.º1, alínea m) e art.132º	FREGUESIA DE LABRUJO, RENDUFE E VILAR DO MONTE	0805010203	86 642,05
Lei 75/2013, 12/09 art.º33,n.º1, alínea m) e art.132º	FREGUESIA DE LABRUJO, RENDUFE E VILAR DO MONTE	0805010206	664,26
Lei 75/2013, 12/09 art.º33,n.º1, alínea m) e art.132º	FREGUESIA DE LABRUJO, RENDUFE E VILAR DO MONTE	0805010213	10 800,00
Lei 75/2013, 12/09 art.º33,n.º1, alínea m) e art.132º	FREGUESIA DE NAVIO E VITORINO DOS PIAES	0805010201	22 625,98
Lei 75/2013, 12/09 art.º33,n.º1, alínea m) e art.132º	FREGUESIA DE NAVIO E VITORINO DOS PIAES	0805010203	89 093,80
Lei 75/2013, 12/09 art.º33,n.º1, alínea m) e art.132º	FREGUESIA DE NAVIO E VITORINO DOS PIAES	0805010206	893,13
Lei 75/2013, 12/09 art.º33,n.º1, alínea m) e art.132º	FREGUESIA DE NAVIO E VITORINO DOS PIAES	0805010213	20 000,00
Lei 75/2013, 12/09 art.º33,n.º1, alínea m) e art.132º	FREGUESIA DE POIARES	0805010201	14 574,17
Lei 75/2013, 12/09 art.º33,n.º1, alínea m) e art.132º	FREGUESIA DE POIARES	0805010203	12 435,92
Lei 75/2013, 12/09 art.º33,n.º1, alínea m) e art.132º	FREGUESIA DE POIARES	0805010206	575,31
Lei 75/2013, 12/09 art.º33,n.º1, alínea m) e art.132º	FREGUESIA DE POIARES	0805010213	25 000,00
Lei 75/2013, 12/09 art.º33,n.º1, alínea m) e art.132º	FREGUESIA DE REBORDOES DE SANTA MARIA	0805010201	15 167,76
Lei 75/2013, 12/09 art.º33,n.º1, alínea m) e art.132º	FREGUESIA DE REBORDOES DE SANTA MARIA	0805010203	45 553,24
Lei 75/2013, 12/09 art.º33,n.º1, alínea m) e art.132º	FREGUESIA DE REBORDOES DE SANTA MARIA	0805010206	598,71
Lei 75/2013, 12/09 art.º33,n.º1, alínea m) e art.132º	FREGUESIA DE REBORDOES DE SANTA MARIA	0805010214	28 437,75
Lei 75/2013, 12/09 art.º33,n.º1, alínea m) e art.132º	FREGUESIA DE REBORDOES SOUTO	0805010201	3 895,95
Lei 75/2013, 12/09 art.º33,n.º1, alínea m) e art.132º	FREGUESIA DE REBORDOES SOUTO	0805010203	13 300,00
Lei 75/2013, 12/09 art.º33,n.º1, alínea m) e art.132º	FREGUESIA DE REBORDOES SOUTO	0805010218	14 106,40
Lei 75/2013, 12/09 art.º33,n.º1, alínea m) e art.132º	FREGUESIA DE REFOIOS DO LIMA	0805010201	23 589,17
Lei 75/2013, 12/09 art.º33,n.º1, alínea m) e art.132º	FREGUESIA DE REFOIOS DO LIMA	0805010203	6 997,05
Lei 75/2013, 12/09 art.º33,n.º1, alínea m) e art.132º	FREGUESIA DE REFOIOS DO LIMA	0805010206	931,14
Lei 75/2013, 12/09 art.º33,n.º1, alínea m) e art.132º	FREGUESIA DE REFOIOS DO LIMA	0805010212	3 010,00
Lei 75/2013, 12/09 art.º33,n.º1, alínea m) e art.132º	FREGUESIA DE REFOIOS DO LIMA	0805010214	128 540,85
Lei 75/2013, 12/09 art.º33,n.º1, alínea m) e art.132º	FREGUESIA DE REFOIOS DO LIMA	0805010216	37 804,90
Lei 75/2013, 12/09 art.º33,n.º1, alínea m) e art.132º	FREGUESIA DE RIBEIRA	0805010201	19 148,43
Lei 75/2013, 12/09 art.º33,n.º1, alínea m) e art.132º	FREGUESIA DE RIBEIRA	0805010203	126 838,08
Lei 75/2013, 12/09 art.º33,n.º1, alínea m) e art.132º	FREGUESIA DE RIBEIRA	0805010206	755,94
Lei 75/2013, 12/09 art.º33,n.º1, alínea m) e art.132º	FREGUESIA DE RIBEIRA	0805010207	26 637,62

MAPA DE TRANSFERÊNCIAS DE CAPITAL - DESPESA			
			ANO: 2021
			Unidade: EURO
Disposições Legais	Entidade Financiadora	Classificação Económica	Transferências Efectuadas
Lei 75/2013, 12/09 art.º33,n.º1, alínea m) e art.132º	FREGUESIA DE SA	0805010201	10 935,63
Lei 75/2013, 12/09 art.º33,n.º1, alínea m) e art.132º	FREGUESIA DE SA	0805010206	431,67
Lei 75/2013, 12/09 art.º33,n.º1, alínea m) e art.132º	FREGUESIA DE SANTA COMBA	0805010201	10 814,55
Lei 75/2013, 12/09 art.º33,n.º1, alínea m) e art.132º	FREGUESIA DE SANTA CRUZ DO LIMA	0805010201	13 021,84
Lei 75/2013, 12/09 art.º33,n.º1, alínea m) e art.132º	FREGUESIA DE SANTA CRUZ DO LIMA	0805010203	40 542,88
Lei 75/2013, 12/09 art.º33,n.º1, alínea m) e art.132º	FREGUESIA DE SANTA CRUZ DO LIMA	0805010206	514,02
Lei 75/2013, 12/09 art.º33,n.º1, alínea m) e art.132º	FREGUESIA DE SEARA	0805010201	12 226,78
Lei 75/2013, 12/09 art.º33,n.º1, alínea m) e art.132º	FREGUESIA DE SEARA	0805010203	74 731,96
Lei 75/2013, 12/09 art.º33,n.º1, alínea m) e art.132º	FREGUESIA DE SEARA	0805010206	482,64
Lei 75/2013, 12/09 art.º33,n.º1, alínea m) e art.132º	FREGUESIA DE SERDEDELO	0805010201	11 883,85
Lei 75/2013, 12/09 art.º33,n.º1, alínea m) e art.132º	FREGUESIA DE SERDEDELO	0805010203	109 714,87
Lei 75/2013, 12/09 art.º33,n.º1, alínea m) e art.132º	FREGUESIA DE SERDEDELO	0805010206	469,11
Lei 75/2013, 12/09 art.º33,n.º1, alínea m) e art.132º	FREGUESIA DE SÃO PEDRO D ARCOS	0805010201	15 212,41
Lei 75/2013, 12/09 art.º33,n.º1, alínea m) e art.132º	FREGUESIA DE SÃO PEDRO D ARCOS	0805010203	6 956,25
Lei 75/2013, 12/09 art.º33,n.º1, alínea m) e art.132º	FREGUESIA DE SÃO PEDRO D ARCOS	0805010206	600,49
Lei 75/2013, 12/09 art.º33,n.º1, alínea m) e art.132º	FREGUESIA DE VITORINO DAS DONAS	0805010201	13 628,44
Lei 75/2013, 12/09 art.º33,n.º1, alínea m) e art.132º	FREGUESIA DE VITORINO DAS DONAS	0805010203	7 029,58
Lei 75/2013, 12/09 art.º33,n.º1, alínea m) e art.132º	FREGUESIA DE VITORINO DAS DONAS	0805010206	537,96
Lei 75/2013, 12/09 art.º33,n.º1, alínea m) e art.132º	FREGUESIA DE VITORINO DAS DONAS	0805010212	19 250,00
TOTAL			2 422 391,17

MAPA DE TRANSFERÊNCIAS CORRENTES - DESPESA			
Disposições Legais	Entidade Financiadora	Classificação Económica	ANO: 2021
			Unidade: EURO
			Transferências Efectuadas
Lei 75/2013, 12/09 art.º33,n.º1,alínea u)	A PONTE-ASS.SOCIAL CULTURAL RECREATIVA E DESPORTIVA DE ESTORAOS	040701	609,00
Lei 75/2013, 12/09 art.º33,n.º1,alínea u)	ABME ASSOCIAÇÃO BANDA D EMUSICA DE ESTORAOS	040701	12 093,50
Lei 75/2013, 12/09 art.º33,n.º1,alínea u)	ACADEMIA DE FUTEBOL DE PONTE DE LIMA	040701	11 445,75
Lei 75/2013, 12/09 art.º33,n.º1,alínea hh)	AGRUPAMENTO DE ESCOLAS DE ANTONIO FEJO	04050108	36 147,14
Lei 75/2013, 12/09 art.º33,n.º1,alínea hh)	AGRUPAMENTO DE ESCOLAS DE ARCOZELO PONTE DE LIMA	04050108	22 433,98
Lei 75/2013, 12/09 art.º33,n.º1,alínea hh)	AGRUPAMENTO DE ESCOLAS DE FREIXO	040701	3 540,00
Lei 75/2013, 12/09 art.º33,n.º1,alínea hh)	AGRUPAMENTO DE ESCOLAS DE FREIXO	04050108	13 341,00
Lei 75/2013, 12/09 art.º33,n.º1,alínea hh)	AGRUPAMENTO DE ESCOLAS DE PONTE DE LIMA	04050108	15 217,12
Lei 75/2013, 12/09 art.º33,n.º1,alínea u)	ALAAR - ASSOCIACAO LIMIANA DOS AMIGOS DOS ANIMAIS DE RUA	040701	1 624,50
Lei 75/2013, 12/09 art.º33,n.º1,alínea u)	ALASTI - ASSOCIAÇÃO DE LAZER E APOIO SOCIAL A TERCEIRA IDADE DO BARRIO	040701	1 710,00
Lei 75/2013, 12/09 art.º33,n.º1,alínea u)	ALTI CEPOES, ASSOCIAÇÃO DE LAZER E TERCEIRA IDADE	040701	6 602,00
Lei 75/2013, 12/09 art.º33,n.º1,alínea hh)	APLAGOAS-ASSOCIAÇÃO DE PAIS DO CENTRO EDUCATIVO DAS LAGOAS	04050108	46 214,48
Lei 75/2013, 12/09 art.º33,n.º1,alínea u)	ARCAVOADORA - ASSOCIAÇÃO	040701	407,00
Lei 75/2013, 12/09 art.º33,n.º1,alínea u)	ARTINFACHA - ASSOCIAÇÃO RECREATIVA E CULTURAL	040701	1 543,26
Lei 75/2013, 12/09 art.º33,n.º1,alínea u)	ASS. HUMANITARIA BOMBEIROS VOLUNTARIOS DE PONTE DE LIMA	040701	148 789,41
Lei 75/2013, 12/09 art.º33,n.º1,alínea u)	ASS.CULT.DESPORT.RECREAT.DOS AMIGOS TOCADORES DE CONCERTINA DO CONC.P.LIMA	040701	609,00
Lei 75/2013, 12/09 art.º33,n.º1,alínea hh)	ASS.PAIS E ENC.EDUCAÇÃO DAS ESCOLAS DE FREIXO DO 1 CICLO DO ENSINO BASICO	04050108	38 135,89
Lei 75/2013, 12/09 art.º33,n.º1,alínea hh)	ASS.PAIS ENC.EDUC/AMIGOS ESC.PRE-PRIM/PRIM.VALE NEIVA/SAND/V ALMAS/GAIFAR	04050108	10 061,25
Lei 75/2013, 12/09 art.º33,n.º1,alínea u)	ASSOC DE PAIS OU ENCARREGADOS DE ESDUCAÇÃO DA ESC EB1 2 3 CORRELHA	04050108	33 634,16
Lei 75/2013, 12/09 art.º33,n.º1,alínea hh)	ASSOCIAÇÃO LUSO-BRITANICA DE PONTE DE LIMA	040701	8 122,50
Lei 75/2013, 12/09 art.º33,n.º1,alínea u)	ASSOC. DE ESTUDANTES DA ESCOLA SUPERIOR AGRARIA P.L.	040701	2 143,44
Lei 75/2013, 12/09 art.º33,n.º1,alínea hh)	ASSOC. SOCIAL E CULTURAL PAIS E ENCAR EDUC DAS ESCOLAS E JARDINS DE V.PIAES	04050108	21 432,94
Lei 75/2013, 12/09 art.º33,n.º1,alínea u)	ASSOCIACAO CULTURAL RECREAT E DESPORTIVA DE S BRAS - REBORDOES STA MARIA	040701	609,00
Lei 75/2013, 12/09 art.º33,n.º1,alínea u)	ASSOCIACAO DE FOLCLORE DE PONTE DE LIMA	040701	18 098,76
Lei 75/2013, 12/09 art.º33,n.º1,alínea m) e art.132º	ASSOCIACAO DE FREGUESIAS DO VALE DO NEIVA	0405010201	7 453,41
Lei 75/2013, 12/09 art.º33,n.º1,alínea m) e art.132º	ASSOCIACAO DE FREGUESIAS DO VALE DO NEIVA	0405010202	5 488,00
Lei 75/2013, 12/09 art.º33,n.º1,alínea m) e art.132º	ASSOCIACAO DE FREGUESIAS DO VALE DO NEIVA	04050102009	26 010,00
Lei 75/2013, 12/09 art.º33,n.º1,alínea m) e art.132º	ASSOCIACAO DE FREGUESIAS DO VALE DO NEIVA	04050108	870,82
Lei 75/2013, 12/09 art.º33,n.º1,alínea hh)	ASSOC.DE PAIS,ENCAR.EDUC,E AMIGOS DO JARD,INF,E ESC. I.CICLO ENS.BAS,FEITOSA	04050108	31 222,75
Lei 75/2013, 12/09 art.º33,n.º1,alínea hh)	ASSOCIACAO DE PAIS DAS ESCOLAS DO TROVELA	04050108	28 843,96
Lei 75/2013, 12/09 art.º33,n.º1,alínea hh)	ASSOCIACAO DE PAIS DO CENTRO EDUCATIVO DE REFOIOS DO LIMA	04050108	15 902,25
Lei 75/2013, 12/09 art.º33,n.º1,alínea hh)	ASSOCIACAO DE PAIS DO CENTRO EDUCATIVO DA RIBEIRA	04050108	27 806,40
Lei 75/2013, 12/09 art.º33,n.º1,alínea hh)	ASSOCIACAO DE PAIS E ENCARREGADOS DE EDUCACAO DO CENTRO ESCOLAR DA FACHA	04050108	56 168,56
Lei 75/2013, 12/09 art.º33,n.º1,alínea u)	ASSOCIACAO DESPORTIVA "OS LIMANOS"	040701	71 938,34
Lei 75/2013, 12/09 art.º33,n.º1,alínea u)	ASSOCIACAO DESPORTIVA ARCUENSE	040701	609,00
Lei 75/2013, 12/09 art.º33,n.º1,alínea u)	ASSOCIACAO DESPORTIVA CULTURAL E SOCIAL DE SANTA CRUZ	040701	407,00
Lei 75/2013, 12/09 art.º33,n.º1,alínea u)	ASSOCIACAO DESPORTIVA E CULTURAL DA CORRELHA	040701	37 255,66
Lei 75/2013, 12/09 art.º33,n.º1,alínea u)	ASSOCIACAO DESPORTIVA E CULTURAL DA SEARA	040701	609,00
Lei 75/2013, 12/09 art.º33,n.º1,alínea u)	ASSOCIAÇÃO DESPORTIVA E CULTURAL ESTRELAS DE BRANDARA	040701	407,00
Lei 75/2013, 12/09 art.º33,n.º1,alínea u)	ASSOCIACAO FLORESTAL DO LIMA	040701	113 000,00
Lei 75/2013, 12/09 art.º33,n.º1,alínea u)	ASSOCIACAO GRUPO DE SANTO ANDRE DE VITORINO DE PIAES	040701	407,00
Lei 75/2013, 12/09 art.º33,n.º1,alínea u)	ASSOCIAÇÃO C. R. JOGOS E EVENTOS TRADICIONAIS DE SANTA COMBA	040701	407,00
Lei 75/2013, 12/09 art.º33,n.º1,alínea u)	ASSOCIAÇÃO CAIS DO LETHES	040701	700,00
Lei 75/2013, 12/09 art.º33,n.º1,alínea u)	ASSOCIAÇÃO CULTURAL E RECREATIVA DE ARCOZELO ACRA	040701	2 182,02
Lei 75/2013, 12/09 art.º33,n.º1,alínea u)	ASSOCIAÇÃO DE DADORES DE SANGUE DE PONTE DE LIMA	040701	1 710,00
Lei 75/2013, 12/09 art.º33,n.º1,alínea u)	ASSOCIAÇÃO DE DEFENSORES DA NATUREXA DE SÃO PEDRO DE ARCOS	040701	407,00
Lei 75/2013, 12/09 art.º33,n.º1,alínea u)	ASSOCIAÇÃO DE ESCRITORES, JORNALISTAS E PRODUTORES CULTURAIS DE PONTE LIMA	040701	407,00
Lei 75/2013, 12/09 art.º33,n.º1,alínea u)	ASSOCIAÇÃO DE GUIAS DE PORTUGAL	040701	407,00
Lei 75/2013, 12/09 art.º33,n.º1,alínea hh)	ASSOCIAÇÃO DE PAIS E AMIGOS DOS ALUNOS DA ESCOLA BÁSICA DE PONTE DE LIMA	04050108	62 717,93

Lei 75/2013, 12/09 art.º33.n.º1,alínea hh)	ASSOCIAÇÃO DE PAIS DO 1 C E B E INFANTARIO DE ARCOZELO	04050108	51 526,11
Lei 75/2013, 12/09 art.º33.n.º1,alínea u)	ASSOCIAÇÃO DE PAIS E ENCARREGADOS DE EDUCAÇÃO DA GANDRA	04050108	19 260,93
Lei 75/2013, 12/09 art.º33.n.º1,alínea u)	ASSOCIAÇÃO DOS AMIGOS DA PESSOA ESPECIAL LIMIANA - AAPEL	040701	1 052,60
Lei 75/2013, 12/09 art.º33.n.º1,alínea u)	ASSOCIAÇÃO DE PAIS E ENCARREGADOS DE EDUCAÇÃO DAS ESCOLAS DE REB.SOUTO	04050108	16 025,51
Lei 75/2013, 12/09 art.º33.n.º1,alínea u)	ASSOCIAÇÃO MINHO E LIMA TRAIL	040701	468,05
Lei 75/2013, 12/09 art.º33.n.º1,alínea hh)	ASSOCIAÇÃO PÉ NEGRO BTT AVENTURA	040701	407,00
Lei 75/2013, 12/09 art.º33.n.º1,alínea u)	BASKET CLUB LIMIENSE	040701	9 972,11
Lei 75/2013, 12/09 art.º33.n.º1,alínea u)	BATOTAS - CLUBE DE DESPORTOS RADICAIS DE PONTE DE LIMA	040701	121,80
Lei 75/2013, 12/09 art.º33.n.º1,alínea u)	CASA DE CARIDADE DE N. SENHORA DA CONCEICAO	040701	19 350,00
Lei 75/2013, 12/09 art.º33.n.º1,alínea u)	CASA DO CONCELHO DE PONTE DE LIMA	040701	2 399,69
Lei 75/2013, 12/09 art.º33.n.º1,alínea u)	CASA DO POVO DE MOREIRA DO LIMA	040701	6 046,75
Lei 75/2013, 12/09 art.º33.n.º1,alínea u)	CASA DO POVO DE S. JULIAO DE FREIXO	040701	8 016,85
Lei 75/2013, 12/09 art.º33.n.º1,alínea u)	CASA DO POVO DE VITORINO DE PIAES	040701	3 000,00
Lei 75/2013, 12/09 art.º33.n.º1,alínea u)	CENTRO DE CULTURA E DESPORTO DO PESSOAL DA CAMARA MUNICIPAL DE PONTE DE LIMA	04080201	7,00
Lei 75/2013, 12/09 art.º33.n.º1,alínea u)	CENTRO DE CULTURA E DESPORTO DO PESSOAL DA CAMARA MUNICIPAL DE PONTE DE LIMA	040701	47 500,00
Lei 75/2013, 12/09 art.º33.n.º1,alínea u)	CENTRO PAROQUIAL DE S.MARTINHO DA GANDRA	040701	19 443,50
Lei 75/2013, 12/09 art.º33.n.º1,alínea u)	CENTRO PAROQUIAL E SOCIAL DA FACHA	040701	6 100,00
Lei 75/2013, 12/09 art.º33.n.º1,alínea u)	CENTRO PAROQUIAL E SOCIAL DE BEIRAL DO LIMA	040701	5 900,00
Lei 75/2013, 12/09 art.º33.n.º1,alínea u)	CENTRO PAROQUIAL E SOCIAL DE CALHEIROS	040701	8 120,75
Lei 75/2013, 12/09 art.º33.n.º1,alínea u)	CENTRO PAROQUIAL E SOCIAL DE FONTAO	040701	5 750,00
Lei 75/2013, 12/09 art.º33.n.º1,alínea u)	CENTRO PAROQUIAL E SOCIAL DE FORNELOS	040701	6 850,00
Lei 75/2013, 12/09 art.º33.n.º1,alínea u)	CENTRO PAROQUIAL E SOCIAL DE REB. SANTA MARIA	040701	4 000,00
Lei 75/2013, 12/09 art.º33.n.º1,alínea u)	CENTRO PAROQUIAL E SOCIAL DE SANTA CRUZ DO LIMA	040701	2 700,00
Lei 75/2013, 12/09 art.º33.n.º1,alínea u)	CENTRO PAROQUIAL E SOCIAL DE SANTA MARIA DOS ANJOS	040701	17 958,50
Lei 75/2013, 12/09 art.º33.n.º1,alínea u)	CENTRO SOCIAL PAROQUIAL DA CORRELHA	040701	6 700,00
Lei 75/2013, 12/09 art.º33.n.º1,alínea hh)	CIAB CENTRO INFORMAÇÃO MEDIAÇÃO ARBITRAGEM CONSUMO TRIBUNAL ARBITRAL	04050108	1 681,50
Lei 75/2013, 12/09 art.º33.n.º1,alínea hh)	CLAUDIA FERREIRA E SILVA - MATERIAL OPTICO, SOC. UNIPessoal, LDA	04080202	4 576,50
Lei 75/2013, 12/09 art.º33.n.º1,alínea u)	CLUBE NAUTICO DE PONTE DE LIMA	040701	31 140,00
Lei 75/2013, 12/09 art.º33.n.º1,alínea hh)	COMUNIDADE INTERMUNICIPAL DO ALTO MINHO	04050108	63 595,72
Lei 75/2013, 12/09 art.º33.n.º1,alínea u)	CONFRARIA GASTRONOMICA DO SARRABULHO A MODA DE PONTE DE LIMA	040701	609,00
Lei 75/2013, 12/09 art.º33.n.º1,alínea u)	CORPO NACIONAL DE ESCUTAS G N E ESCUTISMO CATOLICO PORTUGUES	040701	8 221,00
Lei 75/2013, 12/09 art.º33.n.º1,alínea u)	FEDERAÇÃO DOS BOMBEIROS DO DISTRITO DE VIANA DO CASTELO	040701	2 603,93
Lei 75/2013, 12/09 art.º33.n.º1,alínea u)	ESCOLA DESPORTIVA LIMIANA -EDL	040701	17 903,05
Lei 75/2013, 12/09 art.º33.n.º1,alínea m) e art.132º	FREGUESIA DA BOALHOSA	0405010201	2 713,83
Lei 75/2013, 12/09 art.º33.n.º1,alínea m) e art.132º	FREGUESIA DA BOALHOSA	0405010209	11 764,00
Lei 75/2013, 12/09 art.º33.n.º1,alínea m) e art.132º	FREGUESIA DA BOALHOSA	04050108	329,20
Lei 75/2013, 12/09 art.º33.n.º1,alínea m) e art.132º	FREGUESIA DA CORRELHA	0405010201	6 699,85
Lei 75/2013, 12/09 art.º33.n.º1,alínea m) e art.132º	FREGUESIA DA CORRELHA	0405010202	3 948,00
Lei 75/2013, 12/09 art.º33.n.º1,alínea m) e art.132º	FREGUESIA DA CORRELHA	04050108	906,74
Lei 75/2013, 12/09 art.º33.n.º1,alínea m) e art.132º	FREGUESIA DA LABRUJA	0405010201	4 492,77
Lei 75/2013, 12/09 art.º33.n.º1,alínea m) e art.132º	FREGUESIA DA LABRUJA	0405010202	3 220,00
Lei 75/2013, 12/09 art.º33.n.º1,alínea m) e art.132º	FREGUESIA DA LABRUJA	0405010209	7 660,80
Lei 75/2013, 12/09 art.º33.n.º1,alínea m) e art.132º	FREGUESIA DA LABRUJA	04050108	333,66
Lei 75/2013, 12/09 art.º33.n.º1,alínea m) e art.132º	FREGUESIA DE ANAIS	0405010201	5 083,40
Lei 75/2013, 12/09 art.º33.n.º1,alínea m) e art.132º	FREGUESIA DE ANAIS	0405010202	3 444,00
Lei 75/2013, 12/09 art.º33.n.º1,alínea m) e art.132º	FREGUESIA DE ANAIS	0405010209	1 512,00
Lei 75/2013, 12/09 art.º33.n.º1,alínea m) e art.132º	FREGUESIA DE ANAIS	04050108	349,48
Lei 75/2013, 12/09 art.º33.n.º1,alínea m) e art.132º	FREGUESIA DE ARCA E PONTE DE LIMA	0405010201	5 343,77
Lei 75/2013, 12/09 art.º33.n.º1,alínea m) e art.132º	FREGUESIA DE ARCA E PONTE DE LIMA	0405010202	3 360,00
Lei 75/2013, 12/09 art.º33.n.º1,alínea m) e art.132º	FREGUESIA DE ARCA E PONTE DE LIMA	04050108	1 454,48
Lei 75/2013, 12/09 art.º33.n.º1,alínea m) e art.132º	FREGUESIA DE ARCOZELO	0405010201	8 479,37
Lei 75/2013, 12/09 art.º33.n.º1,alínea m) e art.132º	FREGUESIA DE ARCOZELO	0405010209	13 680,00
Lei 75/2013, 12/09 art.º33.n.º1,alínea m) e art.132º	FREGUESIA DE ARCOZELO	04050108	1 185,02

Lei 75/2013, 12/09 art.º33.n.º1,alínea m) e art.132º	FREGUESIA DE ARDEGÃO FREIXO E MATO	0405010201	8 174,19
Lei 75/2013, 12/09 art.º33.n.º1,alínea m) e art.132º	FREGUESIA DE ARDEGÃO FREIXO E MATO	0405010202	6 398,00
Lei 75/2013, 12/09 art.º33.n.º1,alínea m) e art.132º	FREGUESIA DE ARDEGÃO FREIXO E MATO	0405010209	20 817,00
Lei 75/2013, 12/09 art.º33.n.º1,alínea m) e art.132º	FREGUESIA DE ARDEGÃO FREIXO E MATO	04050108	1 143,39
Lei 75/2013, 12/09 art.º33.n.º1,alínea m) e art.132º	FREGUESIA DE BARRIO E CEPOES	0405010201	6 181,54
Lei 75/2013, 12/09 art.º33.n.º1,alínea m) e art.132º	FREGUESIA DE BARRIO E CEPOES	0405010202	4 788,00
Lei 75/2013, 12/09 art.º33.n.º1,alínea m) e art.132º	FREGUESIA DE BARRIO E CEPOES	0405010209	12 010,00
Lei 75/2013, 12/09 art.º33.n.º1,alínea m) e art.132º	FREGUESIA DE BARRIO E CEPOES	04050108	603,51
Lei 75/2013, 12/09 art.º33.n.º1,alínea m) e art.132º	FREGUESIA DE BEIRAL DO LIMA	0405010201	3 949,24
Lei 75/2013, 12/09 art.º33.n.º1,alínea m) e art.132º	FREGUESIA DE BEIRAL DO LIMA	0405010202	3 920,00
Lei 75/2013, 12/09 art.º33.n.º1,alínea m) e art.132º	FREGUESIA DE BEIRAL DO LIMA	0405010209	18 342,00
Lei 75/2013, 12/09 art.º33.n.º1,alínea m) e art.132º	FREGUESIA DE BEIRAL DO LIMA	04050108	341,05
Lei 75/2013, 12/09 art.º33.n.º1,alínea m) e art.132º	FREGUESIA DE BERTIANDOS	0405010201	2 946,91
Lei 75/2013, 12/09 art.º33.n.º1,alínea m) e art.132º	FREGUESIA DE BERTIANDOS	0405010202	840,00
Lei 75/2013, 12/09 art.º33.n.º1,alínea m) e art.132º	FREGUESIA DE BERTIANDOS	0405010209	30 080,00
Lei 75/2013, 12/09 art.º33.n.º1,alínea m) e art.132º	FREGUESIA DE BERTIANDOS	04050108	332,97
Lei 75/2013, 12/09 art.º33.n.º1,alínea m) e art.132º	FREGUESIA DE BRANDARA	0405010201	3 415,68
Lei 75/2013, 12/09 art.º33.n.º1,alínea m) e art.132º	FREGUESIA DE BRANDARA	0405010202	2 436,00
Lei 75/2013, 12/09 art.º33.n.º1,alínea m) e art.132º	FREGUESIA DE BRANDARA	0405010209	9 789,84
Lei 75/2013, 12/09 art.º33.n.º1,alínea m) e art.132º	FREGUESIA DE BRANDARA	04050108	1 782,04
Lei 75/2013, 12/09 art.º33.n.º1,alínea m) e art.132º	FREGUESIA DE CABACOS E FOJO LOBAL	0405010201	6 294,05
Lei 75/2013, 12/09 art.º33.n.º1,alínea m) e art.132º	FREGUESIA DE CABACOS E FOJO LOBAL	0405010202	3 640,00
Lei 75/2013, 12/09 art.º33.n.º1,alínea m) e art.132º	FREGUESIA DE CABACOS E FOJO LOBAL	0405010209	1 209,60
Lei 75/2013, 12/09 art.º33.n.º1,alínea m) e art.132º	FREGUESIA DE CABACOS E FOJO LOBAL	04050108	609,67
Lei 75/2013, 12/09 art.º33.n.º1,alínea m) e art.132º	FREGUESIA DE CABRAÇÃO E MOREIRA DO LIMA	0405010201	7 441,20
Lei 75/2013, 12/09 art.º33.n.º1,alínea m) e art.132º	FREGUESIA DE CABRAÇÃO E MOREIRA DO LIMA	0405010202	7 280,00
Lei 75/2013, 12/09 art.º33.n.º1,alínea m) e art.132º	FREGUESIA DE CABRAÇÃO E MOREIRA DO LIMA	0405010209	21 744,00
Lei 75/2013, 12/09 art.º33.n.º1,alínea m) e art.132º	FREGUESIA DE CABRAÇÃO E MOREIRA DO LIMA	04050108	606,59
Lei 75/2013, 12/09 art.º33.n.º1,alínea m) e art.132º	FREGUESIA DE CALHEIROS	0405010201	4 817,58
Lei 75/2013, 12/09 art.º33.n.º1,alínea m) e art.132º	FREGUESIA DE CALHEIROS	0405010202	3 066,00
Lei 75/2013, 12/09 art.º33.n.º1,alínea m) e art.132º	FREGUESIA DE CALHEIROS	0405010209	7 387,20
Lei 75/2013, 12/09 art.º33.n.º1,alínea m) e art.132º	FREGUESIA DE CALHEIROS	04050108	346,33
Lei 75/2013, 12/09 art.º33.n.º1,alínea m) e art.132º	FREGUESIA DE CALVELO	0405010201	4 216,76
Lei 75/2013, 12/09 art.º33.n.º1,alínea m) e art.132º	FREGUESIA DE CALVELO	0405010202	3 080,00
Lei 75/2013, 12/09 art.º33.n.º1,alínea m) e art.132º	FREGUESIA DE CALVELO	0405010209	16 622,10
Lei 75/2013, 12/09 art.º33.n.º1,alínea m) e art.132º	FREGUESIA DE CALVELO	04050108	340,72
Lei 75/2013, 12/09 art.º33.n.º1,alínea m) e art.132º	FREGUESIA DE ESTORAOS	0405010201	4 620,47
Lei 75/2013, 12/09 art.º33.n.º1,alínea m) e art.132º	FREGUESIA DE ESTORAOS	0405010202	2 240,00
Lei 75/2013, 12/09 art.º33.n.º1,alínea m) e art.132º	FREGUESIA DE ESTORAOS	0405010209	7 258,50
Lei 75/2013, 12/09 art.º33.n.º1,alínea m) e art.132º	FREGUESIA DE ESTORAOS	04050108	335,19
Lei 75/2013, 12/09 art.º33.n.º1,alínea m) e art.132º	FREGUESIA DE FACHA	0405010201	5 535,76
Lei 75/2013, 12/09 art.º33.n.º1,alínea m) e art.132º	FREGUESIA DE FACHA	0405010202	1 680,00
Lei 75/2013, 12/09 art.º33.n.º1,alínea m) e art.132º	FREGUESIA DE FACHA	0405010209	36 864,00
Lei 75/2013, 12/09 art.º33.n.º1,alínea m) e art.132º	FREGUESIA DE FACHA	04050108	616,28
Lei 75/2013, 12/09 art.º33.n.º1,alínea m) e art.132º	FREGUESIA DE FEITOSA	0405010201	4 029,18
Lei 75/2013, 12/09 art.º33.n.º1,alínea m) e art.132º	FREGUESIA DE FEITOSA	04050108	617,35
Lei 75/2013, 12/09 art.º33.n.º1,alínea m) e art.132º	FREGUESIA DE FONTAÇO	0405010201	4 585,20
Lei 75/2013, 12/09 art.º33.n.º1,alínea m) e art.132º	FREGUESIA DE FONTAÇO	0405010209	39 802,80
Lei 75/2013, 12/09 art.º33.n.º1,alínea m) e art.132º	FREGUESIA DE FONTAÇO	04050108	349,72
Lei 75/2013, 12/09 art.º33.n.º1,alínea m) e art.132º	FREGUESIA DE FORNELOS E QUEIJADA	0405010201	7 562,80
Lei 75/2013, 12/09 art.º33.n.º1,alínea m) e art.132º	FREGUESIA DE FORNELOS E QUEIJADA	0405010202	14 424,00
Lei 75/2013, 12/09 art.º33.n.º1,alínea m) e art.132º	FREGUESIA DE FORNELOS E QUEIJADA	0405010209	48 527,20
Lei 75/2013, 12/09 art.º33.n.º1,alínea m) e art.132º	FREGUESIA DE FORNELOS E QUEIJADA	04050108	885,42

Lei 75/2013, 12/09 art.º33.n.º1,alínea m) e art.132º	FREGUESIA DE FRIASTELAS	0405010201	3 827,20
Lei 75/2013, 12/09 art.º33.n.º1,alínea m) e art.132º	FREGUESIA DE FRIASTELAS	0405010202	2 800,00
Lei 75/2013, 12/09 art.º33.n.º1,alínea m) e art.132º	FREGUESIA DE FRIASTELAS	0405010209	16 524,00
Lei 75/2013, 12/09 art.º33.n.º1,alínea m) e art.132º	FREGUESIA DE FRIASTELAS	04050108	338,29
Lei 75/2013, 12/09 art.º33.n.º1,alínea m) e art.132º	FREGUESIA DE GANDRA	0405010201	2 000,00
Lei 75/2013, 12/09 art.º33.n.º1,alínea m) e art.132º	FREGUESIA DE GANDRA	0405010202	2 436,00
Lei 75/2013, 12/09 art.º33.n.º1,alínea m) e art.132º	FREGUESIA DE GANDRA	0405010209	17 148,00
Lei 75/2013, 12/09 art.º33.n.º1,alínea m) e art.132º	FREGUESIA DE GANDRA	04050108	608,96
Lei 75/2013, 12/09 art.º33.n.º1,alínea m) e art.132º	FREGUESIA DE GEMEIRA	0405010201	9 092,50
Lei 75/2013, 12/09 art.º33.n.º1,alínea m) e art.132º	FREGUESIA DE GEMEIRA	0405010202	15 960,00
Lei 75/2013, 12/09 art.º33.n.º1,alínea m) e art.132º	FREGUESIA DE GEMEIRA	04050108	337,85
Lei 75/2013, 12/09 art.º33.n.º1,alínea m) e art.132º	FREGUESIA DE GONDUFE	0405010201	3 955,81
Lei 75/2013, 12/09 art.º33.n.º1,alínea m) e art.132º	FREGUESIA DE GONDUFE	0405010202	3 276,00
Lei 75/2013, 12/09 art.º33.n.º1,alínea m) e art.132º	FREGUESIA DE GONDUFE	0405010204	2 592,00
Lei 75/2013, 12/09 art.º33.n.º1,alínea m) e art.132º	FREGUESIA DE GONDUFE	0405010209	11 566,80
Lei 75/2013, 12/09 art.º33.n.º1,alínea m) e art.132º	FREGUESIA DE GONDUFE	04050108	333,14
Lei 75/2013, 12/09 art.º33.n.º1,alínea m) e art.132º	FREGUESIA DE LABRUJO,RENDUFE E VILAR DO MONTE	0405010201	5 154,74
Lei 75/2013, 12/09 art.º33.n.º1,alínea m) e art.132º	FREGUESIA DE LABRUJO,RENDUFE E VILAR DO MONTE	0405010202	2 856,00
Lei 75/2013, 12/09 art.º33.n.º1,alínea m) e art.132º	FREGUESIA DE LABRUJO,RENDUFE E VILAR DO MONTE	0405010209	7 797,60
Lei 75/2013, 12/09 art.º33.n.º1,alínea m) e art.132º	FREGUESIA DE LABRUJO,RENDUFE E VILAR DO MONTE	04050108	852,07
Lei 75/2013, 12/09 art.º33.n.º1,alínea m) e art.132º	FREGUESIA DE NAVIO E VITORINO DOS PIAES	0405010201	7 011,20
Lei 75/2013, 12/09 art.º33.n.º1,alínea m) e art.132º	FREGUESIA DE NAVIO E VITORINO DOS PIAES	0405010202	4 228,00
Lei 75/2013, 12/09 art.º33.n.º1,alínea m) e art.132º	FREGUESIA DE NAVIO E VITORINO DOS PIAES	0405010204	3 300,00
Lei 75/2013, 12/09 art.º33.n.º1,alínea m) e art.132º	FREGUESIA DE NAVIO E VITORINO DOS PIAES	0405010209	26 505,00
Lei 75/2013, 12/09 art.º33.n.º1,alínea m) e art.132º	FREGUESIA DE NAVIO E VITORINO DOS PIAES	04050108	885,17
Lei 75/2013, 12/09 art.º33.n.º1,alínea m) e art.132º	FREGUESIA DE POIARES	0405010201	4 231,52
Lei 75/2013, 12/09 art.º33.n.º1,alínea m) e art.132º	FREGUESIA DE POIARES	0405010202	1 540,00
Lei 75/2013, 12/09 art.º33.n.º1,alínea m) e art.132º	FREGUESIA DE POIARES	0405010209	14 774,48
Lei 75/2013, 12/09 art.º33.n.º1,alínea m) e art.132º	FREGUESIA DE POIARES	04050108	637,13
Lei 75/2013, 12/09 art.º33.n.º1,alínea m) e art.132º	FREGUESIA DE REBORDOES DE SANTA MARIA	0405010201	4 354,63
Lei 75/2013, 12/09 art.º33.n.º1,alínea m) e art.132º	FREGUESIA DE REBORDOES DE SANTA MARIA	0405010202	2 380,00
Lei 75/2013, 12/09 art.º33.n.º1,alínea m) e art.132º	FREGUESIA DE REBORDOES DE SANTA MARIA	0405010209	13 710,00
Lei 75/2013, 12/09 art.º33.n.º1,alínea m) e art.132º	FREGUESIA DE REBORDOES DE SANTA MARIA	04050108	347,51
Lei 75/2013, 12/09 art.º33.n.º1,alínea m) e art.132º	FREGUESIA DE REBORDOES SOUTO	0405010201	1 252,75
Lei 75/2013, 12/09 art.º33.n.º1,alínea m) e art.132º	FREGUESIA DE REBORDOES SOUTO	04050108	610,45
Lei 75/2013, 12/09 art.º33.n.º1,alínea m) e art.132º	FREGUESIA DE REFOIOS DO LIMA	0405010201	7 144,65
Lei 75/2013, 12/09 art.º33.n.º1,alínea m) e art.132º	FREGUESIA DE REFOIOS DO LIMA	0405010202	5 960,00
Lei 75/2013, 12/09 art.º33.n.º1,alínea m) e art.132º	FREGUESIA DE REFOIOS DO LIMA	0405010204	6 600,00
Lei 75/2013, 12/09 art.º33.n.º1,alínea m) e art.132º	FREGUESIA DE REFOIOS DO LIMA	0405010209	8 586,00
Lei 75/2013, 12/09 art.º33.n.º1,alínea m) e art.132º	FREGUESIA DE REFOIOS DO LIMA	04050108	898,11
Lei 75/2013, 12/09 art.º33.n.º1,alínea m) e art.132º	FREGUESIA DE RIBEIRA	0405010201	5 828,73
Lei 75/2013, 12/09 art.º33.n.º1,alínea m) e art.132º	FREGUESIA DE RIBEIRA	0405010202	3 080,00
Lei 75/2013, 12/09 art.º33.n.º1,alínea m) e art.132º	FREGUESIA DE RIBEIRA	0405010209	17 024,00
Lei 75/2013, 12/09 art.º33.n.º1,alínea m) e art.132º	FREGUESIA DE RIBEIRA	04050108	626,30
Lei 75/2013, 12/09 art.º33.n.º1,alínea m) e art.132º	FREGUESIA DE SA	0405010201	3 408,73
Lei 75/2013, 12/09 art.º33.n.º1,alínea m) e art.132º	FREGUESIA DE SA	0405010202	3 220,00
Lei 75/2013, 12/09 art.º33.n.º1,alínea m) e art.132º	FREGUESIA DE SA	0405010209	8 262,00
Lei 75/2013, 12/09 art.º33.n.º1,alínea m) e art.132º	FREGUESIA DE SA	04050108	332,38
Lei 75/2013, 12/09 art.º33.n.º1,alínea m) e art.132º	FREGUESIA DE SANTA COMBA	0405010201	3 306,26
Lei 75/2013, 12/09 art.º33.n.º1,alínea m) e art.132º	FREGUESIA DE SANTA COMBA	0405010209	22 416,30
Lei 75/2013, 12/09 art.º33.n.º1,alínea m) e art.132º	FREGUESIA DE SANTA COMBA	04050108	337,04
Lei 75/2013, 12/09 art.º33.n.º1,alínea m) e art.132º	FREGUESIA DE SANTA CRUZ DO LIMA	0405010201	3 811,80
Lei 75/2013, 12/09 art.º33.n.º1,alínea m) e art.132º	FREGUESIA DE SANTA CRUZ DO LIMA	0405010202	1 540,00

Lei 75/2013, 12/09 art.º33.n.º1,alínea m) e art.132º	FREGUESIA DE SANTA CRUZ DO LIMA	04050108	334,79
Lei 75/2013, 12/09 art.º33.n.º1,alínea m) e art.132º	FREGUESIA DE SEARA	0405010201	4 340,08
Lei 75/2013, 12/09 art.º33.n.º1,alínea m) e art.132º	FREGUESIA DE SEARA	0405010202	2 240,00
Lei 75/2013, 12/09 art.º33.n.º1,alínea m) e art.132º	FREGUESIA DE SEARA	0405010209	15 906,60
Lei 75/2013, 12/09 art.º33.n.º1,alínea m) e art.132º	FREGUESIA DE SEARA	04050108	339,16
Lei 75/2013, 12/09 art.º33.n.º1,alínea m) e art.132º	FREGUESIA DE SERDEDELO	0405010201	3 596,77
Lei 75/2013, 12/09 art.º33.n.º1,alínea m) e art.132º	FREGUESIA DE SERDEDELO	0405010202	1 848,00
Lei 75/2013, 12/09 art.º33.n.º1,alínea m) e art.132º	FREGUESIA DE SERDEDELO	04050108	334,89
Lei 75/2013, 12/09 art.º33.n.º1,alínea m) e art.132º	FREGUESIA DE SÃO PEDRO D ARCOS	0405010201	5 676,85
Lei 75/2013, 12/09 art.º33.n.º1,alínea m) e art.132º	FREGUESIA DE SÃO PEDRO D ARCOS	0405010209	5 709,60
Lei 75/2013, 12/09 art.º33.n.º1,alínea m) e art.132º	FREGUESIA DE SÃO PEDRO D ARCOS	04050108	339,36
Lei 75/2013, 12/09 art.º33.n.º1,alínea m) e art.132º	FREGUESIA DE VITORINO DAS DONAS	0405010201	4 156,60
Lei 75/2013, 12/09 art.º33.n.º1,alínea m) e art.132º	FREGUESIA DE VITORINO DAS DONAS	0405010202	2 240,00
Lei 75/2013, 12/09 art.º33.n.º1,alínea m) e art.132º	FREGUESIA DE VITORINO DAS DONAS	0405010209	17 730,00
Lei 75/2013, 12/09 art.º33.n.º1,alínea m) e art.132º	FREGUESIA DE VITORINO DAS DONAS	04050108	347,07
Lei 75/2013, 12/09 art.º33.n.º1,alínea u)	GRUPO COLUMBOFILO LIMIANO	040701	407,00
Lei 75/2013, 12/09 art.º33.n.º1,alínea u)	FUTEBOL CLUBE DE CABAÇOS	040701	702,48
Lei 75/2013, 12/09 art.º33.n.º1,alínea u)	GACEL - GRUPO DE ACÇÃO, CULTURA E ESTUDOS LIMIANOS	040701	771,64
Lei 75/2013, 12/09 art.º33.n.º1,alínea u)	GRUPO CULTURAL MUSICAL ORQUESTRA DE VITORINO DAS DONAS	040701	609,00
Lei 75/2013, 12/09 art.º33.n.º1,alínea u)	GRUPO DE CULTURA MUSICAL DE PONTE DE LIMA	040701	10 180,20
Lei 75/2013, 12/09 art.º33.n.º1,alínea u)	GRUPO DESPORTIVO E CULTURAL DE REFOIOS	040701	727,20
Lei 75/2013, 12/09 art.º33.n.º1,alínea u)	GRUPO DE ESPADELADEIRAS DE REBORDOES SOUTO	040701	0,00
Lei 75/2013, 12/09 art.º33.n.º1,alínea u)	GRUPO DESPORTIVO DE BERTIANDOS	040701	183,26
Lei 75/2013, 12/09 art.º33.n.º1,alínea u)	GRUPO DESPORTIVO DE VITORINO DE PIAES	040701	3 980,86
Lei 75/2013, 12/09 art.º33.n.º1,alínea u)	GRUPO DESPORTIVO DE MOREIRA DO LIMA	040701	610,85
Lei 75/2013, 12/09 art.º33.n.º1,alínea u)	GRECÚDEGA - GRUPO RECREATIVO CULTURAL E DESPORTIVO DA GANDRA	040701	2 809,98
Lei 75/2013, 12/09 art.º33.n.º1,alínea u)	INSTITUTO DE PROTEÇÃO E ASSISTÊNCIA NA DOENÇA, I.P. (ADSE, I.P.)	04080201	45,86
Lei 75/2013, 12/09 art.º33.n.º1,alínea u)	INSTITUTO POLITÉCNICO DE VIANA DO CASTELO	040301	19 970,28
Lei 75/2013, 12/09 art.º33.n.º1,alínea u)	OS PEQUENOS ACTORES DO LIMA-OFICINA DE TEATRO INFANTO JUVENIL	040701	11 839,65
Lei 75/2013, 12/09 art.º33.n.º1,alínea u)	P L ARTE ASSOCIACAO DE ARTESAO DE PONTE DE LIMA	040701	1 244,50
Lei 75/2013, 12/09 art.º33.n.º1,alínea u)	SANTA CASA DA MISERICORDIA DE PONTE DE LIMA	040701	4 225,00
Lei 75/2013, 12/09 art.º33.n.º1,alínea u)	SPAC BTT - S.PEDRO D ARCOS ASSOCIACAO DE CICLISMO	040701	933,80
Lei 75/2013, 12/09 art.º33.n.º1,alínea u)	VIVEIROS ADOA, S.L.	04050108	9 980,00
n.º6 do artigo 29º do Decreto-Lei nº55/2009	ADRIANA DA SOLEDADE SOUSA MATOS	04080202	16,00
n.º6 do artigo 29º do Decreto-Lei nº55/2009	ADÍLIA MARIA PEREIRA COSTA	04080202	16,00
n.º6 do artigo 29º do Decreto-Lei nº55/2009	ALBERTO FILIPE RODRIGUES BAPTISTA	04080202	16,00
n.º6 do artigo 29º do Decreto-Lei nº55/2009	ALEXANDRINA DE JESUS CORREIA GOMES DE LOURDES	04080202	32,00
n.º6 do artigo 29º do Decreto-Lei nº55/2009	ALEXANDRINA TEIXEIRA AGUIAR GOMES	04080202	16,00
n.º6 do artigo 29º do Decreto-Lei nº55/2009	AMÉLIA FILOMENA FERNANDES FERREIRA BRANDÃO	04080202	16,00
n.º4 art.º7 Regulamento Centro com Vida	ANA CATARINA DE SOUSA E SILVA	04080202	1 220,00
n.º6 do artigo 29º do Decreto-Lei nº55/2009	ANA CATARINA LOPES COELHO DE PUGA	04080202	32,00
n.º6 do artigo 29º do Decreto-Lei nº55/2009	ANA CATARINA VASCONCELOS DE MENESES OSÓRIO	04080202	64,00
n.º4 art.º7 Regulamento Centro com Vida	ANA CLAUDIA RODRIGUES SEQUEIRA	04080202	225,00
n.º6 do artigo 29º do Decreto-Lei nº55/2009	ANA CRISTINA SENDÃO DE MELO	04080202	32,00
n.º6 do artigo 29º do Decreto-Lei nº55/2009	ANA LÚCIA ARAÚJO DE SOUSA	04080202	16,00
n.º6 do artigo 29º do Decreto-Lei nº55/2009	ANA MARIA ALMEIDA VASCONCELOS	04080202	16,00
n.º6 do artigo 29º do Decreto-Lei nº55/2009	ANA MARIA ARAÚJO DA CUNHA	04080202	32,00
n.º6 do artigo 29º do Decreto-Lei nº55/2009	ANA MÀRIA VENÂNCIO DE TORRES LIMA	04080202	16,00
n.º6 do artigo 29º do Decreto-Lei nº55/2009	ANA PAULA FREITAS VIEIRA	04080202	32,00
n.º6 do artigo 29º do Decreto-Lei nº55/2009	ANA RITA GONÇALVES MARINHO	04080202	16,00
n.º4 art.º7 Regulamento Centro com Vida	ANA RITA LIMA GONÇALVES	04080202	1 000,00
n.º6 do artigo 29º do Decreto-Lei nº55/2009	ANA SOFIA CORREIA CALHEIROS	04080202	16,00
n.º4 art.º7 Regulamento Centro com Vida	ANA SOFIA MENDES VIEIRA	04080202	1 000,00

nº6 do artigo 29º do Decreto-Lei nº55/2009	ANABELA DE MATOS NOGUEIRA BARROS	04080202	32,00
nº6 do artigo 29º do Decreto-Lei nº55/2009	ANABELA GONÇALVES DA SILVA	04080202	16,00
nº6 do artigo 29º do Decreto-Lei nº55/2009	ANABELA PEREIRA DA SILVA BARROS	04080202	8,00
nº6 do artigo 29º do Decreto-Lei nº55/2009	ANDREA FONSECA GONÇALVES	04080202	16,00
nº6 do artigo 29º do Decreto-Lei nº55/2009	ANDREIA DANTAS DE ARAÚJO SILVA	04080202	32,00
n.º4 art.º7 Regulamento Centro com Vida	ANDREIA PEREIRA BARREIRO	04080202	1 075,00
n.º4 art.º7 Regulamento Centro com Vida	ANDRÉ MARTINHO NOVAIS	04080202	300,00
nº6 do artigo 29º do Decreto-Lei nº55/2009	ANGELA MARISA VIANA DE SOUSA	04080202	16,00
nº6 do artigo 29º do Decreto-Lei nº55/2009	ÂNGELA MARISA GONÇALVES DA SILVA	04080202	16,00
nº6 do artigo 29º do Decreto-Lei nº55/2009	ÂNGELA PATRÍCIA DE SOUSA VILAS BOAS	04080202	32,00
nº6 do artigo 29º do Decreto-Lei nº55/2009	BERNARDETE ANDREIA PEREIRA VERÍSSIMO	04080202	32,00
nº6 do artigo 29º do Decreto-Lei nº55/2009	BERNARDETE FREIRE FERREIRA	04080202	16,00
n.º4 art.º7 Regulamento Centro com Vida	BRUNO FILIPE OLIVEIRA FERNANDES	04080202	1 000,00
nº6 do artigo 29º do Decreto-Lei nº55/2009	CARINA ISABEL DE CASTRO MARTINS BARROS	04080202	32,00
nº6 do artigo 29º do Decreto-Lei nº55/2009	CARLA ALEXANDRA DE LIMA MENESES	04080202	64,00
nº6 do artigo 29º do Decreto-Lei nº55/2009	CARLA ALEXANDRA GONÇALVES VIEIRA	04080202	32,00
nº6 do artigo 29º do Decreto-Lei nº55/2009	CARLA ANDREIA ABREU CERQUEIRA	04080202	32,00
nº6 do artigo 29º do Decreto-Lei nº55/2009	CARLA MARISA PEREIRA DA SILVA	04080202	16,00
nº6 do artigo 29º do Decreto-Lei nº55/2009	CARLA SOFIA ALVES CERQUEIRA	04080202	16,00
nº6 do artigo 29º do Decreto-Lei nº55/2009	CARLA SOFIA CARIDADE CRUZ FERREIRA	04080202	32,00
nº6 do artigo 29º do Decreto-Lei nº55/2009	CARLA SOFIA SANTOS PINTO	04080202	16,00
nº6 do artigo 29º do Decreto-Lei nº55/2009	CARLA SUSANA FERNANDES ALVES	04080202	16,00
nº6 do artigo 29º do Decreto-Lei nº55/2009	CARLOS BERNARDO DE MEIRELES HORTA E COSTA	04080202	32,00
nº6 do artigo 29º do Decreto-Lei nº55/2009	CARLOS MANUEL DOS SANTOS ALVES	04080202	32,00
nº6 do artigo 29º do Decreto-Lei nº55/2009	CARMINDA CELESTE ALVES DANTAS	04080202	32,00
nº6 do artigo 29º do Decreto-Lei nº55/2009	CATARINA DA CONCEIÇÃO VIEIRA DA SILVA CERQUEIRA	04080202	16,00
nº6 do artigo 29º do Decreto-Lei nº55/2009	CATARINA MÓNICA PEREIRA FERNANDES DA SILVA	04080202	32,00
n.º4 art.º7 Regulamento Centro com Vida	CATARINA ISABEL CERQUEIRA PEREIRA FIUZA	04080202	875,00
nº6 do artigo 29º do Decreto-Lei nº55/2009	CATIA PATRÍCIA AMORIM TEIXEIRA	04080202	16,00
nº6 do artigo 29º do Decreto-Lei nº55/2009	CRISTINA MARIA GONÇALVES MARTINS	04080202	32,00
nº6 do artigo 29º do Decreto-Lei nº55/2009	CRISTINA GONÇALVES FERREIRA CARVALHOSA	04080202	16,00
nº6 do artigo 29º do Decreto-Lei nº55/2009	CRISTINA MARIA TEIXEIRA OLIVEIRA	04080202	16,00
n.º4 art.º7 Regulamento Centro com Vida	CÁTIA DA SILVA ARMADA	04080202	840,00
n.º4 art.º7 Regulamento Centro com Vida	CÁTIA DANIELA LEMOS SENRA	04080202	1 000,00
nº6 do artigo 29º do Decreto-Lei nº55/2009	CÁTIA MARINA ROCHA SOUTO LIMA	04080202	32,00
nº6 do artigo 29º do Decreto-Lei nº55/2009	CÁTIA SOFIA LOUREIRO LIMA LOUREIRO	04080202	32,00
nº6 do artigo 29º do Decreto-Lei nº55/2009	CÁTIA SOFIA SILVA GONÇALVES	04080202	16,00
n.º4 art.º7 Regulamento Centro com Vida	DANIELA BARBOSA MOREIRA	04080202	1 100,00
nº6 do artigo 29º do Decreto-Lei nº55/2009	DEOLINDA FERREIRA ALMEIDA PINTO	04080202	32,00
nº6 do artigo 29º do Decreto-Lei nº55/2009	DIAMANTINO HELDER BARBOSA MARTINS	04080202	16,00
n.º4 art.º7 Regulamento Centro com Vida	DIANA FERNANDES NOGUEIRA	04080202	1 000,00
n.º4 art.º7 Regulamento Centro com Vida	DIANA FIUZA PEREIRA	04080202	1 000,00
n.º4 art.º7 Regulamento Centro com Vida	DIANA ISABEL DA CRUZ CARVALHO	04080202	1 000,00
n.º4 art.º7 Regulamento Centro com Vida	DIOGO ALEXANDRE FERNANDES COELHO	04080202	393,75
nº6 do artigo 29º do Decreto-Lei nº55/2009	ELSA FILIPA DE JESUS CASAL	04080202	16,00
nº6 do artigo 29º do Decreto-Lei nº55/2009	ELIANA MARIA SILVA MAGALHÃES	04080202	16,00
nº6 do artigo 29º do Decreto-Lei nº55/2009	ELISABETE GONÇALVES TEIXEIRA	04080202	16,00
nº6 do artigo 29º do Decreto-Lei nº55/2009	EVA DANIELA GONÇALVES PIRES FERNANDES	04080202	32,00
nº6 do artigo 29º do Decreto-Lei nº55/2009	FABIOLA SOFIA DE MELO OLIVEIRA	04080202	32,00
nº6 do artigo 29º do Decreto-Lei nº55/2009	FELICIA DE JESUS NOBRE BELO GOMES	04080202	16,00
nº6 do artigo 29º do Decreto-Lei nº55/2009	FERNANDA CRISTINA GONÇALVES AFONSO	04080202	16,00
nº6 do artigo 29º do Decreto-Lei nº55/2009	FERNANDA MARIA DE AMORIM CALDAS	04080202	32,00
nº6 do artigo 29º do Decreto-Lei nº55/2009	FERNANDA MARIA ESTEVES RODRIGUES	04080202	32,00

n.º4 art.º7 Regulamento Centro com Vida	FERNANDO ALBERTO CUNHA SOUSA	04080202	1 000,00
n.º6 do artigo 29.º do Decreto-Lei n.º55/2009	FLORA DE JESUS SILVA DO LAGO	04080202	32,00
n.º4 art.º7 Regulamento Centro com Vida	FRANCISCA OLIVEIRA VIEIRA	04080202	1 000,00
n.º6 do artigo 29.º do Decreto-Lei n.º55/2009	FRANCISCO ASSIS MARTINS RIBEIRO	04080202	32,00
n.º4 art.º7 Regulamento Centro com Vida	FÁBIO ANTÓNIO CORREIA ARAÚJO	04080202	600,00
n.º6 do artigo 29.º do Decreto-Lei n.º55/2009	FÁTIMA CELESTE RODRIGUES DIAS	04080202	64,00
n.º4 art.º7 Regulamento Centro com Vida	FÁTIMA DE JESUS MAGALHÃES SILVA	04080202	1 000,00
n.º6 do artigo 29.º do Decreto-Lei n.º55/2009	GLÓRIA DA LUZ BAPTISTA DA SILVA GRAÇA	04080202	32,00
n.º6 do artigo 29.º do Decreto-Lei n.º55/2009	HELENA LUCIANA AMORIM PEREIRA	04080202	32,00
Lei 75/2013, 12/09 art.º33.n.º1, alínea fh)	HENRIQUE MIGUEL SILVA DA GUNHA	04080202	16,00
n.º6 do artigo 29.º do Decreto-Lei n.º55/2009	IDALINA DA CONCEIÇÃO MOREIRA SILVA	04080202	16,00
n.º6 do artigo 29.º do Decreto-Lei n.º55/2009	IDALINA MARIA BARROS CALDAS GONÇALVES	04080202	16,00
n.º6 do artigo 29.º do Decreto-Lei n.º55/2009	IRENE ANTUNES LIMA SILVA	04080202	16,00
n.º6 do artigo 29.º do Decreto-Lei n.º55/2009	IRENE RODRIGUES ARAÚJO	04080202	32,00
n.º6 do artigo 29.º do Decreto-Lei n.º55/2009	ISABEL DOS ANJOS AFONSO DA CHÃO ANTUNES	04080202	32,00
n.º6 do artigo 29.º do Decreto-Lei n.º55/2009	ISAURA SÚSANA MIMOSO DA COSTA	04080202	16,00
n.º4 art.º7 Regulamento Centro com Vida	JESSICA MATOS PINTO	04080202	1 000,00
n.º6 do artigo 29.º do Decreto-Lei n.º55/2009	JOANA MARGARIDA PEREIRA LAMPREIA CAÇADOR	04080202	16,00
n.º6 do artigo 29.º do Decreto-Lei n.º55/2009	JOÃO PEDRO RODRIGUES LIMA	04080202	16,00
n.º4 art.º7 Regulamento Centro com Vida	JOSIMAR PATRICK DE PINA CARVALHO	04080202	88,00
n.º6 do artigo 29.º do Decreto-Lei n.º55/2009	JOSÉ GUILHERME DE SOUSA MATOS	04080202	32,00
n.º6 do artigo 29.º do Decreto-Lei n.º55/2009	JOÃO CARLOS FERREIRA DE SOUSA	04080202	32,00
n.º4 art.º7 Regulamento Centro com Vida	JOÃO FILIPE CERQUEIRA PEREIRA	04080202	88,00
n.º6 do artigo 29.º do Decreto-Lei n.º55/2009	JOÃO MARINHO DO LAGO DE MATOS ALVES	04080202	32,00
n.º4 art.º7 Regulamento Centro com Vida	JOÃO PAULO MARTINS NOVO	04080202	1 000,00
n.º6 do artigo 29.º do Decreto-Lei n.º55/2009	JULIANA PATRÍCIA SOUSA VASCONCELOS	04080202	32,00
n.º4 art.º7 Regulamento Centro com Vida	JÉSSICA ANDREIA AMORIM CERQUEIRA	04080202	1 650,00
n.º6 do artigo 29.º do Decreto-Lei n.º55/2009	KATHY HARILENE MOLINA GONZALEZ	04080202	32,00
n.º6 do artigo 29.º do Decreto-Lei n.º55/2009	KATIA IRIS DA SILVA PEREIRA	04080202	64,00
n.º6 do artigo 29.º do Decreto-Lei n.º55/2009	LILIANA ANDREA GOMES ALVES	04080202	16,00
n.º6 do artigo 29.º do Decreto-Lei n.º55/2009	LILIANA ANDREIA ALVES PONTES	04080202	64,00
n.º6 do artigo 29.º do Decreto-Lei n.º55/2009	LILIANA ANDREIA MATOS FIÚZA	04080202	16,00
n.º6 do artigo 29.º do Decreto-Lei n.º55/2009	LILIANA FRANCISCA CERQUEIRA GONÇALVES	04080202	16,00
n.º6 do artigo 29.º do Decreto-Lei n.º55/2009	LUCIA DA SILVA SOUSA	04080202	32,00
n.º6 do artigo 29.º do Decreto-Lei n.º55/2009	LUCIA AFONSO ALVES	04080202	16,00
n.º6 do artigo 29.º do Decreto-Lei n.º55/2009	LUCIANA ANDREIA MENDES DA SILVA	04080202	32,00
n.º6 do artigo 29.º do Decreto-Lei n.º55/2009	LUCINDA MARIA ALVES RODRIGUES	04080202	16,00
n.º4 art.º7 Regulamento Centro com Vida	LUIS FILIPE DA SILVA RIBEIRO	04080202	600,00
n.º4 art.º7 Regulamento Centro com Vida	LUIZ CELSON VIEIRA JÚNIOR	04080202	980,00
n.º6 do artigo 29.º do Decreto-Lei n.º55/2009	MAGDA SOFIA DE SÁ RODRIGUES LOPES	04080202	16,00
n.º6 do artigo 29.º do Decreto-Lei n.º55/2009	MANUELA ALEXANDRA E SILVA VAZ	04080202	32,00
n.º6 do artigo 29.º do Decreto-Lei n.º55/2009	MANUEL RICARDO BARREIROS ALVES	04080202	32,00
n.º4 art.º7 Regulamento Centro com Vida	MARCO ANDRÉ DA CUNHA TRIGO	04080202	700,00
n.º6 do artigo 29.º do Decreto-Lei n.º55/2009	MARCOS DE LIMA RIBEIRO	04080202	32,00
n.º4 art.º7 Regulamento Centro com Vida	MARGARIDA COSTA AMORIM	04080202	1 000,00
n.º6 do artigo 29.º do Decreto-Lei n.º55/2009	MARGARIDA IRENE MARTINS BAPTISTA	04080202	32,00
n.º6 do artigo 29.º do Decreto-Lei n.º55/2009	MARIA AUGUSTA MARTINS PAIS	04080202	32,00
n.º6 do artigo 29.º do Decreto-Lei n.º55/2009	MARIA CARLA PEREIRA LOPES	04080202	32,00
n.º6 do artigo 29.º do Decreto-Lei n.º55/2009	MARIA CELESTE DANTAS DE MATOS RODRIGUES	04080202	32,00
n.º6 do artigo 29.º do Decreto-Lei n.º55/2009	MARIA CRISTINA DE FREITAS MAGALHÃES	04080202	16,00
n.º6 do artigo 29.º do Decreto-Lei n.º55/2009	MARIA CRISTINA LIMA MACIEL	04080202	16,00
n.º6 do artigo 29.º do Decreto-Lei n.º55/2009	MARIA DA CONCEIÇÃO BARROS CALDAS	04080202	32,00
n.º6 do artigo 29.º do Decreto-Lei n.º55/2009	MARIA DA CONCEIÇÃO MARTINS VELOSO	04080202	32,00

nº6 do artigo 29º do Decreto-Lei nº55/2009	MARIA DA CONCEIÇÃO PEREIRA LIMA	04080202	32,00
nº6 do artigo 29º do Decreto-Lei nº55/2009	MARIA DA GLÓRIA FERNANDES PEREIRA COSTA	04080202	32,00
nº6 do artigo 29º do Decreto-Lei nº55/2009	MARIA DA LUZ VIEIRA DA COSTA	04080202	32,00
nº6 do artigo 29º do Decreto-Lei nº55/2009	MARIA DAS DORES ARAÚJO CERQUEIRA	04080202	16,00
nº6 do artigo 29º do Decreto-Lei nº55/2009	MARIA DE FÁTIMA DE ARAÚJO ALVES MARTINS	04080202	32,00
nº6 do artigo 29º do Decreto-Lei nº55/2009	MARIA DE FÁTIMA GONÇALVES VIEIRA	04080202	32,00
nº6 do artigo 29º do Decreto-Lei nº55/2009	MARIA DO CARMO AMORIM DA CUNHA	04080202	32,00
nº6 do artigo 29º do Decreto-Lei nº55/2009	MARIA DOS ANJOS DA SILVA MACIEL SANTOS	04080202	32,00
nº6 do artigo 29º do Decreto-Lei nº55/2009	MARIA DOS PRAZERES MAGALHÃES AMORIM	04080202	16,00
nº6 do artigo 29º do Decreto-Lei nº55/2009	MARIA ELISABETE DE MATOS FERNANDES RODRIGUES	04080202	64,00
nº6 do artigo 29º do Decreto-Lei nº55/2009	MARIA ELISABETE DE SOUSA BRITO	04080202	32,00
nº6 do artigo 29º do Decreto-Lei nº55/2009	MARIA ELISABETE PEREIRA RODRIGUES	04080202	32,00
nº6 do artigo 29º do Decreto-Lei nº55/2009	MARIA ELISIA GOMES RODRIGUES ALVES	04080202	32,00
nº6 do artigo 29º do Decreto-Lei nº55/2009	MARIA FERNANDA DA SILVA FOLHA	04080202	32,00
n.º4 art.º7 Regulamento Centro com Vida	MARIA FRANCISCA GOMES PINTO	04080202	1 000,00
nº6 do artigo 29º do Decreto-Lei nº55/2009	MARIA GABRIELA MORAIS VIEIRA	04080202	32,00
nº6 do artigo 29º do Decreto-Lei nº55/2009	MARIA GABRIELA VILA POUCA MORADO	04080202	16,00
nº6 do artigo 29º do Decreto-Lei nº55/2009	MARIA GONÇALVES FERNANDES CALDAS	04080202	32,00
nº6 do artigo 29º do Decreto-Lei nº55/2009	MARIA GORETI BARROS CALDAS	04080202	32,00
nº6 do artigo 29º do Decreto-Lei nº55/2009	MARIA GORETI MATOS SOARES LARANJO	04080202	32,00
nº6 do artigo 29º do Decreto-Lei nº55/2009	MARIA HELENA LEMOS FERNANDES SILVA	04080202	16,00
nº6 do artigo 29º do Decreto-Lei nº55/2009	MARIA HELENA SOARES COSTA	04080202	32,00
n.º4 art.º7 Regulamento Centro com Vida	MARIA JOÃO ALVES DE BARROS	04080202	630,00
n.º4 art.º7 Regulamento Centro com Vida	MARIA JOÃO MARTINS DA SILVA	04080202	625,00
nº6 do artigo 29º do Decreto-Lei nº55/2009	MARIA ISABEL ARAÚJO FREIRE	04080202	32,00
nº6 do artigo 29º do Decreto-Lei nº55/2009	MARIA LÚCIA PEREIRA AZEVEDO SILVA	04080202	32,00
nº6 do artigo 29º do Decreto-Lei nº55/2009	MARIA LURDES PINHEIRO GONÇALVES	04080202	32,00
nº6 do artigo 29º do Decreto-Lei nº55/2009	MARIA NAZARÉ MOTA DOS SANTOS	04080202	16,00
nº6 do artigo 29º do Decreto-Lei nº55/2009	MARIA ODETE MARTINS ALVES DE SÁ	04080202	32,00
n.º4 art.º7 Regulamento Centro com Vida	MARIA SARAIÁ FERNANDES	04080202	810,00
nº6 do artigo 29º do Decreto-Lei nº55/2009	MARISA ALEXANDRA VALADARES DE SOUSA	04080202	32,00
nº6 do artigo 29º do Decreto-Lei nº55/2009	MARISA LOPES VIEIRA	04080202	16,00
nº6 do artigo 29º do Decreto-Lei nº55/2009	MARISA SILVA LIMA	04080202	64,00
nº6 do artigo 29º do Decreto-Lei nº55/2009	MARLENE MARTINS DA SILVA MALHEIRO	04080202	16,00
nº6 do artigo 29º do Decreto-Lei nº55/2009	MARQUILIANA PEREIRA GONZAGA	04080202	32,00
n.º4 art.º7 Regulamento Centro com Vida	MARTA FRANCISCA ARAÚJO BARROS	04080202	1 000,00
nº6 do artigo 29º do Decreto-Lei nº55/2009	MARTA ISABEL DA SILVA BORRELO	04080202	32,00
nº6 do artigo 29º do Decreto-Lei nº55/2009	MARTA SOFIA VIEIRA PINTO	04080202	32,00
nº6 do artigo 29º do Decreto-Lei nº55/2009	MAILDE DO CARMO AFONSO LIMA	04080202	32,00
n.º4 art.º7 Regulamento Centro com Vida	MIGUEL ANGELO SÁ CERQUEIRA	04080202	1 000,00
nº6 do artigo 29º do Decreto-Lei nº55/2009	MIGUEL PEDRO FIGUEIREDO VIDIGAL	04080202	32,00
nº6 do artigo 29º do Decreto-Lei nº55/2009	MÁRCIA CRISTINA OLIVEIRA MARTINS RIO	04080202	16,00
nº6 do artigo 29º do Decreto-Lei nº55/2009	MÁRCIA MARIA MARTINS COSTA	04080202	16,00
nº6 do artigo 29º do Decreto-Lei nº55/2009	MÁRCIA NARCISA FERNANDES DE PUGA	04080202	32,00
nº6 do artigo 29º do Decreto-Lei nº55/2009	MÓNICA GONÇALVES SOUSA RODRIGUES	04080202	32,00
nº6 do artigo 29º do Decreto-Lei nº55/2009	MÓNICA RAQUEL MARINHO COSTA	04080202	32,00
nº6 do artigo 29º do Decreto-Lei nº55/2009	NELSON RICARDO DA CUNHA PEREIRA	04080202	32,00
nº6 do artigo 29º do Decreto-Lei nº55/2009	NUNO EDUARDO RODRIGUES DA CUNHA	04080202	16,00
nº6 do artigo 29º do Decreto-Lei nº55/2009	PATRICIA MANUELA ROCHA SILVA CUNHA	04080202	32,00
nº6 do artigo 29º do Decreto-Lei nº55/2009	PATRICIA SOFIA PINTO PEREIRA	04080202	16,00
nº6 do artigo 29º do Decreto-Lei nº55/2009	PAULA CRISTINA DE LIMA VIANA	04080202	16,00
nº6 do artigo 29º do Decreto-Lei nº55/2009	PAULA CRISTINA SOUSA CERQUEIRA	04080202	16,00
nº6 do artigo 29º do Decreto-Lei nº55/2009	PAULA CRISTINA FERNANDES PEREIRA	04080202	16,00

n.º6 do artigo 29.º do Decreto-Lei n.º55/2009	PAULA CRISTINA PINTO PEREIRA	04080202	32,00
n.º6 do artigo 29.º do Decreto-Lei n.º55/2009	PAULA CRISTINA SANTOS VAZ MARTINS	04080202	16,00
n.º6 do artigo 29.º do Decreto-Lei n.º55/2009	PAULA DA SILVA MACEDO	04080202	16,00
n.º6 do artigo 29.º do Decreto-Lei n.º55/2009	PAULA MARIA VAZ DE MATOS BOUÇAS	04080202	32,00
n.º6 do artigo 29.º do Decreto-Lei n.º55/2009	PAULA ROBERTA HOSSOY FERREIRA	04080202	16,00
n.º6 do artigo 29.º do Decreto-Lei n.º55/2009	PAULO GUILHERMINO ROCHA FERNANDES	04080202	32,00
n.º6 do artigo 29.º do Decreto-Lei n.º55/2009	PAULO JORGE MARQUES VIEIRA	04080202	32,00
n.º4 art.º7 Regulamento Centro com Vida	RAQUEL ALVES PEREIRA	04080202	968,00
n.º6 do artigo 29.º do Decreto-Lei n.º55/2009	RITA CLAUDIA FERNANDES AMORIM PEREIRA	04080202	32,00
n.º6 do artigo 29.º do Decreto-Lei n.º55/2009	RITA SUSANA ALVES CERQUEIRA DE ARAÚJO	04080202	16,00
n.º6 do artigo 29.º do Decreto-Lei n.º55/2009	ROSA BERNARDETE RODRIGUES SOARES	04080202	16,00
n.º6 do artigo 29.º do Decreto-Lei n.º55/2009	ROSA CRISTINA DA SILVA GOMES	04080202	16,00
n.º6 do artigo 29.º do Decreto-Lei n.º55/2009	ROSA DE SOUSA AMORIM	04080202	32,00
n.º6 do artigo 29.º do Decreto-Lei n.º55/2009	ROSA MARIA FERNANDES ALVES	04080202	32,00
n.º6 do artigo 29.º do Decreto-Lei n.º55/2009	ROSA MARIA LIMA FERNANDES	04080202	16,00
n.º6 do artigo 29.º do Decreto-Lei n.º55/2009	ROSANGELA FAGUNDES DE SOUSA	04080202	32,00
n.º6 do artigo 29.º do Decreto-Lei n.º55/2009	ROSÁLIA MARIA ESTEVES DOS SANTOS	04080202	32,00
n.º6 do artigo 29.º do Decreto-Lei n.º55/2009	RUTE MARINA MATOS DE SÁ CARVALHO	04080202	16,00
n.º6 do artigo 29.º do Decreto-Lei n.º55/2009	SANDRA CRISTINA FERNANDES CERQUEIRA CARVALHO	04080202	32,00
n.º6 do artigo 29.º do Decreto-Lei n.º55/2009	SANDRA DEOLINDA BARBOSA PEREIRA	04080202	32,00
n.º4 art.º7 Regulamento Centro com Vida	SANDRA ISABEL AMORIM DA CUNHA	04080202	320,00
n.º6 do artigo 29.º do Decreto-Lei n.º55/2009	SANDRA MARISA DE BARROS RODRIGUES ALVES	04080202	16,00
n.º6 do artigo 29.º do Decreto-Lei n.º55/2009	SARA FILIPA ALVES MONTEIRO	04080202	16,00
n.º6 do artigo 29.º do Decreto-Lei n.º55/2009	SILVANA APARECIDA SANTANA DA SILVA	04080202	32,00
n.º4 art.º7 Regulamento Centro com Vida	SILVÉRIO DANIEL MORAIS DA ROCHA	04080202	1 000,00
n.º6 do artigo 29.º do Decreto-Lei n.º55/2009	SILVIA LIMA GOMES DA CUNHA	04080202	32,00
n.º6 do artigo 29.º do Decreto-Lei n.º55/2009	SONIA MARINA LIMA CORREIA MONTEIRO	04080202	32,00
n.º6 do artigo 29.º do Decreto-Lei n.º55/2009	SUSANA CRISTINA ALDEIA DA SILVA	04080202	16,00
n.º6 do artigo 29.º do Decreto-Lei n.º55/2009	SUSANA CRISTINA MIRANDA CORVAS	04080202	32,00
n.º6 do artigo 29.º do Decreto-Lei n.º55/2009	SUSANA DE JESUS FERNANDES DE SOUSA	04080202	32,00
n.º6 do artigo 29.º do Decreto-Lei n.º55/2009	SUSANA ISABEL PERNEAL GUILHERME	04080202	32,00
n.º6 do artigo 29.º do Decreto-Lei n.º55/2009	SUSANA MARIA CERQUEIRA GONÇALVES	04080202	16,00
n.º6 do artigo 29.º do Decreto-Lei n.º55/2009	SUSE FLÁVIA BARRÓS SOARES	04080202	32,00
n.º6 do artigo 29.º do Decreto-Lei n.º55/2010	SÉRGIA FILIPA MONTEIRO RODRIGUES BARBOSA	04080202	16,00
n.º6 do artigo 29.º do Decreto-Lei n.º55/2009	SÓNIA CATARINA DA COSTA ALVES	04080202	32,00
n.º6 do artigo 29.º do Decreto-Lei n.º55/2009	SONIA CRISTINA FERNANDES DE MATOS VERISSIMO	04080202	16,00
n.º6 do artigo 29.º do Decreto-Lei n.º55/2009	SÓNIA FILIPA PEREIRA FERNANDES	04080202	16,00
n.º6 do artigo 29.º do Decreto-Lei n.º55/2009	SÓNIA NAZARÉ PEREIRA RODRIGUES GARRIDO	04080202	16,00
n.º6 do artigo 29.º do Decreto-Lei n.º55/2009	SÓNIA PATRÍCIA ARAÚJO ALVES	04080202	32,00
n.º4 art.º7 Regulamento Centro com Vida	TANIA VANESSA DA CRUZ PEREIRA	04080202	1 137,50
n.º4 art.º7 Regulamento Centro com Vida	TATIANA LOPES DA CUNHA	04080202	1 000,00
n.º6 do artigo 29.º do Decreto-Lei n.º55/2009	TELMA SÓFIA CARDOSO DE CAMPOS	04080202	16,00
n.º6 do artigo 29.º do Decreto-Lei n.º55/2009	TERESA DO SAMEIRO GOMES DE SOUSA	04080202	16,00
n.º4 art.º7 Regulamento Centro com Vida	TIAGO FILIPE BARROS SOARES	04080202	1 000,00
n.º6 do artigo 29.º do Decreto-Lei n.º55/2009	TÂNIA MARISA MATOS LOPES	04080202	32,00
n.º4 art.º7 Regulamento Centro com Vida	TÂNIA RAQUEL SILVA DIAS	04080202	1 200,00
n.º6 do artigo 29.º do Decreto-Lei n.º55/2009	VERA LÚCIA ARAÚJO MALTÊZ	04080202	16,00
n.º6 do artigo 29.º do Decreto-Lei n.º55/2009	VERA LÚCIA LOPES BARBOSA	04080202	32,00
n.º6 do artigo 29.º do Decreto-Lei n.º55/2009	VERA LÚCIA REGO MIRANDA	04080202	32,00
n.º6 do artigo 29.º do Decreto-Lei n.º55/2009	VERA MÓNICA DE SOUSA FERNANDES DA COSTA	04080202	16,00
n.º4 art.º7 Regulamento Centro com Vida	VITOR JOSÉ MARTINS NOVO	04080202	1 000,00
n.º6 do artigo 29.º do Decreto-Lei n.º55/2009	VÂNIA SÓFIA FERNANDES REIS PIMENTA	04080202	16,00
Despacho 1573-A/2014 de 30 janeiro	VITOR MIGUEL BRITO SOUSA	04080202	375,00

Despacho 1573-A/2014 de 30 janeiro	ADELINA MARIA DE ABREU CUNHA	04080201	1 789,75
Despacho 1573-A/2014 de 30 janeiro	ALMERINDA MARIA CERQUEIRA DE OLIVEIRA	04080201	646,35
Despacho 1573-A/2014 de 30 janeiro	ALÍPIO MANUEL PEREIRA OLIVEIRA	04080201	1 748,74
Despacho 1573-A/2014 de 30 janeiro	ANABELA CUNHA ALMEIDA	04080201	787,31
Despacho 1573-A/2014 de 30 janeiro	ANABELA ARAUJO CORREIA FERNANDES	04080201	1 827,28
Despacho 1573-A/2014 de 30 janeiro	ANABELA DE MATOS NOGUEIRA BARROS	04080201	741,53
Despacho 1573-A/2014 de 30 janeiro	ANABELA PEREIRA MACHADO	04080201	593,81
Despacho 1573-A/2014 de 30 janeiro	ANA CRISTINA PINTO FERREIRA	04080201	1 615,18
Despacho 1573-A/2014 de 30 janeiro	ANA PAULA MARQUES ROSA	04080201	701,93
Despacho 1573-A/2014 de 30 janeiro	ANA PATRICIA DA CUNHA BRITO	04080201	1 338,65
Despacho 1573-A/2014 de 30 janeiro	ANA ROSA RODRIGUES MENDES VIEIRA	04080201	366,32
Despacho 1573-A/2014 de 30 janeiro	ANA SOFIA LOPES TORRES	04080201	438,50
Despacho 1573-A/2014 de 30 janeiro	ANDRÉ DANIEL PINTO DA SILVA	04080201	1 668,28
Despacho 1573-A/2014 de 30 janeiro	ANDREIA LEITÃO SILVA	04080201	203,64
Despacho 1573-A/2014 de 30 janeiro	ANDREIA GISELA MOTA RODRIGUES	04080201	326,76
Despacho 1573-A/2014 de 30 janeiro	ANTONIO AUGUSTO DA SILVA PEREIRA	04080201	759,59
Despacho 1573-A/2014 de 30 janeiro	BENVINDA TEIXEIRA NOVO	04080201	776,35
Despacho 1573-A/2014 de 30 janeiro	CARLA DE FÁTIMA CALDAS FIGUEIREDO	04080201	362,03
Despacho 1573-A/2014 de 30 janeiro	CARLA JACINTA APOLINÁRIO CUNHA	04080201	684,67
Despacho 1573-A/2014 de 30 janeiro	CARLA MARISA FERNANDES GUERRA	04080201	2 274,57
Despacho 1573-A/2014 de 30 janeiro	CARLA SOFIA PENHA DA COSTA DANTAS	04080201	1 589,17
Despacho 1573-A/2014 de 30 janeiro	CATARINA ALEXANDRA MONT'ALVERNE PORTELA GAMA	04080201	416,24
Despacho 1573-A/2014 de 30 janeiro	CLAUDIA SOFIA ANTUNES DA COSTA	04080201	227,49
Despacho 1573-A/2014 de 30 janeiro	CLAUDIA SOFIA FELGUEIRAS DE CASTRO	04080201	713,09
Despacho 1573-A/2014 de 30 janeiro	CLAUDIA CATARINA RODRIGUES CARVALHO	04080201	661,25
Despacho 1573-A/2014 de 30 janeiro	CLARA MARIA BRANDÃO MIMOSO	04080201	1 074,76
Despacho 1573-A/2014 de 30 janeiro	CRISTINA ALEXANDRA MOREIRA PRAZERES	04080201	1 297,62
Despacho 1573-A/2014 de 30 janeiro	DELFINA CARNEIRO DE SÁ GOMES	04080201	708,47
Despacho 1573-A/2014 de 30 janeiro	DEOLINDA MARIA BARROS SILVA	04080201	835,18
Despacho 1573-A/2014 de 30 janeiro	DIANA MAFALDA DA SILVA LARANJEIRA	04080201	653,53
Despacho 1573-A/2014 de 30 janeiro	DUARTE NUNO NEGRAO LISBOA MENEZES	04080201	5 668,32
Despacho 1573-A/2014 de 30 janeiro	FILOMENA MARIA DE MATOS DA COSTA	04080201	1 318,44
Despacho 1573-A/2014 de 30 janeiro	FRANCISCO JOSÉ BARROS LIMA	04080201	869,35
Despacho 1573-A/2014 de 30 janeiro	GABRIELA CARNEIRO MENESES	04080201	2 078,77
Despacho 1573-A/2014 de 30 janeiro	GLÓRIA DO CÉU GOMES	04080201	2 316,82
Despacho 1573-A/2014 de 30 janeiro	GRACINDA MARIA NUNES GIÃO	04080201	1 706,21
Despacho 1573-A/2014 de 30 janeiro	INÉS MARLENE LIMA GOMES	04080201	1 498,11
Despacho 1573-A/2014 de 30 janeiro	ISAURA DA CUNHA CASTRO DUARTE	04080201	849,81
Despacho 1573-A/2014 de 30 janeiro	JOANA MARGARIDA SOARES DE MELO	04080201	2 419,03
Despacho 1573-A/2014 de 30 janeiro	JOÃO BRITO DE MATOS	04080201	816,19
Despacho 1573-A/2014 de 30 janeiro	LILIANA CATARINA SOARES PINTO CORREIA	04080201	624,59
Despacho 1573-A/2014 de 30 janeiro	LUCIANA ANDREIA MENDES DA SILVA	04080201	1 373,12
Despacho 1573-A/2014 de 30 janeiro	LÚCIA MARIA PEREIRA	04080201	1 775,26
Despacho 1573-A/2014 de 30 janeiro	LÚCIA RODRIGUES VAZ LIMA	04080201	761,26
Despacho 1573-A/2014 de 30 janeiro	LUZIA CERQUEIRA CRUZ	04080201	1 460,51
Despacho 1573-A/2014 de 30 janeiro	MANUELA DE ASCENSÃO ARAUJO GOMES	04080201	2 118,05
Despacho 1573-A/2014 de 30 janeiro	MARIA AURORA PEREIRA DA COSTA	04080201	1 801,41
Despacho 1573-A/2014 de 30 janeiro	MARIA ARMINDA CARVALHOSA GONÇALVES	04080201	1 561,63
Despacho 1573-A/2014 de 30 janeiro	MARIA ADELAIDE PEREIRA TORRES BARBOSA BEITES	04080201	1 536,70
Despacho 1573-A/2014 de 30 janeiro	MARIA ARLETE DA ROCHA CORREIA E SILVA	04080201	1 998,44
Despacho 1573-A/2014 de 30 janeiro	MARIA AUGUSTA MARTINS PAIS	04080201	1 812,90
Despacho 1573-A/2014 de 30 janeiro	MARIA AUGUSTA MARTINS FERNANDES OLIVEIRA	04080201	846,79
Despacho 1573-A/2014 de 30 janeiro	MARIA DA GLÓRIA OLIVEIRA MAGALHÃES	04080201	1 328,44

Despacho 1573-A/2014 de 30 janeiro	MARIA DAS DORES GOMES VIEIRA	04080201	1 322,50
Despacho 1573-A/2014 de 30 janeiro	MARIA DAS DORES MIMOSO DURÃES ALVES OLIVEIRA	04080201	579,94
Despacho 1573-A/2014 de 30 janeiro	MARIA DE LURDES GOMES DE MEIRA TORRES	04080201	2 042,77
Despacho 1573-A/2014 de 30 janeiro	MARIA DO CARMO GIESTINHAS PINTO	04080201	2 029,94
Despacho 1573-A/2014 de 30 janeiro	MARIA DO CÉU XAVIER DE ARAÚJO COSTA	04080201	723,47
Despacho 1573-A/2014 de 30 janeiro	MARIA DA CONCEIÇÃO VAREJÃO ALVES	04080201	456,06
Despacho 1573-A/2014 de 30 janeiro	MARIA DA CONCEIÇÃO PAIVA FERNANDES VIANA	04080201	142,99
Despacho 1573-A/2014 de 30 janeiro	MARIA DE FÁTIMA MAGALHÃES VIEIRA PINHEIRO	04080201	2 428,03
Despacho 1573-A/2014 de 30 janeiro	MARIA FERNANDA DA SILVA AMORIM	04080201	2 217,59
Despacho 1573-A/2014 de 30 janeiro	MARIA HELENA BARROS SOUSA	04080201	1 436,95
Despacho 1573-A/2014 de 30 janeiro	MARIA HELENA BARROS PROENÇA DE AZEVEDO	04080201	2 580,22
Despacho 1573-A/2014 de 30 janeiro	MARIA IRENE TAVEIRA E SOUSA	04080201	1 605,35
Despacho 1573-A/2014 de 30 janeiro	MARIA JOSÉ IVONE GOMES MARINHO	04080201	1 696,14
Despacho 1573-A/2014 de 30 janeiro	MARIA JACINTA ESTEVES MAGALHÃES	04080201	1 643,86
Despacho 1573-A/2014 de 30 janeiro	MARIA MADALENÁ FARIÁ FERNANDES	04080201	1 315,51
Despacho 1573-A/2014 de 30 janeiro	MARIA MANUELA NEVES DA COSTA PEREIRA MESQUITA	04080201	1 801,27
Despacho 1573-A/2014 de 30 janeiro	MARIA MANUELA DANTAS	04080201	689,39
Despacho 1573-A/2014 de 30 janeiro	MARIA PAULA OLIVEIRA ARAÚJO DIAS	04080201	2 428,06
Despacho 1573-A/2014 de 30 janeiro	MARIA ROSALINA CALÇADA PINTO LIMA	04080201	1 342,30
Despacho 1573-A/2014 de 30 janeiro	MARIA TERESA FERNANDES CORREIA SOARES	04080201	37,48
Despacho 1573-A/2014 de 30 janeiro	MARIANÁ DA SILVA PEREIRA PIRES	04080201	741,53
Despacho 1573-A/2014 de 30 janeiro	MARISA MIRANDA GONÇALVES	04080201	507,02
Despacho 1573-A/2014 de 30 janeiro	MARISA SOUSA CALHEIROS	04080201	660,98
Despacho 1573-A/2014 de 30 janeiro	MARTA ISABEL CIPRIANO MARTINS	04080201	1 186,85
Despacho 1573-A/2014 de 30 janeiro	MÁRIO JORGE DUARTE FRAGOSO	04080201	1 171,82
Despacho 1573-A/2014 de 30 janeiro	MICHAEL RODRIGUES CERQUEIRA	04080201	1 473,44
Despacho 1573-A/2014 de 30 janeiro	OLGA PATRÍCIA GOMES DE FREITAS	04080201	1 462,58
Despacho 1573-A/2014 de 30 janeiro	ONDINA MARIA FERNANDES DE SOUSA	04080201	719,19
Despacho 1573-A/2014 de 30 janeiro	PATRÍCIA FILIPA PEREIRA LOPES	04080201	759,59
Despacho 1573-A/2014 de 30 janeiro	PAULO JORGE DA SILVA MARTINS	04080201	1 838,64
Despacho 1573-A/2014 de 30 janeiro	PAULO MANUEL BARBOSA DE SOUSA	04080201	1 961,86
Despacho 1573-A/2014 de 30 janeiro	ROSA CRISTINA PEREIRA LEITE ALVES	04080201	834,26
Despacho 1573-A/2014 de 30 janeiro	ROSA MARIA ALVES DA SILVA GOMES FERNANDES	04080201	1 561,63
Despacho 1573-A/2014 de 30 janeiro	ROSA MARLENE DA COSTA DANTAS	04080201	717,78
Despacho 1573-A/2014 de 30 janeiro	ROSA MARIA CAMPOS MEIRA	04080201	785,90
Despacho 1573-A/2014 de 30 janeiro	ROSÁLIA ARMINDA SÁ DE FREITAS MONTEIRO	04080201	2 134,76
Despacho 1573-A/2014 de 30 janeiro	SANDRA AMORIM BRITO LIMA	04080201	1 885,10
Despacho 1573-A/2014 de 30 janeiro	SADRA MANUELA SILVA MENDONÇA	04080201	714,94
Despacho 1573-A/2014 de 30 janeiro	SARÁ FILIPA CUNHA ALVES	04080201	653,53
Despacho 1573-A/2014 de 30 janeiro	SÓNIA CATARINA DA COSTA ALVES	04080201	1 332,80
Despacho 1573-A/2014 de 30 janeiro	SÓNIA CARLA RODRIGUES DE MATOS	04080201	1 617,21
Despacho 1573-A/2014 de 30 janeiro	SÓNIA FERNANDES FALÇÃO	04080201	1 618,02
Despacho 1573-A/2014 de 30 janeiro	SILVIA LIMA GOMES DA CUNHA	04080201	1 773,56
Despacho 1573-A/2014 de 30 janeiro	SÓNIA PATRÍCIA FRANCO DA CUNHA AZEVEDO	04080201	603,35
Despacho 1573-A/2014 de 30 janeiro	SUSANA RAQUEL LIMA FERREIRA DANTAS	04080201	2 208,99
Despacho 1573-A/2014 de 30 janeiro	TÂNIA CARINA GONÇALVES LIMA	04080201	1 775,26
Despacho 1573-A/2014 de 30 janeiro	TÂNIA RAQUEL MARTINS LOPES	04080201	2 209,26
Despacho 1573-A/2014 de 30 janeiro	TÂNIA CRISTINA BARROS ANTUNES	04080201	1 605,84
Despacho 1573-A/2014 de 30 janeiro	VERA PATRÍCIA GONÇALVES DE LIMA VEIGA	04080201	317,33
TOTAL.....			2 445 254,96 €

4.19. DECLARAÇÃO DE COMPROMISSOS PLURIANUAIS**DECLARAÇÃO DE COMPROMISSOS PLURIANUAIS**

--- O Presidente da Câmara Municipal de Ponte de Lima, Eng.º Vasco Nuno Magalhães Velho de Almeida Ferraz, declara, para os efeitos previstos na alínea a) do n.1 do art.15º da Lei n.º 8/2012, de 21 de Fevereiro, republicada pela Lei 22/2015 de 17 de março, declara que todos os compromissos plurianuais existentes a 31 de Dezembro de 2021 se encontram devidamente registados na contabilidade, não estando, por não ter sido oportunamente disponibilizada pela DGAL, registados na base de dados central de encargos plurianuais. -----

---A presente declaração deverá ser remetida à Assembleia Municipal nos termos do disposto na alínea c) do art.15º da mencionada Lei.-----

Compromissos Assumidos Exercícios Futuros	5.210.968,73€
---	---------------

O Presidente da Câmara Municipal,

Vasco Nuno Magalhães Velho de Almeida Ferraz (Eng.º)

4.20. DECLARAÇÃO DE PAGAMENTOS EM ATRASO**DECLARAÇÃO DE PAGAMENTOS EM ATRASO**

--- O Presidente da Câmara Municipal de Ponte da Lima, Eng.º Vasco Nuno Magalhães Velho de Almeida Ferraz, declara, para os efeitos previstos na alínea b) do art.15º da Lei n.º 8/2012, de 21 de fevereiro, republicada pela Lei 22/2015 de 17 de março, declara que não existem pagamentos em atraso em 31 de dezembro de 2021.-----

---A presente declaração deverá ser remetida à Assembleia Municipal nos termos do disposto na alínea c) do art.15º da Lei n.º 8/2012, de 21 de fevereiro.-----

O Presidente da Câmara Municipal,

A handwritten signature in blue ink, consisting of several horizontal and vertical strokes, is written over a solid black horizontal line.

Vasco Nuno Magalhães Velho de Almeida Ferraz (Eng.º)

4.21. DECLARAÇÃO DE RECEBIMENTOS EM ATRASO**DECLARAÇÃO DE RECEBIMENTOS EM ATRASO**

--- O Presidente da Câmara Municipal de Ponte da Lima, Eng.º Vasco Nuno Magalhães Velho de Almeida Ferraz, declara, para os efeitos previstos na alínea b) do art.15º da Lei n.º 8/2012, de 21 de fevereiro, republicada pela Lei 22/2015 de 17 de março, declara que os recebimentos em atraso, a 31 de dezembro de 2021, se encontram devidamente registados na sua contabilidade.-----

---A presente declaração deverá ser remetida à Assembleia Municipal nos termos do disposto na alínea c) do art.15º da Lei n.º 8/2012, de 21 de fevereiro.-----

Designação de Receita por receber a 31/12/2021	Importância por receber (Montantes Agregados)
Contribuintes C/C	22 546,63€
Utentes C/C	
• Prestação de serviços	42 568,57€
• Rendas e Alugueres	109 690,41€
Clientes, Cont. E Utentes de Cobrança Duvidosa	81,75€

Montante Agregado - Representa pagamentos declarados de forma agregada, dizem respeito a pagamentos com a mesma natureza e em que o seu valor individualmente considerado é inferior a 5.000€.

O Presidente da Câmara Municipal,

A handwritten signature in blue ink, consisting of a large, stylized initial 'V' followed by a horizontal line and a sweeping flourish that extends to the right.

Vasco Nuno Magalhães Velho de Almeida Ferraz (Eng.º)

4.22. CERTIFICAÇÃO LEGAL DE CONTAS**CERTIFICAÇÃO LEGAL DAS CONTAS****RELATO SOBRE A AUDITORIA DAS DEMONSTRAÇÕES FINANCEIRAS****OPINIÃO COM RESERVAS**

Auditámos as demonstrações financeiras anexas do Município de Ponte de Lima, adiante designado por Entidade, que compreendem o balanço em 31 de dezembro de 2021 (que evidencia um total de 186.155.606 euros e um total de património líquido positivo de 161.833.782 euros, incluindo um resultado líquido negativo de 2.426.909 euros), a demonstração dos resultados por naturezas, a demonstração das alterações no património líquido, a demonstração dos fluxos de caixa, relativos ao ano findo naquela data, e o anexo às demonstrações financeiras que inclui um resumo das políticas contabilísticas significativas.

Em nossa opinião, exceto quanto aos possíveis efeitos das matérias referidas no parágrafo n.º 1 da secção "Bases para a opinião com reservas" e da situação referida no parágrafo n.º 2 da referida secção, as demonstrações financeiras anexas apresentam de forma verdadeira e apropriada, em todos os aspetos materiais, a posição financeira da Entidade em 31 de dezembro de 2021, o seu desempenho financeiro e os fluxos de caixa relativos ao ano findo naquela data de acordo com o Sistema de Normalização Contabilística para as Administrações Públicas (SNC-AP).

BASES PARA A OPINIÃO COM RESERVAS

1) A insuficiente informação do controlo da Entidade sobre os elementos do seu ativo fixo tangível e propriedades de investimento, associada à sua grandeza, dispersão e bases de mensuração previstas no novo referencial contabilístico SNC-AP, não nos permitem emitir uma opinião devidamente fundamentada sobre a plenitude e adequação dos valores dos supracitados elementos do balanço, das depreciações, amortizações e dos subsídios de capital.

2) A Entidade, em virtude da falta de informação sobre o valor dos ativos e dos passivos associados ao contrato de concessão celebrado com a EDP Distribuição (atualmente E-Redes), não aplicou a Norma de Contabilidade Pública 4 - Acordos de Concessão de Serviços, utilizando a prerrogativa do período mais alargado de transição prevista na IPSAS (*International Public Sector Accounting Standard* 33), por via do Art. 13.º do Decreto-Lei n.º 192/2015. Em face desta situação, verificou-se a derrogação da Norma de Contabilidade Pública 4.

A nossa auditoria foi efetuada de acordo com as Normas Internacionais de Auditoria (ISA) e demais normas e orientações técnicas e éticas da Ordem dos Revisores Oficiais de Contas. As nossas responsabilidades nos termos dessas normas estão descritas na secção "Responsabilidades do auditor pela auditoria das demonstrações financeiras" abaixo. Somos independentes da Entidade nos termos da lei e cumprimos os demais requisitos éticos nos termos do código de ética da Ordem dos Revisores Oficiais de Contas.

Estamos convictos de que a prova de auditoria que obtivemos é suficiente e apropriada para proporcionar uma base para a nossa opinião com reservas.

ÊNFASE

Conforme divulgado no segundo parágrafo da nota n.º 0 da prestação de contas de 2021, a Entidade procedeu pela primeira vez aos ajustamentos de transição em subsídios de capital tendo em consideração as novas taxas de depreciação e de amortização constantes no Classificador Complementar 2 dando, desta forma, cumprimento à Norma de Contabilidade Pública 14 - Rendimento de Transações sem Contraprestação. Em face desta situação, a comparabilidade de algumas rúbricas do balanço encontra-se comprometida.

A nossa opinião não é modificada em relação a esta matéria.

RESPONSABILIDADES DO ÓRGÃO DE GESTÃO PELAS DEMONSTRAÇÕES FINANCEIRAS

O órgão de gestão é responsável pela:

- Preparação de demonstrações financeiras que apresentem de forma verdadeira e apropriada a posição financeira, o desempenho financeiro e os fluxos de caixa da Entidade de acordo com o SNC-AP;
- Elaboração do relatório de gestão nos termos legais e regulamentares aplicáveis;
- Criação e manutenção de um sistema de controlo interno apropriado para permitir a preparação de demonstrações financeiras isentas de distorção material devido a fraude ou a erro;
- Adoção de políticas e critérios contabilísticos adequados nas circunstâncias; e
- Avaliação da capacidade da Entidade de se manter em continuidade, divulgando, quando aplicável, as matérias que possam suscitar dúvidas significativas sobre a continuidade das atividades.

RESPONSABILIDADES DO AUDITOR PELA AUDITORIA DAS DEMONSTRAÇÕES FINANCEIRAS

A nossa responsabilidade consiste em obter segurança razoável sobre se as demonstrações financeiras como um todo estão isentas de distorções materiais devido a fraude ou a erro, e emitir um relatório onde conste a nossa opinião. Segurança razoável é um nível elevado de segurança, mas não é uma garantia de que uma auditoria executada de acordo com as ISA detetará sempre uma distorção material quando exista. As distorções podem ter origem em fraude ou erro e são consideradas materiais se, isoladas ou conjuntamente, se possa razoavelmente esperar que influenciem decisões económicas dos utilizadores tomadas com base nessas demonstrações financeiras.

Como parte de uma auditoria de acordo com as ISA, fazemos julgamentos profissionais e mantemos ceticismo profissional durante a auditoria e também:

- Identificamos e avaliamos os riscos de distorção material das demonstrações financeiras, devido a fraude ou a erro, concebemos e executamos procedimentos de auditoria que respondam a esses riscos, e obtemos prova de auditoria que seja suficiente e apropriada para proporcionar uma base para a nossa opinião. O risco de não detetar uma distorção material devido a fraude é maior do que o risco de não detetar uma distorção material devido a erro, dado que a fraude pode envolver conluio, falsificação, omissões intencionais, falsas declarações ou sobreposição ao controlo interno;
- Obtemos uma compreensão do controlo interno relevante para a auditoria com o objetivo de conceber procedimentos de auditoria que sejam apropriados nas circunstâncias, mas não para expressar uma opinião sobre a eficácia do controlo interno da Entidade;
- Avaliamos a adequação das políticas contabilísticas usadas e a razoabilidade das estimativas contabilísticas e respetivas divulgações feitas pelo órgão de gestão;
- Concluimos sobre a apropriação do uso, pelo órgão de gestão, do pressuposto da continuidade e, com base na prova de auditoria obtida, se existe qualquer incerteza material relacionada com acontecimentos ou condições que possam suscitar dúvidas significativas sobre a capacidade da Entidade para dar continuidade às suas atividades. Se concluirmos que existe uma incerteza material, devemos chamar a atenção no nosso relatório para as divulgações relacionadas incluídas nas demonstrações financeiras ou, caso essas divulgações não sejam adequadas, modificar a nossa opinião. As nossas conclusões são baseadas na prova de auditoria obtida até à data do nosso relatório. Porém, acontecimentos ou condições futuras podem levar a que a Entidade descontinue as suas atividades;
- Avaliamos a apresentação, estrutura e conteúdo global das demonstrações financeiras, incluindo as divulgações, e se essas demonstrações financeiras representam as transações e acontecimentos subjacentes de forma a atingir uma apresentação apropriada;
- Comunicamos com os encarregados da governação, entre outros assuntos, o âmbito e o calendário planeado da auditoria, e as conclusões significativas da auditoria incluindo qualquer deficiência significativa de controlo interno identificado durante a auditoria.

A nossa responsabilidade inclui ainda a verificação da concordância da informação constante do relatório de gestão com as demonstrações financeiras.

RELATO SOBRE OUTROS REQUISITOS LEGAIS E REGULAMENTARES

SOBRE AS DEMONSTRAÇÕES ORÇAMENTAIS

Auditamos as demonstrações orçamentais anexas da Entidade que compreendem a demonstração do desempenho orçamental, a demonstração da execução orçamental da receita (que evidencia um total de receita cobrada líquida de 41.708.219 euros), a demonstração da execução orçamental da despesa (que evidencia um total de despesa paga líquida de reposições de 36.341.625 euros) e a demonstração de execução do plano plurianual de investimentos relativas ao exercício findo em 31 de dezembro de 2021.

O órgão de gestão é responsável pela preparação e aprovação das demonstrações orçamentais no âmbito da prestação de contas da Entidade. A nossa responsabilidade consiste em verificar que foram cumpridos os requisitos de contabilização e relato previstos na Norma de Contabilidade Pública (NCP) 26 do Sistema de Normalização Contabilística para as Administrações Públicas.

Em nossa opinião, as demonstrações orçamentais anexas estão preparadas, em todos os aspetos materiais, de acordo com a NCP 26 do Sistema de Normalização Contabilística para as Administrações Públicas.

SOBRE O RELATÓRIO DE GESTÃO

Em nossa opinião, exceto quanto aos possíveis efeitos das matérias referidas no parágrafo n.º 1 da secção “Bases para a opinião com reservas” e da situação referida no parágrafo n.º 2 da referida secção, o relatório de gestão foi preparado de acordo com as leis e regulamentos aplicáveis em vigor e a informação nele constante é coerente com as demonstrações financeiras auditadas e demonstrações orçamentais, não tendo sido identificadas incorreções materiais, exceto quanto ao dever de informação consagrado no parágrafo n.º 34 da Norma de Contabilidade Pública 27 – Contabilidade de Gestão, uma vez que a referida norma se encontra em fase de implementação.

Porto, 5 de abril de 2022

3 | 3

PARECER DO REVISOR OFICIAL DE CONTAS

Nos termos das disposições legais aplicáveis, vimos apresentar o nosso parecer sobre os documentos de prestação de contas do Município de Ponte de Lima, adiante designado por Entidade, relativos ao exercício findo em 31 de dezembro de 2021, que compreendem o relatório de gestão, o balanço, a demonstração dos resultados, os mapas de execução orçamental e os respetivos anexos, que são da responsabilidade do Órgão Executivo.

No desempenho das funções que nos foram cometidas, acompanhámos, com a profundidade e extensão que consideramos adequada nas circunstâncias, a atividade da Entidade ao longo do presente exercício.

Em consequência do trabalho realizado, verificámos, exceto quanto efeitos das matérias referidas na secção “Bases para a opinião com reservas” da certificação legal das contas, que as demonstrações financeiras exprimem de forma verdadeira e apropriada, em todos os aspetos materiais, a situação económica e financeira da Entidade bem como os resultados obtidos no exercício em questão. Procedemos ainda à apreciação do relatório de gestão que foi preparado de acordo com as leis e regulamentos aplicáveis em vigor e a informação nele constante é coerente com as demonstrações financeiras auditadas e demonstrações orçamentais, não tendo sido identificadas incorreções materiais. Emitimos e remetemos semestralmente aos órgãos executivo e deliberativo da Entidade informação sobre a respetiva situação económica, financeira e orçamental nos termos da alínea d) do n.º 2 do Artigo 77.º da Lei n.º 73/2013 de 3 de setembro.

Procedemos também à emissão da respetiva certificação legal das contas, cujo conteúdo damos como integralmente reproduzido neste parecer.

Consideramos ser de referir que o Município não procedeu ainda à nomeação formal do contabilista público, não cumprindo com o disposto no art.º 8.º do Decreto-Lei n.º 192/2015.

Nestas condições, uma vez ponderadas as conclusões constantes na certificação legal das contas e verificado o cumprimento dos normativos legais aplicáveis, é nosso parecer que se aprovelem os documentos de prestação de contas da Entidade.

Porto, 5 de abril de 2022

TERMO DE ENCERRAMENTO

O presente documento de PRESTAÇÃO DE CONTAS do exercício de 2021, que contém 247 folhas de uma só face, devidamente numeradas e rubricadas, foi aprovado em reunião de Câmara Municipal de Ponte de Lima realizada em 12 de abril de 2022, nos termos da alínea i) do art.º 33 da Lei n.º 75/2013, de 12 de setembro.

O Presidente

Os Vereadores:

O presente documento de Prestação de Contas foi apreciado e votado pela Assembleia Municipal, em sua sessão ordinária de 29 de abril de 2022, pelo que ficam todas as suas folhas rubricadas pelos seus membros que abaixo assinam o presente termo.

O Presidente

O 1.º Secretário

O 2.º Secretário
