

DELIBERAÇÃO

5.1 – PRESTAÇÃO DE CONTAS DO ANO 2023 – Aprovação. A Câmara Municipal **deliberou por maioria** com quatro votos a favor, duas abstenções dos Senhores Vereadores Eng.^a Zita Fernandes e Dr. Francisco Pereira e um voto contra do Senhor Vereador Eng. Ricardo Silva, aprovar os documentos de Prestação de Contas do ano 2023, nos termos do disposto na alínea i), do n.º 1, do artigo 33.º, do Anexo I, da Lei n.º 75/2013, de 12 de setembro, na sua redação atual, cuja situação financeira, monetária e económica a seguir se sintetiza: total do ativo: 196 306 172,13€; total do património líquido: 160 485 705,41€; total passivo: 35 820 466,72€; total dos rendimentos: 37 256 156,15€; total dos gastos: 37 128 232,65€; resultado líquido: 127 923,50€; total de Pagamentos: 36 394 346,62€; total de Recebimentos: 39 459 197,01€; saldos iniciais e finais do desempenho orçamental (de operações orçamentais e de operações de tesouraria): saldos iniciais do desempenho orçamental: operações orçamentais: 7 333 584,11€; operações de tesouraria: 1 373 160,73€; saldos finais do desempenho orçamental: operações orçamentais: 10 398 434,50€; operações de tesouraria: 1 326 050,77€. Mais **deliberou por unanimidade** remeter à apreciação e aprovação da Assembleia Municipal, nos termos do disposto na alínea ccc), do n.º 1, do artigo 33.º e da alínea l), do n.º 2, do artigo 25.º do Anexo I, da Lei n.º 75/2013, de 12 de setembro, na sua redação atual. O Senhor Vereador, Eng.º Ricardo Silva, apresentou declaração de voto que se anexa à presente ata como documento número um e se considera como fazendo parte integrante da presente para todos os efeitos. A Senhora Vereadora Eng.^a Zita Fernandes, no uso da palavra, ditou para a ata a seguinte declaração de voto: “no orçamento de 2023, as Grandes Opções do Plano 2023, achámos que as opções que estavam a ser tomadas não eram as que deveriam ser, foram no segundo ano de mandato e por isso na altura, votámos contra. Esta prestação de contas são o reflexo da colocação em prática das escolhas que elencaram no orçamento de 2023 e como tal se não concordámos com as vossas opções, nem com o rumo que definiram para 2023, não iríamos agora votar a favor. Por outro lado, está-se a discutir um documento que é meramente contabilístico e como tal não estão erradas as contas. Pelo que o nosso sentido de voto é a abstenção”. Ainda no uso da palavra, da Senhora Vereadora Eng.^a

Zita Fernandes, registou-se a seguinte intervenção: “quero ainda colocar uma questão e fazer um reparo: tendo em conta que se refere na prestação de contas, aos vereadores da oposição como os restantes vereadores, entendo que a opinião que possa aqui proferir não terá qualquer importância, já que nos consideram o resto do executivo, sendo este o espelho da democracia; na análise da repartição orgânica verifiquei que a Divisão de Educação e Cultura tem maior investimento, curiosamente os órgãos autárquicos, tem mais que a Divisão de Serviços Urbanos, o que está incluído nos órgãos autárquicos?”. Do Senhor Vereador Dr. Francisco Pereira, no uso da palavra, registou-se a seguinte intervenção: “O técnico que escreveu isto, “os restantes vereadores”, tem de ter conhecimento”. O Senhor Presidente da Câmara Municipal esclareceu que aos órgãos autárquicos estão afetos o Gabinete de Apoio ao Presidente e Vereação, o Serviço Municipal de Proteção Civil, o Serviço de Veterinária, o Gabinete de Apoio ao Empresário, o Serviço de Comunicação e Eventos, o Serviço de Saúde e Ação Social. _____

Reunião de Câmara Municipal, de 9 de abril de 2024,

A CHEFE DE DIVISÃO/DAG,

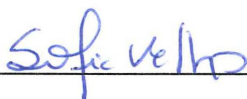

Sofia Velho/Dra.



© Miguel Costa

PRESTAÇÃO DE CONTAS 2023



MUNICÍPIO PONTE DE LIMA
TERRA RICA DA HUMANIDADE

ÍNDICE

RELATÓRIO DE GESTÃO	3
CAPÍTULO 1 – EVOLUÇÃO SETORIAL DA ATIVIDADE	3
INTRODUÇÃO	3
1. EDUCAÇÃO	7
1.1. EDUCAÇÃO PRÉ-ESCOLAR	8
1.2. ENSINO BÁSICO – 1.º CICLO	9
1.3. ENSINO BÁSICO – 2.º E 3.º CICLOS	9
1.4. ENSINO SECUNDÁRIO, PROFISSIONAL E SUPERIOR	9
2. CULTURA	10
3. DESPORTO, JUVENTUDE E TEMPOS LIVRES	21
4. DESENVOLVIMENTO SOCIAL	25
5. EMPREGO E ECONOMIA (INDÚSTRIA, COMÉRCIO, TURISMO E SERVIÇOS)	29
5.1. ATRAÇÃO DE INVESTIMENTO	29
5.2. TURISMO	31
5.3. SERVIÇOS E MODERNIZAÇÃO ADMINISTRATIVA	34
6. DESENVOLVIMENTO RURAL	36
7. AMBIENTE, ESPAÇOS VERDES E REGENERAÇÃO URBANA	39
7.1. PAISAGEM PROTEGIDA DAS LAGOAS DE BERTIANDOS E SÃO PEDRO DE ARCOS	39
7.2. RECURSOS HÍDRICOS	40
7.3. ESPAÇOS VERDES	41
7.4. ÁGUA E SANEAMENTO	42
7.5. REGENERAÇÃO URBANA	44
8. GESTÃO DE RESÍDUOS SÓLIDOS URBANOS (RSU) / HIGIENE E LIMPEZA URBANA	45
9. TRANSPORTES E ACESSIBILIDADES	47
10. FLORESTAS, PROTEÇÃO CIVIL E SEGURANÇA	48
11. PLANEAMENTO E ORDENAMENTO DO TERRITÓRIO	53
12. JUNTAS DE FREGUESIA	53
AGRADECIMENTO	54
ANEXO – QUADRO DE FUNCIONÁRIOS E TRABALHADORES EM 31 DE DEZEMBRO DE 2023	55
CAPÍTULO 2 – RELATÓRIO FINANCEIRO	56
INTRODUÇÃO	56
1. ANÁLISE ORÇAMENTAL	57
1.1. ANÁLISE DE EXECUÇÃO ORÇAMENTAL	57
1.1.1. ORÇAMENTO DA RECEITA	57
1.1.2. ORÇAMENTO DA DESPESA	59
1.1.3. ANÁLISE GLOBAL	61
2. ANÁLISE DA SITUAÇÃO ECONÓMICO-FINANCEIRA	67
2.1. BALANÇO	67
2.2. DEMONSTRAÇÃO DE RESULTADOS	70
2.3. ENDIVIDAMENTO MUNICIPAL	73
2.4. CONTABILIDADE DE GESTÃO	74
3. PROPOSTA DE APLICAÇÃO DE RESULTADOS	75
4. DOCUMENTOS DE PRESTAÇÃO DE CONTAS	75
4.1. BALANÇO	76
4.2. DEMONSTRAÇÃO DE RESULTADOS POR NATUREZA	77
4.3. DEMONSTRAÇÃO DAS ALTERAÇÕES AO PATRIMÓNIO LÍQUIDO	78
4.4. DEMONSTRAÇÃO DE FLUXOS DE CAIXA	79
4.5. ANEXO ÀS DEMONSTRAÇÕES FINANCEIRAS	80
4.6. DEMONSTRAÇÃO DO DESEMPENHO ORÇAMENTAL	101
4.7. DEMONSTRAÇÃO DE EXECUÇÃO ORÇAMENTAL DA RECEITA	104
4.8. DEMONSTRAÇÃO DE EXECUÇÃO ORÇAMENTAL DA DESPESA	112
4.9. DEMONSTRAÇÃO DE EXECUÇÃO DO PLANO PLURIANUAL DE INVESTIMENTOS	153
4.10. ALTERAÇÕES ORÇAMENTAIS DA RECEITA	174
4.11. ALTERAÇÕES ORÇAMENTAIS DA DESPESA	183
4.12. ALTERAÇÕES AO PPI/PAM	230
4.13. OPERAÇÕES DE TESOURARIA	244
4.14. CONTRATAÇÃO ADMINISTRATIVA – SITUAÇÃO DOS CONTRATOS	246
4.15. CONTRATAÇÃO ADMINISTRATIVA – ADJUDICAÇÕES POR TIPO DE PROCEDIMENTO	271
4.16. TRANSFERÊNCIAS E SUBSÍDIOS – RECEITA	272
4.17. TRANSFERÊNCIAS E SUBSÍDIOS – DESPESA	274
4.18. DECLARAÇÃO DE COMPROMISSOS PLURIANUAIS	286
4.19. DECLARAÇÃO DE PAGAMENTOS EM ATRASO	287
4.20. DECLARAÇÃO DE RECEBIMENTOS EM ATRASO	288
4.21. CERTIFICAÇÃO LEGAL DE CONTAS	289
TERMO DE ENCERRAMENTO	292



RELATÓRIO DE GESTÃO

CAPÍTULO 1 – EVOLUÇÃO SETORIAL DA ATIVIDADE

INTRODUÇÃO

Em 2023 foi possível manter um cenário de recuperação pós-pandémica, num contexto agravado pela crise mundial provocada pela guerra na Ucrânia e mais recentemente pela guerra em Gaza. A piorar toda esta instabilidade e lamentando, acima de tudo, o sofrimento e a perda de vidas humanas, surgem os ataques no Mar Vermelho e no Canal do Suez com consequências no comércio mundial, pelo impacto na logística global e nas cadeias de abastecimento com a consequente subida generalizada dos preços dos bens e serviços consumidos pelas famílias.

Continuamos, por isso, a apostar numa componente social forte e na concretização daquilo que são as políticas sociais da autarquia. Não podendo, nem querendo, substituir-nos ao Estado, não nos desresponsabilizamos desse papel fundamental na construção de uma sociedade mais justa, promotora da qualidade de vida e da igualdade de oportunidades.

A partir de 1 de janeiro de 2023, no contexto da transferência das competências para as autarquias locais e entidades intermunicipais no domínio da ação social, o Município, através do protocolo de cooperação com a Santa

Casa da Misericórdia de Ponte de Lima, garantiu a coordenação e o funcionamento do **Serviço de Atendimento e Acompanhamento Social (SAAS)** e do **Rendimento Social de Inserção (RSI)**.

O Município manteve, durante o ano passado, a **distribuição de Géneros Alimentares e/ou bens de primeira necessidade às famílias carenciadas** do concelho de Ponte de Lima, tendo ainda assegurado a **comparticipação em 40% dos passes sociais** e o reforço do transporte escolar para os alunos do ensino secundário através de uma participação em 100% do custo do passe, mais 50% relativamente ao valor normalmente já participado pelo Município. Neste momento, o **Município assegura o transporte escolar de todos os níveis de ensino**, até ao 12.º Ano, de forma totalmente gratuita no concelho.

Existe atualmente um conjunto de **carreiras/linhas de transporte público** que, sendo economicamente deficitárias, estão em funcionamento apenas porque o Município assumiu esse encargo, ou seja, o da compensação aos operadores. Entenda-se que esta competência e a garantia de que são prestados os serviços de transporte público de passageiros da forma como estão atualmente em vigor, levou a um acréscimo de despesa anual para o Município de cerca de 1,2 milhões de euros, os quais são financiados anualmente, mas de forma insuficiente, por programas da Administração Central como o PART – Programa de Apoio à Redução Tarifária – Transporte Público de Passageiros e o PROTRANSP – Programa de Apoio à Densificação e Reforço da Oferta de Transporte Público. Ainda neste âmbito e em relação ao apoio dado

aos munícipes em 2023, foi assegurada a manutenção dos preços vigentes em 2022 dos passes de transportes públicos, como medida excecional de mitigação dos efeitos da inflação (TAT – Taxa de Atualização Tarifária), tendo o Município assumido o pagamento às empresas de transportes do respetivo aumento do valor dos passes.

Pela primeira vez, a autarquia tomou a iniciativa de criação de creches municipais, enquanto valência fundamental ao apoio e à fixação de famílias no nosso território. Neste âmbito, foram aprovadas as candidaturas ao PRR tendo-se, entretanto, adjudicado as respetivas empreitadas para a criação da **Creche Municipal da Gandra e Creche Municipal das Lagoas**.

No âmbito da Estratégia Local para a Habitação de Ponte de Lima, mais especificamente no que diz respeito ao 1.º **Direito – Programa de Apoio ao Acesso à Habitação**, através do Município, foram apresentadas, até ao final de 2023, 46 candidaturas estando 30 aprovadas de Beneficiários Diretos, para a intervenção em casas de famílias carenciadas que viviam em condições habitacionais indignas. Este Programa, cujo 1.º aviso termina a 31 de março de 2024, continuando o Município a trabalhar na apresentação de novas candidaturas, visa a promoção de soluções habitacionais para pessoas que vivem em condições habitacionais indignas e que não dispõem de capacidade financeira para suportar o custo do acesso a uma habitação adequada.

Também em 2023, foi aprovado e contratualizado o financiamento de cerca de 3,3 milhões de euros no âmbito do PRR – 1.º Direito destinado à **“Reabilitação e Beneficiação Energética da Habitação Social de Faldejães e do Bairro Social de Freixo”**, com uma componente de melhoria qualitativa e de eficiência energética significativa destes conjuntos habitacionais.

Perante a crise habitacional, vivida um pouco por todo o território nacional associada particularmente à escassez de oferta e ao exponencial aumento das rendas em mercado aberto, o Município encontra-se efetivamente motivado em intervir neste sector através da implementação de novas políticas de habitação. Município iniciou, em 2023, os procedimentos necessários à promoção de habitação a custos controlados, sendo apologista de uma intervenção mais forte, por parte da administração central

ou local, a favor da **habitação a preços acessíveis** com forma de regular os preços de mercado. Acreditamos que o aumento da oferta de habitação, com valores de aquisição e rendas acessíveis, será uma das vias que poderá, de alguma forma, efetivamente contribuir para regular o mercado. Este será um plano a executar de forma faseada e através de distintos de modelos, onde o investimento público é chamado a intervir e a regulamentar, seja pela disponibilização de solos para construção a custos baixos, seja pela cedência de direito de superfície ou mesmo pela opção de construção habitação com investimento público e venda sem perspectiva de lucro. É nesta linha de atuação que em 2023 iniciamos a elaboração dos projetos dos seguintes loteamentos: Fontão, Facha, Correlhã, Vitorino das Donas, Cabaços e Feitosa.

Em 2023, continuaram-se a conceder os importantes **benefícios fiscais às famílias**, sobre os quais os órgãos municipais detêm a necessária autonomia para concretizar ou propor a sua redução ou isenção. Falamos, nomeadamente, da redução do IRS em 5% correspondente à parcela do Município, bem como, a taxa de IMI de apenas 0,32% para os prédios urbanos continuando, assim, próxima do valor mínimo, mantendo-se ainda o benefício que é dado através da redução da taxa de IMI atendendo ao número de dependentes. A atribuição destes benefícios implica uma redução de cerca de 3.267.195,00€ no orçamento municipal por ano, mas entendemos que este apoio se mostra efetivamente fundamental, principalmente nos tempos que correm e porque afetam diretamente e de forma positiva a disponibilidade financeira das famílias.



A **valorização económica dos recursos endógenos** continuou a ser uma aposta do Município, entendendo-se que este será um caminho a percorrer no sentido da criação de emprego e da promoção do desenvolvimento económico. Esse caminho passa, tal como temos vindo a preconizar, pela criação ou desenvolvimento de iniciativas empresariais de valorização dos recursos, para as quais contribui o investimento público direcionado para esse fim. Neste contexto, o granito, o vinho, a gastronomia, a náutica, o cavalo, a indústria agroalimentar, na área dos enchidos e fumados, e o património cultural e natural existente, continuaram a merecer especial atenção tendo sido realizados importantes investimentos nestas áreas e dinamizadas diversas iniciativas promotoras da economia local.

A **taxa de desemprego** no concelho, em dezembro de 2023, era de 3,38%, claramente a mais baixa de todo o Distrito e inferior à registada para o País (6,6%) e para a Região Norte (7,3%).

A nova estratégia assumida ao nível da **Cultura** e o aumento do número de espetáculos e ações acolhidos/co-produzidos/dinamizados, tem trazido excelentes resultados na dinâmica do concelho, nomeadamente no aumento do número de espetadores e à sua fidelização.

Em 2023, deu-se continuidade à implementação daquilo que entendemos ser um dos projetos mais estruturantes que nos comprometemos a implementar nos próximos anos ao nível da valorização da floresta, do património natural e do ambiente, trata-se do projeto **“Ponte de Lima – Pulmão do Alto Minho”**. Este projeto terá incidência

nos mais diversos descritores ambientais em presença no território, fruto de uma ação que se pretende abrangente, mas integrada.

Com a implementação do projeto **“Capacitação da Administração Pública Cadastro Simplificado Ponte de Lima”**, financiado pelo Norte 2020, tornou-se possível a partilha da informação cadastral no eBUPi, trazendo grandes vantagens ao nível da gestão integrada de grandes áreas de floresta e produção florestal e na implementação de medidas preventivas fundamentais para a minimização dos fogos florestais. Tendo em conta a necessidade de garantir a continuidade deste trabalho, a autarquia apresentou uma nova candidatura ao PRR a qual foi, entretanto, aprovada, garantindo-se o financiamento deste projeto até junho de 2026.

Concluíram-se, no final do ano passado, as obras de **alargamento da rede de drenagem e tratamento de águas residuais** no concelho, nomeadamente o **“Alargamento Rede Saneamento Sistema de Freixo”** e o **“Alargamento da Rede de Saneamento do Sistema de Ponte de Lima – Correlhã”**, financiadas pelo POSEUR, bem como, a empreitada para **“Alargamento Rede Saneamento Sistema Ponte de Lima – Lanheses”**, com financiamento aprovado pelo REACT-EU.

O Município e a ADAM, numa ação concertada, promoveram a realização de um conjunto de intervenções com vista à melhoria da eficiência hídrica, quer da qualidade da água, quer da sua distribuição e recolha, permitindo a otimização do seu uso. Os investimentos realizados a este nível ascenderam aos 756.717,55€.

No contexto da **Regeneração Urbana** e apesar de ainda não se ter obtido o expectável financiamento no âmbito do novo quadro comunitário, foi iniciada a empreitada de **“Requalificação da Rua General Norton de Matos”**, também integrada no PARU de Ponte de Lima, o que nos permite contribuir para a o sucesso de uma execução atempada, quer da estratégia Municipal, quer do Norte 2030.

O nosso comprometimento com os cidadãos, passa também por mantermos o rigor e disciplina orçamental fundamentais para o nosso equilíbrio interno. O equilíbrio tem sido conseguido pela escolha criteriosa dos investimentos e das respetivas áreas prioritárias a implementar e do seu planeamento anual e plurianual.



Note-se que, Ponte de Lima, de acordo com os dados recentemente publicados no **Anuário Financeiro dos Municípios Portugueses** (2022) é única autarquia do Distrito de Viana do Castelo posicionada no ranking global dos 100 Municípios com melhor eficiência financeira do país, ocupando o 33.º lugar dos municípios da sua dimensão, tendo melhorado substancialmente esta posição quando comparada com anos anteriores.

O Município de Ponte de Lima consegue posicionar-se no 10.º lugar dos Municípios com menor volume total de despesa paga em juros entre 2014 e 2022 e simulação desse custo por habitante, isto no total de 308 municípios do país.

Só desta forma tem sido possível cumprir com os compromissos financeiros assumidos pela autarquia e promover novos ciclos de desenvolvimento, baseados em estratégias claras e investimentos seletivos que, efetivamente, sejam promotores do bem-estar económico e social no concelho. Estamos cientes que esse equilíbrio orçamental será determinante para que o Município possa continuar a acionar medidas de apoio social e ao mesmo tempo, promover investimentos fundamentais na área do desenvolvimento económico, turismo, educação e cultura.

Decorreu durante o ano 2023 a **1.ª edição do Orçamento Participativo do Município de Ponte de Lima** enquanto



mecanismo de democracia participativa que confere aos cidadãos limianos o poder de decidirem como deve ser investida uma parte das verbas do Orçamento Municipal. A 1.ª edição do OP de Ponte de Lima é sustentada pelos valores da democracia participativa constantes nos artigos 2.º e 48.º da Constituição da República Portuguesa. Considera o Município que a principal missão deste projeto é melhorar a qualidade da democracia, pela transparência da gestão da autarquia, apelando e potenciando a participação de toda a comunidade na construção de um concelho com maior esclarecimento e participação, em que todos os cidadãos tenham conhecimento e intervenham ao nível da gestão e afetação dos recursos disponíveis. Para a 1.ª edição do OP a Autarquia irá considerar projetos inseridos nas áreas temáticas da Ação Social, Ambiente e Juventude. Foram submetidas nesta 1.ª edição 43 propostas, tendo sido admitidas para votação 10 desses projetos. O período de votação dos projetos decorreu entre 26 de outubro e 5 de dezembro. Os projetos vencedores foram apresentados no mês de dezembro de 2023 e a sua execução acontecerá durante o ano 2024.

O Município em **2023 liquidou o montante em dívida de todos os seus antigos empréstimos**, dando por encerrados esses contratos de crédito com a banca. Resta apenas o crédito contraído ao nível do BEI-Autarquias, associado a 3 operações do PT2020. O Empréstimo-Quadro assinado entre o BEI – Banco Europeu de Investimento e Portugal, destina-se ao financiamento da **contrapartida nacional de Operações Aprovadas** no âmbito dos Programas Operacionais do Portugal 2020, com o objetivo de acelerar o investimento da execução dos fundos da União Europeia destinados à Política de Coesão.

Do exercício de 2023, o Município apresenta **uma disponibilidade financeira de 10.398.434,50€**, ou seja, mais três milhões de euros quando comparado com 2022 e mais cinco milhões se comparado com 2021, o que demonstra o esforço deste Executivo no reequilíbrio das contas e na manutenção de uma boa saúde financeira da autarquia, assegurando-se que iremos continuar a promover iniciativas e investimentos orientados por uma política criteriosa de gestão dos dinheiros públicos.

Será importante referir, ainda, que existem recebimentos em atraso a favor do Município no valor de **3.257.019,00€**.

1. EDUCAÇÃO

A grande mudança ocorrida a 1 de abril de 2022 – **Descentralização de Competências para as Autarquias Locais**, no âmbito da Educação – continuou o seu processamento de adaptação em 2023. Com vários avanços e recuos, é um processo em contínuo desenvolvimento, onde todas as partes envolvidas (mais concretamente o Município e Agrupamentos de Escola) se vão adaptando e reajustando da melhor forma possível.

Assim, passou para a alçada do Município a competência de gerir várias atividades: Pessoal Não Docente, o funcionamento dos edifícios escolares (2.º, 3.º CEB e Secundário), os refeitórios do 2.º, 3.º CEB e secundário, o transporte escolar das crianças e jovens ao abrigo da Educação Inclusiva e a Escola a Tempo Inteiro (Atividades de Enriquecimento Curricular e AAAF). Este trabalho é devidamente acompanhado pela Comissão de Acompanhamento e Monitorização, criando para o efeito, debatendo-se os principais entraves sentidos pelos intervenientes durante este processo, na procura de soluções de otimização de resultados.

Ainda no âmbito do plano de transferência de competências, continuámos a articulação com o Ministério da Educação/DGAL de forma a garantir verbas suficientes para o investimento previsto nos novos diplomas legais, em matéria de Educação.

A **Equipa Multidisciplinar Especial da Educação** visa a promoção do sucesso educativo e prevenção do abandono escolar. No âmbito das suas políticas educativas, o Município em parceria com os Agrupamentos de Escolas, tem vindo a implementar um conjunto de respostas educativas diferenciadas que consubstanciam um projeto comum e plural, que apela à participação de todos e que pretende sedimentar nos alunos um sentido de maior pertença ao espaço escolar. Para tal, através da Equipa Multidisciplinar Especial da Educação, foram realizados este ano letivo, projetos que promoveram um ambiente escolar e social potenciador de um desenvolvimento harmonioso, utilizando metodologias que permitiram garantir a igualdade de oportunidades e a promoção do sucesso educativo dos alunos. Desta forma, através de ações de sensibilização e da implementação dos diferentes projetos, foram acompanhados um total de 1.471 alunos dos diferentes agrupamentos do concelho de Ponte de Lima.



O conceito de **Escola a Tempo Inteiro** tem sido uma boa resposta para as famílias, possibilitando os prolongamentos de horários em parceria com os Agrupamentos de Escolas, Associações de Pais, Juntas de Freguesia e IPSS locais, no contexto do pré-escolar, mas igualmente no 1.º Ciclo do Ensino Básico, através das Atividades de Enriquecimento Curricular, onde coube ao Município garantir os recursos humanos necessários para a implementação dessas atividades.

O programa **Proférias para a Inclusão** decorreu no período de férias escolares de Verão e Natal e é dirigido a alunos com multideficiência ou autismo que se encontram a frequentar a rede escolar do concelho de Ponte de Lima. A iniciativa tem como objetivo ajudar as famílias que durante o período de paragens escolares carecem de retaguarda de apoio para a ocupação dos tempos livre dos jovens. Decorreu nas instalações da EB1 de Ponte de Lima e contou com 10 alunos, no total, que participaram num conjunto de atividades desportivas, lúdicas e recreativas, de ocupação de tempos livres, cuja participação foi gratuita.

A organização, na Paisagem Protegida das Lagoas de Bertandos e S. Pedro d'Arcos, das **Oficinas de Páscoa, Verão e Natal**, que o Município continuou a garantir em 2023, são uma das medidas da maior importância de apoio às famílias nos períodos de férias escolares.

Porque o ano 2023 foi igualmente difícil em termos económicos para algumas famílias, a Autarquia facilitou o acesso à **ação social escolar** com a desmaterialização das candidaturas, facilitando a entrega e análise das mesmas, tendo chegado mais facilmente às famílias com necessidades no presente.

Relativamente ao **Conselho Municipal de Educação**, realizou-se uma reunião em abril e outra em novembro, onde foram analisados os principais temas relacionados com a Educação no concelho, com grande enfoque na Descentralização de Competências.

No âmbito da elaboração da **Carta Educativa**, documento de planeamento e organização educativa tendo em vista a melhoria e otimização de recursos educativos, no quadro do desenvolvimento sócio demográfico do Município, durante o ano de 2023, procedeu-se ao levantamento de todos os requisitos para a elaboração deste documento, estando agora em avaliação para seguir os diferentes trâmites legais.

Sendo abordados noutros capítulos ao longo deste documento, não queremos deixar de referir no presente contexto, a importância que os **Serviços Educativos do Município de Ponte de Lima** têm vindo a assumir ao nível da educação e do processo de formação dos alunos do concelho de Ponte de Lima, onde cada serviço, no âmbito das suas competências, apresenta diversos temas que constituem uma oferta pedagógica abrangente e diversificada. Este programa tem-se mostrado profundamente importante, enriquecedor e diferenciador em complemento ao ensino formal. A sua operacionalização resulta do trabalho conjunto com a comunidade educativa, num cenário diversificado de experiências, onde são utilizados



os suportes e as dinâmicas dos Serviços Educativos dos distintos equipamentos municipais, desde a área cultural, ambiental à desportiva. **Falamos, nomeadamente dos Serviços Educativos da Rede de Museus, Arquivo Municipal, Biblioteca Municipal, Teatro Diogo Bernardes e Paisagem Protegida das Lagoas de Bertandos e S. Pedro d' Arcos, entre outros.**

A dinamização dos **Espaços Ciência Divertida**, bem como, o apoio que será dado à implementação de outros projetos pedagógicos são da maior relevância para o desenvolvimento dos alunos.

De forma a promover laços estreitos entre a Educação e o Ambiente, o Serviço de Educação organizou a segunda **EcoFesta da Família e da Natureza**, em junho, também como modo de comemoração do **Dia Mundial da Criança e do Dia Mundial do Ambiente**.

Promoveu-se, em 2023, a **IV Feira da Educação, Ciência e Tecnologia** que procura dar a conhecer os melhores projetos pedagógicos dinamizados pelos Agrupamentos de Escolas, Escolas Profissionais, Universidades e Empresas sediadas em Ponte de Lima e na região. Paralelamente, este evento também se constitui como uma excelente oportunidade para a promoção da oferta ao nível dos Cursos Profissionais e de Ensino Superior do concelho e de toda a região norte; assim como, a divulgação das últimas novidades tecnológicas disponíveis no mercado, e das empresas que prestam serviços neste setor.

De uma forma geral, deu-se continuidade à substituição ou aumento da capacidade do equipamento instalado nas Escolas e nos Centros Educativos.

1.1. EDUCAÇÃO PRÉ-ESCOLAR

O **Programa de Desenvolvimento da Educação Pré-Escolar**, desenvolvido em parceria com a DGEstE e com a Segurança Social, tem como objetivo apoiar e reforçar a componente sócio educativa, designadamente no apoio às refeições e à componente de apoio à família (acolhimentos e prolongamentos de horários). Este é um programa com sucesso, implementado juntamente com vários parceiros educativos, facilitando o acesso das crianças em idade pré-escolar a uma educação de qualidade de forma gratuita. Foi atualizado e mantido com as respetivas entidades.

1.2. ENSINO BÁSICO – 1.º CICLO

Neste ciclo de ensino, foi mantido o protocolo necessário para apresentação da candidatura e gestão ao **Programa de Refeições Escolares para o 1.º Ciclo**, celebrado com vários parceiros (Associações de Pais, Juntas de Freguesia e IPSS) permitindo, desta forma, o apoio económico às famílias carenciadas e a disponibilização de refeições a todos os alunos que o pretendam.

Demos continuidade à promoção da generalização do acesso e uso das novas tecnologias de informação e comunicação desde o 1.º Ciclo do Ensino Básico, apostando na continuação de uma equipa qualificada nesta área e atualizando os respetivos equipamentos e *software* informático, que permite ao Concelho de Ponte de Lima, liderar na fiabilidade dos equipamentos e num eficaz serviço de assistência às escolas.

Conforme o previsto no Plano de Transportes e resultado da necessidade do reordenamento escolar, mantivemos a organização dos **circuitos especiais de transporte escolar**, cumprindo o normativo legal, em matéria de distanciamento e segurança, bem como, das novas orgânicas das escolas encerradas e das escolas de acolhimento.

No âmbito da **Ação Social Escolar** continuaram os apoios financeiros para as crianças pertencentes a famílias carenciadas, com o apoio nas refeições, material escolar, na Festa de Natal e visitas de estudo, bem como o apoio aos Agrupamentos de Escolas para manutenção/desgaste das salas de aula.

1.3. ENSINO BÁSICO – 2.º E 3.º CICLOS

Foram geridas e articuladas com o Ministério da Educação/DGAL as verbas previstas para as várias atividades contempladas no âmbito da Descentralização de Competências.

Relativamente à rede de transportes, foi reorganizado o plano de acordo com as novas exigências legislativas, refletindo as necessidades de todos os alunos dos diferentes ciclos.

Acresce ao plano, o apoio excecional à APPACDM e à AAPEL no âmbito da ação social, tendo em conta o contexto e as dificuldades que estas importantes instituições

têm vivido e o papel que desempenham na inclusão nos jovens adultos com necessidades especiais.

1.4. ENSINO SECUNDÁRIO, PROFISSIONAL E SUPERIOR

No que diz respeito ao Ensino Secundário Regular, a Autarquia aderiu ao Programa de Apoio à Redução Tarifária (PART), que prevê o financiamento das autoridades de transporte para o desenvolvimento de ações que promovam a redução tarifária nos sistemas de transporte público coletivo, bem como o aumento da oferta de serviço e expansão da rede. Tendo participado em 100 % do custo do passe aos alunos do ensino secundário regular.

De forma a promover a continuidade dos estudos para além do Ensino Secundário, o Município continua a estabelecer o Programa de Apoio a Bolsas de Estudo ao Ensino Superior, de forma apoiar as famílias com mais dificuldades económicas, tendo-se atribuído 40 bolsas.



© Helena Sá

2. CULTURA

O ano de 2023 significou a consolidação do projeto artístico implementado desde o ano 2022 no Teatro Diogo Bernardes, registando-se um crescendo da procura dos espetáculos inseridos na programação, fruto de uma maior abrangência eclética da oferta, da dinamização de diversas ações de mediação de públicos e de implementação de um novo projeto de serviço educativo desenvolvido ao longo de cada uma das temporadas. Fruto desta nova estratégia verificou-se, quer um aumento do número de espetáculos e ações acolhidos/coproduzidos/dinamizados, quer no número de espetadores relativamente aos anos anteriores mais recentes.

No Teatro Diogo Bernardes realizaram-se, em 2023, um total de 140 espetáculos/ações de mediação de públicos/ serviço educativo, com especial destaque para o Teatro (32), Música (17), Dança (10), Jazz (8), oficinas/residências artísticas/ações de mediação de públicos (27), visitas encenadas/ guiadas ao TDB (27) e as conversas de salão (7).

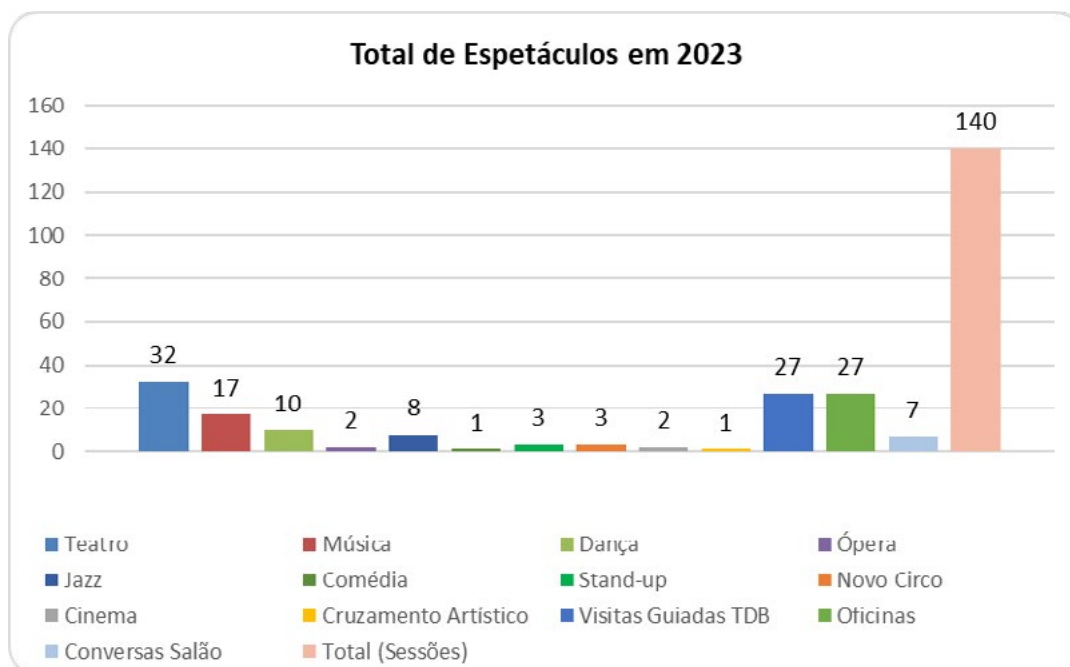

Os espetáculos que registaram maior afluência de públicos, em termos da oferta do Teatro Diogo Bernardes, foram o Teatro com 3801 espetadores e a Música com 2489 espetadores. Salientamos também os novos segmentos acolhidos como a Ópera com 389 espetadores; Stand Up com 665 espetadores; Novo Circo ou Circo Contemporâneo com 208 espetadores. O reforço e uma maior aposta na Dança, com 925 espetadores (segmento que começa a ter cada vez uma maior procura) e na Comédia com 1030 espetadores. As ações de mediação de públicos bem como o serviço educativo através das visitas encenadas, visitas guiadas e oficinas (O TDB Capacita), registam também uma forte adesão na medida que são novas componentes da programação que se desenvolvem desde o ano de 2022 e se reforçam no ano de 2023. O ano de 2023 registou um total de 10 997 espetadores (ficando a 3 espetadores do número de 11.000), melhor ilustrado no gráfico que se segue:

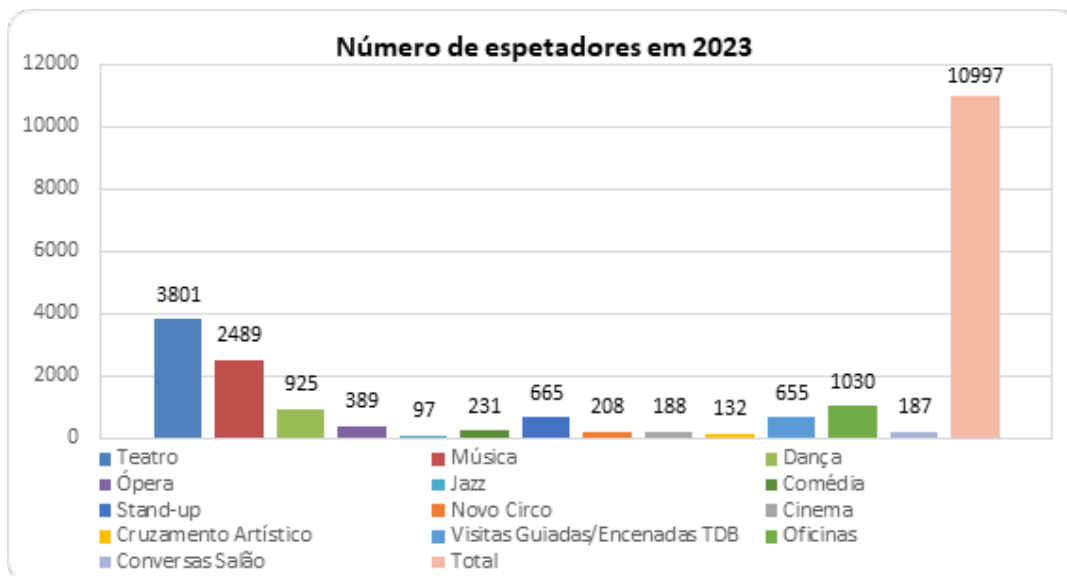

Os gráficos seguintes reportam a evolução do número de espetáculos registados no Teatro Diogo Bernardes e os espetadores presentes nos mesmos, no período de pré pandemia (ano de 2019), durante a pandemia (anos de 2020 e 2021) e pós pandemia, anos de 2022 e 2023.

Da sua análise pode-se constatar o seguinte:

- Um crescimento muito expressivo do número de espetáculos entre 2022 e 2023, com uma taxa de crescimento de 52%, representando mais 48 espetáculos/sessões/ações;
- Um crescimento igualmente expressivo do número de espetadores entre 2022 e 2023, com uma taxa de crescimentos de 43%, representando um acréscimo de 3 294 espetadores;
- Um crescimento muito significativo do número de espetáculos/sessões/ações entre 2019 (pré pandemia) e em 2023, com uma taxa de crescimento em 63%, com mais de 54 espetáculos/sessões/ações;
- Um crescimento significativo do número de espetadores entre 2019 (pré pandemia) e 2023, com uma taxa de crescimento em 13%, com mais 1 236 espetadores.

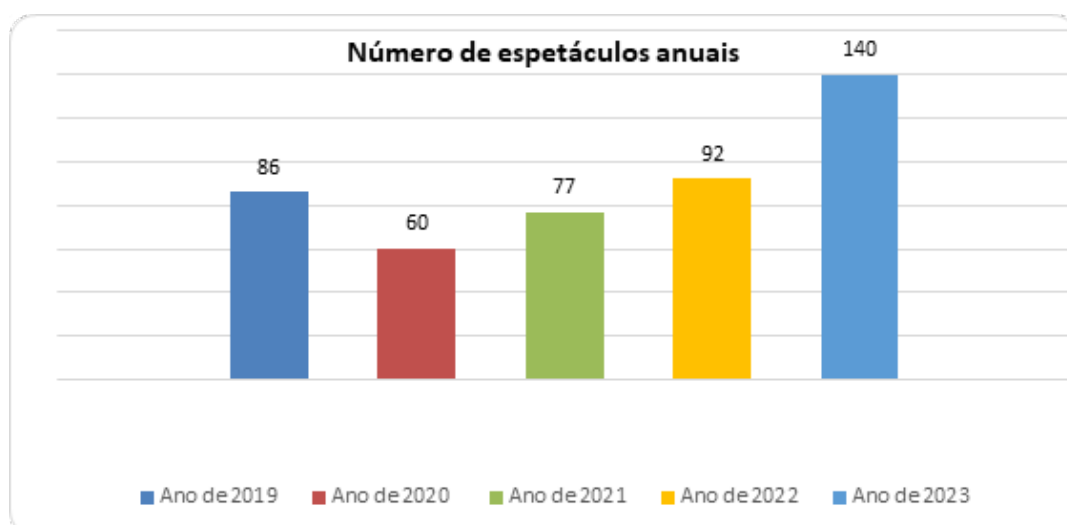

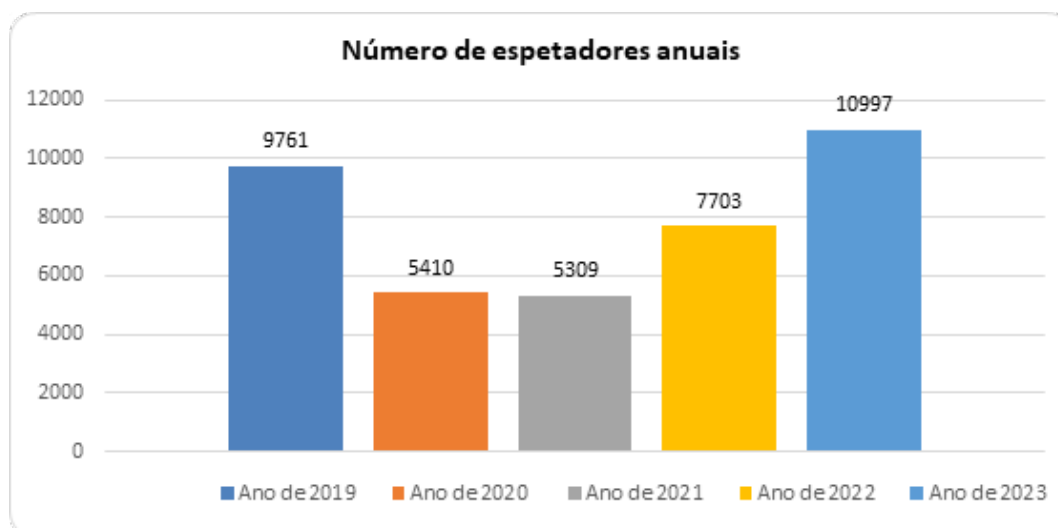

Os espetáculos realizados enquadram-se em diferentes segmentos, indo desta forma de encontro aos interesses dos diferentes públicos, já existentes, mas também, através da diversificação da oferta, promover a fidelização de novos públicos nas diferentes manifestações de arte performativa: **Música, Teatro, Dança, Circo Contemporâneo, Ópera**, entre outros.

Neste contexto foram promovidas várias **coproduções** que representam por si só um enorme contributo deste tipo de espetáculos para a criação de dinâmicas culturais, salientando a importância do mesmo para a diversidade da oferta cultural, sobretudo em salas em que se pretende um autêntico pluralismo da programação, de forma a alcançar e fidelizar vários tipos de públicos e a criação de redes informais com outros equipamentos culturais do país de referência, de forma a colocar o Teatro Diogo Bernardes num patamar de excelência na procura e oferta cultural nacional.

São objetivos do **Projeto Educativo do Teatro Diogo Bernardes**, no âmbito da sua missão de serviço público, captar e contribuir para a formação de novos públicos, aprofundar a experiência teatral por parte de todos os públicos, com especial incidência nas comunidades escolares, e sensibilizar o gosto pelo Teatro. Neste sentido, foram criadas cinco rubricas para o desenvolvimento deste trabalho: as **Visitas Encenadas, Visitas Guiadas, A Escola Vai ao TDB, O TDB Vai à Escola e O TDB Capacita**.

No ano de 2023, e no âmbito da programação do Teatro Diogo Bernardes deu-se continuidade à rubrica **“Conversas no Salão”**. Trata-se de uma ação de mediação de públicos que procura promover o encontro entre artes, propondo contextos participativos na atualidade artística, que passam por criar espaços de reflexão e diálogo que promovam uma relação de proximidade entre os públicos e os processos de criação artística, deste repto surgiram as “Conversas no Salão”. No final de cada espetáculo (apenas os selecionados) foi realizada uma conversa com os artistas de cada um dos projetos apresentados em sala, para melhor se poder conhecer o seu trabalho e todo o processo de conceção/construção do espetáculo. Esta ação só se realizou nos meses temáticos da programação do Teatro Diogo Bernardes, a saber: mês de março, mês do teatro e dedicado a estruturas artísticas/artistas limianos e estruturas artísticas com limianos integrados nos seus elencos; mês de abril dedicado maioritariamente a projetos de dança; mês de maio, mês dedicado a obras de autores de Língua Portuguesa e projetos LGBTQIA+ no âmbito do dia Internacional contra a Homofobia, Bifobia e Transfobia.

Deu-se continuidade à realização de **Residências Artísticas**, durante o ano de 2023, de que é exemplo: a residência artística em fotografia, integrada na coprodução *Diário de uma República II*, pela Amarelo Silvestre ; a residência de criação no âmbito da coprodução *O Fim*, com texto inédito de Gonçalo M. Tavares, pela Momento – Artistas Independentes; a residência de criação no âmbito do espetáculo *Província*, da Momento – Artistas Independentes e a residência de criação integrada na coprodução *Um nó apertado*, pela Escola de Mulheres.

Por fim, no sentido de fomentar a mediação de públicos, procurou-se promover o encontro entre artes, propondo contextos participativos na atualidade artística, que passou, por exemplo, por criar espaços de reflexão e diálogo que promovam uma relação de proximidade entre os públicos e os processos de criação artística, dentro e fora do contexto do equipamento Teatro Diogo Bernardes, de que é exemplo as seguintes ações de mediação de públicos: *Podemos Entrar*, Projeto Odisseia Nacional (sessão exclusiva para público escolar); Conversas depois do espetáculo para preparar o futuro, Projeto Odisseia Nacional; Ação de Mediação de Públicos em sala de aula – 1984: 2+2=5, *A Lagarto Amarelo* (sessão exclusiva para público escolar); *Exposição de Tributo a Chico Buarque – Quem te viu e quem te vê* (16 de abril a 16 de maio/23), integrado na programação de homenagem ao cantor e compositor Chico Buarque de Hollanda.

Realizaram-se ainda, na **Igreja Matriz de Ponte de Lima** o concerto pela Orquestra Amadeus, da Bélgica; o Concerto de Natal / Encontro de Coros, espetáculo organizado conjuntamente pelo Instituto Limiano – Museu dos Terceiros e o Município de Ponte de Lima, com a participação do Chorus Anima Populi (Guimarães), o Coral Magistrói (Barcelos) e o Orfeão Limiano (Ponte de Lima). Em dezembro, na **Igreja dos Terceiros** (integrada no complexo do Museu dos Terceiros), realizou-se o Concerto de Natal, VII Encontro de Música Medieval “Caminho Português de Santiago – Ensemble Na Rota do Peregrino. O “Encontro de Música Medieval de Ponte de Lima – Caminho Português de Santiago” são um projeto anual, fundado em 2017, sob direção geral de Daniela Tomaz (Ensemble Med), direção artística de Maurício Molina (City University of New York) e promovido pelo O Corvo e a Raposa Associação Cultural, em parceria com o Município de Ponte de Lima/Teatro Diogo Bernardes e o Conselho Paroquial para os Assuntos Económicos e com o apoio da Direção Regional de Cultura do Norte.

No **Auditório Rio Lima**, durante o ano de 2023, foram realizadas 36 atividades que envolveram um número de cerca de **7.299 participantes**. Destacam-se eventos de diversa natureza e áreas, de que são exemplo: apresentações públicas das diferentes artes de palco (música, teatro, dança, outros); oficinas e/ou workshop, sessões de esclarecimento; residências artísticas; audições; conferên-



cias; realização das Assembleias Municipais, entre outras. De salientar ainda que, dado que o Teatro Diogo Bernardes (TDB) não possui sala de ensaios, a sala do Auditório Rio Lima é usada, nos projetos artísticos mais complexos, como sala de apoio/sala de ensaios às atividades do TDB bem como de espaço para a realização de residências artísticas, sempre que o plano de trabalho o exija.

Entre os dias 15 e 31 de julho de 2023 decorreu mais uma edição, a 13.^a, do **Festival Percursos da Música**, com um total de 18 espetáculos e cerca de **3000 espectadores**. O Festival Percursos da Música na sua edição de 2023, pretendeu continuar a manter o seu cariz único, diferenciador e distintivo, com uma oferta de concertos eclética, para diversos públicos, com músicos e grupos de renome nacional e internacional. Uma vez mais, contou com dezassete dias de um programa de espetáculos culturais, em sucessão contínua, que passou pela música clássica, erudita e contemporânea.

Destaques no dia 15 de julho, para a abertura do **Festival, António Chainho com O Abraço da Guitarra**, apresenta o 10.º trabalho de originais e também um tributo aos grandes Mestres do Fado, que marca para além dos 60 anos de carreira, os 85 anos de vida de António Chainho; no dia 31 de julho, para encerramento do Festival, Rodrigo Leão com *Piano para Piano*.

A EPTA-Portugal é uma associação de pianistas e professores de piano, membro da European Piano Teachers Association (EPTA – Europe). Sob a presidência do pianista e pedagogo Luís Pipa, a associação tem realizado anualmente, com o apoio do Município de Ponte de Lima, o **Piano Festival & Masterclasses**, combinando uma semana de cursos intensivos de piano durante o mês de julho, numa quinta de Ponte de Lima, com a realização de um conjunto de concertos integrados no Festival Percursos da Música.



Salienta-se a aposta na participação de jovens talentos limianos no “Festival Percursos da Música”.

Foram realizados em 2023 um conjunto de **outros eventos ao ar livre** que permitiram dinamizar outros espaços do concelho e que muito contribuíram para a enriquecimento da população ao nível cultural, económica e social do concelho:

- *As Comemorações do 25 de abril;*
- *Os Encontros de Folclore na Avenida dos Plátanos;*
- *A 5.ª edição do RUARTE – Festival de Teatro de Rua;*
- *A Gala Internacional de Folclore de Ponte de Lima “O Mundo a Dançar”;*
- *As Bandas A Gosto.*

O Município de Ponte de Lima apoiou e organizou em conjunto com agremiações concelhias inúmeras atividades/eventos que fazem parte e são marcos culturais de referência:

- *O Encontro concelhio de Bombos e o Desfile da Tradição;*
- *A Serrada da Velha;*
- *Os Domingos em Banda* no Teatro Diogo Bernardes, em parceria com as três bandas filarmónicas concelhias – A Banda de Estorãos; a Banda de Moreira do Lima e a Banda de Ponte de Lima;
- *I Ciclo de concertos de Órgão de Ponte de Lima*, o Município de Ponte de Lima em conjunto com a Associação Organum organizou a 1.ª edição do *Ciclo de Concertos de Órgão de Ponte de Lima*, que tem como primordial objetivo a salvaguarda, valorização e divulgação do património organístico do concelho;

- *As Marchas de S. João, o Domingo de Ramos, a Vaca das Cordas, os Tapetes do Corpo de Deus e as Feiras Novas;*
- *No Festival Internacional de Jardins de Ponte de Lima*, desenvolveram-se as animações culturais nos domingos de verão, recorrendo a estruturas culturais concelhias, como acontece desde há anos com muito sucesso;
- *Passagem de Ano de 2023* com a atuação do Grupo Arco Iris, na freguesia de Freixo;

A **Descentralização Cultural** é um veículo essencial de promoção e dinamização cultural, pelo que em parceria com as Juntas de Freguesia, em 2023, foi dado continuidade a este projeto, tão acarinhado e essencial para o acesso de toda a população à cultura. Os espetáculos realizados quer na música, quer no teatro, contaram com a adesão e a participação entusiástica da população local.

De salientar que, tem sido política do Município de Ponte de Lima, abranger o maior número de freguesias, a receber os eventos no âmbito da descentralização cultural. Em 2023, foram realizados um total de **68 espetáculos/atuações/concertos, em 36 freguesias do concelho**, sendo que 5 deles se referem à execução do Protocolo de Descentralização Cultural de Teatro do ano de 2022, realizado pelo Grupo de Teatro da Casa do Povo de Freixo.

A Descentralização Cultural, envolveu a realização de espetáculos/concertos de música e teatro, com a Orquestra de Vitorino das Donas, com as Bandas de Música do concelho, com os grupos/ranchos folclóricos, com os grupos de música popular, com os grupos de teatro e com o Orfeão Limiano. Neste âmbito, efetuaram-se espetáculos em parceria com as entidades proprietárias ou responsáveis pelos espaços, como as Juntas de Freguesia, Igrejas Paroquiais, Centros Paroquiais e Sociais, Associações e Centros Cívicos, parceiros imprescindíveis para a implementação deste projeto.

- *Orquestra de Vitorino das Donas na Freguesia...;*
- *“Há Folclore na Freguesia...”* – em colaboração com a Associação de Folclore de Ponte de Lima;
- *“Há Teatro na Freguesia...”* – O Protocolo de Descentralização Cultural de Teatro referente ao ano de 2023, foi executado pelos grupos: Art’in Facha, Casa do Povo de Freixo, Dupliface Companhia das Artes, Gacel, Pequenos Atores do Lima e Associação Cultural Unhas do

Diabo, entre os meses de maio e outubro, em várias freguesias do concelho, num total de 27 apresentações.

- *“Há Música Popular na Freguesia...”* – retomou-se a participação dos grupos de música popular do concelho na iniciativa de descentralização cultural nas Freguesias, tendo-se realizado no mês de junho nas freguesias de Rebordões Santa Maria e Santa Cruz, num total de 7 atuações.
- *“Há Banda na Freguesia...”* – com o intuito de levar a música mais perto da comunidade local, foram realizados nas freguesias nos meses de outubro e novembro, os quatro concertos das bandas filarmónicas: Banda de música de Estorãos em Gondufe, Banda de Música de Moreira do Lima na Gemieira, Banda de Música de Ponte de Lima no Bárrio e a recém-criada Associação Banda Filarmónica de São Martinho da Gandra na Feitosa, num total de 4 concertos.
- *“Orfeão Limiano na Freguesia...”*.

O **Arquivo Municipal**, através do projeto E-Arquivos, procedeu à digitalização de 994 processos de obras particulares, num total de 17.726 imagens. Em resultado do Protocolo celebrado entre o Município de Ponte de Lima e a Casa Nossa Senhora da Aurora, a Casa de Bertandos, a Casa do Bárrio, Casa da Praça ou das Malheiras e a Casa do Povo de Moreira do Lima/Banda de Música procedeu-se em 2023 à descrição e digitalização de um número significativo deste importante acervo documental dos respetivos arquivos privados. Foram criados na Base de Dados ARCHEEVO um total de 12.593 novos registos. Registaram-se página do Arquivo Municipal 9,1 mil utilizadores/visitantes únicos.

Ao nível das outras atividades culturais promovidas pelo Arquivo Municipal, destaca-se a coordenação editorial da publicação *“Ponte de Lima: do passado ao presente, rumo ao futuro!”* (número 9).

A **biblioteca pública** funciona como agência para o desenvolvimento social e pessoal e pode ser uma agência para a mudança na comunidade. Ao fornecer um variado leque de serviços e iniciativas, tornando a informação e o conhecimento acessível a todos, a biblioteca pública pode trazer benefícios económicos e sociais aos indivíduos e à comunidade.



A biblioteca pública constitui-se como uma instituição que contribui para a criação e manutenção de uma sociedade bem informada e democrática e ajuda ao enriquecimento e desenvolvimento da vida das pessoas e da sua comunidade. Representa toda a gama de experiências e opiniões dos homens, livre de qualquer forma de censura, disponível a todos, e não apenas a um grupo em detrimento de outros, operando para a comunidade, dentro e fora de portas, assente na cultura da região, garantindo o acesso equitativo ao conhecimento e à promoção da aprendizagem ao longo da vida.

A biblioteca revela-se um espaço de valor acrescentado para as suas comunidades, enquanto farol intelectual que ilumina o caminho para a descoberta e a busca do saber, facilitando o acesso a uma ampla variedade de recursos, sejam eles impressos, digitais ou audiovisuais, enquanto serviço que visa a satisfação das necessidades da comunidade onde atuam no âmbito da educação, da cultura, da informação, do conhecimento e do lazer.

Baseando-se nestas diretrizes da IFLA e da UNESCO, a **Biblioteca Municipal de Ponte de Lima** assume o compromisso do cumprimento das suas missões que abrangem todos os campos do conhecimento humano e todas as franjas sociais, apresentando-se de seguida as principais atividades desenvolvidas e o trabalho promovido durante o ano de 2023. Contempla-se, assim novas abordagens e novas competências disponibilizando “muito mais que livros”, permitindo que a Biblioteca seja um lugar vivo, um lugar de pessoas, de encontro, de socialização, de proximidade, de cidadania, de cultura e de conhecimento.

Ao longo de 2023 realizaram-se um conjunto de ações que permitiram **promover novos autores e dar a conhecer novas obras**, nomeadamente com 20 sessões de apresentação de livros.

A Biblioteca Municipal organiza e concebe exposições e coloca à disposição da comunidade, mediante agendamento prévio, espaços destinados à realização de exposições. Os espaços disponíveis para exposições são a varanda interior, a sala de adultos, a sala infantojuvenil e o auditório. **Em 2023, realizaram-se na biblioteca 22 exposições.**

Foi promovida mais uma edição de **“Poesia à Sexta”**, com 4 sessões realizadas entre março e julho, às sextas-feiras. Estas ações visaram enaltecer este género de expressão literária que se traduziu em tertúlias de poesia, em momentos musicais, em declamação de poesia e em tributos a poetas, fomentando o encontro cultural em torno de experiências enriquecedoras.

Com o programa **“Yogar com História”**, criado a pensar nas famílias com crianças dos 3 aos 12 anos de idade que gostam de ouvir histórias, de as combinar com posturas e exercícios de yoga e de relaxar com jogos e brincadeiras. A realizar uma vez por mês, aos sábados de manhã, este projeto, orientado por uma professora de yoga e mentora do projeto **“Yogar Comigo”**, oferece propostas de ações diferenciadoras que abordam temáticas atuais e pertinentes em cada sessão. Ao longo de 2023 foram realizadas 10 sessões com 200 participantes no total.

Em dezembro de 2023 iniciou-se um novo projeto intitulado **“Laboratório de Robótica e Programação”** direcionado para famílias com crianças e jovens dos 6 aos 16 anos, com sessões dedicadas à promoção de programação, robótica e automação com atividades lúdico-didáticas proporcionadoras de novas experiências e novos desafios. A sessão ficou esgotada com a participação de 20 crianças, acompanhados de um adulto por cada criança.

Elegendo a cultura como um dos eixos estruturantes do seu campo de ação continua a apostar-se na promoção de iniciativas lúdicas e culturais destinadas a famílias com bebés e crianças. Este tipo de ações, sustentadas nos livros e na literatura infantil estão agregadas ao projeto da **Bebéteca** e decorrem mensalmente na Biblioteca Municipal, sempre com lotação esgotada. Tratam-se de iniciativas que são foco de atratividade para as famílias, construídas e desenvolvidas, a cada mês, com novas temáticas e com estratégias diversificadas, convertidas em sessões de encenação de leitura, baseadas em histórias e contos,

que proporcionam momentos de partilha agradáveis e construtivos entre pais e filhos e permitem o desenvolvimento de múltiplas competências nas crianças. Ao longo de 2023 foram realizadas 8 sessões com 462 participantes no total.

A esfera de ação do **Serviço Educativo da Biblioteca Municipal de Ponte de Lima** potenciou o desenvolvimento de competências cognitivas, críticas e criativas, promovendo diferentes experiências de aprendizagem, em torno do livro e da leitura e fomentando o desenvolvimento de competências emocionais e sociais. Este serviço desenvolveu-se na Biblioteca Municipal, nas escolas e em instituições do concelho com um total de 158 sessões desenvolvidas e 6.197 participações.

A Biblioteca Municipal de Ponte de Lima continuou a impulsionar a promoção do livro e da leitura através de sessões em modalidade online com o projeto **“Histórias à Sexta”**. Ao longo do ano de 2023 realizaram-se 7 sessões com o total de 733 visualizações.

A função da biblioteca pública transpõe os limites conhecidos pela grande maioria dos cidadãos comuns. Uma das suas missões é a sua função social que visa contribuir para a garantia dos direitos à cultura, à informação e ao lazer da pessoa com diversidade funcional. Com a **“Biblioteca Inclusiva: Biblioteca para Todos”** garante-se o estabelecimento de parcerias com instituições de Ponte de Lima com valências para pessoas com deficiência, ao longo de todo o ano, e promove-se uma efetiva inclusão, eliminando-se barreiras e reforçando vínculos, através da



dinamização de atividades lúdicas e informacionais, que proporcionam momentos de bem-estar físico e psicológico a todos os participantes, garantindo a igualdade de oportunidades e uma educação de qualidade. Durante o ano de 2023, este projeto desenvolveu 12 sessões nos Centros de Apoio à Aprendizagem, localizados nas escolas de Arcozelo, António Feijó e Correlhã, com um total de 73 participantes. Na AAPEL – Associação dos Amigos da Pessoa Especial Limiana dinamizou-se 4 sessões para 97 participantes. No total realizaram-se 16 sessões com 170 participantes.

A Bibliotecas, cada vez mais, tem que fazer face aos desafios e também aproveitar as oportunidades geradas pelo envelhecimento populacional, preconizando-se novas abordagens, novas forças de trabalho e fortalecendo-se as relações sociais e intergeracionais na valorização do envelhecer. Os caminhos são traçados para abraçar a população envelhecida institucionalizada, proporcionando informação, conhecimento e lazer devidamente envolvidos na sensibilidade de um serviço de forte cariz social e sentimental. A proximidade, periodicidade, confiança e a amizade são os valores pelos quais se regem as práticas desta biblioteca pública de todos, com todos e para todos, enquanto espaço de aprendizagem, de partilha de saberes e experimentação de novas vivências, onde todos são convidados a intervir. Assim, numa simbiose articulada entre conhecimento e lazer desenvolve-se o programa **Bibliosénior** constituindo-se como um reforço de energia e de vida à população idosa institucionalizada, potenciado com múltiplas atividades que proporcionam bem-estar e alegria, fortalecendo o papel do idoso na atual sociedade.



de. Ao longo de 2023 desenvolveram-se 71 sessões nas instituições com valências para idosos do concelho, com a participação de 2.356 idosos envolvidos nas ações dinamizadas.

A **Biblioteca Itinerante de Ponte de Lima**, ao longo do ano de 2023, continuou a servir a comunidade educativa e a levar sorrisos e histórias aos leitores de palmo e meio, que frequentam os jardins de infância e creches do concelho (6 Jardins de Infância e 6 Creches). Assegurou também visitas aos lares de idosos e IPSS, num total de 16 instituições, disponibilizando-lhes uma vasta oferta literária para empréstimo e dinamizando atividades. Durante todo o ano foram efetuados um total de 2.072 empréstimos (2061 monografias e 11 DVD). Com este serviço, criado em 2005, promovem-se laços de afinidade, proporcionaram-se momentos de partilha, de bem-estar e alegria, fomentando-se o gosto pelo livro e pela leitura e contribuindo-se para o desenvolvimento de competências da literacia da informação

A Biblioteca Municipal é responsável pela organização de eventos de promoção do livro, da leitura, da educação, das artes e do lazer. Em 2023 foi responsável pela conceção e organização da **XXVII Feira do Livro de Ponte de Lima** e da **Feira do Livro Limiano**.

A aposta na diversidade cultural pelo Município de Ponte de Lima, patente na dinamização da vertente cultural ao nível da promoção de competências de literacia na comunidade escolar e na valorização e consolidação de hábitos de leitura na população limiana, proporcionou as condições necessárias para a organização de mais uma edição do **Concurso Concelhio de Leitura**. Através da parceira instituída entre a Rede de Bibliotecas de Ponte de Lima e os Agrupamentos de Escolas do concelho, promoveu-se mais uma edição deste concurso, que teve lugar no dia 02 de março de 2023, pelas 10h00, na Biblioteca Municipal de Ponte de Lima, no total de 16 alunos participantes.

Durante o ano de 2023 continuou-se a apostar nos **cursos de Internet para adultos**, num total de 32 sessões realizadas. A frequência destas sessões permitiu ao público adulto adquirir competências digitais básicas essenciais ao dia-dia, no que confere à utilização do computador e respetivo acesso à Internet, contribuindo, deste modo, diretamente para o seu enriquecimento pessoal, cultural

e também profissional. Deste modo, pretende-se que a promoção da literacia digital junto dos cidadãos seja uma mais-valia para a valorização da sua qualidade de vida e bem-estar, da sua autonomia infocomunicacional e da sua inclusão na sociedade da informação. Dada a importância deste tipo de literacia na construção de um saber numa sociedade que utiliza o digital diariamente, torna-se fundamental dar continuidade a este tipo de iniciativas que causam impacto no quotidiano e nas formas de relação da sociedade atual.

Durante todo ano continuou-se a cooperar com as 18 **Bibliotecas Escolares** do concelho de Ponte de Lima (14 bibliotecas do 1.º ciclo de ensino básico e 4 do 2.º e 3.º ciclos do ensino básico e ensino secundário) através do SABE (Serviço de Apoio às Bibliotecas Escolares) serviço técnico especializado, da dinamização do empréstimo interbibliotecas e do desenvolvimento de atividades conjuntas nas áreas da promoção da leitura, da literacia da informação e da animação cultural no concelho de Ponte de Lima.

Os **Museus** são importantes instrumentos de preservação da memória cultural de um povo, e responsáveis pela difusão do seu património material ou imaterial, contribuindo para informar e educar por meio de exposições permanentes ou temporárias e atividades recreativas e de lazer. São espaços de aprendizagem e desenvolvimento ideais para despertar a curiosidade, estimular a reflexão e o debate, promover a socialização e os princípios da cidadania, e colaborar para a sustentabilidade das transformações culturais e do fomento e disseminação culturais.

O **Museu dos Terceiros** concretizou, ao longo de 2023, no domínio da divulgação e da interpretação, as seguintes exposições temporárias: "A Festa do Corpo de Deus em Ponte de Lima"; "Escultura e Vídeo dos Anos 1960 e 1970 – Fundação de Serralves" e "Art'in Lima 2023 – O Eterno Feminino".

O **Serviço Educativo e de Comunicação do Museu dos Terceiros** desenvolveu um conjunto de atividades visando atingir diferentes públicos: atividades anuais para o público adulto/sénior e outras ainda de acordo com calendários associados a eventos de relevância. Para o público escolar, foi disponibilizada, entre outras, a Área Projeto, subordinada ao tema Património Sustentável, com inscrições de 12 turmas para atividades mensais. Em outubro, deu-se início

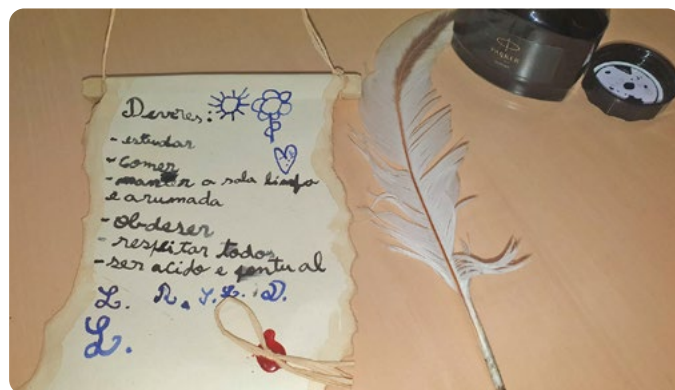

da Área Projeto "D. Teresa e Ponte de Lima – 900 anos de História(s)", com 18 turmas inscritas. Destinadas igualmente aos alunos do 1.º ciclo do ensino básico sucederam-se as visitas por marcação dedicadas a temas diversos.

Para além das atividades promovidas para os diferentes públicos, o Museu dos Terceiros prosseguiu com o desenvolvimento de ações de inventariação e proteção do património artístico, pelas freguesias do concelho, bem como ações de conservação preventiva da própria coleção.

O **Centro de Interpretação da História Militar de Ponte de Lima** deu continuidade a uma série de **atividades em contexto de visita**, destinadas ao público escolar, com incidência particular no 1.º Ciclo do Ensino Básico, remetendo para episódios e conteúdos abordados no Centro. Foi lançada a primeira edição das Oficinas com História, no Dia Mundial da Criança.

Em 2023 foi publicado e apresentado ao público o "Roteiro do Centro de Interpretação da História Militar de Ponte de Lima", na sessão de apresentação pública realizou-se a Palestra do Coronel Henriques sobre "As Invasões Francesas na Guerra Peninsular" e realizada a visita guiada contextualizada com a temática "Itinerários Napoleónicos". A estas atividades mais específicas juntaram-se as visitas guiadas à exposição permanente dirigidas a diversos tipos de grupos.

Durante 2023, o Museu do Brinquedo Português (MBP) registou a passagem de 17.402 visitantes. O Museu acolheu três exposições temporárias: "Brinquedos sem Género", "Chapéus Há Muitos" e "Brinquedos da Sãozinha e do Manel".

Foram incorporadas no Museu do Brinquedo Português, até ao momento, através de doações, cerca de 4000 brinquedos que se encontram já registados no sistema. Durante o ano de 2023 foram doados 990 brinquedos que enriqueceram o espólio deste museu.

O Serviço Educativo do MBP visa a promoção da história do brinquedo produzido em território nacional, que se traduz no estímulo da aprendizagem e na (re)construção do conhecimento de uma forma lúdica, pedagógica e dinâmica, oferecendo propostas ricas em experiências visuais e de criação artística dirigidas para diversificados tipos de público, nomeadamente escolar, adulto e famílias. O MBP esteve presente também em duas feiras externas: Feira do Brincar – “Brincar é coisa séria” – Esposende e Festa do Brinquedo – Valongo.

No âmbito do Congresso ERIH PT23 (European Route of Industrial Heritage), o Município de Ponte de Lima firmou o protocolo de adesão à Rede Europeia de Património Industrial para integrar o Museu do Brinquedo Português, incorporando, assim, um dos mais relevantes itinerários culturais do Conselho da Europa, certificado desde 2019, com vários parceiros, públicos e privados, da rede nacional de turismo industrial. O Museu do Brinquedo Português esteve presente neste evento, subordinado ao tema “Memória Industrial – Os Novos Desafios na Salvaguarda”, que contou com oradores de várias instituições associadas à gestão e manutenção do património industrial em Portugal, que procuraram dar uma visão dos esforços empreendidos na conservação da memória e da cultura industrial.

O Museu do Brinquedo Português participou no I Encontro sobre Património Industrial”, no Alto Minho, realizado na Escola Superior de Viana do Castelo com a apresentação da comunicação: Museu do Brinquedo Português de Ponte de Lima – Guardião do Património Industrial.

O **Centro de Interpretação e Promoção do Vinho Verde (CIPVV)** tem gestão conjunta do Município de Ponte de Lima e da Comissão de Viticultura da Região dos Vinhos Verdes que pretendem envolver os vários agentes responsáveis pela produção e promoção dos Vinhos Verdes. No ano de 2023, o CIPVV recebeu 5493 visitantes, sendo que os meses com maior afluência foram maio e setembro, curiosamente fora da época alta. Desde a abertura, este foi o ano em que se registaram mais visitas, tendo ultrapassado o ano de 2019 que até agora detinha essa marca com 5224 visitantes. O CIPVV trabalha com 23 agências e operadores turísticos, representa 60 produtores e mais de 160 referências, só em 2023 integraram-se mais 13 novos produtores, o que demonstra o alcance e o sucesso



desta estratégia associada à promoção do vinho e do enoturismo. Foi lançada a loja online “Loureiro do Vale do Lima”, “Loureiro de Ponte de Lima Convida”, promovidos eventos como o Festival do Loureiro, Workshops Vinh’arte e de Pintura de Malgas Cerâmicas e celebrado o Dia Mundial do Enoturismo.

A principal missão do **Centro de Interpretação do Território (CIT)** consiste na identificação, investigação, valorização e divulgação do património cultural imaterial e material do concelho de Ponte de Lima. Dinamizou-se ao longo do ano de 2023, várias atividades culturais e lúdico-didáticas tendo como objetivo a divulgação do espaço, envolvendo a comunidade escolar e do público em geral de forma a dar a conhecer práticas seculares do concelho ponte-limense.

Abriu ao público em 2023 uma exposição temporária dedicada à tradição ancestral das cestas dos mordomos da Páscoa de Vitorino das Donas com a designação de “Cestas com História – A tradição pascal em Vitorino das Donas”. Pretendeu-se com esta mostra divulgar e recordar o costume da recolha do foliar do pároco e a arte da ornamentação das cestas dos mordomos. Com a colaboração de Ivo Rua foi promovida a exposição “O Lenço no Traje”, inaugurada a 26 de agosto de 2023. A mostra incluiu um conjunto de peças antigas, raras e originais, desde lenços a trajes tradicionais do Alto Minho, pertencentes ao espólio particular de Ivo Rua. Já em novembro, inaugurou-se a exposição temporária “Artes da Terra | Tamancaria Tradicional – Artesão Joaquim Cerqueira da Silva”, dedicada às artes e ofícios existentes no concelho de Ponte de Lima. Pretendeu-se promover e salvaguardar a arte da tamancaria, representada pelo último artesão em atividade em Ponte de Lima.

O **Serviço Educativo do CIT** tem como propósito maior a divulgação do património imaterial e material de Ponte de Lima junto da comunidade escolar do concelho. No Ano letivo 2022/2023 desenvolveram-se diversas atividades pedagógicas – como por exemplo Visitas Guiadas, Pedipapers, Oficinas Culturais dedicadas à doçaria tradicional, cozedura artesanal do pão e às tradições, e a Área Projeto dedicada ao ciclo do pão, a maioria delas extensível ao público em geral.

O CIT continuou a **garantir a realização das atividades “Se os objectos falasse”, “Calendário Agrícola, um mês, um objeto, uma tradição”, “Em destaque no CIT | Fé e Religiosidade Popular”, “Calendário Agrícola” e “#CITemcasa”**.

A **Estação do Tempo sobre a Rota do Romano** exerce um papel de extrema relevância ao colocar à disposição da comunidade e do mundo dinâmicas de conexão entre o passado, o presente e o futuro, através da disponibilização de equipamentos culturais que permitem a preservação da memória cultural de um povo, responsáveis pela difusão do seu património material ou imaterial, contribuindo para informar e educar por meio de exposições permanentes. Mergulhado em épocas e movimentos que marcam a história e a cultura do Alto Minho constitui-se como um portal de acesso a uma rota que apresenta um conjunto de atrações expressivas que agregam as novas tecnologias e relançam este conjunto patrimonial e a vivência que podemos ter dele.

O **Serviço Educativo da “Estação do Tempo sobre a Rota dos Romanos”** tem como objetivo dar a conhecer o espaço museológico, explicando à comunidade escolar do concelho as dinâmicas e os conteúdos que compõem a sua exposição. Dentro deste contexto é realizada uma visita guiada ao interior do espaço, que é complementada por uma visita guiada ao exterior, mais precisamente à Ponte Romana e ao monumento com a estátua de Decius Junius Brutus, fazendo a devida contextualização e fornecendo todas as explicações sobre estes monumen-

tos que ajudam as nossas crianças a aprofundar, de forma lúdico-didática, os seus conhecimentos acerca do vasto conjunto patrimonial, que constitui o legado que nos deixou a civilização romana, incluindo a lenda do rio Lima.

A **Torre da Cadeia Velha** foi, tal como o nome indica, um espaço de encarceramento até aos anos sessenta do século passado e posteriormente funcionou para acolhimento do Arquivo Histórico e Municipal. Depois de recuperada, ficou dedicada, sobretudo, a galeria de exposições. Atualmente, também se encontra a funcionar neste espaço a Loja de Turismo de Ponte de Lima, mais propriamente no rés-do-chão e num pequeno primeiro piso existente. A galeria funciona nos segundo e terceiro pisos. Trata-se de um espaço privilegiado situado no passeio 25 de abril, em pleno centro histórico, sendo muito procurado pelos turistas. Tem sido privilegiada a exposição de obras de artistas locais, nacionais e internacionais bem como de organizações e instituições com implantação no concelho de Ponte de Lima e que contribuem para o desenvolvimento do mesmo e resposta a necessidades sociais e educativas.

A exposição **“Art’in Lima 2023 – O Eterno Feminino”** desenvolveu-se em quatro edifícios municipais situados no Centro Histórico, com cerca de 153 peças em exposição, em diferentes áreas como a pintura, escultura, fotografia, ilustração, cerâmica, desenho, vídeo, instalação de arte, representando 102 artistas, nacionais e internacionais. Foi editado o Catálogo da exposição.



3. DESPORTO, JUVENTUDE E TEMPOS LIVRES

O associativismo desportivo continua a assumir uma importância fundamental, nas áreas do desenvolvimento desportivo e da promoção da atividade física, assegurando o acesso de crianças e jovens à prática das diversas modalidades e garantindo desta forma a continuidade da prática desportiva federada.

Neste sentido, o Município de Ponte de Lima, reconhecendo a importância deste facto, assume a sua condição de parceiro fundamental, estabelecendo Contratos-Programa de Desenvolvimento Desportivo com as associações desportivas concelhias, apoiando por esta via e de forma direta a atividade das associações através da atribuição de apoios financeiros.

Assim, com a aprovação do Regulamento Municipal para a Atribuição de Apoios ao Associativismo Desportivo, em 2023, foram estabelecidos Contratos-Programa de Desenvolvimento Desportivo com as associações desportivas enquadrados em medidas como: i) Apoio às inscrições em competições e provas federadas às associações/clubes desportivos, com escalões de formação; ii) Apoio à Atividade Desportiva Regular; iii) Apoio à aquisição de material desportivo e viaturas; iv) Apoio à organização/realização de atividades ou eventos desportivos específicos e pontuais; v) Apoio a deslocações em competições federadas.

O apoio à atividade desportiva regular foi concedido a todas as associações desportivas que reuniram as condições para o efeito.

De igual forma foi comparticipado a 80% do valor das despesas de filiação desportivas de atletas integrados em escalões de formação desportiva (inscrição e seguro desportivo) das associações desportivas concelhias.

No que respeita ao apoio à aquisição de material desportivo e viaturas, destacamos a atribuição de apoio ao/à:

- Casa do Povo de Freixo (material);
- Associação Desportiva os Limianos (material);
- Clube Náutico (material);
- Associação Desportiva Fachense (viaturas);
- Academia de Futebol de Ponte de Lima (viatura).



Ao nível do apoio à organização/realização de atividades ou eventos desportivos específicos e pontuais, destacamos:

- IV Open Teqball;
- Trilhos do Granito;
- 11.ª Edição do Torneio Internacional “Vila de Ponte de Lima”;
- Trail Pé do Negro;
- II Duetlo Cross;
- VI Edição Minho e Lima Trail;
- XXII Descida do Sarrabulho;
- VI Edição Vila Urbana Trail;
- Campeonato Nacional de Maratonas (Clube Náutico);
- IX 3x3 Basketbal de Ponte de Lima;
- Estágio Internacional Jiu-jítsu Ponte de Lima 2023

No âmbito da medida de apoio a deslocações em competições federadas, destacamos:

- SpacBtt – Campeonato da Europa XCM 2023 – França (apoio financeiro);
- Academia de Futebol de Ponte de Lima – Teqball World – Paris (apoio financeiro);
- Clube Náutico de Ponte de Lima (alojamento em pousadas);
- Escola Desportiva Limiana (alojamento em pousadas);
- Minho e Lima Trail (alojamento em pousadas);
- SpacBtt (alojamento em pousadas);
- Casa Povo de Freixo (alojamento em pousadas);
- Associação Desportiva os Limianos (alojamento em pousadas).

É, também, através das instalações e equipamentos desportivos municipais que o Município de Ponte de Lima concede outra importante e determinante forma de apoio às associações e coletividades que não possuem infraestruturas próprias para o desenrolar das suas diversas atividades desportivas. Relativamente aos equipamentos desportivos municipais utilizados pelos clubes e associações, é o Município que suporta os seus custos de funcionamento. Estes custos vão desde os recursos humanos, aos gastos com água, eletricidade e gás. Para este efeito a autarquia despende anualmente mais de 900.000,00€ do seu orçamento.

A título de exemplo, revelando a importância que este apoio possui, tendo em consideração o elevado número de coletividades e munícipes que usufruem destas instalações e equipamentos desportivos, mencionamos:

- O Pavilhão Municipal de Ponte de Lima que durante o dia é ocupado exclusivamente pelas Escolas Secundária, EPRALIMA e EB1 de Ponte de Lima, apresentando após este período horário, uma vasta utilização pelas seguintes coletividades: Basket Club Limiense, Associação Desportiva "Os Limianos", Ballet Ponte de Lima, Jiu-jítsu Ponte de Lima, FG Team, assim como diversos grupos informais que semanalmente fazem deste espaço um local para a prática desportiva;
- A Piscina de Ponte de Lima foi cedida a instituições, clubes, associações e escolas, tais como: EB2/3 António Feijó, Escola Secundária, Escola C+S de Arcozelo, Escola C+S da Correlhã, AAPEL, APPACDM, infantários de várias freguesias, Escola Desportiva Limiana, Lethes Escola de Natação, para além da utilização da piscina por parte dos atletas seniores do programa Olympics4All;
- A Piscina de Freixo, a exemplo dos anos anteriores, deu apoio, para além aos munícipes, à Casa do Povo de Freixo nas aulas de natação; fitness e ballet e ao Agrupamento de Escolas de Freixo, com as aulas de Educação Física com a componente de natação e infantários de várias freguesias;
- A Piscina Festival dos Jardins que funciona apenas no período de verão, acolheu para além do público em

geral, as aulas de hidroginástica, no período da manhã, lecionadas pela Escola Desportiva Limiana;

- O Pavilhão da Escola António Feijó foi ocupado com os treinos de voleibol da Escola Desportiva Limiana, com os treinos de basquetebol do Basket Club Limiense, treinos de Karaté, do Centro de Karaté de Ponte de Lima e treinos de artes marciais da Associação Limiana de Artes Marciais e JULIMA;
- Na Escola Secundária, treinos de voleibol e atletismo (EDL) e basquetebol (BCL).

Coube ainda ao Serviço de Desporto:

- O desenvolvimento do programa desportivo para a comunidade limiana, pelo terceiro ano consecutivo: "Ponte de Lima Em Forma". Programa Municipal com várias atividades/aulas físicas e desportivas, realizadas em parceria com os ginásios do Concelho de Ponte de Lima, nos meses de maio, junho e julho aos domingos de manhã;
- A realização de aulas semanais de Boccia e Hidro Sénior para as IPSS na Piscina Municipal e Pavilhão Municipal;
- A elaboração de informação desportiva para o Troféu Minhoto.
- A dinamização da página do desporto "+Desporto".
- Gestão nos pedidos de utilização a título gratuito de espaços e equipamentos municipais, em períodos de interrupção das atividades letivas, a entidades do Concelho.



- Garantir a realização da manutenção técnica dos relvados sintéticos municipais;
- Prestar apoio logístico à Associação de Futebol de Viana do Castelo na organização de ações de formação;
- Informar sobre as necessidades ao nível da manutenção das várias instalações desportivas municipais.

Por fim, refira-se ainda:

- A requalificação do Campo Municipal da Correlhã, com o alargamento do recinto do jogo e instalação do novo relvado sintético;
- A construção de um campo de basquetebol, integrado no projeto 3x3 Basket'Art, na Feitosa;
- A conclusão, no Estádio Municipal do Cruzeiro, da bancada destinada a adeptos das equipas visitantes;
- Início da marcação de Campos de 9 nos Campos Municipais de Arcozelo, Facha, Freixo e Gandra;
- Elaboração do projeto para o Edifício de Apoio – Campo de Futebol de Vitorino de Piães e da Cobertura Metálica da Bancada do Campo Municipal da Facha;
- O reconhecimento público a vários clubes e atletas, pelos resultados alcançados em diversas modalidades.

Consciente do valor do património natural e paisagístico existente no nosso território, através da criação, promoção e utilização das infraestruturas criadas para o efeito,



pretende-se alavancar importantes dinâmicas sustentáveis relativas à prática de desportos ligados à natureza: **Ecovias, Trilhos de Montanha, Atividades Equestres, Atividades Náuticas, Trail Running BTT, Downhill e Enduro**. Em 2023 continuou-se a apostar na promoção destas infraestruturas e equipamentos, cuja procura começa a ser efetivamente cada vez maior.

Em 2023 foi, atempadamente, submetido à Administração da Região Hidrográfica do Norte a proposta de identificação da Praia Fluvial do Arnado, em Ponte de Lima, como nova água balnear, acompanhada de projeto de intervenção e valorização paisagística da área propriamente dita e espaço envolvente.

Em 2023 foi, ainda, inaugurado o Parque de Lazer das Minadas, situado junto ao Campo Municipal de Bertianos. O parque disponibiliza zona de merendas, instalação sanitária e churrasqueira, numa intervenção que representou um investimento de 39.716,00€, tendo sido comparticipada a 70% pelo Município de Ponte de Lima. Foi ainda realizada uma obra de beneficiação do parque de estacionamento para apoio ao Campo Municipal e ao Parque de Lazer, totalmente financiada pelo Município de Ponte de Lima o que resultou num investimento de 18.459.11€. Este parque é, assim, mais um equipamento que visa proporcionar bem-estar e qualidade de vida aos cidadãos e que, pela sua localização, prestará um importante apoio aos milhares de visitantes que procuram conhecer a Área de Paisagem Protegida Regional das Lagoas de Bertianos e S. Pedro D'Arcos.

O Município em parceria com outros atores locais, tem vindo a realizar uma série de investimentos e de iniciativas promotoras das atividades de BTT e Downhill, criando mesmo uma rede de infraestruturas e equipamentos com a designação de "**Ponte de Lima Mountain Bike Center**" que, pela sua agregação/articulação, qualidade e escala, tornem Ponte de Lima um destino reconhecido nacional e internacionalmente no âmbito do turismo da natureza, mais especificamente o turismo ativo em bicicleta BTT (montanha). Existem em Ponte de Lima duas zonas por excelência para a prática desta atividade o "Bike Park de Ponte de Lima", no Cerquido, freguesia da Cabração e Moreira do Lima e o "Pé do Negro Mountain Bike", em Labrujó, Rendufe e Vilar do Monte e Bário e

Cepões. A pista de Downhill do Bike Park de Ponte de Lima tem colocado Ponte de Lima como um dos destinos mais procurados a nível mundial pelas equipas de competição desta modalidade realizarem os seus estágios. Falamos nomeadamente de campeões mundiais da modalidade, que ficam instalados em Ponte de Lima, com o seu staff, por duas ou mais semanas várias vezes ao ano e de forma não sazonal. Será de referir, relativamente a estas valências, a intervenção efetuada ao nível da limpeza de vegetação espontânea nas pistas do Bike Park do Pé do Negro e do Bike Park de Ponte de Lima, sendo que neste último houve ainda lugar à beneficiação de treços de algumas das pistas existentes.

O **Desporto Náutico** assume um papel relevante no conjunto de iniciativas que pretendemos incrementar, articular e integrar e que contribuirão, certamente, para a prossecução dos objetivos de desenvolvimento do Município através do aproveitamento, neste caso, do grande potencial existente em termos de condições naturais, o rio Lima, e os equipamentos e infraestruturas de apoio criadas para o efeito. A Federação Portuguesa de Canoagem começou a preparar, em 2023, a candidatura a apresentar junto do Federação Internacional de Canoagem para a organização em 2028, em Ponte de Lima, do **“ICF Canoe Marathon World Championships”**. A FPC entende e que os eventos organizados em Ponte de Lima, nos anos de 2017 e 2022, o Campeonato Europeu e o Campeonato do Mundo de maratona de canoagem, respetivamente, foram cruciais para o desenvolvimento da modalidade em Portugal, mas também, para Ponte de Lima, enquanto um dos principais impulsionadores da modalidade nas últimas duas décadas.

Em resultado do Protocolo celebrado entre o Município e o Clube Náutico tenta-se, de igual forma, incentivar os jovens para a prática da canoagem através da continuidade de iniciativas direcionadas, neste caso em particular, para os alunos do Pré-escolar e 1.º Ciclo.

O Município continua ainda, ao nível desportivo, enquanto posicionamento que pretende também assumir



a nível mundial, a apostar fortemente num terceiro eixo, as modalidades dos **Desportos Equestres**, em consonância e de forma integrada com a componente mais turística e de lazer associada ao mundo equestre, sobre a qual falaremos oportunamente, na afirmação de Ponte de Lima enquanto Destino Equestre Internacional. Esta visão poderá vir a ser alargada ao território do Vale do Lima se encontrarmos, nos municípios vizinhos, uma partilha e uma posição concertada e vontade de colaboração relativamente a esta estratégia.

A Feira do Cavalo de Ponte de Lima, a par das várias provas desportivas da modalidade realizadas durante 2023, voltaram a estar em destaque trazendo novamente um conjunto de importantes dinâmicas. Continuamos a desenvolver esforços na comunicação e divulgação dos recursos equestres do concelho enquanto produto turístico e desportivo de referência nacional e internacional que queremos consolidar, numa marca reconhecida para Ponte de Lima e dentro da estratégia já concebida.

O Município continuou a assegurar o alojamento às classes jovens dos clubes nas Pousadas de Juventude do país através do Protocolo com a MOVIOJEM e a apoiar todas as associações locais que representam os mais jovens nas suas diferentes abordagens e interesses.

4. DESENVOLVIMENTO SOCIAL

Tal como referimos, logo na introdução deste documento, a política da Ação Social do Município tem e deverá ter sempre um carácter contínuo, saindo reforçada em momentos de maior dificuldade neste caso em resultado da inflação, ou seja, do aumento geral dos preços dos bens e serviços, da energia e da habitação. Assim, deveremos continuar a ir de encontro às necessidades e problemas das populações, tanto numa perspectiva reparadora como preventiva, recorrendo à dinâmica das parcerias e rentabilizando os recursos, com o objetivo de promover o desenvolvimento social local. O Município tem, desta forma, um conjunto de instrumentos para fazer face a estas realidades, os quais abarcam todas as famílias que deles necessitam ou que, infelizmente, deles venham a necessitar por força do atual contexto.

Independentemente das medidas extraordinárias adotadas e do alargamento dos benefícios, que já existiam, a um maior número de agregados, continuou-se a apostar na implementação de projetos, investimentos e parcerias que promovem a melhoria das condições de vida das pessoas e famílias carenciadas ou dependentes.

Estes propósitos apenas são possíveis através de uma intervenção integrada e transversal, quer pela articulação interna dos vários serviços do Município, quer deste com as **Juntas de Freguesias, IPSS e Associações** com competências nesta matéria, enquanto parceiros ativos e indispensáveis para o sucesso da estratégia e das políticas sociais locais.

Desta forma o Município continuou a assegurar, em 2023, um conjunto de instrumentos, alguns dos quais abordaremos com mais detalhe, para fazer face a estas realidades, os quais abarcam todas as famílias que deles necessitam ou que, infelizmente, deles venham a necessitar por força do atual contexto:

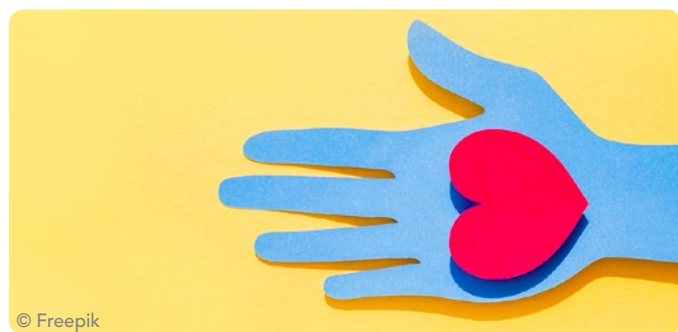

- Apoio Social às famílias:
 - Projeto Ponte Amiga;
 - Projeto Casa Amiga;
 - Apoios no âmbito da Fundação António Feijó;
 - Atribuição de auxílios económicos a crianças que frequentam a Educação Pré-escolar e alunos do 1.º Ciclo do ensino básico provenientes de famílias carenciadas e de crianças com necessidades educativas especiais;
 - Distribuição de Géneros Alimentares e/ou bens de primeira necessidade às famílias carenciadas do concelho de Ponte de Lima.
- Apoio Social Escolar:
 - Apoio à aquisição de material escolar 1.º Ciclo;
 - Refeições;
 - Transportes;
 - Bolsas de Estudo Ensino Superior.
- Habitação Social;
- Apoio ao emprego através do Gabinete de Inserção Profissional;
- Adesão ao Programa de Emprego e Inserção;
- Redução de IMI às Famílias atendendo ao número de dependentes;
- Apoio técnico e financeiro às IPSS para a beneficiação de infraestruturas e aquisição de equipamentos e viaturas.

Algumas destas iniciativas revestem-se de especial importância no atual contexto, tais como, a disponibilização do transporte escolar gratuito aos alunos dos vários níveis de ensino, conforme já foi oportunamente referido, bem como, a Habitação Social e o Apoio Social Escolar.

Foi garantida a continuidade da “**Distribuição de Géneros Alimentares e/ou bens de primeira necessidade às famílias carenciadas do concelho de Ponte de Lima**”. Através deste apoio foi possível distribuir alimentos, em 2023, a 654 pessoas, entre crianças, adultos e idosos. Tendo sido mencionado, já por inúmeras vezes, como um projeto de referência o Município assume na sua implementação a responsabilidade enquanto entidade Coordenadora e Distribuidora. Foi entretanto submetida uma nova candidatura ao programa Pessoas 2030 para garantir a continuidade do financiamento da iniciativa até fevereiro de 2025.

O Município continuou a garantir a **comparticipação nas atividades das respostas sociais a 16 IPSS do concelho**, o apoio ao transporte diário a alunos com Necessidades Educativas Especiais, o apoio financeiro às Juntas de Freguesia e IPSS para a aquisição de viaturas, nomeadamente para o Serviço de Apoio ao Domicílio e de transporte de crianças e idosos, bem como, o apoio financeiro à ampliação/beneficiação das suas instalações para o aumento do número de utentes e/ou valências existentes.

Em consonância com a estratégia municipal e regional, este Executivo entende ser fundamental contribuir para o desenvolvimento económica e social do concelho, através da criação de **creches municipais**, num cenário onde se garanta o apoio através da Segurança Social ao seu funcionamento. A existência desta resposta social, em quantidade, qualidade e preços adequados é fundamental para a promoção da qualidade de vida sendo, indiscutivelmente, um fator determinante para o bem-estar e para a fixação da população. Nesse sentido, a autarquia viu aprovadas as candidaturas ao PRR para a criação da **Creche Municipal da Gandra e da Creche Municipal das Lagoas**. Para tal foi já lançada a empreitada para a adaptação dos edifícios do Centro Educativo da Gandra e do Centro Educativo das Lagoas, que permitirá a integração desta valência através do aproveitamento de espaços e salas que não eram utilizadas, com respeito por todas as normas de funcionamento, segurança e de qualidade. Em 2023, foram desenvolvidos os projetos de mais duas Creches, a **Creche Municipal da Feitosa e a Creche Municipal de Anais**, tendo-se submetido as respetivas candidaturas para o seu financiamento no âmbito do PRR, aguardando-se agora por esse resultado.

O Município desenvolveu, de forma a poder submeter uma candidatura ao PRR, no âmbito da "Requalificação e alargamento da rede de equipamentos e respostas sociais" o projeto da "**Casa Colaborativa de Ponte de Lima**" localizada em pleno Centro Histórico. Pretende-se com esta intervenção, criar no concelho de Ponte de Lima um novo tipo de resposta residencial social assente num modelo de habitação colaborativa e comunitária que contempla novas tipologias, como a coabitação ou a existência num mesmo espaço de públicos com necessidades de respostas diferentes. O Município, que assu-



me o investimento inicial, em parceria com Santa Casa da Misericórdia de Ponte de Lima, irá garantir o funcionamento futuro desta resposta social. O investimento permite, ainda, contribuir para a reabilitação urbana do Centro Histórico através da requalificação e adaptação de um antigo edifício aí localizado.

O Município foi promotor de 91 candidaturas no âmbito do **Programa Emprego Inserção** que tem como público-alvo desempregados subsidiários que têm, assim, a oportunidade de melhorar as suas competências socioprofissionais com vista à integração no mercado de trabalho.

Importa dizer, relativamente ao **GIP – Gabinete de Inserção Profissional do Município**, que este serviço garantiu o necessário apoio a jovens e adultos desempregados no desenvolvimento do seu percurso de inserção ou reinserção no mercado de trabalho num ano particularmente difícil. Em 2023 o GIP realizou 360 atendimentos presenciais individuais e em resultado da sua intervenção, concretizaram-se 152 colocações de desempregados em ofertas de emprego.

Realçamos, ainda, outros projetos que temos vindo a implementar, com resultados muito positivos e que, por isso, tiveram continuidade em 2023, tais como, o "**Centro com Vida**", que continua a registar uma procura significativa, enquanto um estímulo ao arrendamento para residência permanente no Centro Histórico de Ponte de Lima e de Arcozelo, que se traduz na concessão de uma subvenção mensal para novos residentes que pode atingir os 50% do valor da renda suportada; o "**Cartão Municipal Família Numerosa**" e o "**Cartão Municipal Sénior**".

Com o programa **Ponte Amiga**, pretende-se contribuir para o combate a situações de pobreza e exclusão social

através do apoio para a realização de obras de reparação, beneficiação e adaptação de habitações e o apoio a cuidados específicos de saúde, ou noutras áreas. Neste contexto e tendo em conta que a grande maioria destas situações foram encaminhadas para o 1.º Direito, foi concedido apoio a 3 novos agregados familiares.

Através da **Estratégia Local para a Habitação de Ponte de Lima (ELH)**, pretende-se concretizar os princípios orientadores da Nova Geração de Políticas de Habitação e enquadrar todos os pedidos de apoio no âmbito do 1.º Direito – Programa de Apoio ao Acesso à Habitação. A mesma entrou em execução em 2022, dando corpo ao Acordo de Colaboração celebrado entre o Município e o Instituto da Habitação e da Reabilitação Urbana (IHRU).

O 1.º Direito – Programa de Apoio ao Acesso à Habitação visa, naquele enquadramento, mas de forma mais direcionada, a promoção de soluções habitacionais para pessoas que vivem em condições habitacionais indignas e que não dispõem de capacidade financeira para suportar o custo do acesso a uma habitação adequada. Neste âmbito o Município apoiou e elaborou, a apresentação de 46 candidaturas, estando 30 aprovadas, para a intervenção em casas de famílias carenciadas que viviam em condições habitacionais indignas.

Através da **Fundação António Feijó** apoiaram-se, no ano passado, 48 pessoas carenciadas, idosas, doentes ou portadoras de deficiência, na assistência na saúde, tendo sido dada prioridade as pessoas que sofrem de doenças relacionadas com a visão.

Manteve-se, através do Serviço da Área Protegida das Lagoas de Bertandos e S. Pedro d'Arcos, o apoio gratuito, a nível de **sessões semanais de hipoterapia** e outras, a instituições de acolhimento a seniores e de ensino, com mobilidade condicionada ou portadoras de deficiências múltiplas.

Tendo em conta as carências existentes no que diz respeito a pessoas portadores de deficiência, idosos e pessoas que necessitem temporária ou definitivamente de ajudas técnicas, por motivos de perda de autonomia física ou psicológica, temporária ou definitiva, foi possível através do **Banco de Ajudas Técnicas** continuar a apoiar essas situações através da cedência de camas articuladas, colchões de pressões alternas e cadeiras de rodas.

Apesar de não ter ocorrido a transferência de competências na área da Saúde para os municípios do Alto Minho, estes celebraram com a CIM Alto Minho e a ULSAM, um contrato interadministrativo de colaboração tendo em vista a melhoria dos cuidados de saúde primários nos territórios que tutelam, com reconhecido interesse municipal. O contrato interadministrativo de colaboração, teve por objeto estabelecer os termos e o âmbito da colaboração entre os intervenientes, tendo em vista as intervenções físicas (obras de requalificação, melhorias, etc.) nas Unidades de Cuidados de Saúde Primários do Alto Minho, aí identificados, nas modalidades de acompanhamento de obra a executar no âmbito do Programa de Recuperação e Resiliência (PRR). Nesse pressuposto, o Município realizou os projetos e irá apresentar as candidaturas ao PRR, sendo garantido o seu financiamento a 100%, relativos a **"Beneficiação do Centro de Saúde de Freixo"** e **"Beneficiação e Requalificação do Centro de Saúde de Ponte de Lima"**.

Foi dada continuidade ao projeto **Hortas Urbanas de Ponte de Lima**, tendo-se renovados alguns acordos, e prestada a necessária colaboração na gestão do projeto Hortas Comunitárias da Poça Grande, Arcozelo.

Apesar de se abordar esta questão no capítulo dedicado à Qualificação Urbana, entendemos ser igualmente importante referir neste âmbito a intervenção relativa a **"Reabilitação da Habitação Social do Bairro da Zona da Escola Técnica (IHRU)"**, cuja empreitada foi concluída em 2023 pelo IHRU enquanto proprietário dos imóveis em causa, tendo sido financiada através de FEDER atribuído ao Município no âmbito da Regeneração Urbana.



Em 2023, encerrou-se o projeto **“Inclusão Ativa”** financiado pelo Norte 2020 e que consiste, de uma forma genérica, numa abordagem integrada para a inclusão social incentivando à participação e ao empreendedorismo, proporcionando novas experiências pedagógicas, artísticas e desportivas no apoio à população das comunidades desfavorecidas. A parceria criada e que deu corpo ao presente projeto, entre o Município e a Associação Cais do Lethes, permitiu uma intervenção focalizada, dinâmica e proativa no Bairro Social de Faldejães, na freguesia de Arcozelo, com a criação de um espaço físico no próprio Bairro, a Casa Convida, para o desenvolvimento das atividades propostas pelos parceiros colmatando uma necessidade há muito existente na resposta aos problemas detetados nesta comunidade ao nível da inclusão social e promoção da qualidade de vida. O Município, pelos bons resultados alcançados, irá garantir que este espaço continue aberto, mesmo na fase pós-projeto. Paralelamente, foram desenvolvidas ações de carácter mais transversal cujo público-alvo extravasa a população do Bairro, abrangendo todo o concelho, e que tiveram como objetivo principal a **“Promoção da parentalidade consciente, da prevenção e combate à violência doméstica, da cidadania e da não discriminação”**. No âmbito do projeto, em 2023 foram implementadas as seguintes atividades:

- Acompanhamento da execução da ação Bairro Verde;
- Planeamento e execução da ação aprender a ser cidadão, incluída na atividade família, parentalidade e cidadania;
- Planeamento e execução da ação Parentalidade Consciente, incluída na atividade família, parentalidade e cidadania;
- Apresentação dos resultados finais das medidas implementadas e dos projetos executados no Seminário Final, como previsto na candidatura.

O **Plano Municipal para a Igualdade e Não Discriminação** de Ponte de Lima (PMIND) está orientado para responder, por um lado, de forma mais abrangente, aos objetivos da Estratégia Nacional para a Igualdade e a Não Discriminação (ENIND), Portugal + Igual, e, de forma mais específica, às 16 orientações identificadas no diagnóstico realizado previamente, para a priorização da intervenção

em Ponte de Lima – oito a nível interno e oito a nível externo. O PMIND de Ponte de Lima para 2022-2026 foi elaborado no âmbito protocolo do Município de Ponte de Lima com a Comissão para a Igualdade de Género (CIG) para a territorialização da Estratégia Nacional para a Igualdade e a Não Discriminação 2018-2030 (ENIND). Este PMIND sucede e dá resposta ao diagnóstico realizado previamente, elaborado sob a orientação da Equipa para a Igualdade na Vida Local (EIVL) com a colaboração da equipa de consultoria externa. O Plano encontra-se já no seu segundo ano de implementação.

No âmbito da **transferência de competências para as autarquias locais no domínio da Ação Social**, desde 1 de janeiro de 2023 que o Município de Ponte de Lima assume o Serviço de Atendimento e Acompanhamento Social de Ponte de Lima, com Protocolo de Cooperação com a Santa Casa da Misericórdia de Ponte de Lima, sendo a coordenação da equipa afeta ao serviço da responsabilidade do Município de Ponte de Lima.

Em parceria com a CIM Alto Minho e restantes municípios, foram prestados os indispensáveis contributos para a elaboração do **Plano de Desenvolvimento Social do Alto Minho e Carta Social Intermunicipal** no contexto do projeto Alto Minho + Inclusivo”, aprovado pelo Programa Norte 2020, tendo sido concluído e aprovado na Assembleia Intermunicipal em junho de 2023.

O Município encetou os trabalhos necessários com vista à elaboração do **Diagnóstico e da Carta Social de Ponte de Lima**.

Em outubro de 2023 foi apresentada, pelo Município, uma candidatura ao PRR no contexto do **“Radar Social – Criação de equipas para projeto piloto”**, tendo a mesma sido recentemente aprovada. O projeto prevê a criação de uma equipa que ficará responsável por implementar, de forma experimental, um sistema de georreferenciação social de ampla abrangência, cujos destinatários são as pessoas, famílias ou grupos em situação de vulnerabilidade social, incluindo as pessoas em situação de risco de pobreza, exclusão social ou discriminação nas suas múltiplas dimensões. O projeto terminará em março de 2026. Finalmente, destaca-se a dinamização de mais um programa **Olympics4All**, destinado a pessoas da comunidade com mais de 60 anos.

5. EMPREGO E ECONOMIA (INDÚSTRIA, COMÉRCIO, TURISMO E SERVIÇOS)

5.1. ATRAÇÃO DE INVESTIMENTO

Tal como já realçamos, a disponibilidade orçamental da autarquia tem vindo a ser retomada, a existência de uma almofada orçamental tem permitido ao Município, fazer face à inflação no que diz respeito à aquisição de bens e serviços, e ao mesmo tempo implementar um conjunto significativo de projetos de investimento estruturantes para o concelho e a continuidade de algumas medidas de âmbito social fundamentais para as famílias.

Acabamos, por isso, por reunir condições para manter a grande maioria dos benefícios fiscais que dependem de decisão dos órgãos municipais, bem como, outras medidas que possam levar a uma redução do custo de instalação ou funcionamento das empresas, permitindo libertar liquidez às empresas.

Assim, foram assegurados em 2023 os seguintes **incentivos, para as empresas e famílias**, que dependem de decisão dos órgãos municipais:

- Isenção de Derrama Municipal para as empresas com volume de negócios inferior a 150.000,00€;
- Possibilidade de redução ou isenção do pagamento de taxas e licenças;
- Taxa do Imposto sobre Imóveis (IMI) reduzido (0,32%, muito próxima do valor mínimo);
- Prioridade dada pelo Município na rápida concretização do processo de instalação de empresas. Uma vez obtidos os pareceres legais e após a correta instrução do processo, o Município compromete-se a efetuar o licenciamento no prazo de 15 dias;
- A manutenção dos espaços comuns dos Polos Industriais do Município é da responsabilidade da autarquia, não havendo lugar ao pagamento de quotas de condomínio por parte das empresas;
- Cedência, a favor dos munícipes, da participação do Município no IRS que poderá corresponder em outros municípios a um máximo de 5% sobre a matéria coletável;
- Isenção do pagamento de IMT às empresas na aquisição de terrenos nos Polos Industriais do Município, bem como no caso das famílias e conforme também já referido anteriormente, à redução a taxa de IMI, atendendo



ao número de dependentes em relação ao imóvel destinado a habitação própria e permanente coincidente com o domicílio fiscal do proprietário.

Tal como já foi referido e apesar da procura verificada, não existem de momento lotes disponíveis em ambos os **Polos Empresariais**, este cenário, até há pouco tempo inexistente, levou a que o Município avançasse em busca de novas soluções face à procura crescente de terrenos para instalação de empresas no concelho. Nesse sentido, decorreu durante 2023 a empreitada para a infraestruturização do novo **Polo Industrial e Empresarial de Calvelo**, com financiamento FEDER aprovado pelo Norte 2020. A nova área de localização terá uma área de 141.673,02 m², num total de 42 lotes, sendo as construções destinadas a armazéns industriais. Serão asseguradas, neste loteamento, um conjunto de importantes infraestruturas e equipamentos.

Foram concluídas, relativamente ao **Polo Industrial da Queijada**, as empreitadas de alargamento das infraestruturas existentes.

Serão atribuídos, em breve, os lotes do **Polo Industrial do Granito das Pedras Finas**, financiado pelo Norte 2020. Trata-se de um investimento fundamental, desde há muito ambicionado pelo Município, para a promoção do sector da transformação do granito em Ponte de Lima, promovendo a reorganização e sustentabilidade económica e ambiental das empresas instaladas no concelho.

A taxa de desemprego no concelho, em dezembro de 2023, era de 3,38%, claramente a mais baixa de todo o Distrito e inferior à registada para o País (6,6%) e para a Região Norte (7,3). Apesar destes dados serem bastante animadores, temos consciência que há uma necessidade ainda maior de continuar a apostar fortemente na criação de emprego, preferencialmente, qualificado.



O **granito, o vinho, a gastronomia, as atividades equestres, a náutica e a indústria agroalimentar**, são os setores que continuaram a merecer especial atenção do Município. O Município continuou, por isso, a realizar investimentos públicos, em infraestruturas ou eventos, que consideramos importantes para a concretização dessa estratégia no sentido de eles próprio poderem ser uma alavanca para o investimento privado. Outros haverá que pela sua transversalidade são referidos noutros capítulos deste documento. Valores como genuíno, tradicional e local assumem papéis cada vez mais centrais; seja do ponto de vista da pertença seja do ponto de vista da admiração / contemplação. Continuamos, por isso, a disponibilizar apoio às empresas através de projetos específicos que promovam a **valorização económica dos nossos recursos endógenos**, que permitam a afirmação dos seus produtos e a procura de novos mercados.

Em 2023, foram reforçadas as ações de marketing e sensibilização para o consumo de produtos locais no âmbito do projeto **“Mercado da Vila – Beneficiação e Dinamização do Mercado Municipal de Ponte de Lima”**, financiado pela medida “Cadeias Curtas e Mercados Locais” do Programa de Desenvolvimento Rural do Portugal 2020 (medida LEADER). O projeto visa promover o contacto direto entre o produtor e o consumidor, contribuindo para o escoamento da produção local, a preservação dos produtos e especialidades locais, a diminuição do desperdício alimentar, a melhoria da dieta alimentar através do acesso a produtos da época, frescos e de qualidade, bem como, fomentando a confiança entre produtor e consumidor.

Enquanto iniciativas que pretendem promover a produção e consumo interno de bens e serviços e para além dos já referidos, podemos ainda mencionar os seguintes projetos realizados, alguns deles desenvolvidos em parceria;

- Apoio ao funcionamento do Mercado Agrolimiano, com vendas online, em parceria com a Coopalima;
- Programa de Incentivo ao Consumo de Produtos Locais, promovido pelo Município. Este programa envolve, entre outros aspetos, o reconhecimento com o Selo “100% Agrolimiano”;
- Realização de um conjunto de novas ações ao nível da promoção junto do media, para além daqueles que o Município assegura com regularidade, tais como a realização de um conjunto de vídeos promocionais, para divulgação nas redes sociais e canais de televisão nacionais e espanhóis (Galiza), que visam incentivar o consumo de produtos locais e o recurso aos mercados de proximidade, bem como, a promoção externa dos produtos limianos; realização Fam Trips e Press Trips com o mesmo objetivo mas de focalização naqueles que têm influência sobre a opinião pública e nos grupos de interesse;
- Colaboração com a DRAPN – Direção Regional de Agricultura e Pescas do Norte na implementação da Campanha “Alimente quem o alimenta”.

Reconhecendo a importância do apoio a projetos/ideias que potenciem e valorizem os recursos do concelho e geradores de emprego os programas **Terra Finícia e Terra Incubadora**, continuaram a dinamizar projetos locais.

Através do **Programa Terra Incubadora** contribui-se para o fomento de iniciativas empresariais inovadoras e no desenvolvimento de produtos inovadores, através da cedência de espaços municipais existentes no sentido de apoiar as empresas na sua fase inicial (*startup*). Desta forma, o Município continuou a apostar no seu próprio modelo promovendo e apoiando o arranque destes projetos empresariais e rentabilizando, ao mesmo tempo, as infraestruturas e espaços municipais existentes evitando-se o investimento, que seria obviamente avultado, na construção de novos edifícios para este efeito.

Neste âmbito e de forma a reforçar os espaços disponíveis para as empresas entrou em funcionamento a **Incubadora de Serdedelo** (Viveiro de Empresas) financiada pelo Norte 2020. O financiamento permitiu a realização de investimentos para a expansão de incubadoras/viveiros de empresas no contexto do projeto Terra Incubadora, contribuindo para a promoção do mico empreendedorismo e empreendedorismo através da adaptação e/ou

ampliação de edifícios existentes, neste caso da antiga escola primária de Serdedelo, perspetivando-se a criação de serviços partilhados e alargando o apoio prestado às empresas através de parcerias com instituições de ensino superior que promovam investigação e transferência de conhecimento e tecnologia.

De forma a dinamizar e construir serviços partilhados ao nível “Terra Incubadora”, o Município apresentou uma candidatura à medida **Vales para Incubadoras e Aceleradoras**, que faz parte da componente 16 – Empresas 4.0 do PRR. Sabendo que as incubadoras/aceleradoras têm um importante papel de elevar o nível de sucesso das *startups* e que cada vez mais as *startups* assentam no digital os seus modelos, serviços e produtos, importa investir no aumento dos recursos e apostar na capacitação dos técnicos destas estruturas, bem como, na sua própria transição digital.

Foi sendo atualizada e disponibilizada nova informação no portal **Biz Ponte de Lima**. Pretende-se com esta iniciativa apoiar o tecido empresarial do concelho e os novos investidores, através da disponibilização de informação relevante, mormente em termos de incentivos, benefícios fiscais, condições para o investimento, oferta de emprego ou base de dados e contatos das empresas do concelho.

5.2. TURISMO

O Turismo continua a assumir um papel decisivo em termos de desenvolvimento sustentável preconizado para a região. Este foi um dos setores da atividade económica mais afetados em todo o mundo nos últimos dois anos, no entanto podemos desde já afirmar que essa dinâmica foi já totalmente recuperada.

Todo o nosso território, pela diversidade de recursos naturais e pelo conjunto de espaços de conservação e proteção da natureza, bem como, pelo vasto património cultural existente, enquadra-se naquilo que são os destinos mais procurados atualmente, sendo agora ainda mais valorizado. Continuaremos, por isso e conforme referimos, a apostar nos investimentos tendentes à consolidação, sustentabilidade e qualificação, segurança, ordenamento e promoção necessários para o crescimento sustentável deste sector.



Através do Protocolo celebrado com as Infraestruturas de Portugal, assinado a 31 de agosto de 2023, foi transferida para o Município a legitimidade da propriedade na **Ponte Romana e Ponte Medieval de Ponte de Lima**, classificada como Monumento Nacional desde 1910, é uma das referências inquestionáveis da nossa história e uma imagem indissociável de promoção do nosso território.

A elevada preservação ambiental, a grande riqueza natural, cultural e paisagística e a existência de equipamentos de apoio ao turismo e atividades da natureza, são fatores cada vez mais procurados e valorizados.

O Município continuou a apostar, conforme já mencionado, em projetos e iniciativas promotoras do **enoturismo, da gastronomia, da riqueza histórica e paisagística, dos desportos náuticos, de natureza e equestres, do acolhimento local, do comércio tradicional**, tudo ofertas apetecíveis, com identidade e qualidade que turistas e agentes económicos procuram. A vila mais antiga do país orgulha-se de ser um destino de referência a nível nacional e além-fronteiras já muito procurado, pelos seus símbolos históricos, culturais, naturais e gastronómicos, razões que distinguem a Vila e a colocam em lugar privilegiado de visita.

Já no que diz respeito às **iniciativas de promoção dos recursos endógenos, de animação turística, económica e cultural**, a autarquia continuou a assegurar a realização de um vasto conjunto de eventos enquadrados no “Em Época Baixa, Ponte de Lima em Alta” e no “Ponte de Lima ConVida”.

A tradição equestre na região e particularmente no concelho obrigam a uma atenção muito especial, pelo que a estratégia de **“Ponte de Lima – Destino Equestre Internacional”**, continua a ser uma aposta da autarquia, que se espera, em cooperação e articulação com os restantes municípios do Vale do Lima, alargar a todo esse território.

A Feira do Cavalo de Ponte de Lima, a par das várias provas desportivas da modalidade realizadas durante 2023, voltaram a estar em destaque trazendo um conjunto de importantes dinâmicas ao concelho. Continuamos a desenvolver esforços na comunicação e divulgação dos recursos equestres do concelho enquanto produto turístico e desportivo de referência nacional e internacional que queremos consolidar, numa marca reconhecida para Ponte de Lima e dentro da estratégia já concebida.

O Município encerrou as suas atividades previstas na candidatura em parceria com os Municípios de Viana do Castelo e Caminha ao Programa Valorizar do Turismo de Portugal com a designação de **"Vilas e Aldeias Equestres entre Arga e Lima: uma galopada de experiências"**.

O Município de Ponte de Lima é um dos líderes da iniciativa de constituição da Associação de Municípios Portugueses do Cavalo que pretende, entre outros objetivos, "promover a atividade equestre e as relações entre territórios com tradição equestre a nível nacional e internacional". Pretenderam integrar esta parceria os municípios de Ponte de Lima, Golegã, Alter do Chão, Almeida, Barcelos, Esposende, Fundão, Lagoa, Santarém, Serpa, Valongo, Viana do Alentejo, Vila Franca de Xira, Vila Pouca de Aguiar e Ponte da Barca, bem como, a Federação Equestre Portuguesa e a Associação Nacional de Turismo Equestre e a Associação Portuguesa de Criadores do Cavalo Puro Sangue Lusitano. Para além da promoção da atividade equestre e as relações entre territórios com tradição equestre a nível nacional e internacional, esta nova associação quer proteger, valorizar e promover os territórios de vocação equestre.

Ao nível das intervenções de carácter mais específico e de natureza imaterial, na componente da comunicação e divulgação e promoção do nosso território enquanto destino turístico, destacamos as seguintes ações:

- Realização de ações de formação para colaboradores dos restaurantes com o objetivo de melhorar o conhecimento dos vinhos verdes, em particular da casta Loureiro, e a forma correta de os servir.
- Realização da ação de capacitação "Novas Tendências em Cozinha: novas necessidades". O Município de Ponte de Lima em parceria com o Turismo de Portugal e com o apoio da Confraria Gastronómica do Arroz de



Sarrabulho à Moda de Ponte de Lima, deu continuidade à aposta na elevação da qualificação dos trabalhadores do setor do Turismo;

- Realização da Exposição d'Os Maios em colaboração com as Juntas de Freguesia, IPSS e as Escolas do Concelho;
- Celebração do dia Mundial do Turismo com atividades alusivas ao tema;
- Celebração do Dia Nacional do Peregrino de forma a receber de forma calorosa os caminhantes que nos visitaram nesse dia;
- Realização de eventos de promoção do território como caminhadas e experiências gastronómicas;
- Apoio aos operadores turísticos na divulgação e promoção do destino e dos produtos do nosso território;
- Participação em feiras nacionais e internacionais, mostrando os produtos enogastronómicos, o artesanato e serviços turísticos, promovendo a cultura, o património e os eventos que se realizam durante o ano:
 - o Mercado Agrolimiano no International Food Festival – Comando da Nato em Nápoles;
 - o BTL – Bolsa de Turismo de Lisboa;
 - o Feira de Produtos Regionais Portugueses, em França – Nanterre;
 - o Silleda no Salão Turístico da Galiza;
 - o Festival WOWtêntico, WOW (World of Wine), em Vila Nova de Gaia;
 - o Agrosemana – Feira Agrícola do Norte
 - o Fairway de Santiago 2023;

- o Xantar 2023 – Salão Internacional de Gastronomia e Turismo – Ponte de Lima promoveu oferta Turística Límiana na Galiza;
- o INTUR – Feira Internacional de Turismo de Interior, em Valladolid;
- o Recepção da delegação brasileira ‘COOKING IN PORTUGAL’;
- o Lourear a Pevide em Ponte de Lima;
- o Promoção do Ponte de Lima Travel Summit com o objetivo central de promover o networking e a partilha de experiências entre viajantes e profissionais/estudantes ligados ao setor do turismo.

Em 2023, passaram pelo Albergue de Peregrinos um total de 9.405 peregrinos. Para além dos portugueses passaram por Ponte de Lima e pelo Albergue, cidadãos dos mais variados países, com destaque para Alemanha, Itália, Espanha, EUA, Brasil, França e República Checa.

O Município avançou com a concretização das ações que ainda faltavam realizar no âmbito da candidatura aprovada pelo Norte 2020 com a designação “**Qualificação e Valorização do Caminho Português para Santiago de Compostela – Ponte de Lima**”. Estamos certos que este projeto veio contribuir para a criação de uma imagem de forte identidade e atratividade promotora do aumento do número de turistas e visitantes à região com enfoque, no presente contexto, para a conservação e valorização do património material (monumentos) associado aos Caminhos de Santiago (Caminho Português) e à divulgação do caminho de peregrinação mais importante de Portugal e logo ao reforço das redes e rotas de interesse turístico-cultural existente e formalmente reconhecidas enquanto produtos/recursos a valorizar. Assim concluíram-se em 2023, as seguintes ações:

- Obras de recuperação Capela Santiago de Compostela, uma das poucas capelas dedicadas a Santiago, outrora pertencente à Casa de Bragança e, antes desta, à Igreja Compostelana, em pleno Caminho de Santiago;
- Edição do Catálogo e Flyers que irão ser impressos no primeiro semestre de 2023.

No âmbito da candidatura **Programa de Qualificação e Animação Económica, Turística e Cultural das Aldeias de Minho**, o Município realizou o “**Festival de Caminhadas**”, um programa de dois dias de atividades nas Aldeias



da Mesa dos 4 Abades, o qual abordaremos, com outro detalhe, no capítulo relativo ao Desenvolvimento Rural.

O projeto “**À Descoberta dos Soares da Ribeira Lima**”, financiado pelo Norte 2020, Património Cultural – GAL Rural, liderado pelo Município de Ponte de Lima, perspetiva a valorização e promoção do património material classificado, designadamente no contexto de rotas e outros itinerários que promovam a sua visitação. Espera-se, à partida, a partilha de uma visão e o reconhecimento, sem constrangimentos e em prol do interesse comum, da importância das casas fidalgas que caracterizam, de forma singular e inigualável, a história e a paisagem da nossa região, enquanto património cultural de valor inquestionável e de grande potencial turístico e económico como provavelmente poucos haverá. Em 2023 realizou-se, com bastante sucesso, o Seminário Final com a apresentação do Livro e Roteiro sobre os Soares da Ribeira Lima, bem como, a realização de um conjunto significativo de ações promocionais, de grande visibilidade.

O Município concedeu o apoio necessário, no âmbito da equipa técnica intermunicipal criada para o efeito, à implementação do plano de ação da **Carta Europeia de Turismo Sustentável**.

Em 2023, o Município deu início ao processo que visa reunir as condições para a criação de uma Área de Serviço de Autocaravanas em propriedade próxima do centro da vila, prevendo-se que o processo possa estar concluído no decorrer do ano de 2024, procurando assim disponibilizar melhores condições aos autocaravanistas que se deslocam a Ponte de Lima.

5.3. SERVIÇOS E MODERNIZAÇÃO ADMINISTRATIVA

O Município continua a desenvolver mecanismos e a canalizar esforços para melhorar a prestação de serviços aos Municípios, orientando-se por objetivos de simplificação, eficácia e transparência.

Novas ferramentas e serviços de informação, presenciais e online, continuaram a ser implementados e desenvolvidos, de maneira a agilizar processos, melhorar o acesso multicanal à informação e a progredir no sentido de uma cada vez maior qualidade no atendimento. Se a implementação dos serviços online já era prioritária, no contexto atual e de acordo com as orientações ao nível da transição digital, assume um papel ainda mais relevante.

Em 2023, procedeu-se à alteração do Sistema de Gestão e Filas do **Gabinete de Atendimento ao Múncipe (GAM)** para uma solução mais eficiente e web que permite assegurar sempre a sua atualização. O GAM realizou 17.604 atendimentos em 2023.

Foi implementado o novo **fardamento para os trabalhadores** que prestam atendimento na Receção dos Paços do Concelho, Gabinete de Atendimento ao Múncipe e Tesouraria. O objetivo desta medida prende-se com a uniformização da imagem desses locais de atendimento, a identificação visual imediata dos trabalhadores que os integram, bem como uma maior credibilidade do serviço que é prestado aos cidadãos.

Durante o ano de 2023 deram entrada no **Balcão do Empreendedor** 613 novos processos, o que resulta numa média mensal de 51 processos registados. Os assuntos mais procurados dizem respeito a processos de Alojamento Local, com 415 registos, seguidos dos processos de Ocupação do Espaço Público, com 125 processos e por fim os relacionados com a Instalação de estabelecimentos/exercício de atividade, com um total de 73 processos.

O **CIAB – Tribunal Arbitral de Consumo**, do qual faz parte integrante o SMAC – Serviço Municipal de Apoio ao Consumidor – e que tem por objetivo informar os consumidores e empresas sobre os seus direitos e deveres em matéria de consumo, registou no ano de 2023 um total de 93 processos, dos quais 50 são referentes a processos de reclamação e 43 a pedidos de informação.

O Gabinete de Apoio ao Emigrante (GAE) é uma estrutura de apoio aos emigrantes e ex-emigrantes do concelho,



bem como aos seus familiares, mediante a celebração de um Protocolo de Colaboração entre a Direção-Geral dos Assuntos Consulares e Comunidades Portuguesas (DGAC-CP) e o Município de Ponte de Lima. Em 2023, continuou-se a prestar este importante apoio aos cidadãos.

Enquadrada no eixo da **modernização administrativa, a gestão da qualidade** assume-se como uma mais-valia para qualquer Organização Pública, pois a prática sistemática da gestão com elevados padrões de qualidade permite ser mais eficiente, mais desburocratizada, mais democratizada, mais participativa, mais transparente e mais atenta aos cidadãos e outras partes interessadas, suas necessidades e expectativas.

É com este intuito que o Município de Ponte de Lima tem vindo a apostar na implementação e certificação deste processo de forma planeada e gradual como forma de fomentar e enraizar uma política de melhoria contínua nos serviços que presta à comunidade.

Neste contexto, durante o mês de junho de 2023 foi realizada a auditoria de 2.º acompanhamento ao sistema implementado, levada a cabo pelo organismo certificador APCER – Associação Portuguesa de Certificação, tendo por base o referencial normativo NP EN ISO 9001:2015 e em que o âmbito são as “atividades desenvolvidas no Gabinete de Atendimento ao Múncipe e na Tesouraria, Gestão dos Aprovisionamentos, Sistemas de Informação, Recursos Humanos, Equipamentos e Infraestruturas, Arquivo Municipal e Biblioteca Municipal”. Esta auditoria de acompanhamento permitiu constatar uma vez mais o esforço que o Município tem feito para assegurar a conformidade dos seus serviços com os requisitos da norma.

Em 2023, foi dada continuação à desmaterialização dos processos, nomeadamente no que diz respeito ao Urbanismo. Foram construídos diversos circuitos com a ferramenta Sigmaflow para tramitar os vários tipos de requerimentos.

Também foi desmaterializada a área da Fiscalização de Obras Particulares e disponibilizados requerimentos a ser submetidos online.

Outros serviços foram disponibilizados ao cidadão na área dos Serviços Online, nomeadamente o Incentivo à Produção Pecuária, Transportes Públicos e na área da Educação.

No decorrer do ano 2023 os Serviços Online foram migrados para uma nova versão com diversas melhorias ao nível da submissão dos requerimentos e respetivos anexos, permitindo a anexação de vários ficheiros em simultâneo.

Verifica-se que o atendimento online tem vindo a crescer substancialmente, representando já uma percentagem considerável do atendimento escolhido pelo cidadão (23%).

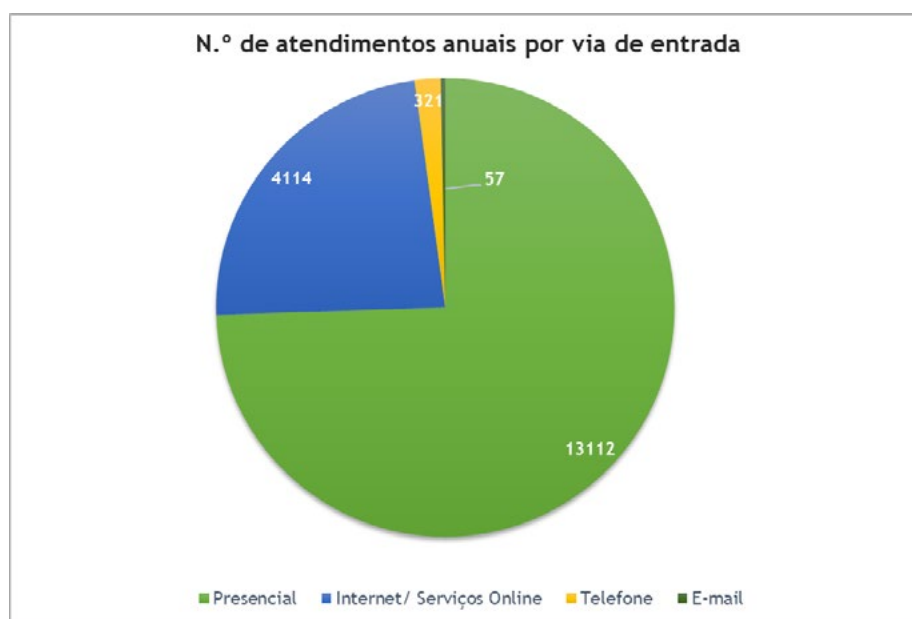

Destacam-se, ainda, as seguintes atividades desenvolvidas na área da informática e da modernização dos serviços:

- Migração das Bases de dados Medidata de Oracle para SQL, uma vez que se procedeu à aquisição de licenciamento SQL no âmbito da reformulação da candidatura E-GOV ALTOMINHO 2020 – Município de Ponte de Lima – Fase 2.
- Migração dos Serviços Online para infraestrutura do Site Municipal, ficando integrados no site Municipal.
- Procedeu-se à aquisição de Serviços de Plataforma para implementação do Orçamento participativo online. Foi disponibilizado o site do Orçamento Participativo no endereço <https://op.cm-pontedelima.pt>
- No âmbito de uma aquisição de serviços para a implementação de um Canal de Denúncias realizada pela CIM Alto Minho para dar cumprimento à Lei n.º 93/2021, foi disponibilizado o site <https://denuncias.cm-pontedelima.pt/>.
- O Município de Ponte de Lima, com o suporte do procedimento de contratação promovido pela Comunidade Intermunicipal do Alto Minho, tem vindo a implementar, desde dezembro de 2022, um projeto de adequação às obrigações impostas pelo Regime Jurídico da Segurança do Ciberespaço, Lei 46/2018 de 13 de agosto, diploma que foi regulado pelo Decreto-Lei 65/2021 de 30 de julho. Este quadro legal transpõe para a ordem jurídica nacional a diretiva Europeia Diretiva (UE) 2016/1148 que objetiva harmonizar um quadro europeu único de combate às ameaças do ciberespaço. Durante o ano 2023 foi elaborado um Plano de Segurança e aprovada a Política de Segurança da

Informação e do Ciberespaço, definidos e implementados procedimentos, processos e fluxos de informação. Também no âmbito de uma aquisição de serviços feita pela CIM Alto Minho foi realizada uma auditoria de segurança aos sistemas informáticos da autarquia e testes de intrusão ao site Municipal. Foi implementado um sistema de controlo de acessos e monitorização da sala técnica (DataCenter) no Edifício dos Paços do Concelho. A fim de aumentar a segurança dos sistemas críticos foram contratualizados e implementados serviços de backup para a Cloud.

- Na sequência da mudança de vários Serviços Camarários para o Edifício Villa Moraes foi feita a interligação por fibra ótica aos Paços do Concelho, em regime de aluguer. Foi feita a certificação de qualidade da fibra ótica de todos os edifícios do Município que se encontram interligados por fibra ótica e instalação de uma ligação a 10Gb entre o Edifício dos Paços do Concelho e o Edifício Portas de Braga.

No âmbito da candidatura apresentada pelo Município de Ponte de Lima ao PO Regional Norte (Aviso NORTE-62-2020-23), foi criado um Balcão Único do Prédio (BUPi). Com esta iniciativa o Município tornou possível a partilha da informação cadastral no eBUPi, trazendo grandes vantagens ao nível da gestão integrada de grandes áreas de floresta e produção florestal e na implementação de medidas preventivas fundamentais para a minimização dos fogos florestais. A tendo em conta a importância destes serviços, a autarquia apresentou uma nova candidatura ao PRR a qual foi, entretanto, aprovada, garantindo-se o financiamento deste projeto até junho de 2026.



6. DESENVOLVIMENTO RURAL

A autarquia assegurou uma série de intervenções de carácter mais direto que potenciam o surgimento de outras formas de rendimento em zonas mais rurais, assegurando a continuidade de investimentos que, de uma forma geral, proporcionam uma melhoria na qualidade de vida das suas populações, quer ao nível de equipamentos culturais, educativos, desportivos, sociais, económicos, quer ao nível das acessibilidades e infraestruturas de abastecimento de água e saneamento.

Se já havia um fluxo de pessoas das grandes cidades para os territórios mais rurais que procuravam outro estilo de vida mais saudável e equilibrado, seja para lazer ou para residirem, já há claros indícios que esse fluxo está a aumentar, sendo certamente estimulado por aquilo que será um crescimento significativo do trabalho à distância.

Os investimentos em equipamentos, infraestruturas e iniciativas de carácter mais imaterial que o Município tem vindo a promover, proporcionam um conjunto alargado de experiências a quem visita o território, conferindo-lhe uma maior atratividade pela diversidade/quantidade e qualidade dos motivos de interesse e de atividades a fazer, permitindo e justificando, por isso, a permanência por períodos mais longos. Acredita-se, assim, que essa estratégia, irá promover um maior número de visitantes e um maior número de dormidas sendo, por isso, um fator mobilizador da iniciativa privada.

O Projeto das Aldeias da Mesa dos 4 Abades dentro do alinhamento daquilo que tem vindo a ser preconizado a uma escala nacional e regional em torno das Aldeias de Portugal e das Aldeias do Minho, foi desde cedo assumido pela autarquia como de grande importância para aquele território. A estratégia foi construída de forma clara e objetiva, tendo-se estruturado um plano de ação e de investimentos promotores deste território e da sua valorização económica através da atividade turística e em torno dos seus valores mais evidentes e dos recursos endógenos existentes, como as tradições e a cultura local, a paisagem, a natureza e a gastronomia, de singular importância e fortemente identitários. Muitos destes investimentos foram, entretanto, realizados contribuindo, efetivamente, para o sucesso da estratégia em causa. Em resultado destes investimentos, entre 2020 a 2022, foi possível registar cerca de 14.150 turistas (clientes utilizadores) neste território em particular e 24 novas unidades

de Alojamento Local. O projeto é, no entanto, muito mais do que promoção de um território no sentido de motivar a visita e a sua descoberta, será sim e também, uma forma de o proteger e conservar; uma estratégia para o perpetuar no tempo e o enriquecer.

É neste tipo de turismo que se insere o turismo pedestre, equestre e em bicicleta BTT/Enduro que na região encontra condições excelentes para a sua prática, quer pela utilização de ecovias e ecopistas, quer pela utilização de trilhos traçados em paisagens com vistas panorâmicas, tal como já tivemos a oportunidade de referir noutros capítulos deste documento.

Em 2023 deu-se continuidade à concretização de um conjunto de importantes ações de promoção e divulgação das **Aldeias da Mesa dos 4 Abades**, mas também de animação e dinamização turística do território em causa. Foi publicado e apresentado ao público, em junho de 2023, o Livro “As Aldeias da Mesa dos 4 Abades”, financiado pelo PDR 2020. Foi realizado, conforme já anteriormente mencionado, o **Festival Caminhadas e de um Ciclo Gastronómico**, com financiamento do Norte2020, no âmbito do Proverbe Minho Inovação. O evento foi preparado com antecedência tendo implicado a realização de duas ações de capacitação, uma de guia de caminhadas e percursos de montanha, fornecendo ferramentas aos participantes para serem eles próprios os guias demonstrando-o no Festival, e outra de cozinha, capacitando os participantes para a confeção dos pratos endógenos do seu território associados a uma conduta de boas práticas, como combater desperdícios, reaproveitar as sobras e estruturar salas de refeição. O objetivo seria o de capacitar os residentes nas Aldeias da Mesa dos 4 Abades para confeccionar os pratos típicos e a gerir uma cozinha, e que a restauração deste território incluía receitas típicas das suas aldeias nas cartas e que adquiram conhecimentos que lhes permita otimizar a gestão de uma cozinha.

O **Prémio Nacional de Turismo 2023**, ao qual o Município se candidatou com o projeto “Aldeias da Mesa dos 4 Abades”, posicionou-o, a nível nacional, no Top 10 da categoria **Turismo Autêntico**.

No sentido de valorizar, potenciar e promover a **Casta Loureiro do Vale do Lima**, em conjunto com os atores locais, dando-lhe reconhecimento, notoriedade e integrando-o

como eixo estruturante do turismo gastronómico e do enoturismo na Região do Vale do Lima, as autarquias que integram a região, em muito motivadas pelo Município de Ponte de Lima, continuam a promover um conjunto de ações em parceria, mesmo após a conclusão da candidatura “Loureiro do Vale do Lima, um vinho, um território, um destino”, financiada pelo Turismo de Portugal. Em 2023, a título de exemplo, foi lançada a loja online do Loureiro do Vale do Lima. Paralelamente, o Município continua a assegurar um conjunto de iniciativas, já anteriormente referidas, promotoras deste importante recurso local.

Através da iniciativa **Bolsa de Terras** continuou-se a disponibilizar a divulgação/anúncio de terrenos agrícolas ou florestais disponíveis para arrendamento ou venda no concelho. O projeto implica todo um trabalho de gestão de contatos, recolha de dados e informação aos interessados esperando que daí resultem contributos significativos para a revitalização do sector agroflorestal tão importante para o concelho.

Continuou-se a assegurar os benefícios previstos no âmbito do “**Programa dos Subsídios de Montanha**” para as Juntas de Freguesia e residentes como forma de incentivar a fixação da população.

O Município tem implementado um conjunto de atividades que privilegiam o apoio aos agricultores e produtores do concelho e o desenvolvimento de áreas da formação,



© Diogo Sá Lima

promoção e sensibilização. Estas ações visam recuperar e manter a paisagem que caracteriza as zonas rurais, nomeadamente através da recuperação dos sistemas de agricultura tradicionais, bem como, incentivar/promover a agricultura biológica e as espécies autóctones. Destacamos os seguintes exemplos:

- Criou o **Programa de Incentivo à Produção Pecuária de Ponte de Lima** que permitiu conceder um apoio financeiro aos produtores pecuários que contribuíram para a preservação do património genético das raças autóctones, para a manutenção da paisagem para o uso sustentável dos recursos naturais, ao criarem os seus animais num regime extensivo;
- Dinamizou o **Mercado Agrolimiano online**, permitindo a venda online, o envio ou recolha (pelo cliente) dos produtos do setor agroalimentar de Ponte de Lima;
- Organizou a **VIII Feira 100% Agrolimiano**, na Expolima, que permitiu promover os produtos do setor agrícola e pecuário do concelho de Ponte de Lima junto que quem nos visita.
- Deu continuidade ao **Programa de Incentivo ao Consumo de Produtos Locais**. Este programa procurou reconhecer os produtos do setor agroalimentar de Pon-



© Diogo Sá Lima

te de Lima, criados ou transformados no território. Os produtos são promovidos com o **Selo "100% Agrolimiano"** o que permite serem facilmente identificados como genuínos de Ponte de Lima pelo consumidor;

- Garantiu o funcionamento do **Balcão Rural**, mantendo um serviço de proximidade com os agricultores e produtores pecuários de Ponte de Lima, que permitiu agilizar os processos administrativos de licenciamento e outros e também prestar informações aos agricultores;
- Seguimento do trabalho desenvolvido pela **Associação de Produtores e Criadores de Bovinos da Raça Minhota na Quinta de Pentieiros**;
- **Apoio aos arrendatários de terrenos, com uma área total próxima dos 9ha na Quinta da Lage** e lago temporário, nomeadamente na identificação de terrenos com aptidão para pastoreio e dos seus proprietários, para que a intervenção, em curso, de recuperação do potencial produtivo pecuário da Área Protegida, evolua no sentido do aumento da área de intervenção e de uma maior visibilidade das raças autóctones de bovinos;
- **Manutenção da atividade agrícola, em cerca de 10ha, terrenos inseridos na Área Protegida** e freguesias adjacentes, com o objetivo da manutenção da paisagem e criação de locais de alimentação para a fauna selvagem, nomeadamente para avifauna migradora de verão.;
- Apresentação de candidatura ao **Prémio Especial Guardião da Biodiversidade Doméstica**, integrado no nos Prémios VIDA RURAL, promovidos pela SPREGA (Sociedade Portuguesa de Recursos Genéticos Animais) e pela revista VIDA RURAL. A Quinta Pedagógica de Pentieiros foi a grande vencedora, tendo sido escolhida, por votação direta dos leitores da VIDA RURAL.

7. AMBIENTE, ESPAÇOS VERDES E REGENERAÇÃO URBANA

Foi dada continuidade em 2023 à implementação de ações integradas de valorização de todas as componentes ambientais e paisagísticas que caracterizam o concelho, preservando os seus valores naturais mais importantes.

Sabemos que este é também um recurso fundamental em termos de atratividade na medida em que promove a qualidade de vida, o desenvolvimento turístico ambientalmente sustentável e o surgimento de novas atividades socioeconómicas, direta ou indiretamente com ele relacionado.

7.1. PAISAGEM PROTEGIDA DAS LAGOAS DE BERTIANDOS E SÃO PEDRO DE ARCOS

As atividades desenvolvidas pela Paisagem Protegida das Lagoas de Bertíandos e S. Pedro d' Arcos no ano de 2023, foram em elevado número e de natureza diversa quanto aos seus objetivos sendo que, em última análise, visaram a prossecução dos objetivos inicialmente previsto:

- **HORIZON 2020: "MERLIN – MAINSTREAMING ECOLOGICAL RESTORATION OF FRESHWATER – RELATED ECOSYSTEMS IN A LANDSCAPE CONTEXT: INNOVATION, UPSCALING AND TRANSFORMATION"** – Envio de informação, aos coordenadores da candidatura, sobre a Área Protegida e as ações a integrar no projeto MERLIN; Realização de reuniões com os coordenadores do Projeto e com o interlocutor do parceiro científico, o Instituto Superior de Agronomia de Lisboa; Preenchimento dos relatórios anuais de monitorização dos vários indicadores do Green Deal; Organização do Workshop 'MERLIN CS12 Lima – primeiros resultados: Workshop com Stakeholders', no Centro de Interpretação Ambiental da Área Protegida das Lagoas; Participação no encontro "Small stream and their basins cluster", que decorreu de 26 a 29 de setembro, no Instituto Superior de Agronomia de Lisboa;
- Elaboração e submissão de duas candidaturas ao programa de financiamento da **Sociedade Ponto Verde**, para ações de comunicação, sensibilização e educação em 2023: 'Ação 1 – Vamos reciclar?' e 'Ação 2 – Reciclar + Por Ponte de Lima'; Dinamização, através da **Área Projeto 'Ciência Divertida'**, dos 12 Espaços Ciência Divertida, instalados nas Escolas Básicas do concelho;
- Apoio técnico à Escola Básica e Secundária de Arcoze-lo, no âmbito do programa **Eco-Escolas**, em saídas de campo do Projeto Rios;
- **Apoio técnico e logístico, a várias instituições de ensino** e outras entidades, à realização de estudos e outras ações similares sobre as condições naturais da Área Protegida;
- Aplicação e fiscalização do disposto no **Regulamento de Gestão da Área Protegida Regional das Lagoas de Bertíandos e São Pedro de Arcos**;
- Estabelecimento de contactos com os proprietários já identificados, com terrenos com presença de espécies invasoras lenhosas, tendo em vista o estabelecimento de uma ação concertada de **combate e controlo de invasoras lenhosas na Área Protegida**;
- Apoio aos proprietários cujos terrenos foram alvo de **estragos pelos javalis**, nomeadamente através da monitorização dos estragos, incluindo sua evolução, e da atribuição das respetivas indemnizações;
- Intervenções de **requalificação das unidades de paisagem e melhoria das condições dos habitats** considerados chave para a conservação da natureza e da biodiversidade na Área Protegida;
- Coordenação do **8.º Festival de Jardins Escolinhas** e realização da exposição das maquetes do 8.º Festival de Jardins Escolinhas no Centro de Interpretação Ambiental, de 26 de maio a 31 de outubro;
- Realização de **'Ateliers para Pais e Filhos'**, no Centro de Interpretação Ambiental, nos meses de março a setembro;

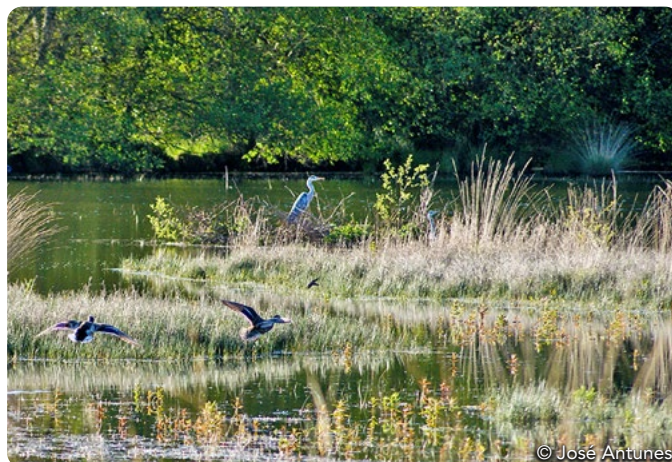



- Promoção do '**Ciclo de Ateliers – Cozinha na Quinta**', na Quinta Pedagógica de Pentieiros, no último sábado de cada mês, com a realização de ateliers para adultos no período da manhã, e ateliers para crianças, no período da tarde;
- Participação, com atelier da Área Protegida, na Festa do Outono 2023, promovida pela **Fundação de Serralves**;
- **Comemoração de efemérides** associadas ao Ambiente e Mundo Rural, como sejam: Dia Mundial da Educação Ambiental, Dia das Zonas Húmidas, Dia da Floresta, Dia da Água, Dia da Abelha, Dia do Ambiente, Dia de S. Martinho, Dia da Floresta Autóctone, Dia das Montanhas, entre outros;
- Realização do **XV Acampamento, Natureza e Mundo Rural, na Quinta de Pentieiros**;
- Realização do '**I Fórum do Ambiente e Sustentabilidade**';
- Edição do "**Diário da Sustentabilidade – Uma Ação por Dia, a Caminho da Sustentabilidade**", com base nas publicações online, lançadas diariamente ao longo de um ano nas redes sociais da Área Protegida, em tempo de pandemia (26 de janeiro de 2021 a 26 de janeiro de 2022);
- Edição e distribuição da '**Agenda da Sustentabilidade 2023/2024**', a todos os alunos do 3.º ciclo, ensino secundário e profissional do concelho, com vista à realização do '**II Fórum do Ambiente e Sustentabilidade**', em maio de 2024;
- Participação, com atelier da Área Protegida, no **BIOBLITZ 2023**, promovido pela Fundação de Serralves;
- Monitorização e manutenção dos percursos e rotas da Área Protegida, bem como, das faixas dos caminhos que integram a rede de percursos pedestres da Área Protegida.

7.2. RECURSOS HÍDRICOS

No que respeita a recursos hídricos, foi dada continuidade à implementação/formulação de projetos e ações que visam a salvaguarda e a requalificação dos meios hídricos no sentido de minimizar as pressões existentes, de melhorar a qualidade, de garantir a preservação dos ecossistemas e presença e de propiciar a sua valorização com múltiplos objetivos.

A valorização integrada de toda a componente ambiental e paisagística associada às massas de água e à sua envolvente mais próxima, no caso concreto do rio Lima, as suas margens, passa incontornavelmente pela preservação dos seus valores naturais mais importantes, tornando-os, mais atrativos ao desenvolvimento das atividades socioeconómicas, tendo sempre como princípio fundamental o seu uso sustentado e a qualidade de vida das populações.

Em 2023, perspectivando não apenas a melhoria da qualidade e do desempenho ambiental dos meios hídricos e das suas envolventes próximas numa lógica da maximização dos serviços prestados por estes ecossistemas, mas, também, do seu aproveitamento sustentável numa perspectiva turística e de lazer, destacamos:

- A inclusão do Município enquanto parceiro num projeto candidatado ao Programa LIFE, LIFE REVIVE "Innovative and Integrated Solutions to Mitigate Hydromorphological Pressures and Enhance Ecological Status in the Lima and Vouga Basins", pela Universidade de Évora, que pretende contribuir para os objetivos de diversas iniciativas, políticas e estratégias nacionais e europeias, relacionadas com a proteção dos valores naturais, da biodiversidade e do bem-estar da humanidade. As ações inscritas pelo Município na candidatura, cujo valor global ronda 1.100.000,00€, fazem parte de um conjunto de ações mais alargado, que se encontram inseridas no Projeto Integrado de Valorização das Margens do Rio Lima (Vitorino das Donas – Santa Cruz do Lima), a saber: i) melhoria das condições de escoamento dos caudais do rio Lima e do respetivo trânsito de sedimentos, através da reconstrução do açude que prevê ainda a instalação de passadiço pedonal sobre o mesmo; ii) renaturalização e reforço da expressão da galeria ripícola do rio Lima, no concelho de Ponte de Lima, área prioritária e área de reforço, através sobretudo da controlo

de seguimento e de continuidade de espécies invasoras lenhosas e do favorecimento dos bosques autóctones; iii) intervenção de beneficiação da escada de peixes do açude de Ponte de Lima; iv) estudos de caracterização dos principais afluentes do rio Lima; e v) ações de disseminação e (in)formação e sensibilização ambiental;

- Ainda no âmbito do Projeto Integrado de Valorização das Margens do Rio Lima (Vitorino das Donas – Santa Cruz do Lima): i) foi atempadamente submetido à Administração da Região Hidrográfica do Norte a proposta de identificação da Praia Fluvial do Arnado, em Ponte de Lima, como nova água balnear, acompanhada de projeto de intervenção e valorização paisagística da área propriamente dita e espaço envolvente; ii) foi criado o parque arbóreo da Quinta de Antepaço; iii) foi conferida continuidade aos trabalhos de controlo de espécies invasoras lenhosas, com o apoio das equipas de sapadores florestais; iv) foram criadas, no areal, com recurso a estacaria de madeira, áreas de proteção ao rio e à ponte; v) foram beneficiadas as plataformas das ecovias do rio Lima e realizado controlo de vegetação espontânea; e vi) foi mantido o plano de controlo e monitorização da qualidade de água do sistema fluvial;
- Realização do XII Abraço ao Rio Lima, que envolve o intercâmbio com Município de Xinzo de Límia;
- Realização da visita anual, após três anos de interregno, à nascente do rio Lima, em Xinzo de Límia.



© Joana Caçador

Ao nível de outros recursos hídricos destacamos:

- LIFE FLUVIAL – Apoio no desenvolvimento dos trabalhos de manutenção da área intervencionada, ao abrigo do After LIFE;
- Intervenções de limpeza no canal da levada de água, entre a parte terminal do regadio tradicional de Estorãos e a Lagoa de São Pedro de Arcos, e da vegetação espontânea confinante com o mesmo;
- Remoção, após ocorrências de cheias, de obstáculos/entraves presentes no leito do rio Estorãos e das principais linhas de água da Área Protegida;
- Realização de obras de estabilização de emergência das margens do Rio Estorãos.

7.3. ESPAÇOS VERDES

Inovador na ideia e no conceito, desde a sua origem, o **Festival Internacional de Jardins de Ponte de Lima** tem-se distinguido pela sua dimensão e singularidade, conquistando o reconhecimento internacional. O 18.º Festival Internacional de Jardins, realizado em 2023, sob o tema “**Jardins Saudáveis**” contou com autores provenientes de Portugal, Polónia, Áustria, Alemanha, Espanha, Brasil, China (Macau), Argentina, França, República Checa e Suécia. O Município de Ponte de Lima, acolheu, no dia da inauguração do 18.º Festival Internacional de Jardins, a cerimónia de entrega do Prémio Gonçalo Ribeiro Telles para o Ambiente e Paisagem 2022.

O Festival integrou ainda o 8.º Festival de Jardins Escolinhas. Entretanto foram já rececionadas e analisadas as 21 propostas para o Festival de Internacional de Jardins de 2024. Criou-se a Exposição dos Jardins Vencedores do Festival Internacional de Jardins e Festival de Jardins Escolinhas, de 2005 a 2022, que estará patente ao público até 2025.

Com financiamento aprovado no âmbito do aviso 11/REACT-EU/2021 do COMPETE 2020, criou-se o “**Parque Arbóreo de Antepaço**” que permitiu o restauro e valorização da Quinta de Antepaço, propriedade do Município, numa área com cerca de 3,5 ha, proporcionando a criação de um espaço verde de uso público, com abertura prevista para 2024. O projeto tem como principal objectivo o impacto na melhoria dos serviços de ecossistemas em

meio urbano, tais como, o sequestro do carbono, a minimização dos efeitos da poluição, a depuração do ar ou o suporte de biodiversidade.

Na mesma lógica, foram promovidos dois novos projetos para a **valorização/ampliação e criação de espaços verdes na Feitosa, zona da 'Quinta de Abade'**.

Destacam-se, ainda, as seguintes intervenções ao nível dos jardins e espaços verdes do concelho:

- Manutenção de todos os espaços verdes do concelho – Parque da Vila, Parque do Arnado, jardins, rotundas, entre outros;
- Plantação de Camélias no Passeio 25 de Abril;
- Plantação de Roseiras e Vinha no parque de estacionamento da Expolima;
- Desenvolvimento de várias tarefas de manutenção/valorização do jardim da Villa Moraes;
- Aplicação de estaria de hortênsias nas principais vias de acesso a Ponte de Lima, como da EN203;
- Contratação e manutenção de serviços para a realização de um estudo fitossanitário e do risco de fratura dos plátanos da Avenida 5 de outubro, bem como das intervenções que neles decorreram;
- Contratação de serviços para a elaboração do regulamento municipal de gestão do arvoredo em meio urbano – 1.ª Fase – árvores classificadas de interesse público e de interesse municipal.

Deu-se continuidade, em 2023, ao projeto **"Serra d'Arga: Classificação da Área de Paisagem Protegida de Ambiente Regional"**. Neste contexto foi dado, em 2023 apoio à equipa contratada pelos Municípios com território administrativo na área da Serra D'Arga, no âmbito do processo de classificação da Área Protegida Regional da Serra d'Arga.

Em 2023 deu-se continuidade às ações programadas no âmbito o projeto **Ponte de Lima – Pulmão do Alto Miño**, sobre o qual falaremos, com outro detalhe, no capítulo relativo às Florestas.

À semelhança dos anos anteriores deu-se continuidade ao **projeto de compostagem** através do encaminhamento dos resíduos provenientes da manutenção dos jardins e espaços verdes municipais que permite a obtenção de um produto final denominado composto, constituindo um



ótimo condicionante de solos, reduzindo, em simultâneo, a quantidade de resíduos que têm como destino final a deposição no aterro sanitário.

Conforme referido no Capítulo dedicado à Educação, deu-se apoio à implementação de um conjunto significativo de projetos de **sensibilização ambiental dirigidos às crianças e jovens**.

Ainda relativamente às ações de educação, sensibilização e medidas ambientais, com especial enfoque na eficiência energética, salientam-se as seguintes ações:

- Implementação de medidas com vista à redução dos consumos energéticos dos equipamentos e edifícios municipais;
- Foi dada continuidade ao procedimento para contratação de serviços para a avaliação e certificação energética de um vasto conjunto de edifícios municipais;
- Implementação das ações previstas no Protocolo celebrado entre o Município de Ponte de Lima e a EDP Distribuição – Direção Redes e Clientes do Norte que assenta num Contrato de Concessão das redes em Baixa Tensão. Esta parceria permite ao Município recorrer à nova tecnologia LED, permitindo a expansão e remodelação da iluminação pública;
- Acompanhamento técnico na elaboração do Plano Municipal de Ação Climática.

7.4. ÁGUA E SANEAMENTO

Do conjunto de novos projetos aprovados, que incorporam um alargamento da rede saneamento de águas residuais no concelho de Ponte de Lima e no âmbito do Protocolo de Delegação de Execução de Investimentos de Expansão do Sistema Municipal de Abastecimento de Água para Consumo Público e de Saneamento de Águas Residuais Urbanas celebrado com as Águas do Alto Mi-

nho, que permitiu viabilizar o seu financiamento do contexto do POSEUR, o Município entendeu manter, para as empreitadas que a seguir se apresentam, a qualidade de entidade adjudicante, por entender que desta forma o processo de abertura dos respetivos concursos seria mais célere:

- Rede de Saneamento de Freixo – Freixo, Mato, Sandiães, Cabaços e Friastelas, concluída em 2023
- Rede de Saneamento da Correlhã –Cepões, Calheiros e Moreira do Lima, concluída em 2023

O Município em parceria com a ADAM, irá continuar a promover a realização de intervenções que promovem a qualidade da água e a eficiência na sua distribuição e recolha permitindo a otimização do seu uso. Naquele contexto continuam-se a realizar intervenções que perspetivam a redução de perdas e a otimização dos sistemas e subsistemas existentes conforme previsto no Plano de Gestão de Perdas. De notar que estas intervenções já permitiam uma redução de perdas na ordem dos 13 % entre 2021 e 2022 e um aumento significativo da qualidade da água, sendo uma das melhores de toda a região. Ou seja, apesar dos investimentos de eficiência hídrica estarem ainda a decorrer, já se começam a ver resultados, prevendo-se uma descida acentuada das perdas (água não faturada) até 2025.

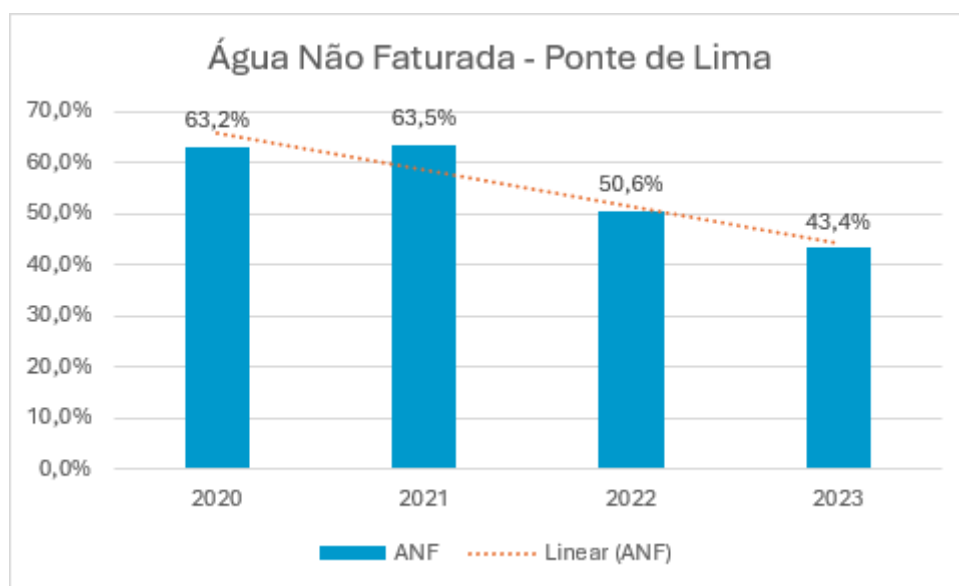

Financiada no âmbito do Convite n.º 05/REACT-EU, a candidatura apresentada pela ADAM em parceria com o Município, integrou o investimento em Ponte de Lima relativo ao “**Sistema de Ponte de Lima/Lanheses (Freguesias de Estorãos e S. Pedro d’Arcos)**”, cuja obra foi, entretanto, concluída. O Município, para além de ter lançado a empreitada, teve de assumir o montante relativo à contrapartida nacional, ou seja, à parte não financiada na medida em que a infraestrutura será da sua propriedade.

Outras ações realizadas neste âmbito:

- Monitorização da Qualidade da Água das Zonas de Recreio e Lazer;
- Reporte de informação à APA dos volumes de água captados para rega e atividades de recreio e lazer.

7.5. REGENERAÇÃO URBANA

Face à realidade urbana de Ponte de Lima, onde a aposta na regeneração urbana é algo que se vem fazendo sentir ao longo das últimas décadas, refletida em intervenções de reabilitação ao nível do edificado e do espaço público, o **Plano de Ação para a Regeneração Urbana de Ponte de Lima (PARU)**, reveste-se de elevada importância enquanto meio que consubstancia a continuidade desta abordagem integrada ao processo de reabilitação, muito vocacionada para a revitalização do centro urbano, promovendo um conjunto de intervenções de reabilitação não só devidamente articuladas com as já efetuadas, mas também que vão de encontro às necessidades que foram sendo identificadas ao longo dos anos e de onde se realçam as definidas nas duas ARU delimitadas pelo Município.

No âmbito da execução financeira do PARU, o Município apresenta uma das taxas mais elevada da Região Norte. A autarquia encerrou, com sucesso, um importante ciclo de investimentos ao nível da beneficiação de espaços públicos em zonas de importante utilização e fruição de pessoas.

Ainda neste âmbito e na expectativa de vir a integrar novos Aviso do PT 2030, o Município iniciou um novo ciclo de investimentos, tendo-se adjudicado, em 2023, a empreitada relativa à **“Requalificação da Rua General Norton de Matos”** que se encontra a decorrer. Quanto ao projeto para a **Requalificação da Rua Agostinho José Taveira**, o mesmo foi concluído no ano passado, estando a decorrer o concurso público da respetiva empreitada.

No âmbito do **Programa de Intervenção na Via Pública (PIVP)**, Programa de Recuperação e Resiliência, Componente 3 – Respostas Sociais, Investimento RE-C03-i02: Acessibilidades 360.º, desenvolvido e operacionalizado pelo Instituto Nacional para a Reabilitação, I.P., o Município viu aprovada uma candidatura com vista ao financiamento da intervenção **“Acessibilidade ao Túnel da Via Foral Dona Teresa”**. A presente intervenção, que teve início em 2023 e que se encontra praticamente concluída, visa promover a acessibilidade para pessoas com mobilidade condicionada no acesso e utilização do espaço público. Neste caso em particular, construção da **“Acessibilidade ao Túnel da Via Foral Dona Teresa**, e do novo passeio que ladeia a via foral Dona Teresa,” permitirá ultrapassar um dos maiores entraves à mobilidade urbana



do local, possibilitando o acesso a zonas de serviços, comércio e equipamentos da maior importância no espaço urbano da Vila de Ponte de Lima.

Ainda a este nível, realçamos pela sua importância enquanto intervenção estruturante da regeneração urbana nas freguesias com maior densidade populacional, a **“Requalificação da Avenida do Campo do Santíssimo”**. Tendo em conta a existência de equipamentos públicos como a EB2/3 da Correlhã e o Campo Municipal de Futebol, com esta intervenção, que cria uma maior área de estacionamento e uma praça central, promove-se a qualidade urbanística e a funcionalidade e segurança de todo este espaço.

Na requalificação urbana foi também dada especial relevância às **intervenções estruturais nos núcleos**, consolidados e centrais de algumas freguesias através da requalificação dos seus espaços públicos, reforçando-se o seu papel de **“centros cívicos”** enquanto polos aglutinadores da dinâmica social, económica e cultural destes territórios. No ano passado concluiu-se um conjunto significativo das intervenções previstas a este nível, tendo-se ainda dado início a outras.

Ainda no âmbito da estratégia integrada de revitalização e salvaguarda do Centro Histórico, deu-se continuidade ao **Programa Terra Reabilitar** que prevê a concessão de apoio técnico e financeiro a proprietários/senhórios e ou arrendatários, na reabilitação de imóveis em mau estado de conservação sítos no Centro Histórico de Ponte de Lima e áreas classificadas, tendo-se ainda aprovado a redução em 30% a taxa de IMI aplicável para os prédios urbanos do Centro Histórico, que se comprometam a realizar as obras de recuperação necessárias durante os 5 anos seguintes. Anualmente é realizado o levantamento dos edifícios em mau estado de conservação. O âmbito do **“Terra Reabilitar”** foi posteriormente alargado às duas Áreas de Reabilitação Urbana de Ponte de Lima (ARU), de forma a

continuar o processo de reabilitação e revitalização do tecido urbano e económico da área de reabilitação urbana.

A delimitação de **Áreas de Reabilitação Urbana (ARU)** foi um processo determinante face aos desafios do novo quadro de financiamento, no domínio da reabilitação urbana, em empreendimentos de iniciativa privada, pública, de habitação de interesse social, de interesse patrimonial, do espaço público e das infraestruturas. Por meio deste programa estratégico de reabilitação urbana, o Município objetiva garantir o acesso do público a instrumentos de apoio financeiro. Destaquem-se, a título de exemplo, o IFRRU (Instrumento Financeiro para a Reabilitação e Revitalização Urbanas), que terá certamente continuidade no próximo quadro; o Programa de apoio Municipal Terra Reabilitar; a possibilidade de usufruir de um conjunto de benefícios fiscais como a redução do IMI e IMT; ou até a redução da taxa do imposto de valor acrescentado (IVA) para 6% em empreitadas de reabilitação, tendo em conta o atual quadro legal, considerando as medidas contempladas no Orçamento do Estado. Podem beneficiar deste financiamento pessoas singulares e pessoas coletivas privadas, assim como pessoas coletivas públicas, cujas propriedades estejam inseridas em Áreas de Reabilitação Urbanas (ARU).

O **Centro Com Vida**, já anteriormente referido enquanto apoio social que assume, no atual contexto, uma importância ainda maior, apresenta-se como um estímulo ao arrendamento para residência permanente nos centros históricos de Ponte de Lima e de Arcozelo, que se traduz na concessão de uma subvenção mensal para novos residentes que pode atingir os 50% do valor da renda suportada. Este projeto, paralelamente, tem como objetivos a dinamização, conservação e manutenção do parque habitacional privado e melhoramento da qualidade de vida no Centro Histórico. Em 2023 foram aprovadas 6 candidaturas (num total de 7) e 9 renovações, envolvendo 19 jovens apoiados. Decorridos 10 anos da implementação do projeto, verifica-se a aprovação de 83 candidaturas e 75 renovações. A média de idades dos jovens apoiados é de 29 anos, tendo o candidato mais novo 20 anos de idade e o mais velho 42 anos.

Este programa será alargado, em breve, ao restante território com exceção para a área de expansão urbana na freguesia da Feitosa.

8. GESTÃO DE RESÍDUOS SÓLIDOS URBANOS (RSU) / HIGIENE E LIMPEZA URBANA

A autarquia assegurou, uma vez mais e no âmbito das suas competências, a qualidade destes serviços reforçando algumas das suas intervenções. De uma forma sucinta descrevem-se algumas das atividades desenvolvidas neste setor:

- Recolha e transporte de 13.206,08 toneladas de Resíduos Urbanos provenientes da recolha indiferenciada para o Aterro Sanitário do Vale do Lima e Baixo Cávado (mais 45,88 toneladas que em 2022);
- No âmbito do serviço de recolha ao domicílio gratuito que o Município disponibiliza para os resíduos que, pelo seu volume, forma e dimensão não podem ser recolhidos pelos meios normais de remoção, foram encaminhadas para o Aterro Sanitário 176,7 toneladas de monstros (menos 90 toneladas que em 2022) e encaminhadas para reciclagem 7,9 toneladas de REEE – Resíduos de Equipamento Elétrico e Eletrónico (menos 1,2 toneladas que em 2022);
- Encaminhamento para valorização de 8,04 toneladas de resíduos biodegradáveis, essencialmente provenientes da manutenção dos jardins e espaços verdes do Município e da recolha de resíduos verdes, disponibilizada aos municípios nas zonas urbanas do concelho (menos 47,06 toneladas que em 2022);
- Encaminhamento de 5,05 toneladas de Óleo Alimentar Usado para valorização, proveniente da Rede de Reco-



© Vecteezy



Iha Seletiva Municipal no âmbito do protocolo celebrado com a empresa Future Fuels Biotechnology (mais 0,6 toneladas que em 2022);

- Reporte de informação à ERSAR no âmbito do Sistema de Avaliação da Qualidade do Serviço prestado aos utilizadores pelas entidades gestoras dos serviços de gestão de RSU, relativo ao ano 2023;
- Aquisição de uma viatura elétrica para recolha de biorresíduos e de 170 contentores de 80 litros de capacidade, produção de material de informação/sensibilização para a recolha seletiva de biorresíduos, no âmbito da candidatura “Recolha Seletiva de Biorresíduos Alimentares Não-Domésticos no Centro Urbano de Ponte de Lima”, aprovada pelo Programa RecolhaBio do Fundo Ambiental;
- Reforço da frota de veículos para a recolha de resíduos sólidos urbanos, com a aquisição de duas viaturas equipadas com caixas de recolha de 15 e 20m3 de capacidade, um investimento municipal de 526.435,08€;
- Disponibilização e manutenção da Linha Verde de Apoio aos Resíduos – SOS Resíduos 963 518 770, que tem como objetivo esclarecer dúvidas no que diz respeito ao processo de recolha de monstros e REEE, assim como sobre a deposição adequada dos diversos fluxos de resíduos;
- Realização, em colaboração com a RESULTIMA, de uma Campanha de Sensibilização para a Reciclagem, nas 39 freguesias do concelho, com a distribuição de folhetos informativos sobre a correta deposição dos vários tipos

de resíduos e a distribuição ponderada de 1.000 conjuntos de 3 Ecobags de 30L do sistema trifluxo (verde, azul e amarelo);

- Apoio à Associação Humanitária dos Bombeiros Voluntários de Ponte de Lima, no âmbito do projeto Quartel Eletrão, através da entrega de REEE recolhidos pelo Município nas várias freguesias do concelho. Realização de uma campanha de sensibilização, para os munícipes entregarem este tipo de resíduos diretamente no quartel;
- Disponibilização aos munícipes, de uma rede de 57 contentores de recolha de têxteis, em todas as freguesias do concelho, atribuída através de Hasta Pública, ao ‘Projeto Esperança’;
- Aquisição de uma Plataforma de Gestão Inteligente do Serviço de Recolha dos Resíduos Urbanos;
- Manutenção do contrato com a empresa GRENADN, Lda., no âmbito do projeto ‘To Be Green’ – fornecimento de serviços de utilização de plataforma, recolha, armazenamento e reciclagem de máscaras reutilizáveis para a economia circular de produtos têxteis e valorização de vestuário nas escolas e Loja Social Digital no concelho de Ponte de Lima. No período compreendido entre o dia 30 de janeiro e o dia 8 de novembro de 2023 foram recolhidos e reencaminhados para tratamento 858,12kg de têxteis, que correspondem a mais de 4.000 peças de vestuário descartadas e tratadas. Foram disponibilizadas na app do projeto mais de uma centena de peças, registadas e tratadas, retirando da reciclagem os itens que ainda estão em condições de voltar a ser usados e foram entregues ao Município de Ponte de Lima 10 mantas de agasalho pós-consumo e 1.000 suportes de telemóvel em PP reciclado;
- Elaboração da proposta de tarifário de Resíduos Urbanos para o ano 2024;
- Elaboração da proposta de Regulamento de Subsidiação do Tarifário dos Resíduos Urbanos;
- Adaptação da proposta de Regulamento do Serviço de Recolha de Resíduos Urbanos;
- Contratação de serviços para a elaboração do Plano de Ação para a aplicação do Plano Estratégico para os Resíduos Urbanos 2030 (PAPERSU 2023), que após validação, foi submetido à entidade competente.

9. TRANSPORTES E ACESSIBILIDADES

Para além das obras em vias municipais da responsabilidade direta da autarquia, a grande parte dos trabalhos ao nível da rede viária municipal foram executados em estreita colaboração com as Juntas de Freguesia.

Foram concluídas em 2023 algumas empreitadas e abertos novos concursos com vista à **Reabilitação da Rede Viária Municipal, Estradas e Caminhos Vicinais** em diversas freguesias do concelho.

O Município de Ponte de Lima e o Instituto Politécnico de Viana do Castelo consideraram fundamental dar continuidade à iniciativa **BUS Académico**, já referido. A iniciativa introduz uma melhoria na oferta de transporte coletivo a custos reduzidos aos alunos do IPVC em todo o distrito e pelas várias Escolas do Instituto, com enfoque no caso do presente Protocolo no concelho de Ponte de Lima.

Em termos interconcelhios contabilizam-se diversas ligações asseguradas com transportes públicos, sendo de realçar que as principais vias do concelho estão ligadas com boa oferta.

Foi garantido, uma vez mais, pelo Município o **transporte a todos os alunos do concelho** para as suas escolas de diferentes formas: os alunos do 2.º e 3.º Ciclos do Ensino Básico e do ensino secundário são transportados maioritariamente em carreira pública pelo operador; os alunos mais novos – e também os que não têm alternativa de transporte público junto a sua casa – são transportados em circuito especial realizados tanto pelas Juntas de Freguesia como por empresas, sendo estes últimos serviços atribuídos através de concurso público.

Para além deste apoio continuou a assegurar-se para o ano letivo 2023/2024 e no contexto do **Programa de Apoio à Redução Tarifária – Transporte Público de Passageiros**, o reforço do transporte escolar para os **alunos do ensino secundário de uma participação em 100%** do custo do passe que, para este ano, contemplou todos os alunos do ensino secundário implicando um aumento de mais 50% ao valor já anteriormente participado. Para além desta medida, foi garantido no âmbito do PART, um desconto de 40% na aquisição de passes sociais com origem em Ponte de Lima independentemente do destino. No âmbito do PART 2023 foi implementada uma nova medida que permitiu assegurar a manutenção dos preços vigentes em 2022 dos passes de transportes públicos, como medida excepcional de mitigação dos efei-



© Francisco Piqueiro

tos da inflação (TAT – Taxa de Atualização Tarifária), tendo o Município assumido o pagamento às empresas de transportes do respetivo aumento do valor dos passes.

Na sequência do enquadramento legal surgido no contexto da Pandemia COVID-19, de forma a garantir os **serviços mínimos de transportes** públicos, bem como, das exigências em termos de lotação nos transportes, foi possível viabilizar a continuidade de um conjunto de linhas (serviços mínimos de transportes) através da celebração de acordos com os operadores, o que perdurou até final de 2023, com as sucessivas prorrogações de prazo, mas que agora, em 2024, deixará de ser possível. Assim, em 2024 essas compensações aos operadores pelas linhas deficitárias, terão de ser assumidas como compensações por obrigações de serviço público ao operador. Existe atualmente um conjunto de carreiras/linhas de transporte público que, sendo economicamente deficitárias, estão em funcionamento apenas porque o Município assumiu esse encargo, ou seja, o da compensação aos operadores. Entenda-se que esta competência e a garantia de que são prestados os serviços de transporte público de passageiros da forma como estão atualmente em vigor, levou a um acréscimo de despesa anual para o Município de cerca de 1,2 milhões de euros, os quais são financiados anualmente, mas de forma insuficiente, por programas da Administração Central como o PART e o PROTRANSP.

À semelhança de anos anteriores, foram diversos os apoios concedidos pelo Município às Juntas de Freguesia e instituições de **apoio social para a aquisição de viaturas para o transporte de crianças e idosos**.

O Município conta, ainda, com duas viaturas e dois motoristas próprios, que permite o apoio na prestação de serviços ocasionais para o transporte das associações e coletividades locais, especialmente ao fim de semana.

No âmbito das suas competências enquanto Autoridade de Transportes, o Município em conjunto com os restantes Municípios do Alto Minho, lançaram o **Concurso Público de Prestação do Serviço Público de Transporte Rodoviários de Passageiros na CIM do Alto Minho**, que se encontra de momento em fase de adjudicação.

10. FLORESTAS, PROTEÇÃO CIVIL E SEGURANÇA

No que diz respeito às **Florestas**, destacam-se as seguintes atividades desenvolvidas pelo Município:

- Aprovação, em sede de reunião da Comissão Municipal de Gestão Integrada de Fogos Rurais, do Plano de Fogo Controlado para o período 2023-2028. Após ter sido garantido o consenso por parte de juntas de freguesia, órgãos gestores de baldios e associações/clubes de caçadores, através de reunião promovida para o efeito, o plano será executado pelo Município de Ponte de Lima, em conjunto com o ICNF, I.P. com o objetivo de proteger investimentos de base florestal e, em simultâneo, para produção de efeitos ao nível da compartimentação do espaço florestal e, consequentemente, na defesa da floresta contra incêndios;
- Foram realizadas reuniões com as juntas de freguesia e com os órgãos gestores dos baldios existentes no concelho de Ponte de Lima, no sentido do debate sobre os constrangimentos e as oportunidades que se colocam sobre estas áreas que representam 36% da superfície florestal do concelho, bem como com agentes externos que têm demonstrado elevado interesse na realização de grandes investimentos que promovam a gestão florestal sustentável e/ou que promovam a exploração sustentável dos recursos existentes numa lógica de multifuncionalidade e de diminuição dos riscos em presença no espaço florestal. Neste momento, em virtude destas reuniões e de todo um trabalho de parceria entre o município, os órgãos gestores de baldios e agentes externos, abrem-se boas perspetivas para a realização de vários investimentos em determinados baldios do concelho de Ponte de Lima;
- Foi conferido acompanhamento e apoio técnico no âmbito do Plano Estratégico para a Promoção da Arborização e Gestão Sustentável do Concelho de Ponte de Lima que, via protocolo, está a ser desenvolvido pelo o Instituto Politécnico de Viana do Castelo – Núcleo Tecnológico para a Sustentabilidade Agroalimentar (IPVC-NUTRIR).
- Foi conferido apoio à Associação Florestal do Lima (AFL) no âmbito do processo de consulta pública da Operação Integrada de Gestão da Paisagem da Área Integrada de Gestão da Paisagem da Zona de Intervenção Florestal de S. Lourenço. Em paralelo, o Município

participou nas reuniões realizadas nas diferentes freguesias que integram a Área Integrada de Gestão da paisagem da ZIF de S. Lourenço, para sensibilização da população;

- Realização das ações previstas para 2023, nos cerca de 40ha de terrenos florestais do Município, inseridos na Área Protegida e Quinta de Pentieiros, integrados no Sistema de Gestão Florestal Sustentável Regional Minho-Lima;
- Apoio a proprietários que pretendam substituir a floresta de produção por floresta de conservação, nomeadamente ao nível de maquinaria e plantas;
- Realização das ações previstas nos PIFs para 2023 (controlo de vegetação espontânea, eliminação de exóticas, podas de formação, retanchar, etc.), em cerca de 40ha de terrenos florestais do Município, inseridos na Área Protegida e Quinta de Pentieiros, integrados no Sistema de Gestão Florestal Sustentável Regional Minho-Lima, bem como atualização e manutenção do dossier de aderente;
- Promoção de uma campanha de sensibilização no âmbito da prevenção de incêndios rurais, que consistiu na distribuição de avisos nas Juntas de Freguesia e paróquias, das medidas preventivas a adotar durante o período crítico para a ocorrência de incêndios florestais;
- Acompanhamento da implementação/manutenção das FGC dos polos industriais da Gemieira e Queijada.
- Elaboração do Plano Operacional Municipal para 2023 aprovado em reunião da Comissão Municipal de Gestão Integrada de Fogos Rurais realizada no dia 13 de abril de 2023;





- Visitas de verificação/fiscalização de incumprimentos do estabelecido no Decreto-lei n.º 82/2021 de 13 de outubro;
 - Apoio financeiro anual para o funcionamento da Associação Florestal do Lima (AFL) e das quatro equipas de sapadores florestais. Acompanhamento do trabalho desenvolvido por essas Equipas;
 - Elaboração de um protocolo com a Associação Florestal do Lima, para utilização de equipamento destinado à prevenção de incêndios rurais, nomeadamente trator, destroçador de martelos, corta matos de correntes e estilhaçador;
 - Colaboração e participação das ações de reflorestação promovidas pelas freguesias, baldios e Associação Florestal do Lima. O Município de Ponte de Lima assumiu que garantirá a comparticipação financeira da parte não financiada das candidaturas apresentadas pelos órgãos gestores de baldios para investimentos nos respetivos espaços florestais;
 - Elaboração de uma candidatura ao Fundo Florestal Permanente para funcionamento do Gabinete Técnico Florestal;
 - Implementação do programa de reflorestação das faixas de gestão de combustíveis ao longo das vias municipais;
 - Acompanhamento dos trabalhos de implementação da rede primária no Concelho, trabalho promovido pelo ICNF;
 - Participação nas reuniões da Comissão Sub-regional de gestão integrada de fogos rurais, com o objetivo de elaborar o programa sub-regional de gestão integrada de fogos rurais para o Alto Minho;M
 - Participação em várias sessões de esclarecimento, promovidas pela DGT e pelo ICNF no âmbito da criação de áreas integradas de gestão da paisagem.
 - **Realização das ações previstas nos PIFs para 2023** (controlo de vegetação espontânea, eliminação de exóticas, podas de formação, retanchar, etc.), em cerca de 40ha de terrenos florestais do Município, inseridos na Área Protegida e Quinta de Pentieiros, integrados no Sistema de Gestão Florestal Sustentável Regional Minho-Lima, bem como atualização e manutenção do dossier de aderente;
 - Realização das ações de controlo de continuidade com recurso às equipas de Sapadores Florestais apoiadas pelo Município de Ponte de Lima, nas áreas intervencionadas ao abrigo do projeto para a **Prevenção, Controlo e Erradicação de Espécies Exóticas Invasoras – Ponte de Lima**, pelo POSEUR.
 - **Recolha de 1.050 árvores, nos viveiros do ICNF em Amarante**, ao abrigo do protocolo de apoio à reflorestação do Parque Florestal da Quinta de Pentieiros;
 - **Ações de plantação e rearborização do Parque Florestal da Quinta de Pentieiros**, com espécies autóctones;
 - Submissão e aprovação de uma candidatura ao programa **'Floresta Comum'**, de fomento e incentivo à criação de uma floresta autóctone, que resultou na doação de 850 árvores ao Município de Ponte de Lima;
- O Projeto "Ponte de Lima: Pulmão do Alto Minho", lançado recentemente pelo Município de Ponte de Lima, é um projeto que detém como principal objetivo sensibilizar e garantir o envolvimento da comunidade pontelimense naquele que será um longo e difícil processo de transformação do espaço florestal do concelho. Naturalmente que o projeto visa ainda gerar contributos para incrementar os níveis de sequestro de carbono, aumentar a resiliência do território, melhorar a estética da paisagem e promover a biodiversidade, através da instalação de bosques autóctones, ou à base de folhosas, e da arborização das faixas de gestão de combustível da rede secundária, que se encontra sobre a responsabilidade do município.
- O envolvimento da comunidade será alcançado com recurso a várias ações, desde a instalação de bosques em todas as freguesias de concelho com o apoio da comu-

nidade, que com a devida divulgação, tomarão conhecimento deste projeto, bem como de outras iniciativas e esforços que o município tem vindo a realizar no sentido de que o espaço florestal do concelho se torne mais resiliente e mais produtivo do ponto de vista económico e ambiental.

A par da instalação dos bosques, sendo que já foram instalados, até à data, nas freguesias de Bertandos, São Pedro de Arcos, Cabração e Moreira do Lima, Refoios do Lima e Anais, que por si só é também uma forma da comunidade dar o seu contributo direto para melhoria das condições do espaço florestal, não só ao nível da instalação como, também, em momentos posteriores, ao nível da manutenção, foram estabelecidos, no âmbito do Projeto “Ponte de Lima – Pulmão do Alto Minho” e do Projeto Vitamina F, protocolos de colaboração com a totalidade dos Agrupamentos de Escolas de Ponte de Lima e com a Associação Portuguesa de Pais e Amigos do Cidadão Deficiente Mental – Delegação de Ponte de Lima (APPACDM).

Estes protocolos, que de forma indireta garantirão o envolvimento da comunidade neste projeto, desta feita a comunidade educativa do concelho, entenda-se alunos e seus familiares, pessoal docente e não docente, bem como a comunidade da APPACDM, preveem a realização de trabalhos de sementeira e engorda de espécies de árvores autóctones e de outras folhosas, nas escolas e nas instalações da APPACDM, para futura utilização nas ações de arborização a realizar ao abrigo do projeto. Como contrapartida pelo contributo que darão para o projeto, no final do tempo previsto nos protocolos, o Município de Ponte de Lima atribuirá aos agrupamentos de escolas e à APPACDM o montante de 1,00€ por cada árvore viável que lhe seja entregue, para investimento em atividades/equipamentos das escolas de da APPACDM.

Naturalmente, que para o desenvolvimento dos protocolos, o Município de Ponte de Lima, através da Área de Paisagem Protegida Regional das Lagoas de Bertandos e S. Pedro de Arcos (APPRLBSPA), prestará todo o apoio necessário, seja ao nível do fornecimento de sementes, seja ao nível dos cuidados a ter ao nível da manutenção das respetivas plantas/árvores, até que seja feita a sua entrega. A sensibilização e o envolvimento da comunidade ponte-limense e a divulgação deste projeto para quem visita o



território é, ainda, concretizada através da “Maternidade de Árvores”, criada nos viveiros da Quinta Pedagógica de Pentieiros. Nesta maternidade são reproduzidas e engordadas várias espécies de árvores autóctones e de folhosas, as quais se juntarão sempre que necessário as árvores entregues pelos agrupamentos de escolas e pela APPACDM, para utilização nas arborizações a realizar ao abrigo do Projeto “Ponte de Lima – Pulmão do Alto Minho”.

No âmbito do Projeto **“Ponte de Lima: Pulmão do Alto Minho”**, desenvolveram-se as seguintes atividades:

- Manutenção do viveiro, na Quinta de Pentieiros, de produção de espécies florestais autóctones/folhosas produtoras de madeira nobre, para efeitos de utilização em projetos/ações de (re)arborização promovidos/apoiados pelo Município;
- Realização de ações de limpeza/reflorestação com espécies autóctones/folhosas em três freguesias do concelho, Cabração e Moreira do Lima, Refoios do Lima e Anais, numa área total superior a 10 ha e com a plantação de mais de 1.200 árvores;
- Edição e distribuição da publicação ‘A Minha Árvore – Faço parte do Pulmão do Alto-Minho’ a todos os alunos do 1.º ciclo do concelho;
- Apresentação do Projeto ‘Ponte de Lima – Pulmão do Alto Minho’, distribuição de sementes e demonstração de como preparar os garrafões de água reutilizados, para proceder à sementeira, em todas as instituições de ensino do 1.º ciclo do ensino básico do concelho;
- Distribuição de terra às instituições de ensino do 1.º ciclo que o solicitaram, para a realização das sementeiras;
- Avaliação da viabilidade da celebração de protocolos similares com os agrupamentos de escuteiros e com as guias do concelho de Ponte de Lima, envolvendo

também as questões da manutenção dos bosques que forem instalados nas freguesias onde os escuteiros e guias desenvolvem a sua atividade;

- Submissão de candidatura do projeto 'Ponte de Lima – Pulmão do Alto Minho' aos Prémios Verdes 2023 – Prémio Conservação da Natureza, promovidos pela Visão e pelo Grupo Águas de Portugal.

Em junho de 2023, concluíram-se as atividades previstas no âmbito da candidatura aprovada pelo Norte 2020, a candidatura **“Capacitação da Administração Pública: Cadastro Simplificado Ponte de Lima” (eBUPi)** tendo o Município dado continuidade aos serviços em causa mesmo sem financiamento garantido, tendo em conta a importância do serviço prestado. Com este investimento perspetiva-se a qualificação da prestação do serviço público, induzindo uma melhoria do seu desempenho e da sua capacidade de resposta às necessidades dos cidadãos e das empresas. Desta forma foi possível implementar um dispositivo de representação gráfica georreferenciada (RGG) previsto nos artigos 5.º a 12.º da Lei n.º 78/2017, de 17 de agosto, relativa ao Sistema de Informação Cadastral Simplificado (SICS), no território do concelho, que não dispunha de cadastro geométrico da propriedade rústica ou cadastro predial. Ponte de Lima foi o 4.º Município do país com mais RGG (Representações Gráfica Georreferenciada) registadas. Entretanto, em outubro de 2023 foi possível apresentar uma nova candidatura, desta vez ao PRR, para financiamento desta iniciativa, tendo a mesma sido, entretanto, aprovada, prevendo-se a sua conclusão em junho de 2026.

Pretende-se, ainda, com esta iniciativa assegurar condições para que os cidadãos identifiquem os seus prédios, através do sistema de informação cadastral simplificado e do procedimento de representação gráfica georreferenciada (RGG), promovendo a partilha de informação entre as entidades da Administração Local e da Administração Central. É esperada uma melhora significativa no conhecimento e gestão do território municipal, criando condições para:

- A existência efetiva de um sistema de Cadastro no concelho – identificação unívoca dos prédios;
- Desburocratização – identificação rápida e eficaz das propriedades e proprietários;

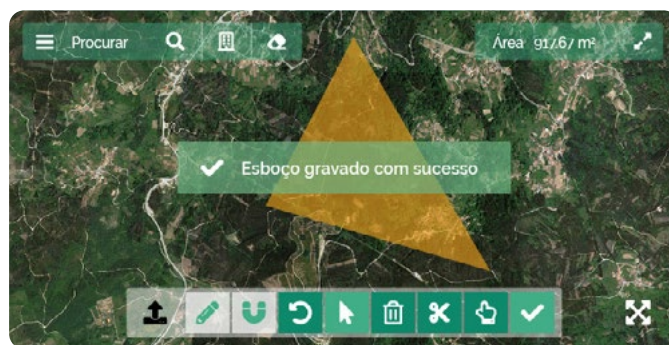

- Contribuir para a redução de custos (contexto e operacionais) – acesso generalizado a informação cadastral em articulação com outros sistemas de informação geográfica;
- Conhecimento do território que conduza a uma melhor gestão (exemplo: prevenção de incêndios florestais);
- Identificação de proprietários e propriedades rurais, com uma promoção conjunta da prevenção de riscos (redução de áreas ardidas);
- Facilitar a gestão integrada de grandes áreas de floresta e produção florestal (melhor afetação da produção a procura por parte da indústria);
- Ajudar a criar condições para o controlo da gestão da floresta e uma fiscalização mais facilitada;
- Facilitar a sobreposição de instrumentos de gestão de parcelas e prédios, proporcionando benefícios acrescidos ao nível da gestão florestal sustentável e melhoria das atividades rurais;
- Ser parte ativa na adaptação dos instrumentos de gestão florestal à estrutura fundiária, impulsionando uma gestão do território mais eficaz e eficiente.

Procedeu-se à manutenção em parceria com a Junta de Freguesia da Labruja, dos dois pontos de aterragem para helicópteros no baldio da Labruja, para apoio na evacuação ou socorro de peregrinos do caminho de Santiago, assim como para utilização pelas brigadas helitransportadas no apoio ao combate a incêndios florestais.

O **Serviço Municipal de Proteção Civil de Ponte de Lima** desenvolveu-se na sequência da descentralização de competências, previstas no Decreto-Lei n.º 44/2019, de 1 de abril. Assim, procurou garantir os níveis de coordenação operacional à escala concelhia, beneficiando da sua proximidade aos cidadãos e do conhecimento das vulnerabilidades do território do concelho de Ponte de Lima, num trabalho realizado numa estreita parceria com as freguesias.

O Município de Ponte de Lima, enquanto entidade responsável pelas atividades de proteção civil no âmbito municipal, a quem cabe executar as atividades de proteção civil no seu território, realizou as seguintes atividades em 2023:

- Realizou e operacionalizou o PLANOP Ferias Novas 2023;
- Instituiu e coordenou um Posto de Coordenação e Comando Conjunto, nas Feiras Novas 2023, na Expolima, com vista à operacionalização do PLANOP Ferias Novas 2023 envolvendo os Bombeiros Voluntários de Ponte de Lima, a PSP, a GNR, a Segurança Privada e a Associação Concelhia das Feiras Novas;
- Realizou o levantamento dos locais onde normalmente existe maior incidência para a formação de gelo/geadas, com vista à concretização do PLANOP NEVE E GELO 2023-2024;
- Acompanhou o funcionamento das Equipas de Intervenção Permanente da Associação Humanitária dos Bombeiros Voluntários de Ponte de Lima AHBVPL;
- Monitorizou e acompanhou as principais ocorrências de Emergência e Proteção Civil do concelho de Ponte de Lima;
- Organizou a reposição da normalidade na utilização das vias municipais, que ficaram obstruídas ou danificadas, na sequência das intempéries ocorridas;
- Colaborou na organização de um exercício ou simulacro de incêndio urbano na Biblioteca Municipal de Ponte de Lima;
- Monitorizou o risco de cheia e inundação no rio Lima, com base nos relatórios emitidos pela Agência Portuguesa do Ambiente, relativos à situação hidrológica do rio, assim como, dos alertas emitidos pelas barragens do Alto Lindoso e Touvedo;
- Realizou, em conjunto com o Serviço de Espaços Verdes a avaliação de risco de queda de ramos e árvores;
- Contribuiu para a elaboração do Folheto – “Informação à População – Sistema de aviso à população nas zonas de



- autossalvamento a jusante das barragens de Touvedo e Alto Lindoso”, mais especificamente no que à validação dos Pontos de Encontro do concelho de Ponte de Lima;
 - Forneceu contributos para a elaboração do Plano de Emergência da Barragem do Lindoso/Touvedo;
 - Participou nas reuniões promovidas pela ANEPC sobre a Avaliação de Risco nas Escolas – Segurança Contra Incêndios em Edifícios;
 - Prestou o apoio logístico necessário para a realização da palestra da GNR sobre a operação “Bom Caminho”, no Parque Temático do Arnado;
 - Contribuiu para a análise e aprovação do plano de segurança do Festival Expolima;
 - Realização do Plano de Segurança do encontro internacional de Jovens, na Expolima, no âmbito da Jornada Mundial da Juventude;
 - Prestou o apoio técnico e logístico necessário para a organização das comemorações do 147.º Aniversário do Comando Distrital de Viana do Castelo da PSP, em Ponte de Lima;
 - Prestação do apoio logístico necessário nas operações de busca e salvamento de pessoa idosa, em Vitorino dos Piães, nos dias 3 e 4 de julho 2023;
 - Registou os ninhos de Vespa Velutina avistados e destruídos no território do concelho de Ponte de Lima. Prestou todo o apoio logístico necessário à destruição de ninhos de vespa velutina;
- O Município, para além do subsídio anual dado aos Bombeiros Voluntários de Ponte de Lima, assegurou também o financiamento ao funcionamento das quatro EIP (Equipa de Intervenção Permanente) da AHBVPL.

11. PLANEAMENTO E ORDENAMENTO DO TERRITÓRIO

Ao Planeamento Urbanístico incumbe, genericamente, o planeamento territorial e a execução do Plano Diretor Municipal, assim como a implementação de outros planos de cariz municipal com implicações no ordenamento do território, o assegurar a correta ocupação do solo e mobilidade, de acordo com os parâmetros legais e os instrumentos de planeamento.

O **Plano Diretor Municipal** encontra-se em fase final do processo de revisão, conforme previsto na Lei de Bases Gerais da Política de Solos, de Ordenamento do Território e Urbanismo e pelo Regime Jurídico dos Instrumentos, tendo-se obtido em 2023 um conjunto de importantes pareceres favoráveis de entidades externas, estando neste momento em fase de ultimização.

A **Carta Municipal de Habitação (CMH)** encontra-se estabelecida na Lei de Bases de Habitação, Lei n.º 83/2019 de 3 de setembro, e é “o instrumento municipal de planeamento e ordenamento territorial em matéria de habitação, a articular, no quadro do Plano Diretor Municipal”. Em 2023 foi apresentada uma primeira proposta de CMH de Ponte de Lima no final de 2023 pela empresa contratada para o efeito.

Em 2023 foi aprovada em Assembleia Municipal de 28 de abril a **delimitação das Zonas de Pressão Urbanística (ZPU) de Ponte de Lima**, sendo que, relativamente aos indicadores que fundamentam esta delimitação, foram selecionados, entre os temas elencados no anexo ao Decreto-lei n.º 67/2019 de 21 de maio, os que mais se adequam à realidade do Concelho de Ponte de Lima. Atendendo à evolução demográfica e urbanística foram considerados a população e demografia, os rendimentos dos agregados familiares, o parque habitacional, o mercado habitacional e as carências habitacionais. Este enquadramento, análise e fundamentação resultou na delimitação das Zonas de Pressão Urbanística, traduzidas nas respetivas plantas. Delimitação “Considera-se assim **Zona de Pressão Urbanística** aquela em que se verifique dificuldade significativa de acesso à habitação, por haver escassez ou desadequação da oferta habitacional face às necessidades existentes ou por essa oferta ser a valores superiores aos suportáveis pela generalidade dos agregados familiares sem que estes entrem em sobrecarga de gastos habitacionais face aos seus rendimentos.”

12. JUNTAS DE FREGUESIA

O Município de Ponte de Lima continua a garantir a transferência de verbas de significativo valor no contexto do orçamento municipal, para as freguesias. Este é efetivamente um indicador que vem confirmar a importância que o papel das freguesias assume no nosso concelho. Apesar de tudo, tenta-se privilegiar os projetos que contribuem e dão coerência à estratégia de desenvolvimento municipal vista de uma forma integrada e global. O Município tem vindo, ainda, a incentivar a rentabilização das infraestruturas, equipamentos e veículos através da cooperação entre freguesias e instituições. Para além do apoio financeiro concedido pelo Município às Juntas de Freguesia para as competências próprias, é assegurada, através da DGAL, a dotação financeira correspondente à transferência de competências para os órgãos das Freguesias, ao abrigo do disposto no número 2 do artigo 38.º da Lei n.º 50/2018, de 16 de agosto, conforme autos de transferência de recursos celebrados com o Município em 2022.

Deu-se continuidade ao previsto nos Contratos Interadministrativos relativos aos Transportes Escolares celebrados para o ano letivo de 2022-2023. Note-se que o serviço prestado pelas Juntas de Freguesia ao nível do transporte escolar, não sendo muito comum noutros concelhos, tem-se mostrado em Ponte de Lima da maior importância para a qualidade de vida das populações. Em 2023 procedeu-se à atualização destes valores.

Paralelamente, as ajudas disponibilizadas pelo Município contemplaram, também, a aquisição de viaturas para o transporte escolar e de idosos, beneficiação e ampliação de cemitérios, construção de casas mortuárias, requalificação de centros cívicos, apoio aos equipamentos desportivos, culturais e sociais e requalificação da rede viária. Se aos apoios financeiros de valor fixo anualmente transferido para as Juntas de Freguesia juntarmos aqueles montantes disponibilizados para este tipo de ajudas, o Município tinha, no final de 2023, uma verba comprometida de 4 milhões de euros para as freguesias.

Em 2023, continuou-se a dar especial importância à requalificação urbana dos centros cívicos das freguesias alargando e descentralizando estas intervenções para além da área urbana da Vila, no sentido de proporcionar espaços públicos de qualidade que promovam melhores condições de utilização à população e sejam um fator de atratividade para o desenvolvimento do comércio e serviços locais e ocupação dos tempos livres.

Deu-se continuidade aos trabalhos relativos à toponímia e à celebração de protocolos para a manutenção, limpeza e vigilância de espaços verdes de domínio público e de Contratos de Delegação de Competências para a limpeza e recolha de resíduos em lugares afastados de montanha.

AGRADECIMENTO

O Município muito se honra em poder contar com a preciosa colaboração dos seus parceiros e da população em geral e como não poderia deixar de ser, dos seus funcionários, os quais nos merecem a maior consideração, dado terem contribuído ao longo dos anos para o desenvolvimento do nosso concelho. Sem essa capacidade de trabalho, dedicação e produtividade, não teria sido possível ao Município atingir, neste momento, a estabilidade financeira e capacidade de investimento que o distinguem do panorama nacional da administração pública. O ano de 2023 colocou-nos um desafio maior, numa era de grande instabilidade e incerteza mundial que se reflete no quotidiano de todos nós.

Agradecemos também às pessoas e entidades externas que connosco colaboram movidas pela mesma motivação e visão de um futuro positivo indispensável à concretização dos vários projetos que promovem e que claramente contribuem para a melhoria da qualidade de vida das populações limianas.

À Assembleia Municipal e Juntas de Freguesia do Concelho, pela forma como colaboraram para a concretização dos vários projetos e iniciativas da autarquia e pela capacidade de trabalho demonstrada, dirigimos um sincero agradecimento.

Às Associações e Coletividades do concelho pelo facto de terem demonstrado, pela proximidade que assumem junto das populações, que são um elo fundamental à promoção do desenvolvimento social, cultural e desportivo.

A toda a população e em especial àqueles que individualmente sentiram o dever e a vontade de participar nas decisões coletivas contribuindo de alguma forma, através das suas ideias ou projetos, para o progresso de Ponte de Lima. Pelo espírito de colaboração evidenciado nas relações com o Município, dirigimos a todos o nosso muito obrigado.

Ponte de Lima, ____ de _____ de 2024

QUADRO DE FUNCIONÁRIOS E TRABALHADORES EM 31 DE DEZEMBRO DE 2023

TÉCNICO SUPERIOR	TÉCNICO SUPERIOR/TÉCNICO SUPERIOR	56
ESPECIALISTA DE SISTEMAS E TECNOLOGIAS DE INFORMÁTICA	ESPECIALISTA DE SISTEMAS E TECNOLOGIAS DE INFORMÁTICA	1
COORDENADOR TÉCNICO	ASSISTENTE TÉCNICO/COORDENADOR TÉCNICO	11
ASSISTENTE TÉCNICO	ASSISTENTE TÉCNICO/ASSISTENTE TÉCNICO	131
ENCARREGADO GERAL OPERACIONAL	ASSISTENTE OPERACIONAL/ENCARREGADO GERAL OPERACIONAL	1
ENCARREGADO OPERACIONAL	ASSISTENTE OPERACIONAL/ENCARREGADO OPERACIONAL	8
ASSISTENTE OPERACIONAL	ASSISTENTE OPERACIONAL/ASSISTENTE	423
	TOTAL	631

1. Não foram contabilizados, no resumo apresentado no presente quadro, os seguintes lugares:

- Cargo de Direção Intermédia 2.º Grau – 5
- Cargo de Direção Intermédia 3.º Grau – 2
- Coordenador Proteção Civil – 1
- Atividade de Enriquecimento Curricular – 38 Técnicos Superiores

2. Comissão de Serviço Externo: 1 Técnico Superior Arquitetura (Município de Viana do Castelo), 1 Técnico Superior Economia (Município de Felgueiras), e 1 Técnico Superior Generalista (Município de Tondela);

3. Suspensão do exercício de funções ao abrigo / Estatuto dos Eleitos Locais: 2 Técnicos Superiores (Município de Ponte de Lima) e 1 Técnico Superior (Município de Viana do Castelo);

4. Licença sem Remuneração e outras situações: 1 Assistente Operacional e 1 Assistente Técnico;

5. Mobilidade Entre Órgãos ou Serviços: Existe 1 Técnico Superior do Município em mobilidade noutros órgãos ou serviços e 1 Assistente Operacional em período experimental noutro órgão ou serviço;

6. O Município de Ponte de Lima tem 281 trabalhadores afetos aos estabelecimentos de ensino.

CAPÍTULO 2 – RELATÓRIO FINANCEIRO

INTRODUÇÃO

Desde 2002 e até ao ano de 2019, os Documentos de Prestação de Contas do Município de Ponte de Lima foram apresentados nos termos do disposto no Plano Oficial de Contabilidade das Autarquias Locais – POCAL, aprovado pelo Decreto-lei n.º 54-A/99 de 22 de fevereiro.

O ano de 2020 foi um ano de mudança considerando que as contas foram, pela primeira vez, prestadas nos termos do disposto no Sistema de Normalização Contabilística para as Administrações Públicas, doravante designado SNC-AP, aprovado pelo Decreto-Lei n.º 192/2015, de 11 de setembro. O Decreto-Lei n.º 192/2015, de 11 de setembro, no seu artigo 14.º, indicava que a prestação de contas relativas ao ano de 2016 deveriam ser efetuadas ao abrigo deste diploma, devendo as entidades públicas assegurar as condições e tomar as decisões necessárias para a transição para o SNC-AP. No entanto, por diversos constrangimentos relacionados com a adaptação das normas, sua interpretação e adaptação dos sistemas de informação, desde essa data e até ao ano de 2020, este prazo foi sucessivamente adiado, tendo sido determinado que o ano para a sua entrada em vigor era o ano de 2020.

O SNC-AP surge da necessidade de se efetuar uma reforma da contabilidade e contas públicas de modo a se dispor de um sistema contabilístico para as administrações públicas que responda às exigências de um adequado planeamento, relato e controlo financeiro mais eficiente e mais convergente e que seja consistente com o Sistema de Normalização Contabilística e com as Normas Internacionais de Contabilidade Pública, fomentando assim, o alinhamento entre a contabilidade pública e as contas nacionais.

Assim, o presente relatório analisa o nível de execução do orçamento, a situação económica e financeira apresentando ainda as demonstrações financeiras, o SNC-AP traz uma nova visão de prestação de contas que integra, para além do cumprimento legal, também, a harmonização, a credibilidade, a transparência e a comparabilidade das contas públicas. A essência está cada vez mais no reporte de informação útil (financeira e não financeira), que reflita, de forma dinâmica, as mudanças que ocorrem nas entidades públicas e nas suas necessidades.

Este novo normativo é constituído pelos subsistemas de contabilidade orçamental, de contabilidade financeira e de contabilidade de gestão. A contabilidade orçamental visa permitir um registo pormenorizado do processo orçamental. A contabilidade financeira, que tem por base as normas internacionais de contabilidade pública, permite registar as transações e outros eventos que afetam a posição financeira, o desempenho financeiro e os fluxos de caixa. A contabilidade de gestão permite avaliar o resultado das atividades e projetos que contribuem para a realização das políticas públicas e o cumprimento dos objetivos em termos de serviços a prestar aos cidadãos. Neste capítulo é efetuada uma análise da contabilidade orçamental, financeira e de gestão.

Face ao exposto apresentam-se de seguida os Documentos de Prestação de Contas do Município de Ponte de Lima relativos ao ano de 2023.

1. ANÁLISE ORÇAMENTAL

1.1. ANÁLISE DE EXECUÇÃO ORÇAMENTAL

Com a análise orçamental que a seguir se apresenta, procurar-se-á dar conta da execução do Plano Plurianual de Investimentos (PPI) e do Plano de Atividades Municipais (PAM) elaborados para o exercício em apreciação, bem como da execução orçamental das despesas e das receitas, permitindo assim, acompanhar de forma sintética todo o processo de realização das mesmas, no decorrer do ano transato.

1.1.1. ORÇAMENTO DA RECEITA

As receitas arrecadadas pelo município, no decorrer do ano de 2023 totalizaram o valor de 39 459 197,01€, desdobrando-se em correntes e de capital da seguinte forma:

DESIGNAÇÃO	MONTANTE (Euros)	%
Receitas correntes	35 980 588,13	91,20
Receitas de capital	3 478 608,88	8,80
Total	39 459 197,01	100,00

1.1.1.1. RECEITAS CORRENTES

As **receitas correntes** arrecadadas totalizaram o valor de **35 980 588,13€** em 2023, registando um acréscimo em relação ao ano anterior. Estas receitas continuam a assumir um papel importante na gestão financeira da autarquia, ao permitir uma base de consistência a um conjunto de despesas obrigatórias de natureza corrente e de investimento.

Em termos de taxa de execução, as receitas correntes, continuam a apresentar uma taxa de execução elevada em relação ao previsto, cerca de 99,3%, enquanto que as receitas de capital, normalmente com taxas mais baixas, apresentaram uma execução de 52,2%.

Conforme se pode observar pelos dados do gráfico seguinte, os elementos principais que fazem parte da composição da receita corrente são as Transferências Correntes realçando-se o FEF, FSM, ensino pré-primário, as participações com os transportes escolares, atividades de enriquecimento curricular, ensino 1º ciclo, gestão de pessoal não docente, gestão de parque escolar e os acordos de cooperação com o I.E.F.P, os Impostos Diretos (Imposto Municipal sobre Imóveis, Imposto Único de Circulação e o Imposto Municipal sobre as Transmissões Onerosas de Imóveis, Derrama), e as Vendas de Bens e Prestações de Serviços Correntes que representam 95,6% das receitas correntes.

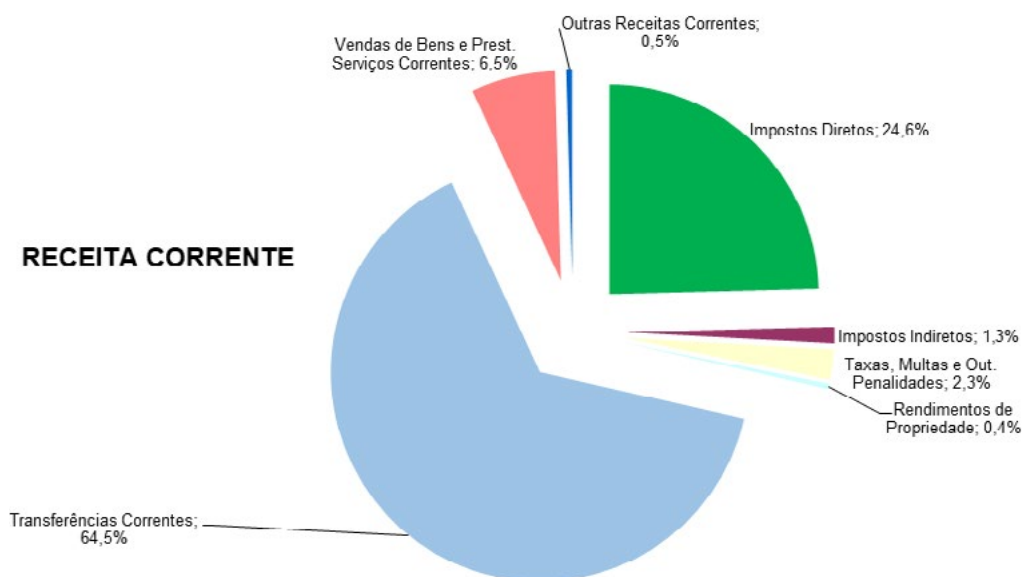

1.1.1.2. RECEITAS DE CAPITAL

As **receitas de capital** arrecadadas em 2023 totalizaram o valor de **3 478 608,88€**. Analisada a estrutura das receitas de capital e à semelhança de anos anteriores, continua a verificar-se a dependência em relação aos valores cobrados em Transferências de Capital, ao situarem-se em 96,5%, de que fazem parte o FEF e a comparticipação de projetos financiados por programas comunitários.

RECEITA DE CAPITAL

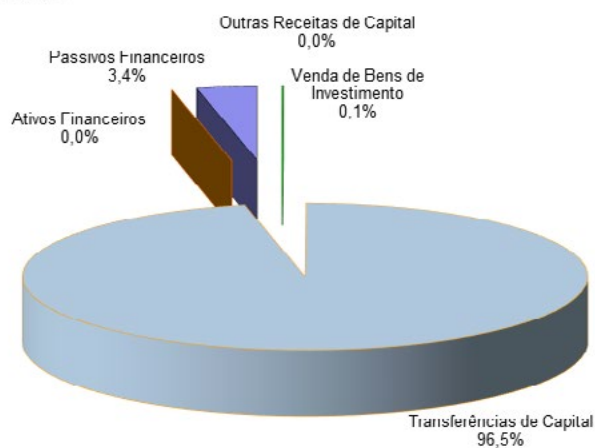

1.1.2. ORÇAMENTO DA DESPESA

Durante o exercício de 2023, o montante global das despesas atingiu o valor de **36 394 346,62€**, registando um acréscimo em relação ao ano anterior.

1.1.2.1. DESPESAS CORRENTES

A Despesa Corrente reflete toda a despesa paga pelo Município relativa a pessoal, aquisição de bens e serviços, transferências correntes, encargos financeiros com empréstimos, entre outros.

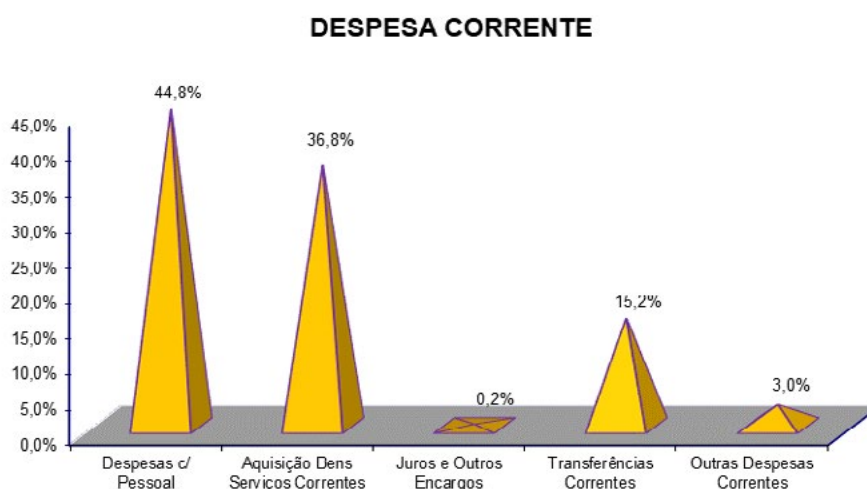

Como se pode verificar pelo gráfico anterior, referente à **despesa corrente**, as rubricas de Despesas com o Pessoal 44,8% e Aquisição de Bens e Serviços Correntes 36,8% e, assumem os valores mais significativos no cômputo do total da despesa corrente.

No que respeita à despesa com Aquisição de Serviços, podemos destacar as que maior peso tem, tais como:

- Encargos de Instalações, onde são enquadradas as despesas a energia elétrica dos vários edifícios municipais e a iluminação pública;
- Outros Trabalhos Especializados, onde são enquadrados os pagamentos com despesas relativas a serviços técnicos prestados por outras empresas que a autarquia não pode efetuar com os seus meios próprios, como por exemplo, serviços informáticos, análises laboratoriais e trabalhos tipográficos.

Relativamente às transferências correntes, incluem-se nesta classificação as despesas de natureza corrente, decorrentes das transferências efetuados às Juntas de Freguesia do concelho de Ponte de Lima, no âmbito dos protocolos estabelecidos entre as partes, os pagamentos efetuados às Associações, Agrupamentos, Outras Instituições Sem Fins Lucrativos e Famílias.

1.1.2.2. DESPESAS DE CAPITAL

As Despesas de Capital refletem a despesa efetuada pela autarquia com a Aquisição de Bens de Capital, as Transferências de Capital para as Juntas de Freguesia e outras instituições, com Ativos Financeiros, Passivos Financeiros e Outras Despesas, cujos movimentos são analisados de seguida:

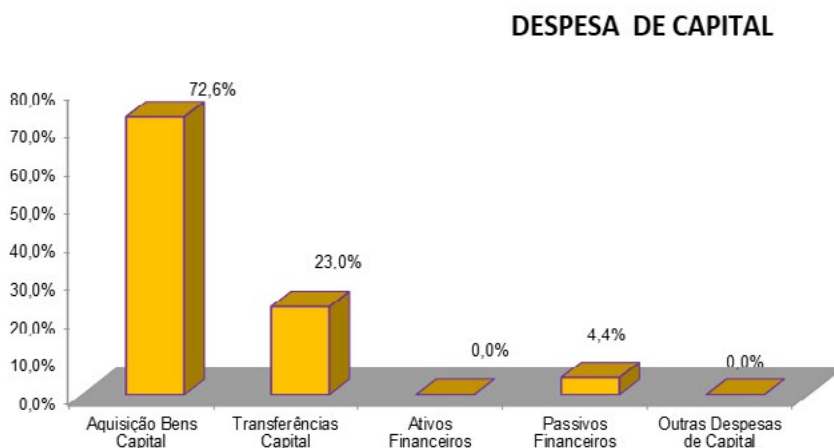

No que concerne às **despesas de capital**, da leitura do gráfico anterior verifica-se que o maior peso recaiu sobre a rubrica de Aquisição de Bens de Capital ao representar 72,6% destas. Nesta classificação são incluídas Investimentos – Edifícios – Instalações Desportivas e Recreativas (despesas com a construção, grandes transformações e ampliação de instalações desportivas e recreativas); Outras Construções e Infra-Estruturas – Viadutos, Arruamentos e Obras Complementares; Investimentos – Edifícios – Outros Edifícios, (nesta classificação são incluídas as despesas com a construção, grandes transformações e ampliação de edifícios que não se enquadrem noutras classificações económicas); aquisição de material de transporte, de equipamento básico, administrativo e de informática.

Conforme demonstra o gráfico anterior a rubrica de Transferências de Capital com 23,0%, de onde se destacam as transferências para as Juntas de Freguesia e para as Instituições.

1.1.3. ANÁLISE GLOBAL

1.1.3.1. ESTRUTURA ORÇAMENTAL

As receitas e as despesas, correntes e de capital, apresentam a seguinte estrutura:

Composição	Valor (Euros)	%
Receitas Correntes	35 980 588,13	91,20
Receitas de Capital	3 478 608,88	8,80
Total da Receita	39 459 197,01	100,00
Despesas Correntes	27 746 085,83	76,20
Despesas de Capital	8 648 260,79	23,80
Total da Despesa	36 394 346,62	100,00

Como aspeto principal da leitura do quadro anterior, refere-se que as receitas correntes superaram as despesas correntes em 8 234 502,30€, permitindo desta forma suportar uma parcela significativa dos investimentos levados a cabo pelo município, no ano de 2023.

1.1.3.2. REPARTIÇÃO ORGÂNICA

Importa, ainda, referir que a utilização dos meios da autarquia é utilizada pelas várias divisões municipais, conforme os objetivos traçados pelo executivo, com vista a um melhor aproveitamento dos recursos.

Em termos percentuais a intervenção de cada divisão municipal pode observar-se no seguinte gráfico:

REPARTIÇÃO ORGÂNICA DAS DESPESAS

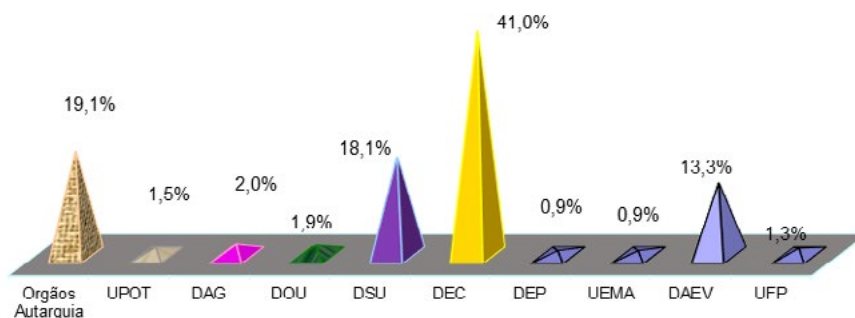

A Divisão de Educação e Cultura (DEC), utilizou uma grande percentagem do orçamento autárquico, ao representar o valor de 41,0%, justificado pela promoção das ações do concelho no âmbito da educação, desporto, cultura, ação social e tempos livres. Neste setor estão inseridos os serviços de Educação, Biblioteca e Arquivo, Cultura, Museus, Turismo e Desporto.

Com um peso ligeiramente inferior, mas também importante, a Divisão de Serviços Urbanos (DSU) absorveu 18,1% da despesa total, onde estão inseridas a maior parte das obras públicas.

1.1.3.3. EVOLUÇÃO DA EXECUÇÃO DAS RECEITAS E DESPESAS

Unidade: Euro

DESCRIÇÃO	ANOS		
	2021	2022	2023
RECEITAS CORRENTES			
Impostos diretos	6 692 475,03	8 518 202,29	8 843 122,58
Impostos indiretos	861 399,21	149 819,48	462 343,69
Taxas, multas e outras penalidades	277 748,12	566 251,22	831 452,48
Rendimentos de propriedade	28 586,26	77 980,80	138 343,14
Transferências correntes	17 692 228,50	20 265 563,69	23 202 881,15
Venda bens serviços correntes	1 818 608,51	2 198 268,74	2 339 116,96
Outras receitas Correntes	316 884,35	80 079,54	163 328,13
TOTAL RECEITAS CORRENTES	27 687 929,98	31 856 165,76	35 980 588,13
RECEITAS DE CAPITAL			
Venda bens investimento	64 950,00	4 585,80	2 099,61
Transferências de capital	6 034 236,10	4 109 135,16	3 357 100,52
Ativos financeiros	1 532,37	714,00	0,00
Passivos financeiros	584 934,81	886 528,68	119 316,84
Outras receitas de capital	52,52	10 152,78	91,91
TOTAL RECEITAS CAPITAL	6 685 705,80	5 011 116,42	3 478 608,88
OUTRAS RECEITAS			
Reposições não abatidas nos pagamentos			
TOTAL GERAL	34 373 635,78	36 867 282,18	39 459 197,01

A leitura dos dados constantes da tabela anterior permite aferir a evolução da execução das receitas, no período compreendido entre os anos de 2021 a 2023.

No que diz respeito à receita corrente, esta sofreu um acréscimo em relação ao ano anterior, justificado pelo aumento do valor arrecadado na rubrica de transferências correntes e dos impostos diretos.

Ao nível da receita de capital verifica-se um decréscimo em relação ao ano anterior, derivado à diminuição das Transferências de Capital.

Unidade: Euro

DESCRIÇÃO	ANOS		
	2021	2022	2023
DESPESAS CORRENTES			
Despesas com o pessoal	9 458 802,00	10 175 693,86	12 422 801,58
Aquisição de bens e serviços	8 380 588,27	9 405 822,62	10 217 051,12
Juros e outros encargos	2 810,86	2 088,99	55 528,67
Transferências correntes	2 444 866,35	3 852 924,59	4 226 409,02
Outras despesas correntes	690 315,01	489 554,75	824 295,44
TOTAL DESPESAS CORRENTES	20 977 382,49	23 926 084,81	27 746 085,83
DESPESAS DE CAPITAL			
Aquisição bens capital	12 504 893,95	7 751 476,07	6 280 060,34
Transferências de capital	2 422 391,17	2 994 720,30	1 986 037,47
Ativos financeiros	139 927,50	21 795,47	0,00
Passivos financeiros	141 724,34	123 204,49	382 162,98
Outras despesas de capital	155 305,15	83 011,34	0,00
TOTAL DESPESAS DE CAPITAL	15 364 242,11	10 974 207,67	8 648 260,79
TOTAL GERAL	36 341 624,60	34 900 292,48	36 394 346,62

Observando a tabela acima representada é possível constatar que mais de metade das transferências correntes recebidas pelo Município são absorvidas no pagamento de salários e correspondentes encargos sociais.

Em 2023 a despesa com aquisição de serviços totalizou 10 217 051,12€, um valor superior a 2022, aumento este que ainda resulta de uma série de despesas que é necessário assegurar dando continuidade ao variadíssimo leque de oferta do Município.

1.1.3.4. INDICADORES DE ANÁLISE ORÇAMENTAL

Receita própria / Receita total

	2021	2022	2023
RECEITAS PRÓPRIAS (CAP: 01; 02; 03; 04; 05; 07; 08; 09, 11, 12 E 13)	10 062 236,37 €	12 492 583,33 €	12 899 215,34 €
RECEITA TOTAL	34 373 635,78 €	36 867 282,18 €	39 459 197,01 €
<u>Receitas próprias</u> X 100 Receita total	29,3%	33,9%	32,7%

Este indicador mede o peso das receitas controladas diretamente pela Autarquia na receita total.

Transferências correntes e de capital / Receita total

	2021	2022	2023
TRANSFERÊNCIAS	23 726 464,60 €	24 374 698,85 €	26 559 981,67 €
RECEITA TOTAL	34 373 635,78 €	36 867 282,18 €	39 459 197,01 €
<u>Transf. Correntes e Capital</u> X 100 Receita total	69,0%	66,1%	67,3%

Da análise destes dois indicadores verifica-se que a receita da Autarquia tem duas origens distintas, uma provém de recursos próprios e a outra de transferências.

Fundos Municipais correntes e de capital / Receita total

	2021	2022	2023
FUNDOS MUNICIPAIS CORRENTES E DE CAPITAL	15 699 516,11 €	15 280 876,64 €	23 177 018,85 €
RECEITA TOTAL	34 373 635,78 €	36 867 282,18 €	39 459 197,01 €
<u>Fundos Municipais</u> X 100 Receita total	45,7%	41,4%	58,7%

Através deste indicador ficamos a saber o peso das transferências de fundos municipais correntes e de capital na receita total.

Pessoal / Despesa Total

	2021	2022	2023
PESSOAL	9 458 802,00 €	10 175 693,86 €	12 422 801,58 €
DESPESA TOTAL	36 341 624,60 €	34 900 292,48 €	36 394 346,62 €
<u>Pessoal</u> X 100 Despesa total	26,0%	29,2%	34,1%

O rácio acima apresentado mede o peso da despesa com o pessoal na despesa total. Os gastos com pessoal registaram uma taxa de 34% relativamente à sua representação no total das despesas efetuadas pela autarquia.

Aquisição de Bens de Capital / Despesa Total

	2021	2022	2023
AQUISIÇÃO DE BENS DE CAPITAL	12 504 893,95 €	7 751 476,07 €	6 280 060,34 €
DESPESA TOTAL	36 341 624,60 €	34 900 292,48 €	36 394 346,62 €
<u>Aquisição bens capital</u> x 100 Despesa total	34,4%	22,2%	17,3%

O rácio anterior mede o peso da despesa em "Aquisição de Bens de Capital" na despesa total. Note-se que este rácio deverá ter uma leitura cuidada, na medida em que no capítulo "Aquisição de Bens de Capital" está apenas o investimento direto efetuado pela autarquia, no entanto, cada vez mais o Município tem delegado competências nas Juntas de Freguesia e outras entidades pelo que o rácio seguinte apresenta já o investimento direto e indireto.

Aquisição de Bens de Capital + Transferências de Capital / Despesa Total

	2021	2022	2023
AQ. BENS CAPITAL. + TRANSF. CAPITAL.	14 927 285,12 €	10 746 196,37 €	8 266 097,81 €
DESPESA TOTAL	36 341 624,60 €	34 900 292,48 €	36 394 346,62 €
<u>Aq.bens capital + Transf.capital</u> X 100 Despesa total	41,1%	30,8%	22,7%

Despesas de Funcionamento (pessoal, aquisição bens e serviços correntes, outras despesas correntes) / Despesa Total

	2021	2022	2023
Despesas de Funcionamento	18 529 705,28 €	20 071 071,23 €	23 464 148,14 €
Despesa Total	36 341 624,60 €	34 900 292,48 €	36 394 346,62 €
<u>Despesa de Funcionamento</u> X 100 Despesa total	51,0%	57,5%	64,5%

Este indicador permite verificar o peso das Despesas de Funcionamento na Despesa Total indispensáveis à realização da atividade da Autarquia.

1.1.3.5. EQUILÍBRIO ORÇAMENTAL

Resultado Orçamental	
Receita corrente cobrada	35 980 588,13
Despesa corrente paga	27 746 085,83
Poupança corrente	
Receita capital cobrada	3 478 608,88
Despesa capital paga	8 648 260,79
Saldo de capital	
Receita Total Cobrada	39 459 197,01
Despesa total paga	36 394 346,62
Saldo da gerência anterior	7 333 584,11
Saldo orçamental	
	10 398 434,50

Tendo em atenção a natureza dos fluxos monetários registados no decorrer do ano de 2023, o Município de Ponte de Lima termina esse ano com um saldo final de **10 398 434,50€**.

2. ANÁLISE DA SITUAÇÃO ECONÓMICO-FINANCEIRA

No âmbito do SNC-AP, os objetivos do relato financeiro das entidades públicas passam, essencialmente por proporcionar informação útil, para efeitos de responsabilização pela prestação de contas e para a tomada de decisões. As demonstrações financeiras foram preparadas e apresentadas segundo a contabilidade na base do acréscimo, à semelhança do que já acontecia no normativo anterior (POCAL), de acordo com a estrutura concetual e as normas de contabilidade pública do sistema de normalização contabilística para as administrações públicas (SNC-AP).

Passaremos a fazer uma breve análise ao Balanço e da Demonstração de Resultados a 31 de dezembro de 2023.

2.1. BALANÇO

Conforme consta da NCP 1, o Balanço deve apresentar os ativos e os passivos classificados em correntes e não correntes. A separação dos ativos e passivos em correntes e não correntes no balanço visa proporcionar informação útil ao distinguir os ativos líquidos que estão continuamente em circulação como capital circulante, dos ativos usados nas operações de longo prazo da entidade. Para além disso, esta separação também pretende evidenciar os ativos que se esperam realizar dentro do ciclo operacional e os passivos que se devem pagar dentro do mesmo período.

Componentes do Ativo	2023	2022
Ativos fixos tangíveis	158 754 727,56	158 924 870,06
Ativos intangíveis	182 460,71	211 757,70
Propriedades de investimento	8 195 479,97	8 387 894,68
Participações financeiras	1 707 298,50	1 707 298,50
Clientes, contribuintes e utentes	187,50	6 745,76
Ativo não corrente	168 840 154,24	169 238 566,70
Devedores p/ transferências e subsídios não reembolsáveis	8 993 214,57	4 137 410,63
Devedores p/ empréstimos bonificados e subsídios reembolsáveis	13 711,65	13 711,65
Clientes, contribuintes e utentes	1 297 734,74	159 484,18
Estado e outros entes públicos	241 004,10	250 474,56
Outras contas a receber	5 139 462,55	5 256 646,95
Diferimentos	56 405,01	92 701,84
Caixa e depósitos	11 724 485,27	8 706 744,84
Ativo corrente	27 466 017,89	18 617 174,65
Total do ativo	196 306 172,13	187 855 741,35

Em 2023 o ativo do Município de Ponte de Lima atingiu os 196 306 172,13€, tendo principal destaque os Ativos Fixos Tangíveis que representam 80,87% do total do ativo, de referir que, nas contas de ativos fixos tangíveis se incluem, conforme disposto na NCP 5 – Ativos Fixos Tangíveis, os bens que, cumulativamente, são detidos para uso na produção ou fornecimento de bens e serviços ou para fins administrativos, que se espera que sejam usados durante mais de um ano e que não se destinem a ser vendidos ou transformados. Para além disso, incluem as grandes reparações efetuadas aos ativos aqui classificados. Esta conta inclui os bens de domínio público detidos para fornecimento de bens ou serviços, assim como os bens do património histórico, artístico e cultural.

No que respeita às contas de Propriedades de Investimento, estas incluem, conforme definido na NCP 8 – Propriedades de Investimento, os terrenos ou edifícios, detidos pela autarquia para obter rendas ou para valorização de capital, ou ambos.

As contas de Ativos intangíveis incluem, em conformidade com a NCP 3 – Ativos Intangíveis, os ativos sem substância física, nomeadamente, projetos de desenvolvimento, programas de computador e sistema de informação, propriedade industrial e intelectual.

Quanto às Participações financeiras, estas contas integram as aplicações financeiras de carácter permanente, nomeadamente a participação da autarquia no capital em entidades controladas, associadas e outras.

No que respeita ao Ativo corrente, a rubrica com um peso mais significativo respeita a caixa e depósitos, com 11,7 milhões seguida da conta de Devedores por transferências e subsídios e Outras contas a receber, ambas com um peso idênticos.

O Município de Ponte de Lima tende a manter uma política de forte investimento público. Já do lado do ativo corrente temos o saldo de disponibilidades de 11,7 milhões de euros em 2023.

Passivo	2023	2022
Provisões	1 471 789,67	911 544,31
Financiamentos obtidos	2 434 580,39	2 651 766,19
Diferimentos	17 756 054,60	14 507 663,04
Outras contas a pagar	5 678,32	5 678,32
Passivo não corrente	21 668 102,98	18 076 651,86
Credores p/ transferências e subsídios não reembolsáveis	500,00	9 843,78
Fornecedores	560 017,15	961 361,23
Aditamentos de clientes, contribuintes e utentes	53 520,50	53 520,50
Estado e outros entes públicos	160 745,15	132 477,06
Financiamentos obtidos	118 147,09	163 807,43
Fornecedores de investimento	197 109,64	81 729,35
Outras contas a pagar	3 647 978,86	3 167 488,55
Diferimentos	9 414 345,35	4 720 210,45
Passivo corrente	14 152 363,74	9 290 438,35
Total do passivo	35 820 466,72	27 367 090,21

No que respeita ao passivo, o Município de Ponte de Lima encerrou o ano de 2023 com um valor de 35 820 466,72€, sendo constituído em 60,49% por passivo não corrente e em 39,51% por passivo corrente.

Património Líquido	2023	2022
Património/Capital	103 267 563,66	103 267 563,66
Reservas	33 587 623,61	33 587 623,61
Resultados transitados	-27 330 436,75	-25 078 031,99
Outras variações no património líquido	50 833 031,39	50 992 022,27
Resultado líquido do período	127 923,50	-2 280 526,41
Total Património Líquido	160 485 705,41	160 488 651,14

O Património Líquido da autarquia corresponde ao valor agregado dos ativos, deduzidos dos passivos à data de relato, conforme previsto na Estrutura Concetual do SNC-AP. A Classe 5 engloba assim o património líquido inicial e aumentos e diminuições do mesmo, nomeadamente as resultantes de revalorizações, doações, transferências de património, transferências e subsídios de capital e resultados.

Importa analisar o Património Líquido, que totaliza em 2023 o valor de 160 485 705,41€, traduzindo-se num decréscimo comparativamente com 2022, esta diminuição deve-se à aplicação do resultado líquido de 2022 e a imputação do proveito dos subsídios ao investimento.

2.2. DEMONSTRAÇÃO DE RESULTADOS

Conforme consta da NCP 1, a Demonstração de Resultados deve incluir todos os itens de rendimentos e gastos reconhecidos no período de relato, salvo se outra NCP exija o contrário, contribuindo assim para o apuramento do resultado do período.

As contas da Classe 6 – Gastos, abrange as contas de gastos relativos ao período de relato, as quais estão organizadas por naturezas. De acordo com a estrutura concetual do SNC-AP, os gastos correspondem a diminuições no património líquido do período, por contrapartida de aumento de passivos ou redução de ativos, que não resultem de distribuições do património líquido.

As contas da Classe 7 – Rendimentos, abrange as contas de rendimentos relativos ao período de relato, as quais estão organizadas por naturezas. De acordo com a estrutura concetual do SNC-AP, os rendimentos correspondem a aumentos no património líquido.

A autarquia encerrou as contas referentes ao exercício económico de 2023 com um Resultado Líquido do Exercício positivo de 127 923,50€.

Os rendimentos em 2023 foram de 37,3 milhões de euros para um nível de gastos de 37,1 milhões de euros, originando o resultado líquido acima referido.

Gastos	2023	2022
Transferências e subsídios concedidos	6 191 334,86	6 698 719,85
FSE	10 221 375,08	9 400 707,02
Gastos com o pessoal	12 659 956,95	10 414 867,45
Gastos de depreciação e de amortização	6 803 727,24	7 009 101,35
Imparidade de dividas a receber	88,20	0
Provisões do período	653 997,41	104 633,96
Outros gastos	530 579,45	496 065,14
Juros e Gastos Similares	67 173,46	6 392,94
Total	37 128 232,65	34 130 487,71

À semelhança dos anos anteriores, as rubricas que continuam a ter maior peso na estrutura dos gastos são os gastos com o pessoal 34,10% e os fornecimentos e serviços externos 27,53%.

De seguida, passamos para a análise dos rendimentos de 2023:

Rendimentos	2023	2022
Vendas	38 095,26	31 272,35
Prestações de Serviços e concessões	2 317 225,70	2 114 816,54
Impostos contribuições e taxas:	10 669 116,88	9 113 951,28
Impostos	5 656 057,38	5 650 316,58
IMI	3 829 788,00	3 771 274,00
Derrama	592 704,80	740 932,00
IUC	1 233 564,58	1 138 110,58
Impostos	3 923 112,58	2 878 801,55
Mercados e Feiras	15 996,76	10 009,17
Loteamento e obras	996 806,17	91 365,55
Ocupação de via pública	41 837,14	26 336,19
Publicidade	60 388,15	22 658,96
IMT	2 773 933,50	2 718 224,18
TDFTH	553,90	346,00
Outros	33 596,96	9 861,50
Taxas, multas e outras penalidades	1 089 946,92	584 833,15
Juros e rendimentos similares obtidos	101 550,60	22 410,13
Transferências e Subsídios Obtidos	21 102 441,18	18 398 852,09
Imparidade de dívidas a receber (perdas e reversões)	0,00	0,00
Provisões (aumentos/reduções)	0,00	0,00
Outros rendimentos	3 027 726,53	2 168 658,91
Total	37 256 156,15	31 849 961,30

Indicadores Económico-Financeiros

Os rácios estabelecem relação entre as contas e os agrupamentos de contas das demonstrações financeiras, como sejam o balanço e a demonstração de resultados, para quantificar fatos, detetar incorreções e fazer comparações no tempo.

Analisando alguns dos indicadores, verifica-se:

Dimensão		Fórmula de Cálculo	2023	2022
Liquidez		Ativo corrente/Passivo Corrente	1,94	2,00
		Ativo corrente-Inventários/Passivo Corrente	1,94	2,00
		Disponibilidades/Passivo Corrente	0,83	0,94
Rentabilidade		Resultados Operacionais/Volume de Negócios*100	7,64	-107,01
		Margem Bruta/Volume de Negócios*100	1,62	1,46
		Resultados Líquidos/Património Líquido*100	0,08	-1,42
		Resultados Operacionais/Ativo*100	0,09	-1,22
Atividade		Volume de Negócios/Ativo	0,01	0,01
		Saldo Médio Inventários/Saldo Médio Custo das Vendas*365	0,00	0,00
		Saldo Médio Clientes/Saldo Médio Volume de Negócios*365	201,11	27,12
		Saldo Médio Fornecedores/Saldo Médio (Compras + FSE) *365=PMR	20,00	37,33
		Saldo Médio (Fornecedores+ Fornecedores Imobilizado) /Saldo Médio (Compras + FSE+ Aquisição de imobilizado) * 365=PMP	5,57	8,76
Estrutura Financeira		Património Líquido/Ativo= Autonomia financeira	0,82	0,85
		Património Líquido/Passivo= Solvabilidade	4,48	5,86
		Resultados Operacionais/Gastos Financeiros	2,68	-359,23
		Passivo/Ativo = Endividamento	0,18	0,15

O indicador **Autonomia Financeira** reflete a solidez financeira e a capacidade para cumprir as suas obrigações não correntes, ou seja, representa a percentagem dos ativos totais financiados pelos capitais próprios. Quanto maior for o seu valor, menor é o peso dos capitais alheios no financiamento dos ativos.

O rácio de **Solvabilidade** permite avaliar a capacidade de garantir a liquidação do seu passivo com recurso ao seu património líquido, revelando a capacidade da autarquia em fazer face aos seus compromissos, visto que o valor do património líquido é suficiente para cobrir as suas dívidas.

O rácio de **Liquidez Geral** evidencia em que medida as obrigações de curto prazo estão cobertas pelos ativos que podem ser convertidos em “liquidez” no prazo de um ano. Este rácio deve ter um valor superior a 1 o que demonstrará que o valor dos ativos correntes é superior ao valor dos passivos exigíveis a curto prazo. Nestas circunstâncias, o Município encontra-se numa situação de equilíbrio financeiro.

O estudo da **Rendibilidade** permite avaliar se o Município é rentável e a eficiência da utilização dos seus recursos. Neste tipo de rácio do Volume de Negócios reflete a sua rendibilidade após terem sido considerados os gastos de exploração, ou seja, de uma forma genérica, quanto é que cada venda contribuiu para a obtenção do resultado do exercício.

2.3. ENDIVIDAMENTO MUNICIPAL

Os limites de endividamento surgiram com a entrada em vigor da Lei n.º 2 de 2007, de 15 janeiro. Houve alteração nos cálculos do limite de endividamento e respetivamente no apuramento da dívida total, de acordo com os artigos 52.º e 54.º da Lei n.º 73/2013 de 03 de setembro, na sua redação atual, bem como, o artigo 97.º da Lei n.º 83-c/2013, de 31 de dezembro.

No quadro seguinte apresentamos a situação no ano de 2023 do Município de Ponte de Lima face ao limite da dívida total. O montante da dívida do Município em 31 de dezembro de 2023, não excede o limite de endividamento.

Apuramento do limite da "Dívida Total" para 2023		
Total da Receita cobrada nos 3 últimos anos		84 505 434,36
Receita Cobrada em 2020	24 961 338,62	
Receita Cobrada em 2021	27 687 929,98	
Receita Cobrada em 2022	31 856 165,76	
Média da Receita		28 168 478,12
1,5 vezes a média da receita corrente líquida cobrada nos 3 últimos anos		42 252 717,18
Apuramento da Dívida Total		
Dívida total operações orçamentais do Município		4 399 238,14
20.2	Credores por Transferências	500,00
20.4	Credores por Emp. Bonificados e Subs. Reembolsáveis	713 378,12
22.1	Fornecedores c/c	447 335,76
22.5	Fornecedores – Faturas em receção e conferência c/c	112 681,39
22.6	Fornecedores c/ factoring	0,00
23	Pessoal	0,00
24	Estado e outros entes públicos	-80 258,95
25.1.1.1	Empréstimos de curto prazo	0,00
25.1.1.2	Empréstimos de médio e longo prazo	1 839 349,36
25.1.3	Loações Financeiras	0,00
27.1.1	Fornecedores de investimentos c/c	8 094,49
27.1.2	Fornecedores de investimentos – faturas em receção e conferência	189 015,15
27.1.6	Fornecedores de investimentos c/ factoring	0,00
27.5	Credores por subscrições não deliberadas-FAM	0,00
27.7	Cauções	1 235 431,15
27.8.5	Sindicatos	0,00
27.8.9	Outros Credores	-66 288,33

Valores a Abater		3 167 181,38
Empréstimos não considerados no apuramento da dívida [al. a) do n.º 5 do art. 52.º da Lei n.º 73/2013 de 3 de setembro]	1 839 349,36	
Operações de tesouraria/cauções	1 326 050,77	
FEE – Subvenção reembolsável [al. b) do n.º 5 do art. 52.º da Lei n.º 73/2013 de 3 de setembro]	1 781,25	
Dívida das Entidades relevantes para efeitos de limites da Dívida Total		14 877,41
Comunidade Intermunicipal do Alto Minho	14 662,13	
Associação de Municípios Portugueses do Vinho	215,28	
Associação Portuguesa dos Municípios com Centro Histórico	0,00	
Dívida total do Município em 31-12-2023		1 246 934,17
Capacidade de Endividamento		
Limite da dívida total da Autarquia calculado a 01-01-2023		42 252 717,18
Montante da dívida total em 31-12-2023 (excluindo operações extraorçamentais)		1 246 934,17
Margem Absoluta		41 005 783,01
Margem utilizável (20% – aliena b) do n.º 3 do art.º 52º)		8 201 156,60
Limite da dívida total da Autarquia em 31-12-2023		9 448 090,77

2.4. CONTABILIDADE DE GESTÃO

A contabilidade de gestão tem-se revelado de extrema importância, uma vez que permite às várias entidades um maior rigor na gestão de recursos ao seu dispor, de modo a administrar de forma cada vez mais eficaz, eficiente e económica, tratando-se de um instrumento de gestão interna.

O SNC-AP veio estabelecer a base para o desenvolvimento de um sistema de contabilidade de gestão nas Administrações Públicas, definindo os requisitos gerais para a sua apresentação, dando orientações para a estrutura e desenvolvimento e prevendo requisitos mínimos para o seu conteúdo e divulgação.

Esta contabilidade deverá facultar informação mais completa, o sistema passa a determinar, além dos custos, também os proveitos e resultados, possibilitando obter indicadores e analisar os desvios para acompanhar e controlar a gestão dos projetos.

Temos a noção de que existem situações que carecem de aperfeiçoamento, transitar de uma contabilidade meramente de custos para uma contabilidade mais abrangente, designadamente transpondo para um sistema de contabilidade de gestão, é o grande objetivo, mas ainda temos um longo caminho a percorrer.

Face ao exposto, a aplicação da NCP ainda se encontra em fase de implementação, sendo que a informação que é possível obter da Contabilidade de Gestão é o balancete por analítica, pelo que não nos permite ainda apresentar no relatório de gestão de 2023 o previsto §34 da NCP27.

3. PROPOSTA DE APLICAÇÃO DE RESULTADOS

Propõe-se que o Resultado Líquido do Exercício, no montante positivo de € 127.923,50 (cento e vinte e sete mil, novecentos e vinte e três euros e cinquenta cêntimos), seja aplicado da seguinte forma:

Reservas legais (5%)	6 396,18 €
Transferências para Resultados Transitados	121 527,32 €

4. DOCUMENTOS DE PRESTAÇÃO DE CONTAS

DOCUMENTOS DE PRESTAÇÃO DE CONTAS		
N.º	DESIGNAÇÃO	SNC-AP
DEMONSTRAÇÕES FINANCEIRAS		
1	Balanço	NCP1
2	Demonstração de resultados por natureza	NCP1
3	Demonstração das alterações no património líquido	NCP1
4	Demonstração de fluxos de caixa	NCP1
5	Anexo às demonstrações Financeiras	NCP1
DEMONSTRAÇÕES ORÇAMENTAIS		
6	Demonstração do desempenho orçamental	NCP26
7	Demonstração de execução orçamental da receita	NCP26
8	Demonstração de execução orçamental da despesa	NCP26
9	Demonstração de execução do plano plurianual de investimentos	NCP26
10	Alterações orçamentais da receita	NCP26
11	Alterações orçamentais da despesa	NCP26
12	Alterações ao PPI	NCP26
13	Operações de tesouraria	NCP26
14	Contratação administrativa – Situação dos contratos	NCP26
15	Contratação administrativa – Adjudicações por tipo de procedimento	NCP26
16	Transferências e subsídios – receita	NCP26
17	Transferências e subsídios – despesa	NCP26
OUTROS DOCUMENTOS		
18	Declaração de compromissos plurianuais	-
19	Declaração de pagamentos em atraso	-
20	Declaração de recebimentos em atraso	-
21	Certificação legal de contas	-
22	Certificação legal de contas	-

4.1. BALANÇO

BLC - BALANÇO (S/ REFERÊNCIAÇÃO DE CONTAS)

PERÍODO
2023/01/01 - 2023/12/31

ANO
2023

C/ VISUALIZAÇÃO DE ACUMULADOS
S/ VISUALIZAÇÃO DE CONTAS SEM MOVIMENTO

Rubricas	Notas	Datas	
		2023	2022
ATIVO			
Ativo não corrente		168.840.154,24 €	169.238.566,70 €
Ativos fixos tangíveis	5	158.754.727,56 €	158.924.870,06 €
Propriedades de investimento	8	8.195.479,97 €	8.387.894,68 €
Ativos intangíveis	3	182.460,71 €	211.757,70 €
Participações financeiras	18	1.707.298,50 €	1.707.298,50 €
Cientes, contribuintes e utentes		187,50 €	6.745,76 €
Ativo corrente		27.466.017,89 €	18.617.174,65 €
Devedores por transferências e subsídios não reembolsáveis	18	8.993.214,57 €	4.137.410,63 €
Devedores por empréstimos bonificados e subsídios reembolsáveis	18	13.711,65 €	13.711,65 €
Cientes, contribuintes e utentes	18	1.297.734,74 €	159.484,18 €
Estado e outros entes públicos		241.004,10 €	250.474,56 €
Outras contas a receber	18	5.139.462,55 €	5.256.646,95 €
Diferimentos		56.405,01 €	92.701,84 €
Caixa e depósitos	1	11.724.485,27 €	8.706.744,84 €
Total Ativo		196.306.172,13 €	187.855.741,35 €
PATRIMÓNIO LÍQUIDO			
Património Líquido		160.485.705,41 €	160.488.651,14 €
Património/Capital		103.267.563,66 €	103.267.563,66 €
Reservas		33.587.623,61 €	33.587.623,61 €
Resultados transitados		-27.330.436,75 €	-25.078.031,99 €
Outras variações no património líquido		50.833.031,39 €	50.992.022,27 €
Resultado líquido do período		127.923,50 €	-2.280.526,41 €
Total Património Líquido		160.485.705,41 €	160.488.651,14 €
PASSIVO			
Passivo não corrente		21.668.102,98 €	18.076.651,86 €
Provisões	15	1.471.789,67 €	911.544,31 €
Financiamentos obtidos	7 e 18	2.434.580,39 €	2.651.766,19 €
Diferimentos		17.756.054,60 €	14.507.663,04 €
Outras contas a pagar	18	5.678,32 €	5.678,32 €
Passivo corrente		14.152.363,74 €	9.290.438,35 €
Credores por transferências e subsídios não reembolsáveis	18	500,00 €	9.843,78 €
Fornecedores	18	560.017,15 €	961.361,23 €
Adiantamentos de clientes, contribuintes e utentes	18	53.520,50 €	53.520,50 €
Estado e outros entes públicos		160.745,15 €	132.477,06 €
Financiamentos obtidos	7 e 18	118.147,09 €	163.807,43 €
Fornecedores de investimentos	18	197.109,64 €	81.729,35 €
Outras contas a pagar	18	3.647.978,86 €	3.167.488,55 €
Diferimentos		9.414.345,35 €	4.720.210,45 €
Total Passivo		35.820.466,72 €	27.367.090,21 €
Total Património Líquido e Passivo		196.306.172,13 €	187.855.741,35 €

4.2. DEMONSTRAÇÃO DE RESULTADOS POR NATUREZA**DR - DEMONSTRAÇÃO DE RESULTADOS POR NATUREZA (S/ REFERÊNCIAÇÃO DE CONTAS)**

PERÍODO
2023/01/01 - 2023/12/31

ANO
2023

C/ VISUALIZAÇÃO DE ACUMULADOS

S/ VISUALIZAÇÃO DE CONTAS SEM MOVIMENTO

Rubricas	Notas	Datas	
		2023	2022
Impostos, contribuições e taxas	14	10.669.116,88 €	9.113.951,28 €
Vendas	13	38.095,26 €	31.272,35 €
Prestações de serviços e concessões	13	2.317.225,70 €	2.114.816,54 €
Transferências e subsídios correntes obtidos	14	21.102.441,18 €	18.398.852,09 €
Rendimentos/Gastos imputados de entidades controladas, associadas e empreendimentos conjuntos		87.850,49 €	
Fornecimentos e serviços externos		-10.221.375,08 €	-9.400.707,02 €
Gastos com pessoal		-12.659.956,95 €	-10.414.867,45 €
Transferências e subsídios concedidos		-6.191.334,86 €	-6.698.719,85 €
Imparidade de dívidas a receber (perdas/reversões)		-88,20 €	
Provisões (aumentos/reduções)	15	-653.997,41 €	-104.633,96 €
Outros rendimentos	13,14	3.026.250,53 €	2.168.658,91 €
Outros gastos		-530.579,45 €	-496.065,14 €
Resultados antes de depreciações e gastos de financiamento		6.983.648,09 €	4.712.557,75 €
Gastos/reversões de depreciação e amortização	3,5,8	-6.803.727,24 €	-7.009.101,35 €
Resultado operacional (antes de resultados financeiros)		179.920,85 €	-2.296.543,60 €
Juros e rendimentos similares obtidos		15.176,11 €	22.410,13 €
Juros e gastos similares suportados		-67.173,46 €	-6.392,94 €
Resultado antes de impostos		127.923,50 €	-2.280.526,41 €
Resultado líquido do período		127.923,50 €	-2.280.526,41 €

4.3. DEMONSTRAÇÃO DAS ALTERAÇÕES AO PATRIMÓNIO LÍQUIDO

DAPL - DEMONSTRAÇÃO DAS ALTERAÇÕES NO PATRIMÓNIO LÍQUIDO

(MUNICÍPIO DE PONTE DE LIMA)

Período	(Periodicidade Mensal / Período Mensal Após Apuramento dos Resultados)			Ano
01/01/2023				2023
31/12/2023	Visualizar Contas s/ Mov.	Sim	Acumulados	Sim

Designação	Notas	Património Líquido atribuído aos detentores do Património Líquido da entidade que controla											Interesses que não controlam	Total do património líquido	
		Capital / Património	Acções (quotas) próprias	Outros instrum. de capital	Prémios de emissão	Reservas	Resultados transitados	Ajustamentos em ativos	Excedentes de	Outras vars. no património líquido	Resultado líquido do	TOTAL			
POSIÇÃO NO INÍCIO DO PERÍODO (1)		103.267.563,66 €				33.587.623,61 €	-25.078.031,99 €				50.992.022,27 €	-2.280.526,41 €	160.488.651,14 €		160.488.651,14 €
ALTERAÇÕES NO PERÍODO (2)							-2.252.404,76 €				-158.990,88 €	2.280.526,41 €	-130.869,23 €		-130.869,23 €
Ajustamentos de transição de referencial contabilístico															
Alterações de políticas contabilísticas															
Diferenças de conversão de demonstrações financeiras															
Realização do excedente de revalorização															
Excedentes de revalorização e respetivas variações															
Transferências e subsídios de capital											-158.990,88 €		-158.990,88 €		-158.990,88 €
Outras alterações reconhecidas no Património Líquido							-2.252.404,76 €					2.280.526,41 €	28.121,65 €		28.121,65 €
Correção de erros materiais															
RESULTADO LÍQUIDO DO PERÍODO (3)												127.923,50 €	127.923,50 €		127.923,50 €
RESULTADO INTEGRAL (4)=(2)+(3)												2.408.449,91 €	-2.945,73 €		-2.945,73 €
OPERAÇÕES COM DETENTORES DE CAPITAL NO PERÍODO (5)															
Subscrições de capital/património															
Entradas para cobertura de perdas															
Outras operações															
Subscrições de prémios de emissão															
POSIÇÃO NO FIM DO PERÍODO (6)=(1)+(2)+(3)+(5)		103.267.563,66 €				33.587.623,61 €	-27.330.436,75 €				50.833.031,39 €	127.923,50 €	160.485.705,41 €		160.485.705,41 €

4.4. DEMONSTRAÇÃO DE FLUXOS DE CAIXA

2024/03/22 fatimal	DFC - DEMONSTRAÇÃO DOS FLUXOS DE CAIXA MUNICÍPIO DE PONTE DE LIMA	Pág. : 1 Ano : 2023
-----------------------	--	------------------------

Período : 2023/01/01 2023/12/31 (Periodicidade Mensal / Período Mensal Após Apuramento Visualizar Contas s/ Mov. ? N Euros

Rendimentos e Gastos	Notas	Datas	
		2023	2022
Fluxos de caixa das atividades operacionais			
Recebimentos de clientes		2.357.650,84	2.223.444,38
Recebimentos de contribuintes		9.286.875,10	8.667.091,59
Recebimentos de transferências e subsídios correntes		14.248.707,84	17.888.533,84
Recebimentos de utentes		838.478,82	561.281,00
Pagamentos a fornecedores		-10.240.722,06	-9.450.112,00
Pagamentos ao pessoal		-11.747.750,41	-9.597.610,65
Pagamentos de transferências e subsídios		-4.287.307,61	-3.943.443,47
Caixa gerada pelas operações		455.932,52	6.349.184,69
Outros recebimentos/pagamentos		6.943.056,39	1.078.415,49
Fluxos de caixa das atividades operacionais (a)		7.398.988,91	7.427.600,18
Fluxos de caixa das atividades de investimento			
Pagamentos respeitantes a:			
Pagamentos - Ativos fixos tangíveis		-6.160.963,92	-7.275.643,09
Pagamentos - Ativos intangíveis		-53.136,00	-4.346,26
Recebimentos provenientes de:			
Recebimentos - Ativos fixos tangíveis		2.099,61	4.585,80
Recebimentos - Propriedades de Investimento			64,84
Recebimentos - Transferências de capital		2.055.041,31	1.791.562,00
Fluxos de caixa das atividades de investimento (b)		-4.156.959,00	-5.483.776,71
Fluxos de caixa das atividades de financiamento			
Recebimentos provenientes de:			
Recebimentos - Financiamentos obtidos		119.316,84	173.150,56
Recebimentos - Outras operações de financiamento		97.387,17	19.476,58
Pagamentos respeitantes a:			
Pagamentos - Financiamentos obtidos		-382.162,98	-117.541,17
Pagamentos - Juros e gastos similares		-58.830,51	-4.892,94
Fluxos de caixa das atividades de financiamento (c)		-224.289,48	70.193,03
Variação de caixa e seus equivalentes (a+b+c)		3.017.740,43	2.014.016,50
Efeito das diferenças de câmbio			
Caixa e seus equivalentes de caixa no início do pe		8.706.744,84	6.692.728,34
Caixa e seus equivalentes de caixa no fim do perío		11.724.485,27	8.706.744,84
CONCILIAÇÃO ENTRE CAIXA E SEUS EQUIVALENTES E SALDOS DA GERÊNCIA			
Caixa e seus equivalentes de caixa no início do período		8.706.744,84	6.692.728,34
Saldo da gerência anterior (SGA)		8.706.744,84	6.692.728,34
SGA De execução orçamental		7.333.584,11	5.366.594,41
SGA De operações de tesouraria		1.373.160,73	1.326.133,93
Caixa e seus equivalentes de caixa no fim do período		11.724.485,27	8.706.744,84
Saldo para a gerência seguinte (SGS)		11.724.485,27	8.706.744,84
SGS De execução orçamental		10.398.434,50	7.333.584,11
SGS De operações de tesouraria		1.326.050,77	1.373.160,73

4.5. ANEXO ÀS DEMONSTRAÇÕES FINANCEIRAS**Nota 1 – Identificação da entidade, período de relato e referencial contabilístico**

Passaremos a apresentar a informação relativa à entidade, o período de relato e o referencial contabilístico adotado na preparação das demonstrações financeiras e o organograma.

De seguida apresenta-se a desagregação dos saldos de caixa e seus equivalentes.

Unidade: Euro

Conta	Dez 2023		Dez 2022	
Caixa		3 831,67		4 963,41
Depósitos à ordem		10 535 655,29		7 213 789,06
Depósitos bancários à ordem	10 535 655,29		7 213 789,06	
Outros Depósitos		1 184 998,31		1 487 992,37
Outros Depósitos	1 184 998,31		1 487 992,37	
Total		11 724 485,27		8 706 744,84

Identificação

O Município de Ponte de Lima é uma pessoa de direito público, com contribuinte fiscal n.º 506 811 913, com sede na Praça da República, 4990-062 Ponte de Lima.

Contactos: Telefone – 258 900 400 / Fax – 258 900 410 / E-mail – geral@cm-pontedelima.pt

Legislação

Regulamento de Organização dos Serviços do Município de Ponte de Lima, publicada no D.R., 2.ª série, Parte H, n.º 217 de 6 de novembro de 2020.

Estrutura Organizacional

Regulamento de Organização dos Serviços do Município de Ponte de Lima, publicada no D.R., 2.ª série, Parte H, n.º 217 de 6 de novembro de 2020.

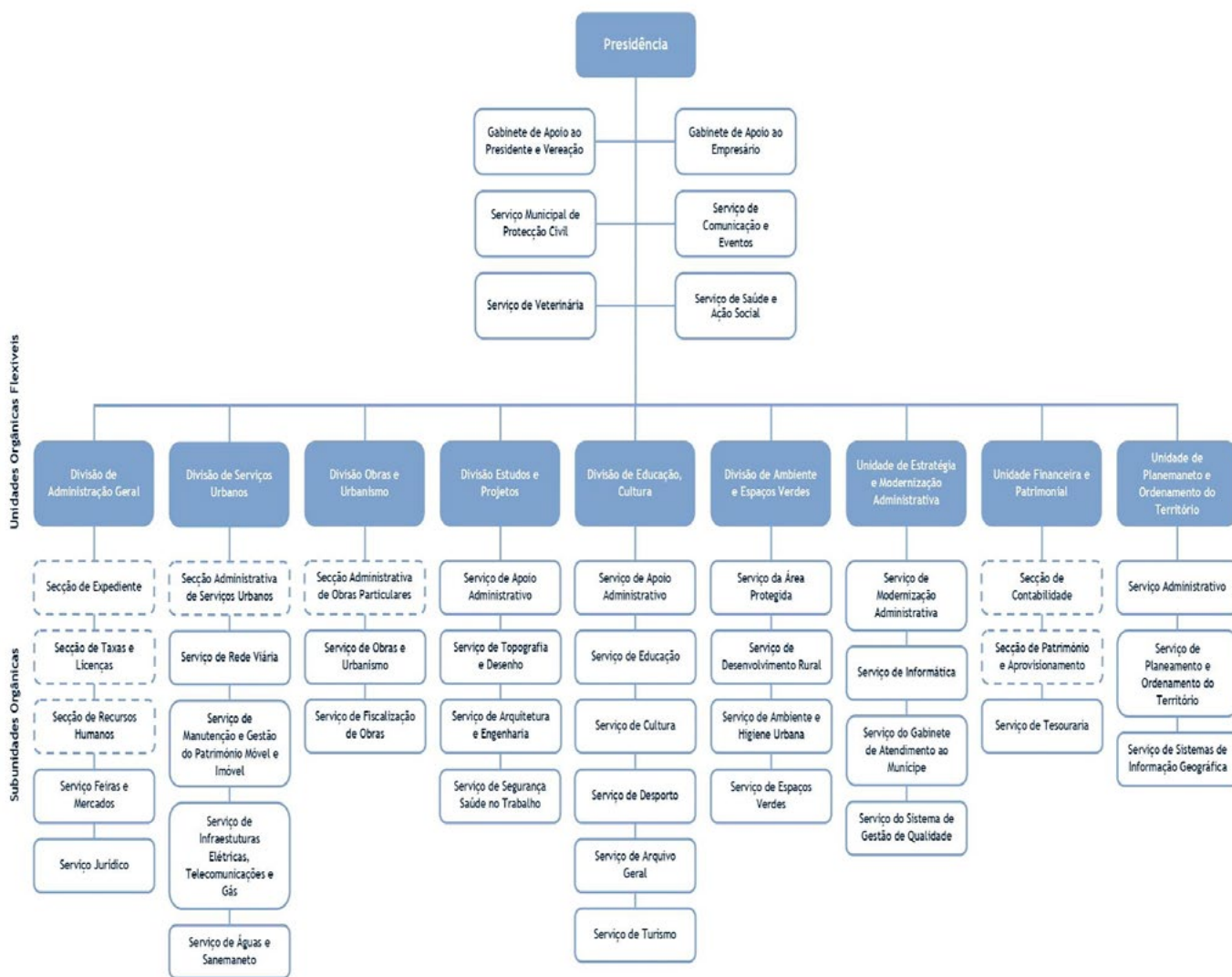

Descrição Sumária das Atividades

O Município de Ponte de Lima é uma Autarquia Local cujas atividades são direcionadas à concretização das atribuições que lhe estão legalmente conferidas pela Lei n.º 159/99, de 14 de Setembro, através do exercício das competências descritas na Lei n.º 169/99, de 18 de Setembro, com as alterações introduzidas pela Lei n.º 5-A/2002, de 11 de Janeiro.

Composição do Órgão Executivo – de 1 de janeiro a 31 de dezembro de 2023**Presidente:**

Vasco Nuno Magalhães Velho de Almeida Ferraz

Vereador designado Vice-Presidente:

Paulo Jorge da Cunha Barreiro de Sousa

Vereadores a tempo inteiro:

Gonçalo Miguel Libório Pereira Rodrigues

Carlos Manuel Pinto Correia do Lago

Restantes Vereadores:

Zita Maria da Costa Fernandes

Luciano Francisco Borges Pereira

José Nuno Torres M. Vieira de Araújo

Organização Contabilística

O sistema aplicacional contabilístico, existente no Município de Ponte de Lima, assenta num Sistema de Gestão de Bases de Dados SQL desde 2023 de uma forma integrada. Os serviços de Contabilidade são únicos e organizados de forma centralizada, na Unidade Financeira e Patrimonial e integram as Secções de Contabilidade, Património e Aprovisionamento e Serviço de Tesouraria.

Desde 2008 está implementada a aplicação de Gestão de Máquinas (Viaturas), Gestão de Atividades, Taxas e Licenças (REN, PUB, FEI), Fiscalização e Contra-Ordenações, Execuções Fiscais, Gestão de Aprovisionamento e Gestão de Património.

Foi implementada a faturação diversa no Centro de Interpretação do Vinho Verde, Centro de Interpretação Militar, Centro de Interpretação do Território, Biblioteca, Arquivo Municipal, Turismo.

Foi desmaterializado o processo de faturação com a implementação do programa ATENDIMENTO e com o programa SigmaDocweb.

No ano de 2018 foi implementada a desmaterialização da requisição de bens/serviços através da aplicação OBM (Gestão de Atividades)/Gestão de Aprovisionamento.

Em 2019 foi implementada a faturação diversa integrados com o POCAL no Festival Internacional de Jardins e no Museu dos Terceiros.

A reforma da contabilidade e contas públicas surge no contexto da necessidade de revisão do modelo de gestão das finanças públicas. A publicação do Sistema de Normalização Contabilística para as Administrações Públicas (SNC-AP), aprovado pelo Decreto-Lei n.º 192/2015, de 11 de setembro, e da nova Lei de Enquadramento Orçamental (LEO), aprovada pela Lei n.º 151/2015, de 11 de setembro, abrem caminho à reforma da gestão pública.

O Decreto-Lei n.º 192/2015 de 11 de setembro referia que durante o ano de 2016 todas as entidades públicas deviam assegurar as condições e tomar as decisões necessárias para a transição para o SNC-AP, no entanto os adiamentos verificados, quer ao nível técnico quer ao nível da disponibilização das soluções informáticas levaram ao atraso deste processo até ao ano de 2020. Em Ponte de Lima, o ano de 2019 foi um ano de muito trabalho e dedicação para que em 2020 esta transição ocorresse de forma a causar o mínimo de transtornos possível, com a publicação em Diário da República, 1.ª Série, n.º 64, no dia 31.03.2020, Lei do orçamento de Estado de 2020, ficou consagrado no n.º 1 do seu artigo 114.º que em 2020, as entidades integradas no subsector da administração local aplicavam o SNC-AP enquanto referencial contabilístico.

No ano de 2022 foram implementados os serviços online do urbanismo, com os pagamentos por multibanco e desmaterializando todo o processo documental. Também foi feita a integração entre o sistema de contraordenações rodoviárias (SCOT), na ANCR com a aplicação Municipal de Fiscalização e Contraordenações.

Em 2023 fez-se a implementação do pagamento de Contraordenações Rodoviárias através de Referência Multibanco. Deu-se continuidade à implementação da contabilidade de custo e à faturação eletrónica abrangendo mais fornecedores, cuja plataforma implementada foi a plataforma eletrónica Saphetydoc.

Outra Informação Relevante

Indicadores de Gestão

Unidade: Euro

Fundo de Equilíbrio Financeiro (FEF)	14 283 149,00
Fundo Social Municipal (FSM)	1 013 569,00
Participação Variável no IRS	0,00
Excedente (n.º 3 do art.º 35 da Lei 73/2013, de 3 de setembro)	610 106,00
Participação no IVA	214 331,16
Cooperação Técnica e Financeira	115 343,69
Fundo de Financiamento da descentralização (artº 66º da Lei nº24-D/2022)	6 940 520,00
Despesas de investimento no ano anterior ao da gerência em apreciação	7 773 271,54

Ações Inspetivas

No decorrer do ano 2023 mantiveram-se três ações que tiveram início em anos anteriores com as seguintes características:

- Ação Inspetiva: Auditoria ao Município de Ponte de Lima – Controlo do Endividamento e da Situação Financeira Entidade – Inspeção Geral das Finanças
Período – 03/07/2019 – a decorrer;
Processo – 2019/238/A9/588
- Ação Inspetiva: Auditoria ao Município de Ponte de Lima – Controlo do Urbanismo Entidade – Inspeção Geral das Finanças
Período – 14/12/2015 – a decorrer;
Processo – 2015/185/A5/1119
- Ação Inspetiva: Auditoria ao Município de Ponte de Lima – Contratação Pública Entidade – Inspeção Geral das Finanças
Período – 03/06/2016 – a decorrer;
Processo – 2016/235/A5/585

Nota 2 – Principais políticas contabilísticas, alterações nas estimativas contabilísticas e erros

As demonstrações financeiras foram elaboradas em conformidade com o Sistema de Normalização Contabilística para as Administrações Públicas, SNC-AP, aprovado pelo Decreto-Lei n.º 192/2015, de 11 de setembro, e foram aplicadas as Normas de Contabilidade Pública (NCP) relevantes para a autarquia.

Na elaboração das demonstrações financeiras, o Município deu cumprimento ao ponto 1.2 – Controlo pela Entidade Pública, da estrutura conceptual da informação financeira pública, nomeadamente o seu parágrafo n.º 93, que refere: “Para reconhecer um ativo, uma entidade pública tem que dispor do controlo sobre o recurso”.

Ativos fixos tangíveis e propriedades de investimento

Todos os bens do ativo tangível e propriedades de investimento foram mensurados pelo seu custo de aquisição.

No caso de o ativo ser adquirido através de uma transação sem contraprestação, a mensuração é efetuada pelo Valor Patrimonial Tributário (VPT), no caso dos imóveis, e para os restantes ativos, pelo custo do valor recebido, ou na falta deste, pelo valor de mercado.

Foram efetuadas reclassificações contabilísticas, com impacto na vida útil de edifícios e outras construções e subsequentemente nas amortizações acumuladas, tendo por base o preconizado no Classificador Complementar 2 (CC2).

As depreciações adotadas correspondem à desvalorização normal dos ativos fixos, decorrentes do gasto com a sua utilização, considerando a vida útil de referência que consta no CC2.

Ativos intangíveis

Os ativos Intangíveis encontram-se registados ao custo de aquisição. Observa-se o disposto na respetiva NCP, na medida em que só são reconhecidos se for provável que deles advenham benefícios económicos futuros, sejam controláveis e se possa medir razoavelmente o seu valor.

Depreciações e amortizações

As depreciações e amortizações correspondem à desvalorização normal dos ativos fixos, decorrentes do gasto com a sua utilização, utilizando o método das quotas constantes (ou da linha reta), considerando a vida útil prevista no CC2 de bens imóveis e móveis sujeitos à atualização, conforme quadro infra:

Rubrica	Anos de vida útil
Edifícios e outras construções	10 a 100
Infraestruturas	10 a 20
Património histórico artístico e cultural	sem vida definida
Equipamento básico	4 a 10
Equipamento de transporte	4 a 20
Equipamento administrativo	4 a 8
Outros Ativos fixos tangíveis	4 a 8

Contas a receber

As contas a receber de clientes e outros devedores são reconhecidas inicialmente ao justo valor, sendo subsequentemente mensuradas ao custo amortizado, utilizando o método da taxa efetiva, deduzido das perdas por imparidade. A imparidade das contas a receber é estabelecida quando há evidência objetiva de que a autarquia não receberá a totalidade dos montantes em dívida conforme as condições originais das suas contas a receber.

Contas a pagar

As contas a pagar são reconhecidas pelo seu justo valor, resultante de faturas ou documentos similares remetidos à autarquia, contratos, protocolos e outros similares celebrados. São ainda registados os valores a pagar no ano seguinte que resultam de apuramento efetuado assente no histórico de informação contabilística existente na autarquia.

Especialização de exercícios

Os gastos e rendimentos são reconhecidos à medida que são gerados, independentemente do momento em que são pagos ou recebidos, de acordo com o princípio da especialização do exercício.

Caixa e equivalentes de caixa

Os valores em caixa e depósitos refletem o montante disponível nos cofres da tesouraria, os valores depositados em contas à ordem e ainda os valores depositados sob a forma de garantias e cauções prestadas a favor do Município, sob condição e tendo por base os contratos celebrados, à data de 31.12.2023.

Provisões

As provisões para processos judiciais em curso foram constituídas tendo por base a análise de todos os processos judiciais identificados pelos advogados do Município de Ponte de Lima e pelos serviços jurídicos da autarquia, tendo sido determinada uma provisão assente em julgamento efetuado ao ponto de situação de cada processo em curso em conjunto com o escritório de advogados e considerando o histórico em processos de igual natureza.

Os ativos e passivos contingentes são avaliados continuamente para assegurar que os desenvolvimentos estão apropriadamente refletidos nas demonstrações financeiras.

Se se tornar provável que um exfluxo de benefícios económicos futuros será exigido para um item previamente tratado como um passivo contingente, é reconhecida uma provisão nas demonstrações financeiras do período em que a alteração da probabilidade ocorra.

Os ativos contingentes são ativos possíveis que decorrem de acontecimentos passados e cuja existência apenas será confirmada pela ocorrência ou não de um ou mais acontecimentos futuros incertos que não está totalmente sob controlo da entidade.

Erros materiais de períodos de anteriores

Não se aplica.

Comparabilidade

Os elementos constantes das Demonstrações Financeiras são, na sua totalidade, comparáveis com as do período anterior.

Nota 3 – Ativos intangíveis

Em 2023, o movimento ocorrido na quantia escriturada dos ativos intangíveis encontra-se nos quadros seguintes.

Rubrica	Designação	Quantia escriturada inicial	Variações								Quantia escriturada final
			Adições	Transferências internas à entidade	Revalorizações	Reversões de perdas por	Perdas por imparidade	Amortizações por período	Diferenças cambiais	Diminuições	
	Ativos Intangíveis	211 757,70 €	60 451,43 €						-89 748,42 €		182 460,71 €
A11	Ativos intangíveis de domínio público, património histórico, artístico e cultural										
A12	Goodwill										
A13	Projetos de desenvolvimento	113 033,69 €	60 451,43 €	37 115,25 €					-89 398,31 €		121 202,06 €
A14	Programas de computador e sistemas de informação										
A15	Propriedade industrial e intelectual	478,67 €							-350,11 €		128,56 €
A16	Outros										
A17	Ativos intangíveis em curso	98 245,34 €		-37 115,25 €							61 130,09 €
TOTAL		211 757,70 €	60 451,43 €						-89 748,42 €		182 460,71 €

Rubrica	Designação	Adições										Total
		Internas	Compra	Cessão	Transferência ou troca	Doação, herança, legado/perdido a favor do	Dação em pagamento	Locação financeira	Fusão, cisão, reestruturação	Outras		
	Ativos Intangíveis		60 451,43 €									60 451,43 €
A11	Ativos intangíveis de domínio público, património histórico, artístico e cultural											
A12	Goodwill											
A13	Projetos de desenvolvimento		60 451,43 €									60 451,43 €
A14	Programas de computador e sistemas de informação											
A15	Propriedade industrial e intelectual											
A16	Outros											
A17	Ativos intangíveis em curso											
TOTAL			60 451,43 €									60 451,43 €

Rubrica	Designação	Diminuições				
		Alienação a título oneroso	Transferência ou troca	Fusão, cisão, reestruturação	Outras	Total
	Ativos Intangíveis					
A11	Ativos intangíveis de domínio público, património histórico, artístico e cultural					
A12	Goodwill					
A13	Projetos de desenvolvimento					
A14	Programas de computador e sistemas de informação					
A15	Propriedade industrial e intelectual					
A16	Outros					
A17	Ativos intangíveis em curso					
TOTAL						

Nota 4 – Acordos de concessão de serviços: concedente

No quadro seguinte encontra-se descrito o contrato de concessão, com os elementos fundamentais. Não há lugar a qualquer pagamento, há sim lugar a recebimento.

Acordos de concessão de serviço	Concessionário	NIPC	Objeto concessão	Período de concessão	Pagamento ao concessionário
Contrato de concessão de distribuição de energia elétrica em baixa tensão	EDP, S.A.	504394029	Distribuição de energia elétrica em baixa tensão	20 anos	---

O Município de Ponte de Lima é concedente num contrato de concessão de distribuição de energia elétrica em baixa tensão no perímetro municipal, com a EDP Distribuição, atualmente E-Redes.

De acordo com a NCP 4 – Acordos de concessão de serviços, o Município deveria reconhecer nas suas Demonstrações Financeiras os equipamentos e as infraestruturas que estão associados ao fornecimento de redes de distribuição de energia elétrica em Baixa Tensão, assim como os que estão associados à Iluminação Pública, que se encontram a ser geridos pela concessionária EDP Distribuição, atualmente E-Redes.

Para que o Município proceda ao reconhecimento dos ativos associados ao contrato de concessão, é necessário que disponha de informação suficiente e detalhada para o efeito. De acordo com a NCP 4, atendendo à insuficiente informação prestada pela concessionária EDP, não existem condições para proceder ao reconhecimento dos ativos que se encontram ao abrigo do contrato de concessão, pelo que a NCP 4 – Acordos de concessão de serviços não foi aplicada. Os equipamentos e as infraestruturas acima referidos encontram-se a ser controlados, geridos e incrementados pela concessionária, pagando, para o efeito, uma renda de exploração ao Município, conforme se encontra previsto no contrato de concessão, motivo pelo qual o Município não reconheceu nas suas demonstrações financeiras os ativos (equipamentos e infraestruturas) associados ao presente contrato de concessão, corroborando, e dando cumprimento desta forma ao parágrafo 93 da Estrutura Conceptual do Sistema de Normalização Contabilístico da Administração Pública.

Não obstante esta situação, caso esses bens fossem reconhecidos, teriam um impacto no total do ativo do Município de apenas 3,41% conforme o seguinte quadro:

Ativos em exploração	Valor líquido Global
Postos Transformação e Seccionamento	1 863 788,00
Redes aéreas	2 796 539,00
Redes subterrâneas	339 138,00
Chegadas aéreas	83 896,00
Chegadas subterrâneas	49 959,00
Contadores e acessórios	104 864,00
Iluminação pública	935 620,00
Eq. Telegestão Energia EDP Box	524 756,00
Total	6 698 560,00

% sobre total do ativo	3,41%
Total do ativo	196 306 172,13

Nota 5 – Ativos fixos tangíveis

Os bens do ativo fixo tangível foram mensurados pelo seu custo, o gasto de depreciação dos ativos inicia quando fica disponível para uso e cessa quando o ativo é desconhecido. A autarquia utiliza o método das quotas constantes (ou da linha reta) para calcular as depreciações.

Em 2023, o movimento ocorrido na quantia escriturada dos ativos tangíveis encontra-se de seguida.

AFT - QUANTIA ESCRITURADA E MOVIMENTOS DO TRIMESTRE

(MUNICÍPIO DE PONTE DE LIMA)

Período	(Periodicidade Trimestral / Período Trimestral Após Apu)		Ano							
01/01/2023			2023							
31/12/2023	Visualizar Contas s/ Mov.	Sim								
Ativos Fixos Tangíveis	Quantia escriturada inicial	Variações no período							Quantia escriturada final	
		Adições	Transferências internas à entidade	Revalorizações	Reversões de perdas por imparidade	Perdas por imparidade	Depreciações do período	Diferenças cambiais		Diminuições
Bens de domínio público, património histórico, artístico e cultural	45 398 651,71 €	2 980 514,24 €	90 790,76 €				-3 061 987,58 €		-69 594,81 €	45 338 374,32 €
Terrenos e recursos naturais	6 393 745,55 €	7 897,00 €	58 120,62 €							6 459 763,17 €
Edifícios e outras construções	2 750 095,45 €		69 599,81 €				-124 832,92 €			2 694 862,34 €
Infraestruturas	30 965 550,39 €	26 023,61 €	177 654,77 €				-2 937 154,66 €			28 232 074,11 €
Património histórico, artístico e cultural		23 985,00 €								23 985,00 €
Outros										
Bens de domínio público em curso	5 289 260,32 €	2 922 608,63 €	-214 584,44 €						-69 594,81 €	7 927 689,70 €
Ativos fixos em concessão										
Terrenos e recursos naturais										
Edifícios e outras construções										
Infraestruturas										
Património histórico, artístico e cultural										
Ativos fixos em concessão em curso										
Outros ativos fixos tangíveis	113 526 218,35 €	2 770 050,41 €	588 267,86 €				-3 463 620,99 €		-4 562,39 €	113 416 353,24 €
Terrenos e recursos naturais	28 063 994,82 €	138 240,00 €								28 202 234,82 €
Edifícios e outras construções	74 209 543,58 €	541 854,23 €	645 408,70 €				-2 379 596,11 €			73 017 210,40 €
Equipamento básico	2 066 610,17 €	280 355,08 €					-487 041,90 €		-2 297,39 €	1 857 625,96 €
Equipamento de transporte	138 594,71 €	612 190,68 €					-177 816,49 €			572 968,90 €
Equipamento administrativo	45 707,10 €	73 082,24 €					-70 804,79 €			47 984,55 €
Equipamentos biológicos										
Outros	1 799 630,97 €	59 910,44 €	53 256,15 €				-348 361,70 €		-2 265,00 €	1 562 170,86 €
Ativos fixos tangíveis em curso	7 202 137,00 €	1 064 417,74 €	-110 396,99 €							8 156 157,75 €
TOTAL	158 924 870,06 €	5 750 564,65 €	679 058,62 €				-6 525 608,57 €		-74 157,20 €	158 754 727,56 €

AFT - DESAGREGAÇÃO DAS ADIÇÕES

(MUNICÍPIO DE PONTE DE LIMA)

Período	(Periodicidade Trimestral / Período	Ano
01/01/2023	Trimestral Após Apu	2023
31/12/2023	Visualizar Contas s/ Mov. Sim	

Ativos Fixos Tangíveis	Adições										
	Internas	Compra	Cessão	Transferência ou troca	Expropriação	Doação, herança, legado ou perdido a favor do estado	Dação em pagamento	Locação financeira	Fusão, cisão, reestruturação	Outras	Total
Bens de domínio público, património histórico, artístico e cultural		2 980 514,24 €									2 980 514,24 €
Terrenos e recursos naturais		7 897,00 €									7 897,00 €
Edifícios e outras construções											
Infraestruturas		26 023,61 €									26 023,61 €
Património histórico, artístico e cultural		23 985,00 €									23 985,00 €
Outros											
Bens de domínio público em curso		2 922 608,63 €									2 922 608,63 €
Ativos fixos em concessão											
Terrenos e recursos naturais											
Edifícios e outras construções											
Infraestruturas											
Património histórico, artístico e cultural											
Ativos fixos em concessão em curso											
Outros ativos fixos tangíveis		2 770 050,41 €									2 770 050,41 €
Terrenos e recursos naturais		138 240,00 €									138 240,00 €
Edifícios e outras construções		541 854,23 €									541 854,23 €
Equipamento básico		280 355,08 €									280 355,08 €
Equipamento de transporte		612 190,68 €									612 190,68 €
Equipamento administrativo		73 082,24 €									73 082,24 €
Equipamentos biológicos											
Outros		59 910,44 €									59 910,44 €
Ativos fixos tangíveis em curso		1 064 417,74 €									1 064 417,74 €
TOTAL		5 750 564,65 €									5 750 564,65 €

AFT - DESAGREGAÇÃO DAS DIMINUIÇÕES

(MUNICÍPIO DE PONTE DE LIMA)

Período
01/01/2023
31/12/2023

(Periodicidade Trimestral / Período Trimestral Após Apu

Ano
2023

Visualizar Contas s/ Mov.

Sim

Ativos Fixos Tangíveis	Diminuições					
	Alienação a título oneroso	Transferência ou troca	Devolução ou reversão	Fusão, cisão, reestruturação	Outras	Total
Bens de domínio público, património histórico, artístico e cultural					-69 594,81 €	-69 594,81 €
Terrenos e recursos naturais						
Edifícios e outras construções						
Infraestruturas						
Património histórico, artístico e cultural						
Outros						
Bens de domínio público em curso					-69 594,81 €	-69 594,81 €
Ativos fixos em concessão						
Terrenos e recursos naturais						
Edifícios e outras construções						
Infraestruturas						
Património histórico, artístico e cultural						
Ativos fixos em concessão em curso						
Outros ativos fixos tangíveis					-4 562,39 €	-4 562,39 €
Terrenos e recursos naturais						
Edifícios e outras construções						
Equipamento básico					-2 297,39 €	-2 297,39 €
Equipamento de transporte						
Equipamento administrativo						
Equipamentos biológicos						
Outros					-2 265,00 €	-2 265,00 €
Ativos fixos tangíveis em curso						
TOTAL					-74 157,20 €	-74 157,20 €

Nota 6 – Locações

O Município de Ponte de Lima não tem contratos de locação financeira.

No quadro seguinte constam os contratos de locação operacional em que o Município de Ponte de Lima é locador.

Bens Locados	Valor do contrato	Pagamentos efetuados acumulados				Futuros pagamentos mínimos				Valor presente dos futuros pagamentos mínimos
		Período		Acumulado		Até 1 ano	Entre 1 e 5 anos	Superior a 5 anos	Total	
		Pagamentos mínimos	Rendas contingentes	Pagamentos mínimos	Rendas contingentes					
Aluguer de stands e equipamento diverso para a Feira do Ambiente e Energia	10 135,20	10 135,20	0,00	10 135,20	0,00	0,00	0,00	0,00	0,00	0,00
Aluguer de equipamentos de som e bancada para a Feira 100% Agrolimiano, Expo Caninas e Expo Felina	8 671,50	8 671,50	0,00	8 671,50	0,00	0,00	0,00	0,00	0,00	0,00
Aluguer de som, luz e imagem para espetáculos de música	9 840,00	9 840,00	0,00	9 840,00	0,00	0,00	0,00	0,00	0,00	0,00
Aluguer de equipamento de som, tendas e estrados para a Feira do Cavalo	17 773,50	17 773,50	0,00	17 773,50	0,00	0,00	0,00	0,00	0,00	0,00
Aluguer de equipamento técnico e outro equipamento	40 620,75	40 620,75	0,00	40 620,75	0,00	0,00	0,00	0,00	0,00	0,00
Aluguer de sanitários e balneários nas Feiras Novas 2023	35 055,00	35 055,00	0,00	35 055,00	0,00	0,00	0,00	0,00	0,00	0,00
Aluguer de 280 boxes para a Feira do Cavalo 2023	15 498,00	15 498,00	0,00	15 498,00	0,00	0,00	0,00	0,00	0,00	0,00
Aluguer de estrutura indoor	2 177,10	2 177,10	0,00	2 177,10	0,00	0,00	0,00	0,00	0,00	0,00
Aluguer de equipamento técnico de som, iluminação, vídeo e transmissão online do evento "Encontro de Jovens - Jornadas Mundiais da Juventude"	10 455,00	10 455,00	0,00	10 455,00	0,00	0,00	0,00	0,00	0,00	0,00
Aluguer de some luz para o Festival Sidrama 2023	7 687,50	7 687,50	0,00	7 687,50	0,00	0,00	0,00	0,00	0,00	0,00
Aluguer de rede de desfilbrilhadores automático (DAE)	21 918,60	0,00	0,00	0,00	0,00	21 918,60	0,00	0,00	21 918,60	21 918,60
Aluguer de equipamento para Passagem de Ano 2023	8 302,50	0,00	0,00	0,00	0,00	8 302,50	0,00	0,00	8 302,50	8 302,50
Total	188 134,65	157 913,55	0,00	157 913,55	0,00	30 221,10	0,00	0,00	30 221,10	30 221,10

Nota 8 – Propriedades de investimento

As propriedades de investimento são mensuradas ao custo. O custo de aquisição compreende o seu preço de compra e quaisquer outros gastos que lhe sejam diretamente imputáveis.

Rubrica	Designação	Quantia escriturada inicial	Variações							Quantia escriturada final	Gastos do período	Rendimentos do período	
			Adições	Transferências internas à entidade	Depreciações do Período	Perdas por imparidade	Reversões perdas por imparidade	Diferenças cambiais	Diminuições			Rendas	Outras
	Propriedades de Investimento	8 387 894,68 €	23 818,21 €		-216 232,92 €					8 195 479,97 €			
PI1	Bens de domínio público												
PI2	Terrenos e recursos naturais	18 452,00 €	5 954,55 €							24 406,55 €			
PI3	Edifícios e outras construções	8 369 442,68 €	17 863,66 €		-216 232,92 €					8 171 073,42 €			
PI4	Outras propriedades de investimento												
PI5	Propriedades de Investimento em curso												
	TOTAL	8 387 894,68 €	23 818,21 €		-216 232,92 €					8 195 479,97 €			

MAPA GERAL DE BENS COM DETALHE DE AQUISIÇÃO E LOCALIZAÇÃO													
MUNICÍPIO DE PONTE DE LIMA		PROPRIEDADES DE INVESTIMENTO							Ano 2023		Data de Emissão 15/02/2024		
Nr. Inv.	Descrição	Identificação dos Bens					Referência	Taxa	Valor Aquisição	Valor Patrimonial Inicial	Valor Patrimonial Atual	Valor Patrimonial Líquido	Amortizações Acumuladas
		Classe Complementar	Patrimonial	Analtica	Data Aquisição								
30491	EDIFÍCIO ESCOLAR DO 1º CEB DE REQUEIRA - CABRAÇÃO	4229	42.2.9	91.03.01.059	12/07/2000	ART.142-U	5.000	0,00	34 501,85	135 579,33	87 660,08	47 919,25	
30515	EDIFÍCIO ESCOLAR DO 1º CEB sito em Rua Velha na freguesia de FONTAIO	4229	42.2.9	91.03.01.023	12/07/2000	ART.928-U (ex-243U)	5.000	0,00	90 841,07	90 841,07	0,00	90 841,07	
30817	CASA TERRA / EX-CADEIA DAS MARIAS EM PONTE DE LIMA	4229	42.2.9	91.04.01.077	09/02/1993	ART.557-U	0,670	142 484,93	142 484,93	272 181,81	208 797,12	63 384,69	
37898	RESTAURANTE DA MADALENA DE R/C E 1º ANDAR com anexo sito no lugar de Santos na freguesia de FORNELÓS	4229	42.2.9	91.04.01.038	01/01/2002	ART.10-U (ex-334-U)	5.000	0,00	172 085,27	433 463,97	247 069,30	186 394,67	
38381	EDIFÍCIO DO MERCADO MUNICIPAL COMPOSTO POR 3 torres para serviços, 1 habitação, 5 arrecadações, 1 estacionamento, 1 mercado e 40 lojas para comércio sito na rua Dr. Antonio Magalhães EM PONTE DE LIMA	4229	42.2.9	91.05.01.049	01/01/2002	ART. 1415-U (ex-ART.463-U)	0,670	0,00	0,00	4 885 890,52	3 975 441,28	910 449,24	
38806	CASA DE R/C, 1º E 2º ANDAR sito na rua Dr. Cândido da Cruz nº15 na freguesia de Arca e PONTE DE LIMA	4229	42.2.9	91.04.01.048	05/03/2002	ART.1132-U	5.000	0,00	36 661,65	36 661,65	0,00	36 661,65	
42749	4/6 TERRENO DE PASTAGEM EM ARCOS	4219	42.1.9		29/07/2003	ART. 59-R	0,000	7 932,00		7 932,00	7 932,00	0,00	
42750	TERRENO DE PASTAGEM EM ARCOS	4219	42.1.9		28/07/2003	ART. 60-R	0,000	7 262,00		7 262,00	7 262,00	0,00	
42751	TERRENO DE PASTAGEM EM ARCOS	4219	42.1.9		28/07/2003	ART. 62-R	0,000	3 258,00		3 258,00	3 258,00	0,00	
43683	EDIFÍCIO DE R/C E 1º ANDAR DESTINADO A "RESTAURANTE MARINA" EM ARCOZELO	4229	42.2.9	91.04.01.045	21/10/2004	ART. 2066-U	1,250	246 743,64	246 743,64	246 743,64	148 046,19	98 697,45	
50600	PISCINA DESCOBERTA COM 1 EDIFÍCIO DE APOIO SITA NO LUGAR DE REGADAS EM ARCOZELO	4225	42.2.5	91.04.01.036	18/12/2006	ART. 2247-U	1,250	1 397 223,00	1 397 223,00	1 397 223,00	894 222,72	503 000,28	
55630	Edifício com 1 piso destinado a armazém de adubos e cimentos e parque de máquinas, escritório, sala de reuniões e 2 casas de habitação destinadas à "EX-COOPERATIVA DO VALE DO RIO DE ESTORAÇOS" em Estoraços	4229	42.2.9	91.04.01.088	15/01/2008	ART. 266-U	5.000	33 800,00	33 800,00	192 716,57	122 041,67	70 674,90	
56889	Fracção nº10 destinada a comércio no Parque de estacionamento junto ao Hospital de Ponte de Lima	4229	42.2.9	91.05.01.068	12/09/2008	ART. 1318-U	1,250	51 701,29	51 701,29	51 701,29	35 156,85	16 544,44	
56990	Fracção nº12 destinada a comércio no Parque de estacionamento junto ao Hospital de Ponte de Lima	4229	42.2.9	91.05.01.068	12/09/2008	ART. 1318-U	1,250	51 701,29	51 701,29	51 701,29	35 156,85	16 544,44	
56991	Fracção nº20 destinada a serviços no Parque de estacionamento junto ao Hospital de Ponte de Lima	4221	42.2.1	91.05.01.068	12/09/2008	ART. 1318-U	1,250	449 099,58	449 099,58	453 885,08	308 777,41	145 107,67	
56992	Fracção nº28 destinada a comércio no Parque de estacionamento junto ao Hospital de Ponte de Lima	4229	42.2.9	91.05.01.068	12/09/2008	ART. 1318-U	1,250	65 932,01	65 932,01	65 932,01	44 833,73	21 098,28	
56993	Fracção nº30 destinada a comércio no Parque de estacionamento junto ao Hospital de Ponte de Lima	4229	42.2.9	91.05.01.068	12/09/2008	ART. 1318-U	1,250	21 466,50	21 466,50	21 466,50	14 597,19	6 869,31	
56994	Fracção nº32 destinada a comércio no Parque de estacionamento junto ao Hospital de Ponte de Lima	4229	42.2.9	91.05.01.068	12/09/2008	ART. 1318-U	1,250	23 644,89	23 644,89	23 644,89	16 078,50	7 566,39	
56995	Fracção nº34 destinada a comércio no Parque de estacionamento junto ao Hospital de Ponte de Lima	4229	42.2.9	91.05.01.068	12/09/2008	ART. 1318-U	1,250	8 210,03	8 210,03	8 210,03	5 582,86	2 627,17	
56996	Fracção nº36 destinada a serviços no Parque de estacionamento junto ao Hospital de Ponte de Lima	4221	42.2.1	91.05.01.068	12/09/2008	ART. 1318-U	1,250	5 254,42	5 254,42	5 254,42	3 572,97	1 681,45	
70855	QUARTARES DE SANTA JUSTA sito na Rua de Santa Justa nº1264 e 1266 ou Monte de Santa Justa, na freguesia de ARCOS (direito de superfície)	4229	42.2.9	91.04.01.101	30/03/2011	ART.745-U (ex-676-U)	3,330	139 410,00	139 410,00	330 564,67	0,00	330 564,67	
70868	PARQUE DE ESTACIONAMENTO JUNTO AOS PAÇOS DO CONCELHO DE PONTE DE LIMA	4224	42.2.4	91.05.01.066	29/12/2011	ART. 1406-U	5.000	1 139 146,22	1 139 146,22	1 139 146,22	0,00	1 139 146,22	
70894	FRACÇÃO A de r/c com dois lugares de estacionamento na cme, sito no LOTE 1 no lugar de Poço de Cabacos na freguesia de FEITOSA, (cedência pelo alvará tel nº32/98)	4221	42.2.1	91.05.01.009	29/12/2011	ART. 731A-U	1,250	103 250,00	103 250,00	103 250,00	76 405,04	26 844,96	
71738	TRUFICULTURA composta por 3 lagoas sito no lugar de Sobrada na freguesia de RENDUFE	4229	42.2.9	91.05.01.089	04/06/2012	ART. 246-U	5.000	69 133,40	69 133,40	69 133,40	0,00	69 133,40	
71739	Edifício de r/c com anexo destinado a RESTAURANTE sito no lugar de Sobrada na freguesia de RENDUFE	4229	42.2.9	91.04.01.091	04/06/2012	ART. 248-U	1,250	355 691,80	355 691,80	355 691,80	270 325,75	85 366,05	
76890	CASA DE ABRIGO de r/c e 1º andar sito no lugar de Carvelha na freguesia de LABRUJO, RENDUFE E VILAR DO MONTE	4229	42.2.9	91.04.01.047	02/07/2013	ART.237-U	0,670	48 729,21	48 729,21	48 729,21	43 368,98	5 360,23	
78667	Edifício de r/c com 5 divisões designado de "CENTRO DE EXPOSIÇÕES DE PRODUTOS REGIONAIS DA QUINTA DE PENTEIROS" sito na rua de Penteiros nº 119 na freguesia de S.PEDRO DE ARCOS	4229	42.2.9	91.04.01.100	27/12/2013	ART.735-U (ex-607-U)	1,250	320 908,78	320 908,78	320 908,78	250 308,81	70 599,97	
78710	Edifício de r/c, 1º e 2º andar onde se acha instalada no 1º andar a ADRI, com entrada pela rua do Carrizado nº1 a 7 e a Panilma no r/c com entrada pela rua Cardinal Saraiva nº1 a 9, na freguesia de ARCA e PONTE DE LIMA	4229	42.2.9	91.04.01.018	09/05/2013	ART. 1130-U	5.000	157 121,34	157 121,34	157 121,34	0,00	157 121,34	
79422	Edifício de r/c, 1º e 2º andar designado de "CASA 9" sito no Largo da Alegria nº11 a 19 na freguesia de ARCOZELO	4229	42.2.9	91.04.01.050	27/12/2013	ART.2745-U	2,500	692 603,11	692 603,11	692 603,11	502 137,27	190 465,84	
79432	Edifício de r/c, 1º, 2º e 3º andar designado de "CASA 24" sito no Largo da Alegria nº36, 37, 39 e 59 na freguesia de ARCOZELO	4229	42.2.9	91.04.01.053	27/12/2013	ART.2746-U	2,500	445 747,94	445 747,94	445 747,94	323 167,26	122 580,68	
80785	CASA DE ABRIGO DE VILAR DO MONTE - edifício de rés do chão com 3 divisões sito no lugar da Costa na freguesia de VILAR DO MONTE	4229	42.2.9	91.04.01.051	08/09/2014	ART. 165-U	2,500	64 613,12	64 613,12	64 613,12	44 825,33	19 787,79	
80786	CASA DE ABRIGO VERMELHA - edifício de rés do chão com 3 divisões sito em Casal Pedro na freguesia de RENDUFE	4229	42.2.9	91.04.01.107	09/09/2014	ART. 426-U	2,500	79 095,50	79 095,50	79 095,50	52 881,01	26 214,49	
80787	CASA DE ABRIGO VERDE - edifício de rés do chão com 3 divisões sito em Casal Pedro na freguesia de RENDUFE	4229	42.2.9	91.04.01.108	09/09/2014	ART. 426-U	2,500	79 095,50	79 095,50	79 095,50	52 881,01	26 214,49	
80788	CASA DE ABRIGO DA VACARIÇA - edifício de rés do chão com 5 divisões sito no lugar da Vaccarica em REFOIOS	4229	42.2.9	91.04.01.052	09/09/2014	ART.2370-U	2,500	23 558,15	23 558,15	23 558,15	16 343,53	7 214,62	
80830	Edifício de r/c, 1º e 2º andar onde está instalada a TURSHAB sito na rua Dr. Cândido da Cruz na freguesia de Arca e PONTE DE LIMA	4229	42.2.9	91.04.01.049	11/09/2014	ART.1131-U	5.000	0,00	52 373,78	52 373,78	0,00	52 373,78	
82844	EDIFÍCIO DE R/C com 3 espaços para arrendamento, sito no Pracado Ferreira de Magalhães, nº 77,79,85,89 e 95 na freguesia de Arca e PONTE DE LIMA	4229	42.2.9	91.04.01.035	29/12/2015	ART. 1201-U	1,250	194 262,41	194 262,41	194 262,41	159 295,18	34 967,23	
88376	EDIFÍCIO DE HABITAÇÃO de r/c com 4 divisões sito na rua Nova de S. João nº36 na freguesia de Arca e PONTE DE LIMA	4221	42.2.1	91.04.01.113	29/12/2016	ART.1217-U	1,250	137 819,92	137 819,92	137 819,92	115 768,73	22 051,19	
94738	Edifício de rés do chão designado de BAR DO ARMADO sito no Parque do Armado na freguesia de ARCOZELO	4229	42.2.9	91.04.01.004	28/12/2018	ART.1668-U	5.000	218 611,03	218 611,03	218 611,03	87 444,40	131 166,63	
94794	Casa da Madalena, rua de Santa Maria Madalena, n.º 78, freguesia de ARCA	4229	42.2.9	91.04.01.081	27/12/2018	ART. 1150U ????A (REGULARIZAR)	0,670	12 201,42	12 201,42	12 201,42	11 469,32	732,10	
112653	PREDIO URBANO SITO NA RUA DA GRAMELA, NA FREGUESIA DE ESTORAÇOS	4221	42.2.1	94.01.17	09/10/2023	ARTIGO URBANO Nº 626	10,000	17 863,66	17 863,66	17 863,66	17 417,08	446,58	
112654	TERRENO SUBJACENTE AO PREDIO URBANO SITO NA RUA DA GRAMELA, FREGUESIA DE ESTORAÇOS	4211	42.1.1	94.01.17	09/10/2023	ARTIGO URBANO Nº 626	0,000	5 954,55	5 954,55	5 954,55	5 954,55	0,00	
TOTAL :								6 820 530,64 €	7 206 994,26 €	12 939 894,58 €	8 195 479,97 €	4 744 414,61 €	

Nota 13 – Rendimento de transações com contraprestação

As notas têm por objetivo descrever o tratamento contabilístico do rendimento proveniente de transações e acontecimentos que tenham uma contraprestação, destacando como aspeto principal a determinação do momento do reconhecimento.

O rendimento é reconhecido quando for provável que fluam para a entidade benefícios económicos futuros ou potencial de serviço e estes benefícios possam ser mensurados com fiabilidade. De seguida apresenta-se o detalhe destes rendimentos.

Tipo de rendimento	Rendimento do período reconhecido em		Quantias por receber		Adiantamentos recebidos
	Resultados	Património líquido	Início do período	Final do Período	
Taxas, multas e outras penalidades					
Taxas específicas das autarquias locais	1 042 069,77		14 865,52	23 277,99	
Multas e outras penalidades	47 877,15		19 977,28	19 148,26	
Vendas					
Produtos agrícolas e pecuários					
Livros e documentação Técnica					
Publicações e impressos					
Outros					
Prestação de serviços					
Resíduos sólidos	25 222,29		5 444,48	5 556,65	
Saneamento					
Cemitérios	11 440,73				
Parque de estacionamento	8 246,62				
Serviços Culturais	138100,45		507,00	616,00	
Serviços Desporto	96 516,96				
Outros	361 038,27		3 004,50	2 485,00	
Alienações					
Alienações de ativos fixos tangíveis	1 707,00				
Rendas/Concessões					
EDP	1 165 076,28				
Habitação Social	114 671,69				
Centro de coordenação e transportes	32 636,56				
Mercado	113 892,38				
Outros edifícios	169 816,53				
Edifício parque estacionamento junto hospital	37 205,76				
Terrenos	41 654,18				
Juros, dividendos e outros rendimentos similares					
Outros Rendimentos e Ganhos					
Ganhos em Inventários					
Ganhos em Entidades Participadas					
Outros					
TOTAL	3 407 172,62		43 798,78	51 083,90	

Nota 14 – Rendimento de transações sem contraprestação

As transações sem contraprestação subdividem-se em impostos e transferências. Os impostos são benefícios económicos ou potencial de serviço obrigatoriamente pagos ou a pagar a entidades públicas, de acordo com disposições legais adequadas, criadas para proporcionar rendimento às administrações públicas. As transferências são influxos de benefícios económicos futuros ou potencial de serviço provenientes de transações sem contraprestação que não sejam impostos.

De seguida apresenta-se o detalhe destes rendimentos.

Tipo de rendimento	Rendimento do período reconhecido em		Quantias por receber		Adiantamentos recebidos
	Resultados	Património líquido	Início do período	Final do Período	
Impostos diretos					
Derrama	592 704,80				
Imposto municipal sobre imóveis	3 829 788,00				
Imposto único de circulação	1 233 564,58				
Impostos indiretos					
Loteamentos e obras	996 806,17		0,00	53 838,80	
Ocupação da via pública	41 837,14		4 629,19	3 489,49	
Publicidade	60 388,15		7 574,57	3 764,57	
Mercados e Feiras	0,00		117,00	179,60	
Taxa de depósito da ficha técnica de habitação	553,00				
Imposto municipal sobre as transmissões onerosas de imóveis	2 773 933,50				
Outros	33 596,96				
Transferências e subsídios correntes obtidos					
FEF	12 854 834,00	1 428 315,00			
FSM	1 013 569,00				
Participação do IVA	214 331,16				
DREN	17 732,33				
I.E.F.P.	30 897,62				
Artigo 35.º, n.º 3 da Lei n.º 73/2013	0,00	610 106,00			
Estado – Participação comunitária em Projetos	0,00	206 330,59			
Reversões					
De perdas por imparidade	0,00				
De provisões	527 428,64				
Imputação de subsídios e transferências para investimentos	1 912 290,34				
TOTAL	26 134 256,29	2 244 751,59	12 320,76	61 272,46	

Nota 15 – Provisões, passivos contingentes e ativos contingentes**Provisões**

Relativamente aos diversos processos judiciais que se encontram em curso, quer instaurados pelo Município de Ponte de Lima, quer instaurados por outras entidades, após reapreciação jurídica para efeitos de prestação anual das contas, foi ajustada a provisão para outros riscos e encargos para 1 471 789,67€, que se estima suficiente para fazer face a eventuais indemnizações de processos onde existe um risco significativo de ocorrerem decisões desfavoráveis ao Município.

RUBRICAS	Quantia escriturada inicial (1)	Aumentos				Diminuições				Quantia escriturada final (10)=(1)+(5)-(6)-(7)-(8)
		Reforços (2)	Aumentos da quantia descontada (3)	Outros aumentos (4)	Total aumentos (5)=(2)+(3)+(4)	Utilizações (6)	Reversões (7)	Outras diminuições (8)	Total diminuições (9)=(6)+(7)+(8)	
Impostos, contribuições e taxas										
Garantias a clientes										
Processos judiciais em curso	911 544,31	1 181 426,05			1 181 426,05		621 180,69		621 180,69	1 471 789,67
Acidentes de trabalho e doenças profissionais										
Matérias ambientais										
Contratos onerosos Reestruturação e reorganização										
Outras provisões										
Total	911 544,31	1 181 426,05			1 181 426,05		621 180,69		621 180,69	1 471 789,67

Ativos contingentes

As garantias bancárias não financeiras prestadas por terceiros, por assegurarem o bom cumprimento das obrigações legais contratuais, enquadram-se nesta rubrica.

O montante de 2.203.148,00€ não se encontra reconhecido enquanto ativo do Município de Ponte de Lima na medida em que, o seu carácter contingente, não permite que tais valores cumpram com os critérios de reconhecimento de um ativo.

Nota 17 – Acontecimentos após a data de relato

O Município não tem conhecimento da ocorrência de acontecimentos após a data do relato.

Nota 18 – Instrumentos Financeiros

Os instrumentos financeiros são quaisquer contratos que deem origem a um ativo financeiro de uma entidade e a um passivo financeiro ou instrumento de capital próprio de uma outra entidade.

Os instrumentos de capital próprio são contratos que evidenciem um interesse residual nos ativos de uma entidade, depois de deduzir os seus passivos. No que se refere aos Passivos financeiros, estes relacionam-se essencialmente com financiamentos obtidos e outras contas a pagar.

Em 31 de dezembro de 2023 as categorias de ativos e passivos financeiros mensurados ao custo amortizado encontram-se detalhadas da seguinte forma:

Rubricas	Quantia escriturada inicial	Aumentos				Diminuições				Quantia escriturada final
		Compras	Ganhos de justo valor	Reversões de perdas por imparidades	Outros	Alienações	Perdas de justo valor	Perdas por imparidade	Outros	
Ativos financeiros mensurados ao custo amortizado										
Participações financeiras-custo	1 707 298,50									1 707 298,50
Outros ativos financeiros										0,00
Devedores por transferências e subsídios	4 137 410,63				8 200 871,51				3 345 067,57	8 993 214,57
Devedores por empréstimos bonificados	13 711,65									13 711,65
Clientes, contribuintes e utentes	166 229,94				13 882 105,58				12 750 600,78	1 297 734,74
Outras contas a receber	5 256 646,95				5 139 645,31				5 256 646,95	5 139 645,31
Total	11 281 297,67				27 222 622,40			0,00	21 352 315,30	17 151 604,77

Rubricas	Quantia escriturada inicial	Aumentos			Diminuições			Quantia escriturada final
		Aquisições	Ganhos de justo valor	Outros	Liquidações	Perdas de justo valor	Outros	
Passivos financeiros mensurados ao custo amortizado								
Outros passivos financeiros								
Financiamentos obtidos	2 815 573,62	119 316,84			382 163,46			2 552 727,00
Credores por transferências e subsídios	9 843,78			6 115 514,94			6 124 858,72	500,00
Fornecedores c/c	961 361,23	10 485 013,26			10 886 357,34			560 017,15
Adiantamentos de clientes, contribuintes e utentes	53 520,50							53 520,50
Fornecedores investimento	81 729,35	6 373 762,93			6 258 382,64			197 109,64
Cauções	1 303 400,01			187 063,04			255 031,90	1 235 431,15
Outras contas a pagar	1 869 766,86			1 760 669,30			1 212 027,31	2 418 408,85
Total	7 095 195,35	16 978 093,03		8 063 247,28	17 526 903,44		7 591 917,93	7 017 714,29

Analisada a participação no capital de diversas entidades pelo Município de Ponte de Lima, segue a relação das entidades cujos investimentos em capital se cifram numa participação inferior a 20%, e por este facto são tipificadas como investimentos financeiros que não são participações de capital em entidades controladas ou associadas.

Considerando o exposto e apesar do valor da participação ser inferior a 20%, foram efetuados testes de imparidade onde se concluiu pelo aumento da participação do capital detido pelo Município de Ponte de Lima, no entanto, considerando a percentagem da participação foi determinado que estes ativos manteriam a sua valoração ao custo de aquisição, sem ter sido objeto de qualquer imparidade, o que sucederia se dos testes efetuados resultasse uma redução do valor da fração do capital detido à data do relato pela Autarquia.

Entidade Participada		Tipo de Entidade	CAE	Capital	Participação no Final Exercício		Forma Realização de capital		Obs	
Denominação	N.I.P.C				Valor Nominal Subscrito	Valor Nominal Realizado	Meios Monetários (montante)	Em espécie(montante)		
1	2	3	4	5	6	7	8	9	10	11
Águas do Norte, S.A	513606084	SA	37002	282 770 375,00 €	470 305,50 €	0,423%	9 322 272,00 €	470 305,50 €	- €	
Resulima- Valorização e Tratamento de Resíduos Sólidos, S.A.	503694398	SA - Sistema Multimunicipal	38212	22 036 778,00 €	172 500,00 €	6,90%	209 154,00 €	172 500,00 €	- €	
ADAM - Águas do Alto Minho, SA	515486159	SA	36002	36 785 595,23 €	279 855,00 €	7,77%	240 138,00 €	279 855,00 €	- €	
Matadouro Regional do Alto Minho, S.A	501911626	SA - Sistema Multimunicipal	15110	- €	12 469,95 €	2,50%	- €	12 469,95 €	- €	Dissolução

Valores referentes ao ano de 2022, devido a não terem aprovado as contas de 2023

Entidade Participada		Tipo de Entidade	CAE	Capital Estatutário	Contribuição			Obs
Denominação	N.I.P.C				Em 2023	Forma de realização		
1	2	3	4	5	6	7	8	9
Comunidade Intermunicipal do Alto Minho	508754496	CIM	84130	n/a	61 187,72 €	61 187,72 €	- €	Quotas/Comparticipação
Associação de Municípios Portugueses do Vinho	508038430	AMFE	94110	n/a	1 800,00 €	1 800,00 €	- €	Quotas/Comparticipação
Associação Nacional Municípios Portugueses	501627413	AM	91333	n/a	6 712,52 €	6 712,52 €	- €	Quotas/Comparticipação
Associação Portuguesa dos Municípios com Centro Histórico	502131047	AMFE	91331	n/a	713,00 €	713,00 €	- €	Quotas/Comparticipação

A informação relativa aos empréstimos contratualizados pela autarquia consta do ANEXO I, Mapa dos Empréstimos, conforme modelo do Tribunal de Contas.

O valor em dívida a 31 de dezembro de 2023 de empréstimos de médio e longo prazo contratualizados e utilizados pelo Município de Ponte de Lima é 1 839 349,36€, o total de capital amortizado a curto prazo e amortizações antecipadas, no ano de 2023, ascende a 382 162,98 euros, conforme mapa que se apresenta. Esta informação tem a sua expressão nas respetivas contas do balanço.

Outras divulgações:

1- Imóveis por regularizar:

Os imóveis inventariados não regularizados na C.R.P. são prédios sem título aquisitivo e/ou com deficiência a favor do Município de Ponte de Lima. De notar que estes bens independentemente da conclusão do processo de regularização na C.R.P. não envolvam risco de provocar ajustamento material nas quantias escrituradas de ativos e passivos durante os anos financeiros seguintes.

2- Bens de valor zero:

Os bens com valor nulo foram inventariados aquando da abertura do Balanço Inicial, no âmbito do POCAL. São bens que existem em diversos serviços municipais cujos documentos de compra/aquisição não foram possíveis localizar aquando o arrolamento. Desde então a aplicação do Património não permite a inventariação de bens sem valorização. De notar que estes bens não envolvam risco de provocar ajustamento material nas quantias escrituradas de ativos e passivos durante os anos financeiros seguintes.

3-Contabilidade de gestão:

A aplicação da NCP ainda se encontra em fase de implementação, sendo que a informação que é possível obter da Contabilidade de Gestão é o balancete por analítica, pelo que não nos permite ainda apresentar no relatório de gestão de 2023 o previsto §34 da NCP27.

Anexo I – Mapa de Empréstimos

Unidade:Euro

ENTIDADE				Mapa de Empréstimos Obtidos													ANO DE 2023		Observações	
Município de Ponte de Lima																				
Caracterização do Empréstimo	Data da Aprov. pela A.M.	Data de Contratação	Anos decorridos	Visto do TC		Finalidade do Empréstimo ©	Capital		Taxa de Juro		Pagamentos de anos anteriores			Encargos do Ano			Encargos do ano vencidos e não pagos	Divida em 1 de Janeiro		Divida em 31 de Dezembro
				Nº registo	Data		Contratado	Utilizado	Inicial	Actual	Amortização	Juros	Total	Amortizações	Juros	Total			Juros Mora	
Médio e longo prazos:																				
Caixa Geral de Depósitos																				
Habituação Social - Arcozelo 1ª fase	30/4/98	27/8/98	25	22394	28/7/98	(I) a)	946 055,01	915 274,19	1,71	4,18	836 258,27	100 014,15	936 272,42	98 769,89	1 066,03	99 835,92	0,00	0,00	98 769,89	0,00
Habituação Social - Arcozelo 2ª fase	22/12/01	4/10/02	21	1970/02	11/9/02	(I) a)	426 133,02	396 230,34	1,56	4,96	360 242,77	68 558,54	428 801,31	90 459,97	1 296,24	91 756,21	0,00	0,00	90 459,97	0,00
Banco Espírito Santo																				
Habituação Social - Freixo	30/4/97	10/5/01	22	612/01	19/4/01	(I) a)	443 875,26	443 875,26	1,89	0,34	406 473,70	66 066,57	472 540,27	122 354,71	1 536,53	123 891,24	0,00	0,00	122 354,71	0,00
Agencia para o Desenvolvimento e Coesão - BEI																				
BEI-Pedras Finas	28/9/19	23/10/19	3	3784/19	20/2/20	(I) c)	1 610 739,87	1 073 826,58	0,00	3,79	0,00	0,00	0,00	70 578,41	27 114,21	97 692,62	0,00	0,00	1 032 525,56	961 947,15
Intervenções na Rede de Drenagem de Águas Residuais em Baixa no Município de Pontede Lima (SAR Ponte de Lima)	17/4/21	11/5/21	2	1304/2021	24/6/21	(I) c)	357 950,51	357 950,51	0,00	3,79	0,00	0,00	0,00	0,00	7 848,31	7 848,31	0,00	0,00	238 633,67	357 950,51
Intervenções no SAR de Freixo - DARU (Ponte de Lima)	17/4/21	11/5/21	2	1294/2021	24/6/21	(I) c)	519 451,70	519 451,70	0,00	3,79	0,00	0,00	0,00	0,00	14 069,35	14 069,35	0,00	0,00	519 451,70	519 451,70
T o t a l							4 304 205,37	3 706 608,58			1 602 974,74	234 639,26		382 162,98	52 930,67	435 093,65	0,00	0,00	2 102 195,50	1 839 349,36
Limite de Endividamento																				

© Utilizar (I), se estiver isento do limite de endividamento, indicando a legislação aplicável, e (N), no caso contrário

(I) a) alínea a) do nº2 do artº 61 da Lei nº2/2007, de 15 de Janeiro/Empréstimos contraídos até 31.12.2002, para aquisição, construção, ou recuperação de imóveis destinados a habitação social (Lei n.º 42/98, de 6 de Agosto, com as alterações que entretanto lhe foram introduzidas)

(I) b) alínea a) do nº2 do artº 61 da Lei nº2/2007, de 15 de Janeiro/Empréstimos contraídos até 31.12.2002, no âmbito da linha de crédito para apoio à reparação dos danos causados pelas intempéries no Inverno 2000/2001, criada pelo Decreto-Lei n.º 38-C/2001, de 8.02 (artigo 4.º da Lei n.º 2-A/2001, de 8.02)

(I) c) Empréstimos contraídos a partir de 2016 (após entrada em vigor do OE/2016) para execução de projetos participados por fundos comunitários, abrangidos pelo n.º 5 do artigo 52.º da Lei n.º 73/2013, de 03/09

4.6. DEMONSTRAÇÃO DO DESEMPENHO ORÇAMENTAL

Periodicidade : Mensal	DDORC - DEMONSTRAÇÃO DO DESEMPENHO ORÇAMENTAL	Pág. : 1
Período : Mensal Após Apuramento dos Resultados	MUNICÍPIO DE PONTE DE LIMA	Acumulados : S Ano : 2023

Período : 2023/01/01 2023/12/31

Euros

RUBRICA	RECEBIMENTOS / PAGAMENTOS	FONTES DE FINANCIAMENTO (n)						2022
		R P	R G	U E	EMPR	F. ALHEIOS	TOTAL	
RA01	Saldo de gerência anterior	37.531,34		5.263.203,57	2.032.849,20	1.373.160,73	8.706.744,84	6.692.728,34
RI01	Operações orçamentais [1]	37.531,34		5.263.203,57	2.032.849,20		7.333.584,11	5.366.594,41
RI02	Devolução do saldo oper. orçamentais							
RI04	Recebimento do saldo devolvido por terceiras entidades							
RI03	Operações de tesouraria [A]					1.373.160,73	1.373.160,73	1.326.133,93
RA02	Receita corrente	33.893.444,97		2.087.143,16			35.980.588,13	31.856.165,76
R1	Receita fiscal	9.305.466,27					9.305.466,27	8.668.021,77
R1.1	Impostos diretos	8.843.122,58					8.843.122,58	8.518.202,29
R1.2	Impostos indiretos	462.343,69					462.343,69	149.819,48
R2	Contribuições para sistemas de proteção social e subsistemas de saúde							
R3	Taxas, multas e outras penalidades	831.452,48					831.452,48	566.251,22
R4	Rendimentos de propriedade	138.343,14					138.343,14	77.980,80
R5	Transferências e subsídios correntes	21.115.737,99		2.087.143,16			23.202.881,15	20.265.563,69
R5.1	Transferências correntes	21.115.737,99		2.087.143,16			23.202.881,15	20.265.563,69
R5.1.1	Administrações Públicas	21.115.737,99		1.836.327,57			22.952.065,56	19.621.333,35
R5.1.1.1	Administração Central - Estado Português	21.113.138,92		889.794,16			22.002.933,08	19.544.583,30
R5.1.1.2	Administração Central - Outras entidades			946.533,41			946.533,41	76.750,05
R5.1.1.3	Segurança Social							
R5.1.1.4	Administração Regional							
R5.1.1.5	Administração Local	2.599,07					2.599,07	
R5.1.2	Exterior - U E			250.815,59			250.815,59	644.230,34
R5.1.3	Outras							
R5.2	Subsídios correntes							
R6	Venda de bens e serviços	2.339.116,96					2.339.116,96	2.198.268,74
R7	Outras receitas correntes	163.328,13					163.328,13	80.079,54
RA03	Receita de capital	2.076.732,83		1.282.559,21			3.359.292,04	4.123.873,74
R8	Venda de bens de investimento	2.099,61					2.099,61	4.585,80
R9	Transferências e subsídios de capital	2.074.541,31		1.282.559,21			3.357.100,52	4.109.135,16
R9.1	Transferências de capital	2.074.541,31		1.282.559,21			3.357.100,52	4.109.135,16
R9.1.1	Administrações Públicas	2.074.541,31		190.132,55			2.264.673,86	1.816.125,14
R9.1.1.1	Administração Central - Estado Português	2.057.921,00		186.830,59			2.244.751,59	1.791.562,00
R9.1.1.2	Administração Central - Outras entidades			3.301,96			3.301,96	24.563,14
R9.1.1.3	Segurança Social							
R9.1.1.4	Administração Regional							
R9.1.1.5	Administração Local	16.620,31					16.620,31	
R9.1.2	Exterior - U E			1.092.426,66			1.092.426,66	2.293.010,02
R9.1.3	Outras							
R9.2	Subsídios de capital							
R10	Outras receitas de capital	91,91					91,91	10.152,78
RA04	Receita efetiva [2]	35.970.177,80		3.369.702,37			39.339.880,17	35.980.039,50
R11	Reposições não abatidas aos pagamentos							
RA05	Receita não efetiva [3]				119.316,84		119.316,84	887.242,68
R12	Receita com ativos financeiros							714,00
R13	Receita com passivos financeiros				119.316,84		119.316,84	886.528,68

* Os pagamentos, recebimentos, assim como os saldos deverão estar discriminados de acordo com os grupos de fontes de financiamento.

Periodicidade : Mensal

DDORC - DEMONSTRAÇÃO DO DESEMPENHO ORÇAMENTAL

Pág. : 2

Período : Mensal Após Apuramento dos Resultados

MUNICÍPIO DE PONTE DE LIMA

Acumulados : S

Ano : 2023

Período : 2023/01/01 2023/12/31

Euros

RUBRICA	RECEBIMENTOS / PAGAMENTOS	FONTES DE FINANCIAMENTO (n)						2022
		R P	R G	U E	EMPR	F. ALHEIOS	TOTAL	
RA06	Soma [4]=[1]+[2]+[3]	36.007.709,14		8.632.905,94	2.152.166,04		46.792.781,12	42.233.876,59
ROT1	Operações de tesouraria [B]					235.498,48	235.498,48	212.762,64
DA01	Despesa corrente	27.059.183,59		686.902,24			27.746.085,83	23.926.084,81
D1	Despesas com o pessoal	12.405.378,07		17.423,51			12.422.801,58	10.175.693,86
D1.1	Remunerações Certas e Permanentes	9.392.958,52		17.423,51			9.410.382,03	7.705.443,22
D1.2	Abonos Variáveis ou Eventuais	314.810,29					314.810,29	270.040,65
D1.3	Segurança social	2.697.609,26					2.697.609,26	2.200.209,99
D2	Aquisição de bens e serviços	9.547.572,39		669.478,73			10.217.051,12	9.405.822,62
D3	Juros e outros encargos	55.528,67					55.528,67	2.088,99
D4	Transferências e subsídios correntes	4.226.409,02					4.226.409,02	3.852.924,59
D4.1	Transferências correntes	4.226.409,02					4.226.409,02	3.852.924,59
D4.1.1	Administrações Públicas	2.576.765,17					2.576.765,17	2.198.754,11
D4.1.1.1	Administração Central - Estado Português							64.903,41
D4.1.1.2	Administração Central - Outras entidades							
D4.1.1.3	Segurança Social							
D4.1.1.4	Administração Regional							
D4.1.1.5	Administração Local	2.576.765,17					2.576.765,17	2.133.850,70
D4.1.2	Entidades do Setor Não Lucrativo	1.466.082,69					1.466.082,69	1.484.751,01
D4.1.3	Famílias	183.561,16					183.561,16	169.419,47
D4.1.4	Outras							
D4.2	Subsídios Correntes							
D5	Outras despesas correntes	824.295,44					824.295,44	489.554,75
DA02	Despesa de capital	7.971.834,87		294.262,94			8.266.097,81	10.829.207,71
D6	Aquisição de bens de capital	5.991.107,33		288.953,01			6.280.060,34	7.751.476,07
D7	Transferências e subsídios de capital	1.980.727,54		5.309,93			1.986.037,47	2.994.720,30
D7.1	Transferências de capital	1.980.727,54		5.309,93			1.986.037,47	2.994.720,30
D7.1.1	Administrações Públicas	1.767.169,47					1.767.169,47	2.691.766,57
D7.1.1.1	Administração Central - Estado Português							
D7.1.1.2	Administração Central - Outras entidades							
D7.1.1.3	Segurança Social							
D7.1.1.4	Administração Regional							
D7.1.1.5	Administração Local	1.767.169,47					1.767.169,47	2.691.766,57
D7.1.2	Entidades do Setor não Lucrativo	213.558,07		5.309,93			218.868,00	302.953,73
D7.1.3	Famílias							
D7.1.4	Outras							
D7.2	Subsídios de capital							
D8	Outras despesas de capital							83.011,34
DA03	Despesa efetiva [5]	35.031.018,46		981.165,18			36.012.183,64	34.755.292,52
DA04	Despesa não efetiva [6]	382.162,98					382.162,98	144.999,96
D9	Despesa com ativos financeiros							21.795,47
D10	Despesa com passivos financeiros	382.162,98					382.162,98	123.204,49
DA05	Soma [7]=[5]+[6]	35.413.181,44		981.165,18			36.394.346,62	34.900.292,48
DOT1	Operações de tesouraria [C]					282.608,44	282.608,44	165.735,84
DA06	Saldo para a gerência seguinte	594.527,70		7.651.740,76	2.152.166,04	1.326.050,77	11.724.485,27	8.706.744,84
DA07	Operações orçamentais [8] = [4]-[7]	594.527,70		7.651.740,76	2.152.166,04		10.398.434,50	7.333.584,11

* Os pagamentos, recebimentos, assim como os saldos deverão estar discriminados de acordo com os grupos de fontes de financiamento.

Periodicidade : Mensal
 Período : Mensal Após Apuramento dos
 Resultados

DDORC - DEMONSTRAÇÃO DO DESEMPENHO ORÇAMENTAL
 MUNICÍPIO DE PONTE DE LIMA

Pág. : 3
 Acumulados : S Ano : 2023

Período : 2023/01/01 2023/12/31

Euros

RUBRICA	RECEBIMENTOS / PAGAMENTOS	FONTES DE FINANCIAMENTO (n)						2022
		R P	R G	U E	EMPR	F. ALHEIOS	TOTAL	
DA08	Operações de tesouraria [D]=[A]+[B]-[C]					1.326.050,77	1.326.050,77	1.373.160,73
DA09	Saldo global [2] - [5]	939.159,34		2.388.537,19			3.327.696,53	1.224.746,98
DA10	Despesa primária	34.975.489,79		981.165,18			35.956.654,97	34.753.203,53
DA11	Saldo corrente	6.834.261,38		1.400.240,92			8.234.502,30	7.930.080,95
DA12	Saldo de capital	-5.895.102,04		988.296,27			-4.906.805,77	-6.705.333,97
DA13	Saldo primário	994.688,01		2.388.537,19			3.383.225,20	1.226.835,97
DA14	Receita total [1] + [2] + [3]	36.007.709,14		8.632.905,94	2.152.166,04		46.792.781,12	42.233.876,59
DA15	Despesa total [5] + [6]	35.413.181,44		981.165,18			36.394.346,62	34.900.292,48

* Os pagamentos, recebimentos, assim como os saldos deverão estar discriminados de acordo com os grupos de fontes de financiamento.

4.7. DEMONSTRAÇÃO DE EXECUÇÃO ORÇAMENTAL DA RECEITA

DEMONSTRAÇÃO DE EXECUÇÃO ORÇAMENTAL DA RECEITA
MUNICÍPIO DE PONTE DE LIMAPág. : 1
Ano : 2023

Período : 2023/01/01 2023/12/31 Desagregar : S Considerar o saldo da gerência anterior nas receitas liquidadas e cobradas : S

Euros

Classificação		Previsões corrigidas (1)	Receitas por cobrar de períodos anteriores (2)	Receitas liquidadas (3)	Liquidações anuladas (4)	Receitas cobradas brutas (5)	Reembolsos e Restituições		Receitas Cobradas Liquidas			Receita por cobrar no final do período (11)	Grau Exec. Orçamental	
Rubrica Económica	Designação						Emitidos (6)	Pagos (7)	Períodos anteriores (8)	Período corrente (9)	Total (10) = (5)-(7)		Pers. Ant. (12)=(8) /(1)x100	Per. Corr. (13)=(9) /(1)x100
	Receita corrente	36.216.258,00	66.015,37	36.626.883,61	245.468,71	36.008.855,40	28.267,27	28.267,27	20.042,81	35.960.545,32	35.980.588,13	466.842,14	0,06	99,29
R1	Receita fiscal	9.389.037,00	12.320,76	9.498.122,10	143.704,13	9.315.748,19	10.281,92	10.281,92	7.296,44	9.298.169,83	9.305.466,27	61.272,46	0,08	99,03
R11	Impostos diretos	8.861.178,00		8.843.122,58		8.843.122,58				8.843.122,58	8.843.122,58			99,80
	IMPOSTOS DIRECTOS	8.861.178,00		8.843.122,58		8.843.122,58				8.843.122,58	8.843.122,58			99,80
	0102 OUTROS	8.861.178,00		8.843.122,58		8.843.122,58				8.843.122,58	8.843.122,58			99,80
	010202 IMPOSTO MUNICIPAL SOBRE IMÓVEIS	3.939.274,00		3.939.108,29		3.939.108,29				3.939.108,29	3.939.108,29			100,00
	010203 IMPOSTO ÚNICO DE CIRCULAÇÃO	1.249.312,00		1.238.984,38		1.238.984,38				1.238.984,38	1.238.984,38			99,17
	010204 IMPOSTO MUNICIPAL SOBRE AS TRANSMISSÕES ONEROSAS DE IMÓVEIS	2.931.656,00		2.929.482,11		2.929.482,11				2.929.482,11	2.929.482,11			99,93
	010205 DERRAMA	740.932,00		735.547,80		735.547,80				735.547,80	735.547,80			99,27
	010207 IMPOSTOS ABOLIDOS	3,00												
	01020701 CONTRIBUIÇÃO AUTÁRQUICA	1,00												
	01020702 IMPOSTO MUNICIPAL DE SISA	1,00												
	01020703 IMPOSTO MUNICIPAL SOBRE VEÍCULOS	1,00												
	010299 IMPOSTOS DIRECTOS DIVERSOS	1,00												
R12	Impostos indiretos	527.859,00	12.320,76	654.999,52	143.704,13	472.625,61	10.281,92	10.281,92	7.296,44	455.047,25	462.343,69	61.272,46	1,38	86,21
	02 IMPOSTOS INDIRECTOS	527.859,00	12.320,76	654.999,52	143.704,13	472.625,61	10.281,92	10.281,92	7.296,44	455.047,25	462.343,69	61.272,46	1,38	86,21
	0202 OUTROS	527.859,00	12.320,76	654.999,52	143.704,13	472.625,61	10.281,92	10.281,92	7.296,44	455.047,25	462.343,69	61.272,46	1,38	86,21
	020206 IMPOSTOS INDIRECTOS ESPECÍFICOS DAS AUTARQUIAS LOCAIS	527.859,00	12.320,76	654.999,52	143.704,13	472.625,61	10.281,92	10.281,92	7.296,44	455.047,25	462.343,69	61.272,46	1,38	86,21
	02020601 MERCADOS E FEIRAS	5.075,00	117,00	15.996,76	2.504,00	13.430,16			106,20	13.323,96	13.430,16	179,60	2,09	262,54
	02020602 LOTAMENTO E OBRAS	486.196,00		480.512,54	119.050,36	317.588,35	9.964,97	9.964,97		307.623,38	307.623,38	53.838,80		63,27
	02020603 OCUPAÇÃO DA VIA PÚBLICA	16.558,00	4.629,19	53.946,90	12.145,46	43.151,59	210,45	210,45	1.251,53	41.689,61	42.941,14	3.489,49	7,56	251,78
	02020605 PUBLICIDADE	15.054,00	7.574,57	70.235,31	9.847,16	64.198,15			5.938,71	58.259,44	64.198,15	3.764,57	39,45	387,00
	02020606 SANEAMENTO-CONSERVAÇÃO	1,00												
	02020607 UTILIZAÇÃO DA REDE VIÁRIA	1,00												
	02020699 OUTROS	4.974,00		34.308,01	157,15	34.257,36	106,50	106,50		34.150,86	34.150,86			686,59
	0202069901 TAXA MUNICIPAL DE DIREITOS DE PASSAGEM -TMDP	1,00		13.867,70		13.867,70				13.867,70	13.867,70			1386770,00
	0202069902 TAXA DEPÓSITO FICHA TÉCNICA HABITAÇÃO -TDFTH	495,00		553,90		553,90				553,90	553,90			111,90
	0202069999 OUTROS	4.478,00		19.886,41	157,15	19.835,76	106,50	106,50		19.729,26	19.729,26			440,58
R2	Contribuições para sistemas de proteção social e subsistemas de saúde													
R3	Taxas, multas e outras penalidades	873.386,00	34.842,80	914.222,04	75.186,11	838.025,64	6.573,16	6.573,16	10.457,46	820.995,02	831.452,48	42.426,25	1,20	94,00
	04 TAXAS, MULTAS E OUTRAS PENALIDADES	873.386,00	34.842,80	914.222,04	75.186,11	838.025,64	6.573,16	6.573,16	10.457,46	820.995,02	831.452,48	42.426,25	1,20	94,00
	0401 TAXAS	799.801,00	14.865,52	851.080,26	63.839,71	785.117,84	6.289,76	6.289,76	6.251,18	772.576,90	778.828,08	23.277,99	0,78	96,59
	040123 TAXAS ESPECÍFICAS DAS AUTARQUIAS LOCAIS	799.801,00	14.865,52	851.080,26	63.839,71	785.117,84	6.289,76	6.289,76	6.251,18	772.576,90	778.828,08	23.277,99	0,78	96,59
	04012301 MERCADOS E FEIRAS	309.089,00	11.854,31	347.642,62	53.523,48	284.176,86			4.017,78	280.159,08	284.176,86	21.796,59	1,30	90,64
	04012302 LOTAMENTO E OBRAS	400.982,00		417.437,11	9.538,88	414.099,64	6.201,41	6.201,41	-345,25	408.243,48	407.898,23		-0,09	101,81
	04012303 OCUPAÇÃO DA VIA PÚBLICA	68.952,00	2.929,46	64.662,57	547,15	65.733,43			2.578,65	63.154,78	65.733,43	1.311,45	3,74	91,59
	04012305 CAÇA, USO E PORTE DE ARMA	1,00												
	04012306 SANEAMENTO	1,00												
	04012307 ARRENDAMENTO URBANO	1,00												
	04012308 TAXA MUNICIPAL DE DIREITOS DE PASSAGEM(TMDP)	1,00												
	04012309 TAXA SOBRE O RUIDO	1,00												
	04012310 LICENÇA SOBRE O RUIDO	1,00												
	04012399 OUTROS	20.852,00	81,75	21.337,96	230,20	21.107,91	88,35	88,35		21.019,56	21.019,56	169,95		100,80
	Total :	10.168.066,00	27.104,53	10.327.864,40	207.313,64	10.079.758,12	16.483,33	16.483,33	13.547,62	10.049.727,17	10.063.274,79	84.380,50	0,13	98,84

DEMONSTRAÇÃO DE EXECUÇÃO ORÇAMENTAL DA RECEITA
MUNICÍPIO DE PONTE DE LIMA

Pág. : 2
Ano : 2023

Período : 2023/01/01 2023/12/31 Desagregar : S Considerar o saldo da gerência anterior nas receitas liquidadas e cobradas : S

Euros

Classificação		Previsões corrigidas	Receitas por cobrar de períodos anteriores	Receitas liquidadas	Liquidações anuladas	Receitas cobradas brutas	Reembolsos e Restituições		Receitas Cobradas Liquidas			Receita por cobrar no final do período	Grau Exec. Orçamental		
							Emitidos	Pagos	Períodos anteriores	Período corrente	Total		Pers. Ant. (12)=(8) / (1)x100	Per. Corr. (13)=(9) / (1)x100	
Rubrica	Económica	Designação	(1)	(2)	(3)	(4)	(5)	(6)	(7)	(8)	(9)	(10) = (5)-(7)	(11)	(12)=(8) / (1)x100	(13)=(9) / (1)x100
		0401239901 TAXA DEPÓSITO FICHA TÉCNICA HABITAÇÃO - TDFTH	305,00		312,20	9,55	302,65				302,65	302,65			99,23
		0401239902 TAXA PELA EMISSÃO DO CERTIFICADO DE REGISTO	1,00												
		0401239903 TAXA DE PROTEÇÃO CIVIL	1,00												
		0401239904 TAXA TURÍSTICA	1,00												
		0401239905 TAXA DE GESTÃO DE RESÍDUOS-TGR	1,00												
		0401239906 PUBLICIDADE	1,00												
		0401239907 UTILIZAÇÃO DA REDE VIÁRIA MUNICIPAL	1,00												
		0401239908 CONTROLO METROLÓGICO	1,00												
		0401239909 CEMITÉRIOS	1,00												
		0401239999 OUTRAS	20.539,00	81,75	21.025,76	220,65	20.805,26	88,35	88,35		20.716,91	20.716,91	169,95		100,87
		0402 MULTAS E OUTRAS PENALIDADES:	73.505,00	19.977,28	63.141,78	11.346,40	52.907,80	283,40	283,40	4.206,28	48.418,12	52.624,40	19.148,26	5,72	65,87
		040201 JUROS DE MORA	12.001,00		11.001,91		11.001,91				11.001,91	11.001,91			91,67
		040202 JUROS COMPENSATÓRIOS	4.001,00		3.690,75		3.690,75				3.690,75	3.690,75			92,25
		040203 MULTAS E COIMAS POR INFRACÇÕES AO CÓDIGO DA ESTRADA E RESTANTE LEGISLAÇÃO	1,00												
		040204 COIMAS E PENALIDADES POR CONTRA ORDENAÇÕES	52.001,00	18.196,03	44.769,24	11.063,00	34.535,26			4.175,03	30.360,23	34.535,26	17.367,01	8,03	58,38
		040299 MULTAS E PENALIDADES DIVERSAS	5.501,00	1.781,25	3.679,88	283,40	3.679,88	283,40	283,40	31,25	3.365,23	3.396,48	1.781,25	0,57	61,17
RA		Rendimentos de propriedade	139.694,00		143.180,42	4.139,07	138.343,14				138.343,14	138.343,14	698,21		99,03
		05 RENDIMENTOS DE PROPRIEDADE	139.694,00		143.180,42	4.139,07	138.343,14				138.343,14	138.343,14	698,21		99,03
		0502 JUROS - SOCIEDADES FINANCEIRAS	1,00												
		050201 BANCOS E OUTRAS INSTITUIÇÕES FINANCEIRAS	1,00												
		0503 JUROS - ADMINISTRAÇÕES PÚBLICAS	10.001,00		9.536,68		9.536,68				9.536,68	9.536,68			95,36
		050301 ADMINISTRAÇÃO CENTRAL- ESTADO	10.001,00		9.536,68		9.536,68				9.536,68	9.536,68			95,36
		0507 DIVIDENDOS E PARTICIPAÇÕES NOS LUCROS DE SOCIEDADES E QUASE-SOCIEDADES NÃO FINANCEIRAS	88.002,00		87.850,49		87.850,49				87.850,49	87.850,49			99,83
		050702 EMPRESAS PÚBLICAS MUNICIPAIS E INTERMUNICIPAIS	88.001,00		87.850,49		87.850,49				87.850,49	87.850,49			99,83
		050799 OUTRAS	1,00												
		0509 PARTICIPAÇÕES NOS LUCROS DE ADMINISTRAÇÕES PÚBLICA	1,00												
		050999 OUTROS	1,00												
		0510 RENDAS	41.689,00		45.793,25	4.139,07	40.955,97				40.955,97	40.955,97	698,21		98,24
		051001 TERRENOS	41.683,00		45.793,25	4.139,07	40.955,97				40.955,97	40.955,97	698,21		98,26
		051099 OUTROS	6,00												
R5		Transferências e subsídios correntes	23.229.766,00	5.589,00	23.205.251,95	7.959,80	23.210.840,95	7.959,80	7.959,80	-2.370,80	23.205.251,95	23.202.881,15		-0,01	99,89
R51		Transferências correntes	23.229.766,00	5.589,00	23.205.251,95	7.959,80	23.210.840,95	7.959,80	7.959,80	-2.370,80	23.205.251,95	23.202.881,15		-0,01	99,89
R511		Administrações Públicas	22.978.073,00	5.589,00	22.946.476,56	22.952.065,56	22.952.065,56	22.952.065,56	22.952.065,56	5.589,00	22.946.476,56	22.952.065,56		0,02	99,86
		R5111 Administração Central - Estado	22.017.709,00	5.589,00	21.997.344,08		22.002.933,08			5.589,00	21.997.344,08	22.002.933,08		0,03	99,91
		Português													
		06 TRANSFERÊNCIAS CORRENTES	22.017.709,00	5.589,00	21.997.344,08		22.002.933,08			5.589,00	21.997.344,08	22.002.933,08		0,03	99,91
		0603 ADMINISTRAÇÃO CENTRAL	22.017.709,00	5.589,00	21.997.344,08		22.002.933,08			5.589,00	21.997.344,08	22.002.933,08		0,03	99,91
		060301 ESTADO	22.017.709,00	5.589,00	21.997.344,08		22.002.933,08			5.589,00	21.997.344,08	22.002.933,08		0,03	99,91
		06030101 FUNDO DE EQUILIBRIO FINANCEIRO	12.854.834,00		12.854.834,00		12.854.834,00				12.854.834,00	12.854.834,00			100,00
		06030102 FUNDO SOCIAL MUNICIPAL	1.028.341,00		1.013.569,00		1.013.569,00				1.013.569,00	1.013.569,00			98,56
		06030103 PARTICIPAÇÃO VARIÁVEL NO IRS	1,00												
		Total :	24.285.293,00	47.163,56	24.423.927,56	223.029,31	24.160.519,97	16.855,08	16.855,08	17.753,90	24.125.910,99	24.143.664,89	104.396,92	0,07	99,34

DEMONSTRAÇÃO DE EXECUÇÃO ORÇAMENTAL DA RECEITA
MUNICÍPIO DE PONTE DE LIMAPág. : 3
Ano : 2023

Período : 2023/01/01 2023/12/31 Desagregar : S Considerar o saldo da gerência anterior nas receitas liquidadas e cobradas : S

Euros

Classificação		Previsões corrigidas	Receitas por cobrar de períodos anteriores	Receitas liquidadas	Liquidações anuladas	Receitas cobradas brutas	Reembolsos e Restituições		Receitas Cobradas Liquidas			Receita por cobrar no final do período	Grau Exec. Orçamental		
Rubrica	Económica						Designação	Emitidos	Pagos	Períodos anteriores	Período corrente		Total	Pers. Ant. (12)=(8)/(1)x100	Per. Corr. (13)=(9)/(1)x100
		(1)	(2)	(3)	(4)	(5)	(6)	(7)	(8)	(9)	(10) = (5)-(7)	(11)			
	06030105		2,00												
	0603010501		1,00												
	0603010502		1,00												
	06030106		6.961.708,00		6.940.520,00	6.940.520,00				6.940.520,00	6.940.520,00			99.70	
	0603010601		1,00												
	0603010602		6.658.481,00		6.584.242,00	6.584.242,00				6.584.242,00	6.584.242,00			98.89	
	060301060201		3.508.480,00		4.962.713,00	4.962.713,00				4.962.713,00	4.962.713,00			141.45	
	060301060202		800.000,00												
	060301060203		350.000,00		317.067,00	317.067,00				317.067,00	317.067,00			90.59	
	060301060204		800.000,00		308.976,00	308.976,00				308.976,00	308.976,00			38.62	
	060301060205		700.000,00		646.467,00	646.467,00				646.467,00	646.467,00			92.35	
	060301060206		500.000,00		148.423,00	148.423,00				148.423,00	148.423,00			29.68	
	060301060299		1,00		200.596,00	200.596,00				200.596,00	200.596,00			20059600.00	
	0603010603		1,00												
	0603010604		303.225,00		356.278,00	356.278,00				356.278,00	356.278,00			117.50	
	06030107		214.332,00		214.331,16	214.331,16				214.331,16	214.331,16			100.00	
	06030199		958.491,00	5.589,00	974.089,92	979.678,92			5.589,00	974.089,92	979.678,92		0.58	101.63	
	0603019901		1,00		89.884,76	89.884,76				89.884,76	89.884,76			8988476.00	
	0603019902		1,00												
	0603019903		1,00												
	0603019904		1,00												
	0603019905		1,00												
	0603019906		1,00												
	0603019999		958.485,00	5.589,00	884.205,16	889.794,16			5.589,00	884.205,16	889.794,16		0.58	92.25	
95112		Administração Central - Outras entidades	957.555,00		946.533,41	946.533,41				946.533,41	946.533,41			98.85	
	06	TRANSFERÊNCIAS CORRENTES	957.555,00		946.533,41	946.533,41				946.533,41	946.533,41			98.85	
	0603	ADMINISTRAÇÃO CENTRAL	957.555,00		946.533,41	946.533,41				946.533,41	946.533,41			98.85	
	060307	SERVIÇOS E FUNDOS AUTÓNOMOS	957.555,00		946.533,41	946.533,41				946.533,41	946.533,41			98.85	
	06030701	TRANSFERÊNCIAS CORRENTES/ADMINISTRAÇÃO CENTRAL/SERVIÇOS E FUNDOS AUTÓNOMOS/TRANSFERÊNCIAS DE COMPETÊNCIAS-LEI 50/2018	1,00												
	06030799	OUTROS	957.554,00		946.533,41	946.533,41				946.533,41	946.533,41			98.85	
	0603079901	I.E.F.P	10.000,00		30.897,62	30.897,62				30.897,62	30.897,62			308.98	
	0603079902	TURISMO DE PORTUGAL	4.994,00		74.262,69	74.262,69				74.262,69	74.262,69			1487.04	
	0603079903	INFRAESTRUTURAS DE PORTUGAL	1,00												
		Total :	32.434.822,00	52.752,56	32.658.028,95	223.029,31	32.400.210,36	16.855,08	16.855,08	23.342,90	32.360.012,38	32.383.355,28	104.396,92	0.07	99.77

DEMONSTRAÇÃO DE EXECUÇÃO ORÇAMENTAL DA RECEITA
MUNICÍPIO DE PONTE DE LIMAPág. : 4
Ano : 2023

Período : 2023/01/01 2023/12/31 Desagregar : S Considerar o saldo da gerência anterior nas receitas liquidadas e cobradas : S

Euros

Classificação		Previsões corrigidas	Receitas por cobrar de períodos anteriores	Receitas liquidadas	Liquidações anuladas	Receitas cobradas brutas	Reembolsos e Restituições		Receitas Cobradas Liquidas			Receita por cobrar no final do período	Grau Exec. Orçamental	
Rubrica	Económica						Designação	Emitidos	Pagos	Períodos anteriores	Período corrente		Total	Pers. Ant. (12)=(8) / (1)x100
		(1)	(2)	(3)	(4)	(5)	(6)	(7)	(8)	(9)	(10) = (5)-(7)	(11)		
	0603079904	IRHU	942.558,00		827.394,10					827.394,10	827.394,10			87.78
	0603079999	OUTROS	1,00		13.979,00					13.979,00	13.979,00			1397900.00
R5113		Segurança Social	4,00											
	06	TRANSFERÊNCIAS CORRENTES	4,00											
	0606	SEGURANÇA SOCIAL	4,00											
	060601	SISTEMA DE SOLIDARIEDADE E SEGURANÇA SOCIAL	1,00											
	060602	PARTICIPAÇÃO PORTUGUESAS EM PROJECTOS CO-FINANCIAD	1,00											
	060603	FINANCIAMENTO COMUNITÁRIO EM PROJECTOS CO-FINANCI	1,00											
	060604	OUTRAS TRANSFERÊNCIAS	1,00											
R5114		Administração Regional												
R5115		Administração Local	2.805,00		2.599,07					2.599,07	2.599,07			92.66
	06	TRANSFERÊNCIAS CORRENTES	2.805,00		2.599,07					2.599,07	2.599,07			92.66
	0605	ADMINISTRAÇÃO LOCAL	2.805,00		2.599,07					2.599,07	2.599,07			92.66
	060501	CONTINENTE	2.805,00		2.599,07					2.599,07	2.599,07			92.66
	06050101	MUNICÍPIOS	1,00											
	06050102	FREGUESIAS	1,00											
	06050103	ASSOCIAÇÃO DE MUNICÍPIOS	2.801,00		2.599,07					2.599,07	2.599,07			92.79
	06050104	COMUNIDADE URBANA	1,00											
	06050199	OUTROS	1,00											
R512		Exterior - U E	251.688,00		258.775,39	7.959,80	258.775,39	7.959,80	7.959,80	-7.959,80	258.775,39	250.815,59		-3.16 102.82
	06	TRANSFERÊNCIAS CORRENTES	251.688,00		258.775,39	7.959,80	258.775,39	7.959,80	7.959,80	-7.959,80	258.775,39	250.815,59		-3.16 102.82
	0609	RESTO DO MUNDO	251.688,00		258.775,39	7.959,80	258.775,39	7.959,80	7.959,80	-7.959,80	258.775,39	250.815,59		-3.16 102.82
	060901	UNIÃO EUROPEIA- INSTITUIÇÕES	251.687,00		258.775,39	7.959,80	258.775,39	7.959,80	7.959,80	-7.959,80	258.775,39	250.815,59		-3.16 102.82
	06090101	FEDER	111.980,00		179.887,16		179.887,16				179.887,16	179.887,16		160.64
	06090102	FUNDO DE COESÃO	44.562,00		377,33		377,33				377,33	377,33		0.85
	06090103	FEADER	72.432,00		41.011,76		41.011,76				41.011,76	41.011,76		56.62
	06090199	OUTRAS	22.713,00		37.499,14	7.959,80	37.499,14	7.959,80	7.959,80	-7.959,80	37.499,14	29.539,34		-35.05 165.10
	060904	UNIÃO EUROPEIA- PAÍSES-MEMBROS	1,00											
R513		Outras	5,00											
	06	TRANSFERÊNCIAS CORRENTES	5,00											
	0601	SOCIEDADES E QUASE-SOCIEDADES NÃO FINANCEIRAS	2,00											
	060101	PÚBLICAS	2,00											
	06010102	EMPRESAS PÚBLICAS MUNICIPAIS E INTERMUNICIPAIS	1,00											
	06010199	OUTRAS	1,00											
	0607	INSTITUIÇÕES SEM FINS LUCRATIVOS	1,00											
	060701	INSTITUIÇÕES SEM FINS LUCRATIVOS	1,00											
	0608	FAMÍLIAS	1,00											
	060801	FAMÍLIAS	1,00											
	0609	RESTO DO MUNDO	1,00											
	060905	PAÍSES TERCEIROS E ORGANIZAÇÕES INTERNACIONAIS	1,00											
R52		Subsídios correntes												
R6		Venda de bens e serviços	2.361.320,00	12.898,61	2.637.976,93	7.535,58	2.342.569,35	3.452,39	3.452,39	4.659,71	2.334.457,25	2.339.116,96	304.223,00	0.20 98.86
	07	VENDA DE BENS E SERVIÇOS CORRENTES	2.361.320,00	12.898,61	2.637.976,93	7.535,58	2.342.569,35	3.452,39	3.452,39	4.659,71	2.334.457,25	2.339.116,96	304.223,00	0.20 98.86
	0701	VENDA DE BENS	62.256,00		56.266,16	78,14	56.256,32	68,30	68,30		56.188,02	56.188,02		90.25
	070101	MATERIAL DE ESCRITÓRIO	1,00											
		Total :	33.631.884,00	52.752,56	33.760.776,51	230.989,11	33.502.957,92	24.814,88	24.814,88	15.383,10	33.462.759,94	33.478.143,04	104.396,92	0.05 99.50

DEMONSTRAÇÃO DE EXECUÇÃO ORÇAMENTAL DA RECEITA
MUNICÍPIO DE PONTE DE LIMAPág. : 5
Ano : 2023

Período : 2023/01/01 2023/12/31 Desagregar : S Considerar o saldo da gerência anterior nas receitas liquidadas e cobradas : S

Euros

Classificação		Previsões corrigidas	Receitas por cobrar de períodos anteriores	Receitas liquidadas	Liquidações anuladas	Receitas cobradas brutas	Reembolsos e Restituições		Receitas Cobradas Liquidas			Receita por cobrar no final do período	Grau Exec. Orçamental		
Rubrica	Económica						Designação	Emitidos	Pagos	Períodos anteriores	Período corrente		Total	Pers. Ant.	Per. Corr.
		(1)	(2)	(3)	(4)	(5)	(6)	(7)	(8)	(9)	(10) = (5)-(7)	(11)	(12)=(8)/(1)x100	(13)=(9)/(1)x100	
070102		3.613,00		1.490,64	73,14	1.480,80	63,30	63,30		1.417,50	1.417,50			39,23	
070103		195,00		191,00		191,00				191,00	191,00			97,95	
070105		1,00													
070106		6.032,00		7.391,50		7.391,50				7.391,50	7.391,50			122,54	
070107		9.049,00		8.059,35		8.059,35				8.059,35	8.059,35			89,06	
070110		2,00													
07011001		1,00													
07011099		1,00													
070111		18.273,00		15.424,55	5,00	15.424,55	5,00	5,00		15.419,55	15.419,55			84,38	
07011100		1,00													
07011101		1,00													
07011102		18.271,00		15.424,55	5,00	15.424,55	5,00	5,00		15.419,55	15.419,55			84,39	
070199		25.090,00		23.709,12		23.709,12				23.709,12	23.709,12			94,50	
0702		666.285,00	10.275,98	660.913,80	3.384,37	660.868,03	1.720,27	1.720,27	4.610,22	654.537,54	659.147,76	8.657,65	0,69	98,24	
070201		25.884,00	1.320,00	24.150,30	384,50	25.470,30	384,50	384,50	1.320,00	23.765,80	25.085,80		5,10	91,82	
070203		1,00													
070208		173.285,00	507,00	172.266,50	136,00	172.157,50	136,00	136,00	507,00	171.514,50	172.021,50	616,00	0,29	98,98	
07020801		1,00													
07020802		2,00													
0702080201		1,00													
0702080299		1,00													
07020803		69.771,00	507,00	69.400,50		69.291,50			507,00	68.784,50	69.291,50	616,00	0,73	98,59	
0702080301		1,00													
0702080399		69.770,00	507,00	69.400,50		69.291,50			507,00	68.784,50	69.291,50	616,00	0,73	98,59	
07020804		103.511,00		102.866,00	136,00	102.866,00	136,00	136,00		102.730,00	102.730,00			99,25	
070209		467.115,00	8.448,98	464.497,00	2.863,87	463.240,23	1.199,77	1.199,77	2.783,22	459.257,24	462.040,46	8.041,65	0,60	98,32	
07020901		1,00													
07020902		32.282,00	5.444,48	26.515,42		26.403,25			1.847,32	24.555,93	26.403,25	5.556,65	5,72	76,07	
07020903		4,00													
0702090301		1,00													
0702090302		1,00													
0702090303		1,00													
0702090399		1,00													
07020904		2,00													
0702090401		1,00													
0702090409		1,00													
07020905		11.498,00		11.457,43	16,70	11.457,43	16,70	16,70	-16,70	11.457,43	11.440,73		-0,15	99,65	
07020906		1,00													
07020907		10.246,00		10.143,34		10.143,34				10.143,34	10.143,34			99,00	
07020908		129.610,00		131.596,36		131.596,36				131.596,36	131.596,36			101,53	
07020999		283.471,00	3.004,50	284.784,45	2.847,17	283.639,85	1.183,07	1.183,07	952,60	281.504,18	282.456,78	2.485,00	0,34	99,31	
0703		1.632.779,00	2.622,63	1.920.796,97	4.073,07	1.625.445,00	1.663,82	1.663,82	49,49	1.623.731,69	1.623.781,18	295.565,35	0,00	99,45	
070301		118.268,00	839,31	115.324,77	653,08	114.622,87			481,92	114.140,95	114.622,87	888,13	0,41	96,51	
070302		364.294,00	1.783,32	364.262,30	3.192,52	360.881,30	1.436,35	1.436,35	-204,96	359.649,91	359.444,95	3.408,15	-0,06	98,73	
070399		1.150.217,00		1.441.209,90	227,47	1.149.940,83	227,47	227,47	-227,47	1.149.940,83	1.149.713,36	291.269,07	-0,02	99,98	
R7		223.055,00	364,20	228.130,17	6.944,02	163.328,13				163.328,13	163.328,13	58.222,22		73,22	
08		223.055,00	364,20	228.130,17	6.944,02	163.328,13				163.328,13	163.328,13	58.222,22		73,22	
0801		223.055,00	364,20	228.130,17	6.944,02	163.328,13				163.328,13	163.328,13	58.222,22		73,22	
		Total :	35.993.203,00	65.651,17	36.398.753,44	238.524,69	35.845.527,27	28.267,27	28.267,27	20.042,81	35.797.217,19	35.817.260,00	408.619,92	0,06	99,46

DEMONSTRAÇÃO DE EXECUÇÃO ORÇAMENTAL DA RECEITA
MUNICÍPIO DE PONTE DE LIMAPág. : 6
Ano : 2023

Período : 2023/01/01 2023/12/31 Desagregar : S Considerar o saldo da gerência anterior nas receitas liquidadas e cobradas : S

Euros

Classificação		Previsões corrigidas	Receitas por cobrar de períodos anteriores	Receitas liquidadas	Liquidações anuladas	Receitas cobradas brutas	Reembolsos e Restituições		Receitas Cobradas Liquidas			Receita por cobrar no final do período	Grau Exec. Orçamental		
Rubrica	Económica						Designação	Emitidos	Pagos	Períodos anteriores	Período corrente		Total	Pers. Ant.	Per. Corr.
		(1)	(2)	(3)	(4)	(5)	(6)	(7)	(8)	(9)	(10) = (5)-(7)	(11)	(12)=(8) / (1)x100	(13)=(9) / (1)x100	
	080199	OUTRAS	223.055,00	364,20	228.130,17	6.944,02				163.328,13	163.328,13	58.222,22		73,22	
	08019901	INDENIZACOES POR DETERIORACAO, ROUBO E EXTRAVIO DE BENS PATRIMONIAIS	401,00	364,20								364,20			
	08019902	INDENIZACOES DE ESTRAGOS PROVOCADOS POR OUTREM EM VIATURAS OU OUTROS	1.359,00		814,50	814,50				814,50	814,50			59,93	
	08019903	IVA REEMBOLSADO	1,00												
	08019999	DIVERSAS	221.294,00		227.315,67	6.944,02				162.513,63	162.513,63	57.858,02		73,44	
	0801999901	TRANSPORTES ESCOLARES	1,00												
	0801999999	DIVERSAS	221.293,00		227.315,67	6.944,02				162.513,63	162.513,63	57.858,02		73,44	
		Receita de capital	6.663.742,00		5.494.415,13	15.806,25	3.494.415,13	15.806,25		3.478.608,88	3.478.608,88	2.000.000,00		52,20	
R8		Venda de bens de investimento	5.623,00		2.099,61		2.099,61			2.099,61	2.099,61			37,34	
	09	VENDAS DE BENS DE INVESTIMENTO	5.623,00		2.099,61		2.099,61			2.099,61	2.099,61			37,34	
	0901	TERRENOS	10,00												
	090101	SOCIEDADES E QUASE-SOCIEDADES NO FINANCEIRAS	7,00												
	090103	ADMINISTRACAO PBLICA- ADMINSTRACAO CENTRAL- ESTADO	1,00												
	090109	INSTITUCOES SEM FINS LUCRATIVOS	1,00												
	090110	FAMLIAS	1,00												
	0902	HABITACOES	4,00												
	090201	SOCIEDADES E QUASE-SOCIEDADES NO FINANCEIRA	1,00												
	090203	ADMINISTRACAO PBLICA- ADMINSTRACAO CENTRAL- ESTADO	1,00												
	090209	INSTITUCOES SEM FINS LUCRATIVOS	1,00												
	090210	FAMLIAS	1,00												
	0903	EDIFCIOS	4,00												
	090301	SOCIEDADES E QUASE-SOCIEDADES NO FINANCEIRA	1,00												
	090303	ADMINISTRACAO PBLICA- ADMINSTRACAO CENTRAL- ESTADO	1,00												
	090309	INSTITUCOES SEM FINS LUCRATIVOS	1,00												
	090310	FAMLIAS	1,00												
	0904	OUTROS BENS DE INVESTIMENTO	5.605,00		2.099,61		2.099,61			2.099,61	2.099,61			37,46	
	090401	SOCIEDADES E QUASE-SOCIEDADES NO FINANCEIRA	5.603,00		2.099,61		2.099,61			2.099,61	2.099,61			37,47	
	09040101	EQUIPAMENTO DE TRANSPORTE	3.475,00												
	09040102	MAQUINARIA E EQUIPAMENTO	2.128,00		2.099,61		2.099,61			2.099,61	2.099,61			98,67	
	090410	FAMLIAS	2,00												
	09041001	EQUIPAMENTO DE TRANSPORTE	1,00												
	09041002	MAQUINARIA E EQUIPAMENTO	1,00												
R9		Transferências e subsídios de capital	5.717.476,00		5.372.906,77	15.806,25	3.372.906,77	15.806,25		3.357.100,52	3.357.100,52	2.000.000,00		58,72	
R91		Transferências de capital	5.717.476,00		5.372.906,77	15.806,25	3.372.906,77	15.806,25		3.357.100,52	3.357.100,52	2.000.000,00		58,72	
R911		Administrações Públicas	4.432.453,00		4.264.673,86		2.264.673,86			2.264.673,86	2.264.673,86	2.000.000,00		51,09	
R9111		Administração Central - Estado	2.245.427,00		2.244.751,59		2.244.751,59			2.244.751,59	2.244.751,59			99,97	
		Português													
	10	TRANSFERÊNCIAS DE CAPITAL	2.245.427,00		2.244.751,59		2.244.751,59			2.244.751,59	2.244.751,59			99,97	
	1003	ADMINISTRAÇÃO CENTRAL	2.245.427,00		2.244.751,59		2.244.751,59			2.244.751,59	2.244.751,59			99,97	
	100301	ESTADO	2.245.426,00		2.244.751,59		2.244.751,59			2.244.751,59	2.244.751,59			99,97	
	10030101	FUNDO DE EQUILBRIO FINANCEIRO	1.428.315,00		1.428.315,00		1.428.315,00			1.428.315,00	1.428.315,00			100,00	
		Total :	37.650.196,00	66.015,37	38.057.298,22	245.468,71	37.439.270,01	28.267,27	28.267,27	20.042,81	37.390.959,93	37.411.002,74	466.842,14	0,05	99,31

DEMONSTRAÇÃO DE EXECUÇÃO ORÇAMENTAL DA RECEITA
MUNICÍPIO DE PONTE DE LIMAPág. : 7
Ano : 2023

Período : 2023/01/01 2023/12/31 Desagregar : S Considerar o saldo da gerência anterior nas receitas liquidadas e cobradas : S

Euros

Classificação		Previsões corrigidas	Receitas por cobrar de períodos anteriores	Receitas liquidadas	Liquidações anuladas	Receitas cobradas brutas	Reembolsos e Restituições		Receitas Cobradas Liquidas			Receita por cobrar no final do período	Grau Exec. Orçamental		
Rubrica	Económica						Designação	Emitidos	Pagos	Períodos anteriores	Período corrente		Total	Pers. Ant. (12)=(8)/(1)x100	Per. Corr. (13)=(9)/(1)x100
		(1)	(2)	(3)	(4)	(5)	(6)	(7)	(8)	(9)	(10) = (5)-(7)	(11)			
	10030102		1,00												
	10030104		3,00												
	1003010401		1,00												
	1003010402		1,00												
	1003010499		1,00												
	10030105		610.106,00	610.106,00		610.106,00				610.106,00	610.106,00			100.00	
	10030106		1,00												
	10030199		207.000,00	206.330,59		206.330,59				206.330,59	206.330,59			99.68	
	100307		1,00												
R9112			2.170.021,00	2.003.301,96		3.301,96				3.301,96	3.301,96	2.000.000,00		0.15	
	10		2.170.021,00	2.003.301,96		3.301,96				3.301,96	3.301,96	2.000.000,00		0.15	
	1003		2.170.021,00	2.003.301,96		3.301,96				3.301,96	3.301,96	2.000.000,00		0.15	
	100308		2.170.021,00	2.003.301,96		3.301,96				3.301,96	3.301,96	2.000.000,00		0.15	
	10030801		1,00												
	10030802		1,00												
	10030899		2.170.019,00	2.003.301,96		3.301,96				3.301,96	3.301,96	2.000.000,00		0.15	
	1003089901		1,00												
	1003089902		119.905,00	3.301,96		3.301,96				3.301,96	3.301,96			2.75	
	1003089903		2.050.112,00	2.000.000,00								2.000.000,00			
	1003089999		1,00												
R9113															
R9114															
R9115			17.005,00	16.620,31		16.620,31				16.620,31	16.620,31			97.74	
	10		17.005,00	16.620,31		16.620,31				16.620,31	16.620,31			97.74	
	1005		17.005,00	16.620,31		16.620,31				16.620,31	16.620,31			97.74	
	100501		17.005,00	16.620,31		16.620,31				16.620,31	16.620,31			97.74	
	10050101		1,00												
	10050102		17.001,00	16.620,31		16.620,31				16.620,31	16.620,31			97.76	
	10050103		1,00												
	10050104		1,00												
	10050199		1,00												
R912			1.285.018,00	1.108.232,91	15.806,25	1.108.232,91	15.806,25	15.806,25		1.092.426,66	1.092.426,66			85.01	
	10		1.285.018,00	1.108.232,91	15.806,25	1.108.232,91	15.806,25	15.806,25		1.092.426,66	1.092.426,66			85.01	
	1009		1.285.018,00	1.108.232,91	15.806,25	1.108.232,91	15.806,25	15.806,25		1.092.426,66	1.092.426,66			85.01	
	100901		1.285.017,00	1.108.232,91	15.806,25	1.108.232,91	15.806,25	15.806,25		1.092.426,66	1.092.426,66			85.01	
	10090101		514.595,00	782.862,93	15.806,25	782.862,93	15.806,25	15.806,25		767.056,68	767.056,68			149.06	
	10090102		736.666,00	325.369,98		325.369,98				325.369,98	325.369,98			44.17	
	10090103		23.792,00												
	10090199		9.964,00												
	100903		1,00												
R913			5,00												
	10		5,00												
			Total :	41.939.352,00	66.015,37	42.001.889,99	261.274,96	39.383.861,78	44.073,52	44.073,52	20.042,81	39.319.745,45	39.339.788,26	2.466.842,14	0.05

DEMONSTRAÇÃO DE EXECUÇÃO ORÇAMENTAL DA RECEITA
MUNICÍPIO DE PONTE DE LIMA

Pág. : 8
Ano : 2023

Período : 2023/01/01 2023/12/31 Desagregar : S Considerar o saldo da gerência anterior nas receitas liquidadas e cobradas : S

Euros

Classificação		Previsões corrigidas	Receitas por cobrar de períodos anteriores	Receitas liquidadas	Liquidações anuladas	Receitas cobradas brutas	Reembolsos e Restituições		Receitas Cobradas Liquidas			Receita por cobrar no final do período	Grau Exec. Orçamental	
Rubrica Económica	Designação						Emitidos	Pagos	Períodos anteriores	Período corrente	Total		Pers. Ant.	Per. Corr.
		(1)	(2)	(3)	(4)	(5)	(6)	(7)	(8)	(9)	(10) = (5)-(7)	(11)	(12)=(8)/(1)x100	(13)=(9)/(1)x100
1001	SOCIEDADES E QUASE-SOCIEDADES NÃO FINANCEIRAS	2,00												
100101	PÚBLICAS	2,00												
10010102	EMPRESAS PÚBLICAS MUNICIPAIS E INTERMUNICIPAIS	1,00												
10010199	OUTRAS	1,00												
1007	INSTITUIÇÕES SEM FINS LUCRATIVOS	1,00												
100701	INSTITUIÇÕES SEM FINS LUCRATIVOS	1,00												
1008	FAMÍLIAS	1,00												
100801	FAMÍLIAS	1,00												
1009	RESTO DO MUNDO	1,00												
100904	PAÍSES TERCEIROS E ORGANIZAÇÕES INTERNACIONAIS	1,00												
R92	Subsídios de capital													
R10	Outras receitas de capital	102,00		91,91		91,91				91,91	91,91			90,11
13	OUTRAS RECEITAS DE CAPITAL	102,00		91,91		91,91				91,91	91,91			90,11
1301	OUTRAS	102,00		91,91		91,91				91,91	91,91			90,11
130101	INDENIZACIONES	1,00												
130199	OUTRAS	101,00		91,91		91,91				91,91	91,91			91,00
R11	Reposições não abatidas aos pagamentos													
R12	Receita com ativos financeiros	1.523,00												
11	ACTIVOS FINANCEIROS	1.523,00												
1106	EMPRÉSTIMOS A MÉDIO E LONGO PRAZOS	1.522,00												
110601	SOCIEDADES E QUASE-SOCIEDADES NÃO FINANCEIRA	1.522,00												
1108	AÇÕES E OUTRAS PARTICIPAÇÕES	1,00												
110801	SOCIEDADES E QUASE-SOCIEDADES NÃO FINANCEIRA	1,00												
R13	Receita com passivos financeiros	939.018,00		119.316,84		119.316,84				119.316,84	119.316,84			12,71
12	PASSIVOS FINANCEIROS	939.018,00		119.316,84		119.316,84				119.316,84	119.316,84			12,71
1206	EMPRÉSTIMOS A MÉDIO E LONGO PRAZOS	656.232,00		119.316,84		119.316,84				119.316,84	119.316,84			18,18
120602	SOCIEDADES FINANCEIRAS	1,00												
120604	ADMINISTRAÇÃO PÚBLICA- ADMINISTRAÇÃO CENTRAL- FUNDOS	656.231,00		119.316,84		119.316,84				119.316,84	119.316,84			18,18
1207	OUTROS PASSIVOS FINANCEIROS	282.786,00												
120702	SOCIEDADES FINANCEIRAS	1,00												
120703	ADMINISTRAÇÃO PÚBLICA- ADMINISTRAÇÃO CENTRAL- ESTADO	282.784,00												
120704	ADMINISTRAÇÃO PÚBLICA- ADMINISTRAÇÃO CENTRAL- FUNDOS	1,00												
R14	Saldo da Gerência Anterior - Operações Orçamentais	7.333.584,11		7.333.584,11		7.333.584,11				7.333.584,11	7.333.584,11			100,00
16	SALDO DA GERÊNCIA ANTERIOR	7.333.584,11		7.333.584,11		7.333.584,11				7.333.584,11	7.333.584,11			100,00
1601	SALDO ORÇAMENTAL	7.333.584,11		7.333.584,11		7.333.584,11				7.333.584,11	7.333.584,11			100,00
160101	NA POSSE DO SERVIÇO	7.333.584,11		7.333.584,11		7.333.584,11				7.333.584,11	7.333.584,11			100,00
Total :		50.213.584,11	66.015,37	49.454.882,85	261.274,96	46.836.854,64	44.073,52	44.073,52	20.042,81	46.772.738,31	46.792.781,12	2.466.842,14	0,04	93,15

4.8. DEMONSTRAÇÃO DE EXECUÇÃO ORÇAMENTAL DA DESPESA

DEMONSTRAÇÃO DE EXECUÇÃO ORÇAMENTAL DA DESPESA
MUNICÍPIO DE PONTE DE LIMA

Pág. : 1
Ano : 2023

Período : 2023/01/01 2023/12/31 Desagregar : S

Euros

Classificação		Despesas por pagar de períodos anteriores	Dotações corrigidas	Cativos / descativos	Compromissos	Obrigações	Despesas pagas líquidas de reposições			Compromissos a transitar	Obrigações por pagar	Grau Exec. Orçamental	
Subrubrica Orgânica Económica	Designação						Períodos anteriores	Período corrente	Total			Pers. Ant. (11)=(6)/(2)x100	Per. Corr (12)=(7)/(2)x100
		(1)	(2)	(3)	(4)	(5)	(6)	(7)	(8) =(6)+(7)	(9)=(4)-(5)	(10)=(5)-(8)		
D1	Despesa corrente	820.160,13	35.111.015,58		32.403.935,31	28.234.831,27	770.649,72	26.975.436,11	27.746.085,83	4.169.104,04	488.745,44	2.19	76.83
	Despesas com o pessoal	132.648,23	14.623.146,85		13.539.432,88	12.582.569,18	132.648,23	12.290.153,35	12.422.801,58	956.863,70	159.767,60	0.91	84.05
D11	Remunerações Certas e Permanentes	40.822,09	10.888.911,18		10.198.348,93	9.457.093,68	40.822,09	9.369.559,94	9.410.382,03	741.255,25	46.711,65	0.37	86.05
U0	ADMINISTRAÇÃO AUTARQUICA	2.525,68	739.352,84		732.799,24	670.275,62	2.525,68	664.645,84	667.171,52	62.523,62	3.104,10	0.34	89.90
U003	ÓRGÃOS DA AUTARQUIA	2.525,68	739.352,84		732.799,24	670.275,62	2.525,68	664.645,84	667.171,52	62.523,62	3.104,10	0.34	89.90
01	DESPESAS COM O PESSOAL	2.525,68	739.352,84		732.799,24	670.275,62	2.525,68	664.645,84	667.171,52	62.523,62	3.104,10	0.34	89.90
0101	REMUNERAÇÕES CERTAS E PERMANENTES	2.525,68	739.352,84		732.799,24	670.275,62	2.525,68	664.645,84	667.171,52	62.523,62	3.104,10	0.34	89.90
010101	TITULARES DE ÓRGÃOS DE SOBERANIA E MEMBROS DE ÓRGÃOS AUTÁRQUICOS	896,15	137.966,00		137.966,00	137.602,87	896,15	135.783,42	136.679,57	363,13	923,30	0.65	98.42
010103	PESSOAL DOS QUADROS- REGIME DA FUNÇÃO PÚBLICA		4,00										
01010301	PESSOAL EM FUNÇÕES		1,00										
01010302	ALTERAÇÕES OBRIGATÓRIAS DE POSICIONAMENTO REMUNERATÓRIO		1,00										
01010303	ALTERAÇÕES FACULTATIVAS DE POSICIONAMENTO REMUNERATÓRIO		1,00										
01010304	RECRUTAMENTO DE PESSOAL PARA NOVOS POSTOS DE TRABALHO		1,00										
010104	PESSOAL DOS QUADROS- REGIME DO CONTRATO INDIVIDUAL DO TRABALHO	1.079,62	232.795,00		232.792,00	224.575,45	1.079,62	222.075,57	223.155,19	8.216,55	1.420,26	0.46	95.40
01010401	PESSOAL EM FUNÇÕES	1.079,62	232.792,00		232.792,00	224.575,45	1.079,62	222.075,57	223.155,19	8.216,55	1.420,26	0.46	95.40
01010402	ALTERAÇÕES OBRIGATÓRIAS DE POSICIONAMENTO REMUNERATÓRIO		1,00										
01010403	ALTERAÇÕES FACULTATIVAS DE POSICIONAMENTO REMUNERATÓRIO		1,00										
01010404	RECRUTAMENTO DE PESSOAL PARA NOVOS POSTOS DE TRABALHO		1,00										
010105	PESSOAL PARA ALÉM DOS QUADROS		1,00										
010106	PESSOAL CONTRATADO A TERMO	321,64	37.697,00		37.321,64	29.092,32	321,64	28.505,78	28.827,42	8.229,32	264,90	0.85	75.62
01010601	PESSOAL EM FUNÇÕES	321,64	37.694,00		37.321,64	29.092,32	321,64	28.505,78	28.827,42	8.229,32	264,90	0.85	75.62
01010602	ALTERAÇÕES OBRIGATÓRIAS DE POSICIONAMENTO REMUNERATÓRIO		1,00										
01010603	ALTERAÇÕES FACULTATIVAS DE POSICIONAMENTO REMUNERATÓRIO		1,00										
01010604	RECRUTAMENTO DE PESSOAL PARA NOVOS POSTOS DE TRABALHO		1,00										
010107	PESSOAL EM REGIME DE TAREFA OU AVENÇA		3.001,00		2.550,00	1.000,00		1.000,00	1.000,00	1.550,00			33.32
010109	PESSOAL EM QUALQUER OUTRA SITUAÇÃO	203,86	150.914,20		150.667,84	146.545,08	203,86	145.845,58	146.049,44	4.122,76	495,64	0.14	96.64
010110	GRATIFICAÇÕES		1,00										
010111	REPRESENTAÇÃO		1,00										
010112	SUPLEMENTOS E PRÊMIOS		1,00										
010113	SUBSÍDIO DE REFEIÇÃO		50.579,00		49.417,00	38.266,00		38.266,00	38.266,00	11.151,00			75.66
010114	SUBSÍDIOS DE FÉRIAS E NATAL	24,41	124.392,64		120.084,76	92.208,84	24,41	92.184,43	92.208,84	27.875,92		0.02	74.11
010115	REMUNERAÇÕES POR DOENÇA E MATERNIDADE / PATERNIDADE		2.000,00		2.000,00	985,06		985,06	985,06	1.014,94			49.25
U1	UNIDADE DE PLANEAMENTO E ORDENAMENTO DO TERRITÓRIO	519,28	93.507,00		90.465,15	78.140,91	519,28	77.067,46	77.586,74	12.324,24	554,17	0.56	82.42
01	DESPESAS COM O PESSOAL	519,28	93.507,00		90.465,15	78.140,91	519,28	77.067,46	77.586,74	12.324,24	554,17	0.56	82.42
0101	REMUNERAÇÕES CERTAS E PERMANENTES	519,28	93.507,00		90.465,15	78.140,91	519,28	77.067,46	77.586,74	12.324,24	554,17	0.56	82.42
	Total :	2.525,68	739.352,84		732.799,24	670.275,62	2.525,68	664.645,84	667.171,52	62.523,62	3.104,10	0.34	89.90

DEMONSTRAÇÃO DE EXECUÇÃO ORÇAMENTAL DA DESPESA
MUNICÍPIO DE PONTE DE LIMA

Pág. : 2
Ano : 2023

Período : 2023/01/01 2023/12/31 Desagregar : S

Euros

Classificação		Despesas por pagar de períodos anteriores	Dotações corrigidas	Cativos / descativos	Compromissos	Obrigações	Despesas pagas líquidas de reposições			Compromissos a transitar	Obrigações por pagar	Grau Exec. Orçamental		
							Períodos anteriores	Período corrente	Total			Pers. Ant. (11)=- (6)/ (2)x100	Per. Corr (12) = (7)/ (2)x100	
Subscrição Orgânica	Económica	Designação	(1)	(2)	(3)	(4)	(5)	(6)	(7)	(8) = (6)+(7)	(9) = (4) - (5)	(10) = (5) - (8)		
010103		PESSOAL DOS QUADROS- REGIME DA FUNÇÃO PÚBLICA		4,00										
01010301		PESSOAL EM FUNÇÕES		1,00										
01010302		ALTERAÇÕES OBRIGATÓRIAS DE POSICIONAMENTO REMUNERATÓRIO		1,00										
01010303		ALTERAÇÕES FACULTATIVAS DE POSICIONAMENTO REMUNERATÓRIO		1,00										
01010304		RECRUTAMENTO DE PESSOAL PARA NOVOS POSTOS DE TRABALHO		1,00										
010104		PESSOAL DOS QUADROS- REGIME DO CONTRATO INDIVIDUAL DO TRABALHO	116,55	23.135,00		20.116,55	15.113,79	116,55	14.873,73	14.990,28	5.002,76	123,51	0.50	64.29
01010401		PESSOAL EM FUNÇÕES	116,55	23.132,00		20.116,55	15.113,79	116,55	14.873,73	14.990,28	5.002,76	123,51	0.50	64.30
01010402		ALTERAÇÕES OBRIGATÓRIAS DE POSICIONAMENTO REMUNERATÓRIO		1,00										
01010403		ALTERAÇÕES FACULTATIVAS DE POSICIONAMENTO REMUNERATÓRIO		1,00										
01010404		RECRUTAMENTO DE PESSOAL PARA NOVOS POSTOS DE TRABALHO		1,00										
010105		PESSOAL PARA ALÉM DOS QUADROS		1,00										
010106		PESSOAL CONTRATADO A TERMO	166,54	21.119,00		21.116,00	21.042,70	166,54	20.684,80	20.851,34	73,30	191,36	0.79	97.94
01010601		PESSOAL EM FUNÇÕES	166,54	21.116,00		21.116,00	21.042,70	166,54	20.684,80	20.851,34	73,30	191,36	0.79	97.96
01010602		ALTERAÇÕES OBRIGATÓRIAS DE POSICIONAMENTO REMUNERATÓRIO		1,00										
01010603		ALTERAÇÕES FACULTATIVAS DE POSICIONAMENTO REMUNERATÓRIO		1,00										
01010604		RECRUTAMENTO DE PESSOAL PARA NOVOS POSTOS DE TRABALHO		1,00										
010107		PESSOAL EM REGIME DE TAREFA OU AVENÇA		1,00										
010108		PESSOAL AGUARDANDO APOSENTAÇÃO		1,00										
010109		PESSOAL EM QUALQUER OUTRA SITUAÇÃO	225,47	27.345,00		27.345,00	26.331,23	225,47	25.866,46	26.091,93	1.013,77	239,30	0.82	94.59
010110		GRATIFICAÇÕES		1,00										
010111		REPRESENTAÇÃO		1,00										
010112		SUPLEMENTOS E PRÊMIOS		1,00										
010113		SUBSÍDIO DE REFEIÇÃO		8.123,00		8.112,60	5.330,80		5.330,80	5.330,80	2.781,80			65.63
010114		SUBSÍDIO DE FÉRIAS E NATAL	10,72	13.275,00		13.275,00	10.322,39	10,72	10.311,67	10.322,39	2.952,61		0.08	77.68
010115		REMUNERAÇÕES POR DOENÇA E MATERNIDADE / PATERNIDADE		500,00		500,00					500,00			
U2		DIVISÃO DE ADMINISTRAÇÃO GERAL	1.549,71	367.095,00		364.614,85	346.095,64	1.549,71	342.353,10	343.902,81	18.519,21	2.192,83	0.42	93.26
01		DESPESAS COM O PESSOAL	1.549,71	367.095,00		364.614,85	346.095,64	1.549,71	342.353,10	343.902,81	18.519,21	2.192,83	0.42	93.26
0101		REMUNERAÇÕES CERTAS E PERMANENTES	1.549,71	367.095,00		364.614,85	346.095,64	1.549,71	342.353,10	343.902,81	18.519,21	2.192,83	0.42	93.26
010103		PESSOAL DOS QUADROS- REGIME DA FUNÇÃO PÚBLICA		4,00										
01010301		PESSOAL EM FUNÇÕES		1,00										
01010302		ALTERAÇÕES OBRIGATÓRIAS DE POSICIONAMENTO REMUNERATÓRIO		1,00										
01010303		ALTERAÇÕES FACULTATIVAS DE POSICIONAMENTO REMUNERATÓRIO		1,00										
01010304		RECRUTAMENTO DE PESSOAL PARA NOVOS POSTOS DE TRABALHO		1,00										
		Total :	3.044,96	832.863,84		823.264,39	748.416,53	3.044,96	741.713,30	744.758,26	74.847,86	3.658,27	0.37	89.06

DEMONSTRAÇÃO DE EXECUÇÃO ORÇAMENTAL DA DESPESA
MUNICÍPIO DE PONTE DE LIMA

Pág. : 3
Ano : 2023

Período : 2023/01/01 2023/12/31 Desagregar : S

Euros

Classificação		Despesas por pagar de períodos anteriores	Dotações corrigidas	Cativos / descativos	Compromissos	Obrigações	Despesas pagas líquidas de reposições			Compromissos a transitar	Obrigações por pagar	Grau Exec. Orçamental	
							Períodos anteriores	Período corrente	Total			Pers. Ant. (11)=- (6)/ (2)x100	Per. Corr (12)= (7)/ (2)x100
Subscrição Orgânica Económica	Designação	(1)	(2)	(3)	(4)	(5)	(6)	(7)	(8) = (6)+(7)	(9) = (4) - (5)	(10) = (5) - (8)		
010104	PESSOAL DOS QUADROS- REGIME DO CONTRATO INDIVIDUAL DO TRABALHO	1.097,90	207.339,00		207.336,00	207.015,44	1.097,90	204.451,09	205.548,99	320,56	1.466,45	0.53	98.61
01010401	PESSOAL EM FUNÇÕES	1.097,90	207.336,00		207.336,00	207.015,44	1.097,90	204.451,09	205.548,99	320,56	1.466,45	0.53	98.61
01010402	ALTERAÇÕES OBRIGATORIAS DE POSICIONAMENTO REMUNERATORIO		1,00										
01010403	ALTERAÇÕES FACULTATIVAS DE POSICIONAMENTO REMUNERATORIO		1,00										
01010404	RECRUTAMENTO DE PESSOAL PARA NOVOS POSTOS DE TRABALHO		1,00										
010105	PESSOAL PARA ALÉM DOS QUADROS		1,00										
010106	PESSOAL CONTRATADO A TERMO	160,82	34.067,00		34.064,00	33.047,97	160,82	32.560,19	32.721,01	1.016,03	326,96	0.47	95.58
01010601	PESSOAL EM FUNÇÕES	160,82	34.064,00		34.064,00	33.047,97	160,82	32.560,19	32.721,01	1.016,03	326,96	0.47	95.59
01010602	ALTERAÇÕES OBRIGATORIAS DE POSICIONAMENTO REMUNERATORIO		1,00										
01010603	ALTERAÇÕES FACULTATIVAS DE POSICIONAMENTO REMUNERATORIO		1,00										
01010604	RECRUTAMENTO DE PESSOAL PARA NOVOS POSTOS DE TRABALHO		1,00										
010107	PESSOAL EM REGIME DE TAREFA OU AVENÇA		1,00										
010108	PESSOAL AGUARDANDO APOSENTAÇÃO		1,00										
010109	PESSOAL EM QUALQUER OUTRA SITUAÇÃO	290,99	34.791,00		34.791,00	32.993,03	290,99	32.402,27	32.693,26	1.797,97	299,77	0.84	93.13
010110	GRATIFICAÇÕES		1,00										
010111	REPRESENTAÇÃO		1,00										
010112	SUPLEMENTOS E PRÉMIOS		1,00										
010113	SUBSÍDIO DE REFEIÇÃO		27.456,00		26.312,00	26.162,40		26.162,40	26.162,40	149,60			95.29
010114	SUBSÍDIOS DE FÉRIAS E NATAL		61.432,00		60.111,85	45.989,55		45.889,90	45.889,90	14.122,30	99,65		74.70
010115	REMUNERAÇÕES POR DOENÇA E MATERNIDADE / PATERNIDADE		2.000,00		2.000,00	887,25		887,25	887,25	1.112,75			44.36
U3	DIVISÃO DE OBRAS E URBANISMO	1.258,30	406.582,00		374.844,32	348.216,26	1.258,30	345.511,41	346.769,71	26.628,06	1.446,55	0.31	84.98
01	DESPESAS COM O PESSOAL	1.258,30	406.582,00		374.844,32	348.216,26	1.258,30	345.511,41	346.769,71	26.628,06	1.446,55	0.31	84.98
0101	REMUNERAÇÕES CERTAS E PERMANENTES	1.258,30	406.582,00		374.844,32	348.216,26	1.258,30	345.511,41	346.769,71	26.628,06	1.446,55	0.31	84.98
010103	PESSOAL DOS QUADROS- REGIME DA FUNÇÃO PÚBLICA		4,00										
01010301	PESSOAL EM FUNÇÕES		1,00										
01010302	ALTERAÇÕES OBRIGATORIAS DE POSICIONAMENTO REMUNERATORIO		1,00										
01010303	ALTERAÇÕES FACULTATIVAS DE POSICIONAMENTO REMUNERATORIO		1,00										
01010304	RECRUTAMENTO DE PESSOAL PARA NOVOS POSTOS DE TRABALHO		1,00										
010104	PESSOAL DOS QUADROS- REGIME DO CONTRATO INDIVIDUAL DO TRABALHO	889,76	242.406,00		210.889,76	199.364,91	889,76	197.612,98	198.502,74	11.524,85	862,17	0.37	81.52
01010401	PESSOAL EM FUNÇÕES	889,76	242.403,00		210.889,76	199.364,91	889,76	197.612,98	198.502,74	11.524,85	862,17	0.37	81.52
01010402	ALTERAÇÕES OBRIGATORIAS DE POSICIONAMENTO REMUNERATORIO		1,00										
01010403	ALTERAÇÕES FACULTATIVAS DE POSICIONAMENTO REMUNERATORIO		1,00										
01010404	RECRUTAMENTO DE PESSOAL PARA NOVOS POSTOS DE TRABALHO		1,00										
010105	PESSOAL PARA ALÉM DOS QUADROS		1,00										
Total :		5.484,43	1.442.365,84		1.398.769,00	1.293.877,08	5.484,43	1.281.679,38	1.287.163,81	104.891,92	6.713,27	0.38	88.86

DEMONSTRAÇÃO DE EXECUÇÃO ORÇAMENTAL DA DESPESA
MUNICÍPIO DE PONTE DE LIMAPág. : 4
Ano : 2023

Período : 2023/01/01 2023/12/31 Desagregar : S

Euros

Classificação		Despesas por pagar de períodos anteriores	Dotações corrigidas	Cativos / descativos	Compromissos	Obrigações	Despesas pagas líquidas de reposições			Compromissos a transitar	Obrigações por pagar	Grau Exec. Orçamental	
Subscrição Orgânica Económica	Designação						Períodos anteriores	Período corrente	Total			Pers. Ant. (11) = (6) / (2) x 100	Per. Corr. (12) = (7) / (2) x 100
		(1)	(2)	(3)	(4)	(5)	(6)	(7)	(8) = (6) + (7)	(9) = (4) - (5)	(10) = (5) - (8)		
010106	PESSOAL CONTRATADO A TERMO	77,55	24.358,00		24.355,00	23.769,68	77,55	23.460,85	23.538,40	585,32	231,28	0.32	96.32
01010601	PESSOAL EM FUNÇÕES	77,55	24.355,00		24.355,00	23.769,68	77,55	23.460,85	23.538,40	585,32	231,28	0.32	96.33
01010602	ALTERAÇÕES OBRIGATORIAS DE POSICIONAMENTO REMUNERATORIO		1,00										
01010603	ALTERAÇÕES FACULTATIVAS DE POSICIONAMENTO REMUNERATORIO		1,00										
01010604	RECRUTAMENTO DE PESSOAL PARA NOVOS POSTOS DE TRABALHO		1,00										
010107	PESSOAL EM REGIME DE TAREFA OU AVENÇA		1,00										
010108	PESSOAL AGUARDANDO APOSENTAÇÃO		1,00										
010109	PESSOAL EM QUALQUER OUTRA SITUAÇÃO	290,99	34.791,00		34.791,00	32.993,03	290,99	32.402,27	32.693,26	1.797,97	299,77	0.84	93.13
010110	GRATIFICAÇÕES		1,00										
010111	REPRESENTAÇÃO		1,00										
010112	SUPLEMENTOS E PRÊMIOS		1,00										
010113	SUBSÍDIO DE REFEIÇÃO		28.829,00		28.829,00	22.632,00		22.632,00	22.632,00	6.197,00			78.50
010114	SUBSÍDIOS DE FÉRIAS E NATAL		51.188,00		50.979,56	48.384,39		48.331,06	48.331,06	2.595,17	53,33		94.42
010115	REMUNERAÇÕES POR DOENÇA E MATERNIDADE / PATERNIDADE		25.000,00		25.000,00	21.072,25		21.072,25	21.072,25	3.927,75			84.29
U4	DIVISÃO DE SERVIÇOS URBANOS	1.649,67	705.215,12		620.508,68	562.575,84	1.649,67	559.120,92	560.770,59	57.932,84	1.805,25	0.23	79.28
01	DESPESAS COM O PESSOAL	1.649,67	705.215,12		620.508,68	562.575,84	1.649,67	559.120,92	560.770,59	57.932,84	1.805,25	0.23	79.28
0101	REMUNERAÇÕES CERTAS E PERMANENTES	1.649,67	705.215,12		620.508,68	562.575,84	1.649,67	559.120,92	560.770,59	57.932,84	1.805,25	0.23	79.28
010103	PESSOAL DOS QUADROS- REGIME DA FUNÇÃO PÚBLICA		4,00										
01010301	PESSOAL EM FUNÇÕES		1,00										
01010302	ALTERAÇÕES OBRIGATORIAS DE POSICIONAMENTO REMUNERATORIO		1,00										
01010303	ALTERAÇÕES FACULTATIVAS DE POSICIONAMENTO REMUNERATORIO		1,00										
01010304	RECRUTAMENTO DE PESSOAL PARA NOVOS POSTOS DE TRABALHO		1,00										
010104	PESSOAL DOS QUADROS- REGIME DO CONTRATO INDIVIDUAL DO TRABALHO	1.632,11	417.534,00		415.452,70	400.405,88	1.632,11	397.007,07	398.639,18	15.046,82	1.766,70	0.39	95.08
01010401	PESSOAL EM FUNÇÕES	1.632,11	417.531,00		415.452,70	400.405,88	1.632,11	397.007,07	398.639,18	15.046,82	1.766,70	0.39	95.08
01010402	ALTERAÇÕES OBRIGATORIAS DE POSICIONAMENTO REMUNERATORIO		1,00										
01010403	ALTERAÇÕES FACULTATIVAS DE POSICIONAMENTO REMUNERATORIO		1,00										
01010404	RECRUTAMENTO DE PESSOAL PARA NOVOS POSTOS DE TRABALHO		1,00										
010105	PESSOAL PARA ALÉM DOS QUADROS		1,00										
010106	PESSOAL CONTRATADO A TERMO		77.220,00		10.000,00					10.000,00			
01010601	PESSOAL EM FUNÇÕES		77.217,00		10.000,00					10.000,00			
01010602	ALTERAÇÕES OBRIGATORIAS DE POSICIONAMENTO REMUNERATORIO		1,00										
01010603	ALTERAÇÕES FACULTATIVAS DE POSICIONAMENTO REMUNERATORIO		1,00										
01010604	RECRUTAMENTO DE PESSOAL PARA NOVOS POSTOS DE TRABALHO		1,00										
010107	PESSOAL EM REGIME DE TAREFA OU AVENÇA		1,00										
	Total :	7.485,08	2.101.296,84		1.988.176,26	1.843.134,31	7.485,08	1.826.584,88	1.834.069,96	145.041,95	9.064,35	0.36	86.93

DEMONSTRAÇÃO DE EXECUÇÃO ORÇAMENTAL DA DESPESA
MUNICÍPIO DE PONTE DE LIMA

Pág. : 5
Ano : 2023

Período : 2023/01/01 2023/12/31 Desagregar : S

Euros

Classificação		Despesas por pagar de períodos anteriores	Dotações corrigidas	Cativos / descativos	Compromissos	Obrigações	Despesas pagas líquidas de reposições			Compromissos a transitar	Obrigações por pagar	Grau Exec. Orçamental		
							Períodos anteriores	Período corrente	Total			Pers. Ant. (11)=(6)/(2)x100	Per. Corr (12)=(7)/(2)x100	
Subscrição Orgânica	Económica	Designação	(1)	(2)	(3)	(4)	(5)	(6)	(7)	(8) = (6)+(7)	(9) = (4) - (5)	(10) = (5) - (8)	(11) = (6) / (2) x 100	(12) = (7) / (2) x 100
		010108		1,00										
		010109		32.991,00		32.991,00	32.702,04		32.702,04	32.702,04	288,96			99.12
		010110		1,00										
		010111		1,00										
		010112	17,56	8.030,12		8.017,98	2.765,82	17,56	2.720,27	2.737,83	5.252,16	27,99	0,22	33.88
		010113		54.912,00		54.912,00	50.097,20		50.097,20	50.097,20	4.814,80			91.23
		010114		109.519,00		94.135,00	75.405,08		75.394,52	75.394,52	18.729,92	10,56		68.84
		010115		5.000,00		5.000,00	1.199,82		1.199,82	1.199,82	3.800,18			24.00
		MATERNIDADE / PATERNIDADE												
U5		DIVISÃO DE EDUCAÇÃO E CULTURA	22.606,30	5.515.021,22		5.144.714,24	5.049.625,35	22.606,30	5.001.352,89	5.023.959,19	95.088,89	25.666,16	0,41	90.69
	01	DESPESAS COM O PESSOAL	22.606,30	5.515.021,22		5.144.714,24	5.049.625,35	22.606,30	5.001.352,89	5.023.959,19	95.088,89	25.666,16	0,41	90.69
		0101	22.606,30	5.515.021,22		5.144.714,24	5.049.625,35	22.606,30	5.001.352,89	5.023.959,19	95.088,89	25.666,16	0,41	90.69
		010103		4,00										
		PESSOAL DOS QUADROS- REGIME DA FUNÇÃO PÚBLICA												
		01010301		1,00										
		01010302		1,00										
		POSICIONAMENTO REMUNERATÓRIO												
		01010303		1,00										
		ALTERAÇÕES FACULTATIVAS DE POSICIONAMENTO REMUNERATÓRIO												
		01010304		1,00										
		RECRUTAMENTO DE PESSOAL PARA NOVOS POSTOS DE TRABALHO												
		010104	16.966,45	3.240.324,00		3.184.195,45	3.180.803,74	16.966,45	3.144.236,46	3.161.202,91	3.391,71	19.600,83	0,52	97.03
		PESSOAL DOS QUADROS- REGIME DO CONTRATO INDIVIDUAL DO TRABALHO												
		01010401	16.966,45	3.240.322,00		3.184.195,45	3.180.803,74	16.966,45	3.144.236,46	3.161.202,91	3.391,71	19.600,83	0,52	97.03
		PESSOAL EM FUNÇÕES												
		01010402		1,00										
		ALTERAÇÕES OBRIGATORIAS DE POSICIONAMENTO REMUNERATÓRIO												
		01010403		1,00										
		ALTERAÇÕES FACULTATIVAS DE POSICIONAMENTO REMUNERATÓRIO												
		010105		1,00										
		PESSOAL PARA ALÉM DOS QUADROS												
		010106	4.949,46	763.178,28		598.890,73	581.115,99	4.949,46	570.756,77	575.706,23	17.774,74	5.409,76	0,65	74.79
		PESSOAL CONTRATADO A TERMO												
		01010601	4.949,46	763.175,28		598.890,73	581.115,99	4.949,46	570.756,77	575.706,23	17.774,74	5.409,76	0,65	74.79
		PESSOAL EM FUNÇÕES												
		01010602		1,00										
		ALTERAÇÕES OBRIGATORIAS DE POSICIONAMENTO REMUNERATÓRIO												
		01010603		1,00										
		ALTERAÇÕES FACULTATIVAS DE POSICIONAMENTO REMUNERATÓRIO												
		01010604		1,00										
		RECRUTAMENTO DE PESSOAL PARA NOVOS POSTOS DE TRABALHO												
		010107	435,00	60.000,00		36.319,38	32.934,13	435,00	32.499,13	32.934,13	3.385,25		0,73	54.17
		PESSOAL EM REGIME DE TAREFA OU AVENÇA												
		010108		1,00										
		PESSOAL AGUARDANDO APOSENTAÇÃO												
		010109		1,00										
		PESSOAL EM QUALQUER OUTRA SITUAÇÃO												
		010110		1,00										
		GRATIFICAÇÕES												
		010111		1,00										
		REPRESENTAÇÃO												
		010112	8,50	5.000,00		2.936,26	845,14	8,50	828,88	837,38	2.091,12	7,76	0,17	16.58
		SUPLEMENTOS E PRÊMIOS												
		010113		561.819,10		500.451,52	463.073,33		463.073,33	463.073,33	37.378,19			82.42
		SUBSÍDIO DE REFEIÇÃO												
		010114	246,89	763.591,84		700.820,90	671.253,67	246,89	670.358,97	670.605,86	29.567,23	647,81	0,03	87.79
		SUBSÍDIOS DE FÉRIAS E NATAL												
		010115		121.100,00		121.100,00	119.599,35		119.599,35	119.599,35	1.500,65			98.76
		REMUNERAÇÕES POR DOENÇA E MATERNIDADE / PATERNIDADE												
U6		DIVISÃO DE ESTUDOS E PROJETOS	738,07	274.759,00		267.776,00	200.114,74	738,07	198.601,65	199.339,72	67.661,26	775,02	0,27	72.28
		01	738,07	274.759,00		267.776,00	200.114,74	738,07	198.601,65	199.339,72	67.661,26	775,02	0,27	72.28
		DESPESAS COM O PESSOAL												
		0101	738,07	274.759,00		267.776,00	200.114,74	738,07	198.601,65	199.339,72	67.661,26	775,02	0,27	72.28
		REMUNERAÇÕES CERTAS E PERMANENTES												
		Total :	30.108,94	7.826.773,18		7.327.946,48	7.054.929,62	30.108,94	6.990.051,62	7.020.160,56	273.016,86	34.769,06	0,38	89.31

DEMONSTRAÇÃO DE EXECUÇÃO ORÇAMENTAL DA DESPESA
MUNICÍPIO DE PONTE DE LIMA

Pág. : 6
Ano : 2023

Período : 2023/01/01 2023/12/31 Desagregar : S

Euros

Classificação		Despesas por pagar de períodos anteriores	Dotações corrigidas	Cativos / descativos	Compromissos	Obrigações	Despesas pagas líquidas de reposições			Compromissos a transitar	Obrigações por pagar	Grau Exec. Orçamental	
							Períodos anteriores	Período corrente	Total			Pers. Ant. (11)=- (6)/ (2)x100	Per. Corr (12) = (7)/ (2)x100
Subúbriga Orgânica Económica	Designação	(1)	(2)	(3)	(4)	(5)	(6)	(7)	(8) = (6)+(7)	(9)=(4)-(5)	(10)=(5)-(8)		
010103	PESSOAL DOS QUADROS- REGIME DA FUNÇÃO PÚBLICA		4,00										
01010301	PESSOAL EM FUNÇÕES		1,00										
01010302	ALTERAÇÕES OBRIGATÓRIAS DE POSICIONAMENTO REMUNERATÓRIO		1,00										
01010303	ALTERAÇÕES FACULTATIVAS DE POSICIONAMENTO REMUNERATÓRIO		1,00										
01010304	RECRUTAMENTO DE PESSOAL PARA NOVOS POSTOS DE TRABALHO		1,00										
010104	PESSOAL DOS QUADROS- REGIME DO CONTRATO INDIVIDUAL DO TRABALHO	738,07	154.091,00		154.088,00	128.317,86	738,07	126.804,77	127.542,84	25.770,14	775,02	0.48	82.29
01010401	PESSOAL EM FUNÇÕES	738,07	154.088,00		154.088,00	128.317,86	738,07	126.804,77	127.542,84	25.770,14	775,02	0.48	82.29
01010402	ALTERAÇÕES OBRIGATÓRIAS DE POSICIONAMENTO REMUNERATÓRIO		1,00										
01010403	ALTERAÇÕES FACULTATIVAS DE POSICIONAMENTO REMUNERATÓRIO		1,00										
01010404	RECRUTAMENTO DE PESSOAL PARA NOVOS POSTOS DE TRABALHO		1,00										
010105	PESSOAL PARA ALÉM DOS QUADROS		1,00										
010106	PESSOAL CONTRATADO A TERMO		15.220,00		10.000,00					10.000,00			
01010601	PESSOAL EM FUNÇÕES		15.217,00		10.000,00					10.000,00			
01010602	ALTERAÇÕES OBRIGATÓRIAS DE POSICIONAMENTO REMUNERATÓRIO		1,00										
01010603	ALTERAÇÕES FACULTATIVAS DE POSICIONAMENTO REMUNERATÓRIO		1,00										
01010604	RECRUTAMENTO DE PESSOAL PARA NOVOS POSTOS DE TRABALHO		1,00										
010107	PESSOAL EM REGIME DE TAREFA OU AVENÇA		1.751,00										
010108	PESSOAL AGUARDANDO APOSENTAÇÃO		1,00										
010109	PESSOAL EM QUALQUER OUTRA SITUAÇÃO		32.991,00		32.991,00	32.702,04		32.702,04	32.702,04	288,96			99.12
010110	GRATIFICAÇÕES		1,00										
010111	REPRESENTAÇÃO		1,00										
010112	SUPLEMENTOS E PRÊMIOS		1,00										
010113	SUBSÍDIO DE REFEIÇÃO		15.101,00		15.101,00	11.160,00		11.160,00	11.160,00	3.941,00			73.90
010114	SUBSÍDIOS DE FÉRIAS E NATAL		35.516,00		35.516,00	27.934,84		27.934,84	27.934,84	7.581,16			78.65
010115	REMUNERAÇÕES POR DOENÇA E MATERNIDADE / PATERNIDADE		20.080,00		20.080,00					20.080,00			
U7	UNIDADE DE ESTRATÉGIA E MODERNIZ. ADMINISTRATIVA	1.157,11	279.453,00		225.302,11	168.171,05	1.157,11	166.146,70	167.303,81	57.131,06	867,24	0.41	59.45
01	DESPESAS COM O PESSOAL	1.157,11	279.453,00		225.302,11	168.171,05	1.157,11	166.146,70	167.303,81	57.131,06	867,24	0.41	59.45
0101	REMUNERAÇÕES CERTAS E PERMANENTES	1.157,11	279.453,00		225.302,11	168.171,05	1.157,11	166.146,70	167.303,81	57.131,06	867,24	0.41	59.45
010103	PESSOAL DOS QUADROS- REGIME DA FUNÇÃO PÚBLICA		4,00										
01010301	PESSOAL EM FUNÇÕES		1,00										
01010302	ALTERAÇÕES OBRIGATÓRIAS DE POSICIONAMENTO REMUNERATÓRIO		1,00										
01010303	ALTERAÇÕES FACULTATIVAS DE POSICIONAMENTO REMUNERATÓRIO		1,00										
01010304	RECRUTAMENTO DE PESSOAL PARA NOVOS POSTOS DE TRABALHO		1,00										
Total :		30.847,01	8.101.536,18		7.595.722,48	7.255.044,36	30.847,01	7.188.653,27	7.219.500,28	340.678,12	35.544,08	0.38	88.73

DEMONSTRAÇÃO DE EXECUÇÃO ORÇAMENTAL DA DESPESA
MUNICÍPIO DE PONTE DE LIMA

Período : 2023/01/01 2023/12/31 Desagregar : S

Euros

Classificação		Despesas por pagar de períodos anteriores (1)	Dotações corrigidas (2)	Cativos / descativos (3)	Compromissos (4)	Obrigações (5)	Despesas pagas líquidas de reposições			Compromissos a transitar (9)=(4)-(5)	Obrigações por pagar (10)=(5)-(8)	Grau Exec. Orçamental	
Subscrição Orgânica Económica	Designação						Períodos anteriores (6)	Período corrente (7)	Total (8) =(6)+(7)			Pers. Ant. (11)=(6)/(2)x100	Per. Corr (12)=(7)/(2)x100
010104	PESSOAL DOS QUADROS- REGIME DO CONTRATO INDIVIDUAL DO TRABALHO	1.079,56	195.940,00		156.079,56	134.416,08	1.079,56	132.469,28	133.548,84	21.663,48	867,24	0.55	67.61
01010401	PESSOAL EM FUNÇÕES	1.079,56	195.937,00		156.079,56	134.416,08	1.079,56	132.469,28	133.548,84	21.663,48	867,24	0.55	67.61
01010402	ALTERAÇÕES OBRIGATORIAS DE POSICIONAMENTO REMUNERATORIO		1,00										
01010403	ALTERAÇÕES FACULTATIVAS DE POSICIONAMENTO REMUNERATORIO		1,00										
01010404	RECRUTAMENTO DE PESSOAL PARA NOVOS POSTOS DE TRABALHO		1,00										
010105	PESSOAL PARA ALÉM DOS QUADROS		1,00										
010106	PESSOAL CONTRATADO A TERMO	77,55	24.358,00		15.077,55	77,55	77,55		77,55	15.000,00		0.32	
01010601	PESSOAL EM FUNÇÕES	77,55	24.355,00		15.077,55	77,55	77,55		77,55	15.000,00		0.32	
01010602	ALTERAÇÕES OBRIGATORIAS DE POSICIONAMENTO REMUNERATORIO		1,00										
01010603	ALTERAÇÕES FACULTATIVAS DE POSICIONAMENTO REMUNERATORIO		1,00										
01010604	RECRUTAMENTO DE PESSOAL PARA NOVOS POSTOS DE TRABALHO		1,00										
010107	PESSOAL EM REGIME DE TAREFA OU AVENÇA		1,00										
010108	PESSOAL AGUARDANDO APOSENTAÇÃO		1,00										
010109	PESSOAL EM QUALQUER OUTRA SITUAÇÃO												
010110	GRATIFICAÇÕES		1,00										
010111	REPRESENTAÇÃO		1,00										
010112	SUPLEMENTOS E PRÉMIOS		1,00										
010113	SUBSÍDIO DE REFEIÇÃO		20.666,00		20.666,00	12.261,20		12.261,20	12.261,20	8.404,80			59.33
010114	SUBSÍDIOS DE FÉRIAS E NATAL		33.479,00		28.479,00	21.307,94		21.307,94	21.307,94	7.171,06			63.65
010115	REMUNERAÇÕES POR DOENÇA E MATERNIDADE / PATERNIDADE		5.000,00		5.000,00	108,28		108,28	108,28	4.891,72			2.17
08	DIVISÃO DE AMBIENTE E ESPAÇOS VERDES	7.427,65	2.124.873,00		2.019.126,75	1.719.391,16	7.427,65	1.703.481,63	1.710.909,28	299.735,59	8.481,88	0.35	80.17
01	DESPESAS COM O PESSOAL	7.427,65	2.124.873,00		2.019.126,75	1.719.391,16	7.427,65	1.703.481,63	1.710.909,28	299.735,59	8.481,88	0.35	80.17
0101	REMUNERAÇÕES CERTAS E PERMANENTES	7.427,65	2.124.873,00		2.019.126,75	1.719.391,16	7.427,65	1.703.481,63	1.710.909,28	299.735,59	8.481,88	0.35	80.17
010103	PESSOAL DOS QUADROS- REGIME DA FUNÇÃO PÚBLICA		4,00										
01010301	PESSOAL EM FUNÇÕES		1,00										
01010302	ALTERAÇÕES OBRIGATORIAS DE POSICIONAMENTO REMUNERATORIO		1,00										
01010303	ALTERAÇÕES FACULTATIVAS DE POSICIONAMENTO REMUNERATORIO		1,00										
01010304	RECRUTAMENTO DE PESSOAL PARA NOVOS POSTOS DE TRABALHO		1,00										
010104	PESSOAL DOS QUADROS- REGIME DO CONTRATO INDIVIDUAL DO TRABALHO	5.533,36	1.057.841,00		1.045.464,36	1.022.697,50	5.533,36	1.010.868,92	1.016.402,28	22.766,86	6.295,22	0.52	95.56
01010401	PESSOAL EM FUNÇÕES	5.533,36	1.057.838,00		1.045.464,36	1.022.697,50	5.533,36	1.010.868,92	1.016.402,28	22.766,86	6.295,22	0.52	95.56
01010402	ALTERAÇÕES OBRIGATORIAS DE POSICIONAMENTO REMUNERATORIO		1,00										
01010403	ALTERAÇÕES FACULTATIVAS DE POSICIONAMENTO REMUNERATORIO		1,00										
01010404	RECRUTAMENTO DE PESSOAL PARA NOVOS POSTOS DE TRABALHO		1,00										
Total :		37.537,48	9.438.830,18		8.866.488,95	8.445.912,91	37.537,48	8.365.668,89	8.403.206,37	420.576,04	42.706,54	0.40	88.63

DEMONSTRAÇÃO DE EXECUÇÃO ORÇAMENTAL DA DESPESA
MUNICÍPIO DE PONTE DE LIMA

Pág. : 8
Ano : 2023

Período : 2023/01/01 2023/12/31 Desagregar : S

Euros

Classificação		Despesas por pagar de períodos anteriores	Dotações corrigidas	Cativos / descativos	Compromissos	Obrigações	Despesas pagas líquidas de reposições			Compromissos a transitar	Obrigações por pagar	Grau Exec. Orçamental	
							Períodos anteriores	Período corrente	Total			Pers. Ant. (11) = (6) / (2) x 100	Per. Corr (12) = (7) / (2) x 100
Subúbriga Orgânica	Económica Designação	(1)	(2)	(3)	(4)	(5)	(6)	(7)	(8) = (6)+(7)	(9) = (4) - (5)	(10) = (5) - (8)	(11) = (6) / (2) x 100	(12) = (7) / (2) x 100
010105	PESSOAL PARA ALÉM DOS QUADROS		1,00										
010106	PESSOAL CONTRATADO A TERMO	1.674,67	368.423,00		346.191,20	213.866,10	1.674,67	210.347,35	212.022,02	132.325,10	1.844,08	0.45	57.09
01010601	PESSOAL EM FUNÇÕES	1.674,67	368.420,00		346.191,20	213.866,10	1.674,67	210.347,35	212.022,02	132.325,10	1.844,08	0.45	57.09
01010602	ALTERAÇÕES OBRIGATÓRIAS DE POSICIONAMENTO REMUNERATÓRIO		1,00										
01010603	ALTERAÇÕES FACULTATIVAS DE POSICIONAMENTO REMUNERATÓRIO		1,00										
01010604	RECRUTAMENTO DE PESSOAL PARA NOVOS POSTOS DE TRABALHO		1,00										
010107	PESSOAL EM REGIME DE TAREFA OU AVENÇA		1,00										
010108	PESSOAL AGUARDANDO APOSENTAÇÃO		1,00										
010109	PESSOAL EM QUALQUER OUTRA SITUAÇÃO		32.991,00		32.991,00	32.702,04		32.702,04	32.702,04	288,96			99.12
010110	GRATIFICAÇÕES		1,00										
010111	REPRESENTAÇÃO		1,00										
010112	SUPLIMENTOS E PRÊMIOS	21,55	125.000,00		124.282,12	46.280,28	21,55	45.981,59	46.003,14	78.001,84	277,14	0.02	36.79
010113	SUBSÍDIO DE REFEIÇÃO		206.902,00		170.000,00	167.996,00		167.996,00	167.996,00	2.004,00			81.20
010114	SUBSÍDIOS DE FÉRIAS E NATAL	198,07	313.707,00		280.198,07	225.275,35	198,07	225.011,84	225.209,91	54.922,72	65,44	0.06	71.73
010115	REMUNERAÇÕES POR DOENÇA E MATERNIDADE / PATERNIDADE		20.000,00		20.000,00	10.573,89		10.573,89	10.573,89	9.426,11			52.87
U9	UNIDADE FINANCEIRA E PATRIMONIAL	1.390,32	383.053,00		358.197,59	314.487,11	1.390,32	311.278,34	312.668,66	43.710,48	1.818,45	0.36	81.26
01	DESPESAS COM O PESSOAL	1.390,32	383.053,00		358.197,59	314.487,11	1.390,32	311.278,34	312.668,66	43.710,48	1.818,45	0.36	81.26
0101	REMUNERAÇÕES CERTAS E PERMANENTES	1.390,32	383.053,00		358.197,59	314.487,11	1.390,32	311.278,34	312.668,66	43.710,48	1.818,45	0.36	81.26
010103	PESSOAL DOS QUADROS- REGIME DA FUNÇÃO PÚBLICA		4,00										
01010301	PESSOAL EM FUNÇÕES		1,00										
01010302	ALTERAÇÕES OBRIGATÓRIAS DE POSICIONAMENTO REMUNERATÓRIO		1,00										
01010303	ALTERAÇÕES FACULTATIVAS DE POSICIONAMENTO REMUNERATÓRIO		1,00										
01010304	RECRUTAMENTO DE PESSOAL PARA NOVOS POSTOS DE TRABALHO		1,00										
010104	PESSOAL DOS QUADROS- REGIME DO CONTRATO INDIVIDUAL DO TRABALHO	987,59	205.011,00		180.968,59	168.033,58	987,59	165.704,52	166.692,11	12.935,01	1.341,47	0.48	80.83
01010401	PESSOAL EM FUNÇÕES	987,59	205.008,00		180.968,59	168.033,58	987,59	165.704,52	166.692,11	12.935,01	1.341,47	0.48	80.83
01010402	ALTERAÇÕES OBRIGATÓRIAS DE POSICIONAMENTO REMUNERATÓRIO		1,00										
01010403	ALTERAÇÕES FACULTATIVAS DE POSICIONAMENTO REMUNERATÓRIO		1,00										
01010404	RECRUTAMENTO DE PESSOAL PARA NOVOS POSTOS DE TRABALHO		1,00										
010105	PESSOAL PARA ALÉM DOS QUADROS		1,00										
010106	PESSOAL CONTRATADO A TERMO	166,54	34.636,00		34.633,00	20.897,73	166,54	20.539,83	20.706,37	13.735,27	191,36	0.48	59.30
01010601	PESSOAL EM FUNÇÕES	166,54	34.633,00		34.633,00	20.897,73	166,54	20.539,83	20.706,37	13.735,27	191,36	0.48	59.31
01010602	ALTERAÇÕES OBRIGATÓRIAS DE POSICIONAMENTO REMUNERATÓRIO		1,00										
01010603	ALTERAÇÕES FACULTATIVAS DE POSICIONAMENTO REMUNERATÓRIO		1,00										
01010604	RECRUTAMENTO DE PESSOAL PARA NOVOS POSTOS DE TRABALHO		1,00										
Total :		40.585,90	10.745.510,18		10.055.752,93	9.331.537,88	40.585,90	9.244.525,95	9.285.111,85	724.215,05	46.426,03	0.38	86.03

DEMONSTRAÇÃO DE EXECUÇÃO ORÇAMENTAL DA DESPESA
MUNICÍPIO DE PONTE DE LIMA

Pág. : 9
Ano : 2023

Período : 2023/01/01 2023/12/31 Desagregar : S

Euros

Classificação		Despesas por pagar de períodos anteriores	Dotações corrigidas	Cativos / descativos	Compromissos	Obrigações	Despesas pagas líquidas de reposições			Compromissos a transitar	Obrigações por pagar	Grau Exec. Orçamental	
							Períodos anteriores	Período corrente	Total			Pers. Ant. (11) = (6) / (2) x 100	Per. Corr (12) = (7) / (2) x 100
Subscrição Orgânica Económica	Designação	(1)	(2)	(3)	(4)	(5)	(6)	(7)	(8) = (6) + (7)	(9) = (4) - (5)	(10) = (5) - (8)	(11) = (6) / (2) x 100	(12) = (7) / (2) x 100
010107	PESSOAL EM REGIME DE TAREFA OU AVENÇA		1,00										
010108	PESSOAL AGUARDANDO APOSENTAÇÃO		1,00										
010109	PESSOAL EM QUALQUER OUTRA SITUAÇÃO	225,47	27.345,00		27.345,00	26.331,23	225,47	25.866,46	26.091,93	1.013,77	239,30	0,82	94,59
010110	GRATIFICAÇÕES		1,00										
010111	REPRESENTAÇÃO		1,00										
010112	SUPLEMENTOS E PRÊMIOS		1,00										
010113	SUBSÍDIO DE REFEIÇÃO		26.083,00		26.083,00	19.932,00		19.932,00	19.932,00	6.151,00			76,42
010114	SUBSÍDIOS DE FÉRIAS E MATAL	10,72	49.248,00		49.248,00	42.467,35	10,72	42.410,31	42.421,03	6.780,65	46,32	0,02	86,12
010115	REMUNERAÇÕES POR DOENÇA E MATERNIDADE / PATERNIDADE		40.720,00		39.920,00	36.825,22		36.825,22	36.825,22	3.094,78			90,44
D12	Abonos Variáveis ou Eventuais	1.474,74	391.760,73		378.257,23	316.404,73	1.474,74	313.335,55	314.810,29	61.852,50	1.594,44	0,38	79,98
U0	ADMINISTRAÇÃO AUTARQUICA	225,70	105.834,01		99.536,83	85.212,56	225,70	84.664,70	84.890,40	14.324,27	322,16	0,21	80,00
U000	ASSEMBLEIA MUNICIPAL		32.250,00		30.851,74	30.851,74		30.851,74	30.851,74				95,66
01	DESPESAS COM O PESSOAL		32.250,00		30.851,74	30.851,74		30.851,74	30.851,74				95,66
0102	ABONOS VARIÁVEIS OU EVENTUAIS		32.250,00		30.851,74	30.851,74		30.851,74	30.851,74				95,66
010204	AJUDAS DE CUSTO		250,00		153,36	153,36		153,36	153,36				61,34
01020402	AJUDAS DE CUSTO - ASSEMBLEIA MUNICIPAL		250,00		153,36	153,36		153,36	153,36				61,34
010213	OUTROS SUPLEMENTOS E PRÊMIOS		32.000,00		30.698,38	30.698,38		30.698,38	30.698,38				95,93
01021303	SENHAS DE PRESEÇA		32.000,00		30.698,38	30.698,38		30.698,38	30.698,38				95,93
U003	ORGÃOS DA AUTARQUIA	225,70	73.584,01		68.685,09	54.360,82	225,70	53.812,96	54.038,66	14.324,27	322,16	0,31	73,13
01	DESPESAS COM O PESSOAL	225,70	73.584,01		68.685,09	54.360,82	225,70	53.812,96	54.038,66	14.324,27	322,16	0,31	73,13
0102	ABONOS VARIÁVEIS OU EVENTUAIS	225,70	73.584,01		68.685,09	54.360,82	225,70	53.812,96	54.038,66	14.324,27	322,16	0,31	73,13
010202	HORAS EXTRAORDINÁRIAS	36,06	9.581,01		9.581,01	9.132,85	36,06	9.045,92	9.081,98	448,16	50,87	0,38	94,42
01020201	HORAS EXTRAORDINÁRIAS	36,06	9.581,01		9.581,01	9.132,85	36,06	9.045,92	9.081,98	448,16	50,87	0,38	94,42
010203	ALIMENTAÇÃO E ALOJAMENTO		1,00										
010204	AJUDAS DE CUSTO		4.000,00		3.134,08	2.134,08		2.134,08	2.134,08	1.000,00			53,35
01020401	AJUDAS DE CUSTO		4.000,00		3.134,08	2.134,08		2.134,08	2.134,08	1.000,00			53,35
010205	ABONO PARA FALHAS		1,00										
010213	OUTROS SUPLEMENTOS E PRÊMIOS	189,64	60.001,00		55.970,00	43.093,89	189,64	42.632,96	42.822,60	12.876,11	271,29	0,32	71,05
01021301	PRÊMIOS DE DESEMPENHO		1,00										
01021302	OUTROS	189,64	50.000,00		50.000,00	37.123,89	189,64	36.662,96	36.852,60	12.876,11	271,29	0,38	73,33
01021303	SENHAS DE PRESEÇA		10.000,00		5.970,00	5.970,00		5.970,00	5.970,00				59,70
U1	UNIDADE DE PLANEAMENTO E ORDENAMENTO DO TERRITÓRIO		1.005,00		1.000,00	505,28		483,73	483,73	494,72	21,55		48,13
01	DESPESAS COM O PESSOAL		1.005,00		1.000,00	505,28		483,73	483,73	494,72	21,55		48,13
0102	ABONOS VARIÁVEIS OU EVENTUAIS		1.005,00		1.000,00	505,28		483,73	483,73	494,72	21,55		48,13
010201	GRATIFICAÇÕES VARIÁVEIS OU EVENTUAIS		1,00										
010202	HORAS EXTRAORDINÁRIAS		500,00		500,00	195,88		174,33	174,33	304,12	21,55		34,87
01020201	HORAS EXTRAORDINÁRIAS		500,00		500,00	195,88		174,33	174,33	304,12	21,55		34,87
010203	ALIMENTAÇÃO E ALOJAMENTO		1,00										
010204	AJUDAS DE CUSTO		500,00		500,00	309,40		309,40	309,40	190,60			61,88
01020401	AJUDAS DE CUSTO		500,00		500,00	309,40		309,40	309,40	190,60			61,88
010205	ABONO PARA FALHAS		1,00										
010213	OUTROS SUPLEMENTOS E PRÊMIOS		2,00										
01021301	PRÊMIOS DE DESEMPENHO		1,00										
01021302	OUTROS		1,00										
U2	DIVISÃO DE ADMINISTRAÇÃO GERAL	90,10	19.371,00		19.366,00	15.163,37	90,10	14.957,03	15.047,13	4.202,63	116,24	0,47	77,21
01	DESPESAS COM O PESSOAL	90,10	19.371,00		19.366,00	15.163,37	90,10	14.957,03	15.047,13	4.202,63	116,24	0,47	77,21
Total :		41.047,79	10.995.750,19		10.298.885,76	9.542.811,52	41.047,79	9.454.708,37	9.495.756,16	756.074,24	47.055,36	0,37	85,99

DEMONSTRAÇÃO DE EXECUÇÃO ORÇAMENTAL DA DESPESA
MUNICÍPIO DE PONTE DE LIMA

Pág. : 10
Ano : 2023

Período : 2023/01/01 2023/12/31 Desagregar : S

Euros

Classificação		Despesas por pagar de períodos anteriores	Dotações corrigidas	Cativos / descativos	Compromissos	Obrigações	Despesas pagas líquidas de reposições			Compromissos a transitar	Obrigações por pagar	Grau Exec. Orçamental		
							Períodos anteriores	Período corrente	Total			Pers. Ant. (11)=- (6)/ (2)x100	Per. Corr (12)= (7)/ (2)x100	
Subcategoria Orgânica	Económica	Designação	(1)	(2)	(3)	(4)	(5)	(6)	(7)	(8) = (6)+(7)	(9) = (4) - (5)	(10) = (5) - (8)	(11) = (6) / (2) x 100	(12) = (7) / (2) x 100
		0102 ABONOS VARIÁVEIS OU EVENTUAIS	90,10	19.371,00		19.366,00	15.163,37	90,10	14.957,03	15.047,13	4.202,63	116,24	0.47	77.21
		010201 GRATIFICAÇÕES VARIÁVEIS OU EVENTUAIS		1,00										
		010202 HORAS EXTRAORDINÁRIAS	45,52	10.000,00		10.000,00	8.589,50	45,52	8.504,82	8.550,34	1.410,50	39,16	0.46	85.05
		01020201 HORAS EXTRAORDINÁRIAS	45,52	10.000,00		10.000,00	8.589,50	45,52	8.504,82	8.550,34	1.410,50	39,16	0.46	85.05
		010203 ALIMENTAÇÃO E ALOJAMENTO		1,00										
		010204 AJUDAS DE CUSTO		500,00		500,00					500,00			
		01020401 AJUDAS DE CUSTO		500,00		500,00					500,00			
		010205 ABONO PARA FALHAS		1,00										
		010208 SUBSÍDIOS E ABONOS DE FIXAÇÃO, RESIDÊNCIA E ALOJAMENTO		1,00										
		010213 OUTROS SUPLEMENTOS E PRÊMIOS	44,58	8.867,00		8.866,00	6.573,87	44,58	6.452,21	6.496,79	2.292,13	77,08	0.50	72.77
		01021301 PRÊMIOS DE DESEMPENHO		1,00										
		01021302 OUTROS	44,58	8.866,00		8.866,00	6.573,87	44,58	6.452,21	6.496,79	2.292,13	77,08	0.50	72.77
U3		DIVISÃO DE OBRAS E URBANISMO	185,90	19.370,00		19.361,68	18.135,05	185,90	17.906,24	18.092,14	1.226,63	42,91	0.96	92.44
	01	DESPESAS COM O PESSOAL	185,90	19.370,00		19.361,68	18.135,05	185,90	17.906,24	18.092,14	1.226,63	42,91	0.96	92.44
		0102 ABONOS VARIÁVEIS OU EVENTUAIS	185,90	19.370,00		19.361,68	18.135,05	185,90	17.906,24	18.092,14	1.226,63	42,91	0.96	92.44
		010201 GRATIFICAÇÕES VARIÁVEIS OU EVENTUAIS		1,00										
		010202 HORAS EXTRAORDINÁRIAS	164,22	16.000,00		16.000,00	15.700,53	164,22	15.515,52	15.679,74	299,47	20,79	1.03	96.97
		01020201 HORAS EXTRAORDINÁRIAS	164,22	16.000,00		16.000,00	15.700,53	164,22	15.515,52	15.679,74	299,47	20,79	1.03	96.97
		010203 ALIMENTAÇÃO E ALOJAMENTO		1,00										
		010204 AJUDAS DE CUSTO		500,00		500,00					500,00			
		01020401 AJUDAS DE CUSTO		500,00		500,00					500,00			
		010205 ABONO PARA FALHAS		1,00										
		010213 OUTROS SUPLEMENTOS E PRÊMIOS	21,68	2.867,00		2.861,68	2.434,52	21,68	2.390,72	2.412,40	427,16	22,12	0.76	83.39
		01021301 PRÊMIOS DE DESEMPENHO		1,00										
		01021302 OUTROS	21,68	2.866,00		2.861,68	2.434,52	21,68	2.390,72	2.412,40	427,16	22,12	0.76	83.42
U4		DIVISÃO DE SERVIÇOS URBANOS	57,14	42.723,32		42.718,32	28.217,64	57,14	28.089,98	28.147,12	14.500,68	70,52	0.13	65.75
	01	DESPESAS COM O PESSOAL	57,14	42.723,32		42.718,32	28.217,64	57,14	28.089,98	28.147,12	14.500,68	70,52	0.13	65.75
		0102 ABONOS VARIÁVEIS OU EVENTUAIS	57,14	42.723,32		42.718,32	28.217,64	57,14	28.089,98	28.147,12	14.500,68	70,52	0.13	65.75
		010201 GRATIFICAÇÕES VARIÁVEIS OU EVENTUAIS		1,00										
		010202 HORAS EXTRAORDINÁRIAS	57,14	39.352,32		39.352,32	25.804,80	57,14	25.677,14	25.734,28	13.547,52	70,52	0.15	65.25
		01020201 HORAS EXTRAORDINÁRIAS	57,14	39.352,32		39.352,32	25.804,80	57,14	25.677,14	25.734,28	13.547,52	70,52	0.15	65.25
		010203 ALIMENTAÇÃO E ALOJAMENTO		1,00										
		010204 AJUDAS DE CUSTO		500,00		500,00					500,00			
		01020401 AJUDAS DE CUSTO		500,00		500,00					500,00			
		010205 ABONO PARA FALHAS		1,00										
		010211 SUBSÍDIO DE TURNO		1,00										
		010213 OUTROS SUPLEMENTOS E PRÊMIOS		2.867,00		2.866,00	2.412,84		2.412,84	2.412,84	453,16			84.16
		01021301 PRÊMIOS DE DESEMPENHO		1,00										
		01021302 OUTROS		2.866,00		2.866,00	2.412,84		2.412,84	2.412,84	453,16			84.19
U5		DIVISÃO DE EDUCAÇÃO E CULTURA	535,22	90.012,00		86.422,24	78.329,71	535,22	77.246,97	77.782,19	8.092,53	547,52	0.59	85.82
	01	DESPESAS COM O PESSOAL	535,22	90.012,00		86.422,24	78.329,71	535,22	77.246,97	77.782,19	8.092,53	547,52	0.59	85.82
		0102 ABONOS VARIÁVEIS OU EVENTUAIS	535,22	90.012,00		86.422,24	78.329,71	535,22	77.246,97	77.782,19	8.092,53	547,52	0.59	85.82
		010201 GRATIFICAÇÕES VARIÁVEIS OU EVENTUAIS		1,00										
		010202 HORAS EXTRAORDINÁRIAS	527,60	80.000,00		80.000,00	72.250,58	527,60	71.181,29	71.708,89	7.749,42	541,69	0.66	88.98
		01020201 HORAS EXTRAORDINÁRIAS	527,60	80.000,00		80.000,00	72.250,58	527,60	71.181,29	71.708,89	7.749,42	541,69	0.66	88.98
		010203 ALIMENTAÇÃO E ALOJAMENTO		1,00										
		Total :	41.908,53	11.157.216,51		10.460.331,76	9.676.578,16	41.908,53	9.586.842,91	9.628.751,44	783.753,60	47.826,72	0.38	85.93

DEMONSTRAÇÃO DE EXECUÇÃO ORÇAMENTAL DA DESPESA
MUNICÍPIO DE PONTE DE LIMA

Pág. : 11
Ano : 2023

Período : 2023/01/01 2023/12/31 Desagregar : S

Euros

Classificação		Despesas por pagar de períodos anteriores	Dotações corrigidas	Cativos / descativos	Compromissos	Obrigações	Despesas pagas líquidas de reposições			Compromissos a transitar	Obrigações por pagar	Grau Exec. Orçamental	
							Períodos anteriores	Período corrente	Total			Pers. Ant. (11)=(6)/(2)x100	Per. Corr (12)=(7)/(2)x100
Subcategoria	Designação	(1)	(2)	(3)	(4)	(5)	(6)	(7)	(8) =(6)+(7)	(9)=(4)-(5)	(10)=(5)-(8)		
010204	AJUDAS DE CUSTO		3.500,00		2.282,24	2.051,34		2.051,34	2.051,34	230,90			58.61
01020401	AJUDAS DE CUSTO		3.500,00		2.282,24	2.051,34		2.051,34	2.051,34	230,90			58.61
010205	ABONO PARA FALHAS	7,62	4.140,00		4.140,00	4.027,79	7,62	4.014,34	4.021,96	112,21	5,83	0.18	96.96
010208	SUBSÍDIOS E ABONOS DE FIXAÇÃO, RESIDÊNCIA E ALOJAMENTO		1,00										
010211	SUBSÍDIO DE TURNO		1,00										
010213	OUTROS SUPLEMENTOS E PRÊMIOS		2.368,00										
01021301	PRÊMIOS DE DESEMPENHO		1,00										
01021302	OUTROS		2.367,00										
U6	DIVISÃO DE ESTUDOS E PROJETOS		8.370,00		8.366,00	2.412,84		2.412,84	2.412,84	5.953,16			28.83
01	DESPESAS COM O PESSOAL		8.370,00		8.366,00	2.412,84		2.412,84	2.412,84	5.953,16			28.83
0102	ABONOS VARIÁVEIS OU EVENTUAIS		8.370,00		8.366,00	2.412,84		2.412,84	2.412,84	5.953,16			28.83
010201	GRATIFICAÇÕES VARIÁVEIS OU EVENTUAIS		1,00										
010202	HORAS EXTRAORDINÁRIAS		5.000,00		5.000,00					5.000,00			
01020201	HORAS EXTRAORDINÁRIAS		5.000,00		5.000,00					5.000,00			
010203	ALIMENTAÇÃO E ALOJAMENTO		1,00										
010204	AJUDAS DE CUSTO		500,00		500,00					500,00			
01020401	AJUDAS DE CUSTO		500,00		500,00					500,00			
010205	ABONO PARA FALHAS		1,00										
010213	OUTROS SUPLEMENTOS E PRÊMIOS		2.867,00		2.866,00	2.412,84		2.412,84	2.412,84	453,16			84.16
01021301	PRÊMIOS DE DESEMPENHO		1,00										
01021302	OUTROS		2.866,00		2.866,00	2.412,84		2.412,84	2.412,84	453,16			84.19
U7	UNIDADE DE ESTRATÉGIA E MODERNIZ. ADMINISTRATIVA	2,59	6.511,00		6.502,59	1.807,66	2,59	1.759,11	1.761,70	4.694,93	45,96	0.04	27.02
01	DESPESAS COM O PESSOAL	2,59	6.511,00		6.502,59	1.807,66	2,59	1.759,11	1.761,70	4.694,93	45,96	0.04	27.02
0102	ABONOS VARIÁVEIS OU EVENTUAIS	2,59	6.511,00		6.502,59	1.807,66	2,59	1.759,11	1.761,70	4.694,93	45,96	0.04	27.02
010201	GRATIFICAÇÕES VARIÁVEIS OU EVENTUAIS		1,00										
010202	HORAS EXTRAORDINÁRIAS		4.970,00		4.970,00	1.628,57		1.584,77	1.584,77	3.341,43	43,80		31.89
01020201	HORAS EXTRAORDINÁRIAS		4.970,00		4.970,00	1.628,57		1.584,77	1.584,77	3.341,43	43,80		31.89
010203	ALIMENTAÇÃO E ALOJAMENTO		1,00										
010204	AJUDAS DE CUSTO		500,00		500,00	39,30		39,30	39,30	460,70			7.86
01020401	AJUDAS DE CUSTO		500,00		500,00	39,30		39,30	39,30	460,70			7.86
010205	ABONO PARA FALHAS	2,59	1.035,00		1.032,59	139,79	2,59	135,04	137,63	892,80	2,16	0.25	13.05
010208	SUBSÍDIOS E ABONOS DE FIXAÇÃO, RESIDÊNCIA E ALOJAMENTO		1,00										
010211	SUBSÍDIO DE TURNO		1,00										
010213	OUTROS SUPLEMENTOS E PRÊMIOS		2,00										
01021301	PRÊMIOS DE DESEMPENHO		1,00										
01021302	OUTROS		1,00										
U8	DIVISÃO DE AMBIENTE E ESPAÇOS VERDES	374,92	89.984,40		89.980,40	84.916,17	374,92	84.114,49	84.489,41	5.064,23	426,76	0.42	93.48
01	DESPESAS COM O PESSOAL	374,92	89.984,40		89.980,40	84.916,17	374,92	84.114,49	84.489,41	5.064,23	426,76	0.42	93.48
0102	ABONOS VARIÁVEIS OU EVENTUAIS	374,92	89.984,40		89.980,40	84.916,17	374,92	84.114,49	84.489,41	5.064,23	426,76	0.42	93.48
010201	GRATIFICAÇÕES VARIÁVEIS OU EVENTUAIS		1,00										
010202	HORAS EXTRAORDINÁRIAS	374,92	85.514,40		85.514,40	82.075,63	374,92	81.273,95	81.648,87	3.438,77	426,76	0.44	95.04
01020201	HORAS EXTRAORDINÁRIAS	374,92	85.514,40		85.514,40	82.075,63	374,92	81.273,95	81.648,87	3.438,77	426,76	0.44	95.04
010203	ALIMENTAÇÃO E ALOJAMENTO		1,00										
010204	AJUDAS DE CUSTO		1.950,00		1.950,00	427,70		427,70	427,70	1.522,30			21.93
Total :		42.293,66	11.267.623,91		10.567.136,99	9.768.953,42	42.293,66	9.678.354,49	9.720.648,15	798.183,57	48.305,27	0.38	85.90

DEMONSTRAÇÃO DE EXECUÇÃO ORÇAMENTAL DA DESPESA
MUNICÍPIO DE PONTE DE LIMA

Pág. : 12
Ano : 2023

Período : 2023/01/01 2023/12/31 Desagregar : S

Euros

Classificação		Despesas por pagar de períodos anteriores (1)	Dotações corrigidas (2)	Cativos / descativos (3)	Compromissos (4)	Obrigações (5)	Despesas pagas líquidas de reposições			Compromissos a transitar (9)=(4)-(5)	Obrigações por pagar (10)=(5)-(8)	Grau Exec. Orçamental	
Subrica Orgânica Económica	Designação						Períodos anteriores (6)	Período corrente (7)	Total (8) =(6)+(7)			Pers. Ant. (11)=(6)/(2)x100	Per. Corr (12)=(7)/(2)x100
	01020401		1.950,00		1.950,00	427,70		427,70	427,70	1.522,30		21,93	
	010205		1,00										
	010213		2.517,00		2.516,00	2.412,84		2.412,84	2.412,84	103,16		95,86	
	01021301		1,00										
	01021302		2.516,00		2.516,00	2.412,84		2.412,84	2.412,84	103,16		95,90	
U9	UNIDADE FINANCEIRA E PATRIMONIAL	3,17	8.580,00		5.003,17	1.704,45	3,17	1.700,46	1.703,63	3.298,72	0,82	0,04	19,82
01	DESPESAS COM O PESSOAL	3,17	8.580,00		5.003,17	1.704,45	3,17	1.700,46	1.703,63	3.298,72	0,82	0,04	19,82
0102	ABONOS VARIÁVEIS OU EVENTUAIS	3,17	8.580,00		5.003,17	1.704,45	3,17	1.700,46	1.703,63	3.298,72	0,82	0,04	19,82
010201	GRATIFICAÇÕES VARIÁVEIS OU EVENTUAIS		1,00										
010202	HORAS EXTRAORDINÁRIAS		4.970,00		2.000,00					2.000,00			
01020201	HORAS EXTRAORDINÁRIAS		4.970,00		2.000,00					2.000,00			
010203	ALIMENTAÇÃO E ALOJAMENTO		1,00										
010204	AJUDAS DE CUSTO		500,00		500,00					500,00			
01020401	AJUDAS DE CUSTO		500,00		500,00					500,00			
010205	ABONO PARA FALHAS	3,17	3.105,00		2.503,17	1.704,45	3,17	1.700,46	1.703,63	798,72	0,82	0,10	54,77
010208	SUBSÍDIOS E ABONOS DE FIXAÇÃO, RESIDÊNCIA E ALOJAMENTO		1,00										
010213	OUTROS SUPLEMENTOS E PRÊMIOS		2,00										
01021301	PRÊMIOS DE DESEMPENHO		1,00										
01021302	OUTROS		1,00										
D13	Segurança social	90.351,40	3.342.474,94		2.962.826,72	2.809.070,77	90.351,40	2.607.257,06	2.697.609,26	153.755,95	111.461,51	2,70	78,00
U0	ADMINISTRAÇÃO AUTARQUICA	5.940,56	347.348,40		314.913,07	297.450,18	5.940,56	284.111,95	290.052,51	17.462,89	7.397,67	1,71	81,79
U000	ASSEMBLEIA MUNICIPAL		2,00										
01	DESPESAS COM O PESSOAL		2,00										
0103	SEGURANÇA SOCIAL		2,00										
010309	SEGUROS		2,00										
01030901	SEGUROS DE ACIDENTES DE TRABALHO E DOENÇAS PROFISSIONAIS		2,00										
0103090102	SEGUROS ACIDENTES TRABALHO E DOENÇAS PROFISSIONAIS-ASSEMBLEIA MUNICIPAL		2,00										
U002	CLASSES INATIVAS		6.500,00		1.738,92	1.738,92		1.738,92	1.738,92			26,75	
01	DESPESAS COM O PESSOAL		6.500,00		1.738,92	1.738,92		1.738,92	1.738,92			26,75	
0103	SEGURANÇA SOCIAL		6.500,00		1.738,92	1.738,92		1.738,92	1.738,92			26,75	
010301	ENCARGOS COM A SAÚDE		3.000,00		180,21	180,21		180,21	180,21			6,01	
010303	SUBSÍDIO FAMILIAR A CRIANÇAS E JOVENS		1.000,00										
010304	OUTRAS PRESTAÇÕES FAMILIARES		500,00										
010308	OUTRAS PENSÕES		2.000,00		1.558,71	1.558,71		1.558,71	1.558,71			77,94	
U003	ORGÃOS DA AUTARQUIA	5.940,56	340.846,40		313.174,15	295.711,26	5.940,56	282.373,03	288.313,59	17.462,89	7.397,67	1,74	82,84
01	DESPESAS COM O PESSOAL	5.940,56	340.846,40		313.174,15	295.711,26	5.940,56	282.373,03	288.313,59	17.462,89	7.397,67	1,74	82,84
0103	SEGURANÇA SOCIAL	5.940,56	340.846,40		313.174,15	295.711,26	5.940,56	282.373,03	288.313,59	17.462,89	7.397,67	1,74	82,84
010301	ENCARGOS COM A SAÚDE		134.001,00		128.636,88	122.350,80		122.350,80	122.350,80	6.286,08			91,31
010303	SUBSÍDIO FAMILIAR A CRIANÇAS E JOVENS		4.000,00		4.000,00	3.511,88		3.511,88	3.511,88	488,12			87,80
010304	OUTRAS PRESTAÇÕES FAMILIARES		1,00										
010305	CONTRIBUIÇÕES PARA A SEGURANÇA SOCIAL	5.940,56	199.091,40		177.130,87	166.442,18	5.940,56	153.103,95	159.044,51	10.688,69	7.397,67	2,98	76,90
01030501	ASSISTÊNCIA NA DOENÇA DOS FUNCIONÁRIOS PÚBLICOS (ADSE)		1,00										
	Total :	42.296,83	11.425.176,91		10.710.981,96	9.901.100,01	42.296,83	9.810.497,09	9.852.793,92	809.881,95	48.306,09	0,37	85,87

DEMONSTRAÇÃO DE EXECUÇÃO ORÇAMENTAL DA DESPESA
MUNICÍPIO DE PONTE DE LIMA

Pág. : 13
Ano : 2023

Período : 2023/01/01 2023/12/31 Desagregar : S

Euros

Classificação		Despesas por pagar de períodos anteriores	Dotações corrigidas	Cativos / descativos	Compromissos	Obrigações	Despesas pagas líquidas de reposições			Compromissos a transitar	Obrigações por pagar	Grau Exec. Orçamental	
							Períodos anteriores	Período corrente	Total			Pers. Ant. (11)=- (6)/ (2)x100	Per. Corr (12)= (7)/ (2)x100
Subrica Orgânica Económica	Designação	(1)	(2)	(3)	(4)	(5)	(6)	(7)	(8) = (6)+(7)	(9) = (4) - (5)	(10) = (5) - (8)		
01030502	SEGURANÇA SOCIAL DOS FUNCIONÁRIOS PÚBLICOS	5.940,56	199.089,40		177.130,87	166.442,18	5.940,56	153.103,95	159.044,51	10.688,69	7.397,67	2.98	76.90
0103050201	CAIXA GERAL DE APOSENTAÇÕES		81.747,00		65.051,31	59.396,81		59.396,78	59.396,78	5.654,50	0,03		72.66
0103050202	SEGURANÇA SOCIAL (REGIME GERAL)	5.940,56	117.342,40		112.079,56	107.045,37	5.940,56	93.707,17	99.647,73	5.034,19	7.397,64	5.06	79.86
01030503	OUTROS		1,00										
010309	SEGUROS		3.751,00		3.406,40	3.406,40		3.406,40	3.406,40				90.81
01030901	SEGUROS DE ACIDENTES DE TRABALHO E DOENÇAS PROFISSIONAIS		3.751,00		3.406,40	3.406,40		3.406,40	3.406,40				90.81
0103090101	SEGUROS DE ACIDENTES DE TRABALHO E DOENÇAS PROFISSIONAIS		3.751,00		3.406,40	3.406,40		3.406,40	3.406,40				90.81
010310	OUTRAS DESPESAS DE SEGURANÇA SOCIAL		2,00										
01031001	EVENTUALIDADE MATERNIDADE, PATERNIDADE E ADOÇÃO		1,00										
01031099	OUTRAS DESPESAS DE SEGURANÇA SOCIAL		1,00										
U1	UNIDADE DE PLANEAMENTO E ORDENAMENTO DO TERRITÓRIO	1.121,19	30.891,00		27.463,70	20.964,28	1.121,19	18.600,04	19.721,23	6.499,42	1.243,05	3.63	60.21
01	DESPESAS COM O PESSOAL	1.121,19	30.891,00		27.463,70	20.964,28	1.121,19	18.600,04	19.721,23	6.499,42	1.243,05	3.63	60.21
0103	SEGURANÇA SOCIAL	1.121,19	30.891,00		27.463,70	20.964,28	1.121,19	18.600,04	19.721,23	6.499,42	1.243,05	3.63	60.21
010301	ENCARGOS COM A SAÚDE		2.000,00		2.000,00	857,50		857,50	857,50	1.142,50			42.88
010303	SUBSÍDIO FAMILIAR A CRIANÇAS E JOVENS		2.500,00		2.500,00	427,50		427,50	427,50	2.072,50			17.10
010305	CONTRIBUIÇÕES PARA A SEGURANÇA SOCIAL	1.121,19	24.888,00		21.621,19	18.336,77	1.121,19	15.972,53	17.093,72	3.284,42	1.243,05	4.50	64.18
01030501	ASSISTÊNCIA NA DOENÇA DOS FUNCIONÁRIOS PÚBLICOS (ADSE)		1,00										
01030502	SEGURANÇA SOCIAL DOS FUNCIONÁRIOS PÚBLICOS	1.121,19	24.886,00		21.621,19	18.336,77	1.121,19	15.972,53	17.093,72	3.284,42	1.243,05	4.51	64.18
0103050201	CAIXA GERAL DE APOSENTAÇÕES		2.641,00		2.500,00	361,76		361,76	361,76	2.138,24			13.70
0103050202	SEGURANÇA SOCIAL (REGIME GERAL)	1.121,19	22.245,00		19.121,19	17.975,01	1.121,19	15.610,77	16.731,96	1.146,18	1.243,05	5.04	70.18
01030503	OUTROS		1,00										
010309	SEGUROS		1.501,00		1.342,51	1.342,51		1.342,51	1.342,51				89.44
01030901	SEGUROS DE ACIDENTES DE TRABALHO E DOENÇAS PROFISSIONAIS		1.501,00		1.342,51	1.342,51		1.342,51	1.342,51				89.44
0103090101	SEGUROS DE ACIDENTES DE TRABALHO E DOENÇAS PROFISSIONAIS		1.501,00		1.342,51	1.342,51		1.342,51	1.342,51				89.44
010310	OUTRAS DESPESAS DE SEGURANÇA SOCIAL		2,00										
01031001	EVENTUALIDADE MATERNIDADE, PATERNIDADE E ADOÇÃO		1,00										
01031099	OUTRAS DESPESAS DE SEGURANÇA SOCIAL		1,00										
U2	DIVISÃO DE ADMINISTRAÇÃO GERAL	3.540,52	364.034,00		307.052,34	271.933,39	3.540,52	263.406,07	266.946,59	35.118,95	4.986,80	0.97	72.36
01	DESPESAS COM O PESSOAL	3.540,52	364.034,00		307.052,34	271.933,39	3.540,52	263.406,07	266.946,59	35.118,95	4.986,80	0.97	72.36
0103	SEGURANÇA SOCIAL	3.540,52	364.034,00		307.052,34	271.933,39	3.540,52	263.406,07	266.946,59	35.118,95	4.986,80	0.97	72.36
010301	ENCARGOS COM A SAÚDE		10.000,00		10.000,00	7.389,09		7.389,09	7.389,09	2.610,91			73.89
010303	SUBSÍDIO FAMILIAR A CRIANÇAS E JOVENS		5.000,00		2.000,00					2.000,00			
010304	OUTRAS PRESTAÇÕES FAMILIARES		1,00										
010305	CONTRIBUIÇÕES PARA A SEGURANÇA SOCIAL	3.540,52	343.030,00		289.602,27	259.094,23	3.540,52	250.566,91	254.107,43	30.508,04	4.986,80	1.03	73.05
01030501	ASSISTÊNCIA NA DOENÇA DOS FUNCIONÁRIOS PÚBLICOS (ADSE)		250.000,00		199.319,16	176.342,96		176.341,71	176.341,71	22.976,20	1,25		70.54
01030502	SEGURANÇA SOCIAL DOS FUNCIONÁRIOS PÚBLICOS	3.540,52	93.029,00		90.283,11	82.751,27	3.540,52	74.225,20	77.765,72	7.531,84	4.985,55	3.81	79.79
0103050201	CAIXA GERAL DE APOSENTAÇÕES		25.638,00		25.000,00	21.509,18		21.509,18	21.509,18	3.490,82			83.90
Total :		49.358,58	11.949.550,31		11.155.302,09	10.297.154,10	49.358,58	10.190.847,46	10.240.206,04	858.147,99	56.948,06	0.41	85.28

DEMONSTRAÇÃO DE EXECUÇÃO ORÇAMENTAL DA DESPESA
MUNICÍPIO DE PONTE DE LIMAPág. : 14
Ano : 2023

Período : 2023/01/01 2023/12/31 Desagregar : S

Euros

Classificação		Despesas por pagar de períodos anteriores	Dotações corrigidas	Cativos / descativos	Compromissos	Obrigações	Despesas pagas líquidas de reposições			Compromissos a transitar	Obrigações por pagar	Grau Exec. Orçamental	
Subrubrica Orgânica Económica	Designação						Períodos anteriores	Período corrente	Total			Pers. Ant. (11) = (6) / (2) x 100	Per. Corr (12) = (7) / (2) x 100
		(1)	(2)	(3)	(4)	(5)	(6)	(7)	(8) = (6) + (7)	(9) = (4) - (5)	(10) = (5) - (8)		
	0103050202 SEGURANÇA SOCIAL (REGIME GERAL)	3.540,52	67.391,00		65.283,11	61.242,09	3.540,52	52.716,02	56.256,54	4.041,02	4.985,55	5.25	78.22
	01030503 OUTROS		1,00										
	010309 SEGUROS		6.001,00		5.450,07	5.450,07		5.450,07	5.450,07				90.82
	01030901 SEGUROS DE ACIDENTES DE TRABALHO E DOENÇAS PROFISSIONAIS		6.001,00		5.450,07	5.450,07		5.450,07	5.450,07				90.82
	0103090101 SEGUROS DE ACIDENTES DE TRABALHO E DOENÇAS PROFISSIONAIS		6.001,00		5.450,07	5.450,07		5.450,07	5.450,07				90.82
	010310 OUTRAS DESPESAS DE SEGURANÇA SOCIAL		2,00										
	01031001 EVENTUALIDADE MATERNIDADE, PATERNIDADE E ADOÇÃO		1,00										
	01031099 OUTRAS DESPESAS DE SEGURANÇA SOCIAL		1,00										
U3	DIVISÃO DE OBRAS E URBANISMO	3.118,17	113.871,00		105.895,97	94.462,62	3.118,17	88.128,56	91.246,73	11.433,35	3.215,89	2.74	77.39
01	DESPESAS COM O PESSOAL	3.118,17	113.871,00		105.895,97	94.462,62	3.118,17	88.128,56	91.246,73	11.433,35	3.215,89	2.74	77.39
0103	SEGURANÇA SOCIAL	3.118,17	113.871,00		105.895,97	94.462,62	3.118,17	88.128,56	91.246,73	11.433,35	3.215,89	2.74	77.39
010301	ENCARGOS COM A SAÚDE		7.600,00		7.600,00	4.505,22		4.505,22	4.505,22		3.094,78		59.28
010303	SUBSÍDIO FAMILIAR A CRIANÇAS E JOVENS		2.000,00		2.000,00						2.000,00		
010304	OUTRAS PRESTAÇÕES FAMILIARES		1,00										
010305	CONTRIBUIÇÕES PARA A SEGURANÇA SOCIAL	3.118,17	98.267,00		90.845,90	84.507,33	3.118,17	78.173,27	81.291,44	6.338,57	3.215,89	3.17	79.55
01030501	ASSISTÊNCIA NA DOENÇA DOS FUNCIONÁRIOS PÚBLICOS (ADSE)		1,00										
01030502	SEGURANÇA SOCIAL DOS FUNCIONÁRIOS PÚBLICOS	3.118,17	98.265,00		90.845,90	84.507,33	3.118,17	78.173,27	81.291,44	6.338,57	3.215,89	3.17	79.55
0103050201	CAIXA GERAL DE APOSENTAÇÕES		43.569,00		36.727,73	34.778,28		34.778,28	34.778,28	1.949,45			79.82
0103050202	SEGURANÇA SOCIAL (REGIME GERAL)	3.118,17	54.696,00		54.118,17	49.729,05	3.118,17	43.394,99	46.513,16	4.389,12	3.215,89	5.70	79.34
01030503	OUTROS		1,00										
010309	SEGUROS		6.001,00		5.450,07	5.450,07		5.450,07	5.450,07				90.82
01030901	SEGUROS DE ACIDENTES DE TRABALHO E DOENÇAS PROFISSIONAIS		6.001,00		5.450,07	5.450,07		5.450,07	5.450,07				90.82
0103090101	SEGUROS DE ACIDENTES DE TRABALHO E DOENÇAS PROFISSIONAIS		6.001,00		5.450,07	5.450,07		5.450,07	5.450,07				90.82
010310	OUTRAS DESPESAS DE SEGURANÇA SOCIAL		2,00										
01031001	EVENTUALIDADE MATERNIDADE, PATERNIDADE E ADOÇÃO		1,00										
01031099	OUTRAS DESPESAS DE SEGURANÇA SOCIAL		1,00										
U4	DIVISÃO DE SERVIÇOS URBANOS	3.685,19	225.422,00		178.188,06	161.866,33	3.685,19	153.948,41	157.633,60	16.321,73	4.232,73	1.63	68.29
01	DESPESAS COM O PESSOAL	3.685,19	225.422,00		178.188,06	161.866,33	3.685,19	153.948,41	157.633,60	16.321,73	4.232,73	1.63	68.29
0103	SEGURANÇA SOCIAL	3.685,19	225.422,00		178.188,06	161.866,33	3.685,19	153.948,41	157.633,60	16.321,73	4.232,73	1.63	68.29
010301	ENCARGOS COM A SAÚDE		15.000,00		15.000,00	7.611,89		7.611,89	7.611,89		7.388,11		50.75
010303	SUBSÍDIO FAMILIAR A CRIANÇAS E JOVENS		15.000,00		5.000,00						5.000,00		
010304	OUTRAS PRESTAÇÕES FAMILIARES		1,00										
010305	CONTRIBUIÇÕES PARA A SEGURANÇA SOCIAL	3.685,19	170.418,00		137.701,49	133.768,44	3.685,19	125.850,52	129.535,71	3.933,05	4.232,73	2.16	73.85
01030501	ASSISTÊNCIA NA DOENÇA DOS FUNCIONÁRIOS PÚBLICOS (ADSE)		1,00										
01030502	SEGURANÇA SOCIAL DOS FUNCIONÁRIOS PÚBLICOS	3.685,19	170.416,00		137.701,49	133.768,44	3.685,19	125.850,52	129.535,71	3.933,05	4.232,73	2.16	73.85
0103050201	CAIXA GERAL DE APOSENTAÇÕES		84.927,00		74.516,30	72.784,68		72.601,99	72.601,99	1.731,62	182,69		85.49
0103050202	SEGURANÇA SOCIAL (REGIME GERAL)	3.685,19	85.489,00		63.185,19	60.983,76	3.685,19	53.248,53	56.933,72	2.201,43	4.050,04	4.31	62.29
01030503	OUTROS		1,00										
010309	SEGUROS		25.001,00		20.486,57	20.486,00		20.486,00	20.486,00	0,57			81.94
	Total :	59.702,46	12.337.235,31		11.489.632,73	10.599.689,21	59.702,46	10.470.604,52	10.530.306,98	889.943,52	69.382,23	0.48	84.87

DEMONSTRAÇÃO DE EXECUÇÃO ORÇAMENTAL DA DESPESA
MUNICÍPIO DE PONTE DE LIMA

Período : 2023/01/01 2023/12/31 Desagregar : S

Euros

Classificação		Despesas por pagar de períodos anteriores	Dotações corrigidas	Cativos / descativos	Compromissos	Obrigações	Despesas pagas líquidas de reposições			Compromissos a transitar	Obrigações por pagar	Grau Exec. Orçamental	
Subscrição Orgânica Económica	Designação						Períodos anteriores	Período corrente	Total			Pers. Ant. (11)=- (6)/ (2)x100	Per. Corr (12)= (7)/ (2)x100
		(1)	(2)	(3)	(4)	(5)	(6)	(7)	(8) = (6)+(7)	(9) = (4) - (5)	(10) = (5) - (8)		
	01030901		25.001,00		20.486,57	20.486,00		20.486,00	20.486,00	0,57			81.94
	0103090101		25.001,00		20.486,57	20.486,00		20.486,00	20.486,00	0,57			81.94
	010310		2,00										
	01031001		1,00										
	01031099		1,00										
U5	DIVISÃO DE EDUCAÇÃO E CULTURA	48.993,03	1.472.347,54		1.332.011,55	1.306.772,67	48.993,03	1.194.615,48	1.243.608,51	25.238,88	63.164,16	3.33	81.14
01	DESPESAS COM O PESSOAL	48.993,03	1.472.347,54		1.332.011,55	1.306.772,67	48.993,03	1.194.615,48	1.243.608,51	25.238,88	63.164,16	3.33	81.14
0103	SEGURANÇA SOCIAL	48.993,03	1.472.347,54		1.332.011,55	1.306.772,67	48.993,03	1.194.615,48	1.243.608,51	25.238,88	63.164,16	3.33	81.14
010301	ENCARGOS COM A SAÚDE		73.000,00		73.000,00	71.304,23		71.304,23	71.304,23	1.695,77			97.68
010303	SUBSÍDIO FAMILIAR A CRIANÇAS E JOVENS		20.000,00		20.000,00	10.799,98		10.799,98	10.799,98	9.200,02			54.00
010304	OUTRAS PRESTAÇÕES FAMILIARES		1,00										
010305	CONTRIBUIÇÕES PARA A SEGURANÇA SOCIAL	48.993,03	1.306.843,54		1.166.908,66	1.157.130,44	48.993,03	1.045.095,89	1.094.088,92	9.778,22	63.041,52	3.75	79.97
01030501	ASSISTÊNCIA NA DOENÇA DOS FUNCIONÁRIOS PÚBLICOS (ADSE)		1,00										
01030502	SEGURANÇA SOCIAL DOS FUNCIONÁRIOS PÚBLICOS	48.993,03	1.306.841,54		1.166.908,66	1.157.130,44	48.993,03	1.045.095,89	1.094.088,92	9.778,22	63.041,52	3.75	79.97
0103050201	CAIXA GERAL DE APOSENTAÇÕES		381.045,00		355.026,39	353.284,62		346.842,62	346.842,62	1.741,77	6.442,00		91.02
0103050202	SEGURANÇA SOCIAL (REGIME GERAL)	48.993,03	925.796,54		811.882,27	803.845,82	48.993,03	698.253,27	747.246,30	8.036,45	56.599,52	5.29	75.42
01030503	OUTROS		1,00										
010309	SEGUROS		72.501,00		72.102,89	67.538,02		67.415,38	67.415,38	4.564,87	122,64		92.99
01030901	SEGUROS DE ACIDENTES DE TRABALHO E DOENÇAS PROFISSIONAIS		72.501,00		72.102,89	67.538,02		67.415,38	67.415,38	4.564,87	122,64		92.99
0103090101	SEGUROS DE ACIDENTES DE TRABALHO E DOENÇAS PROFISSIONAIS		72.501,00		72.102,89	67.538,02		67.415,38	67.415,38	4.564,87	122,64		92.99
010310	OUTRAS DESPESAS DE SEGURANÇA SOCIAL		2,00										
01031001	EVENTUALIDADE MATERNIDADE, PATERNIDADE E ADOÇÃO		1,00										
01031099	OUTRAS DESPESAS DE SEGURANÇA SOCIAL		1,00										
U6	DIVISÃO DE ESTUDOS E PROJETOS	1.593,59	70.058,00		61.563,87	55.258,92	1.593,59	51.991,98	53.585,57	6.304,95	1.673,35	2.27	74.21
01	DESPESAS COM O PESSOAL	1.593,59	70.058,00		61.563,87	55.258,92	1.593,59	51.991,98	53.585,57	6.304,95	1.673,35	2.27	74.21
0103	SEGURANÇA SOCIAL	1.593,59	70.058,00		61.563,87	55.258,92	1.593,59	51.991,98	53.585,57	6.304,95	1.673,35	2.27	74.21
010301	ENCARGOS COM A SAÚDE		4.000,00		4.000,00	3.903,21		3.903,21	3.903,21	96,79			97.58
010303	SUBSÍDIO FAMILIAR A CRIANÇAS E JOVENS		1.500,00		1.500,00					1.500,00			
010305	CONTRIBUIÇÕES PARA A SEGURANÇA SOCIAL	1.593,59	60.055,00		51.593,59	46.885,43	1.593,59	43.618,49	45.212,08	4.708,16	1.673,35	2.65	72.63
01030501	ASSISTÊNCIA NA DOENÇA DOS FUNCIONÁRIOS PÚBLICOS (ADSE)		1,00										
01030502	SEGURANÇA SOCIAL DOS FUNCIONÁRIOS PÚBLICOS	1.593,59	60.053,00		51.593,59	46.885,43	1.593,59	43.618,49	45.212,08	4.708,16	1.673,35	2.65	72.63
0103050201	CAIXA GERAL DE APOSENTAÇÕES		31.030,00		25.000,00	22.701,11		22.701,11	22.701,11	2.298,89			73.16
0103050202	SEGURANÇA SOCIAL (REGIME GERAL)	1.593,59	29.023,00		26.593,59	24.184,32	1.593,59	20.917,38	22.510,97	2.409,27	1.673,35	5.49	72.07
01030503	OUTROS		1,00										
010309	SEGUROS		4.501,00		4.470,28	4.470,28		4.470,28	4.470,28				99.32
01030901	SEGUROS DE ACIDENTES DE TRABALHO E DOENÇAS PROFISSIONAIS		4.501,00		4.470,28	4.470,28		4.470,28	4.470,28				99.32
0103090101	SEGUROS DE ACIDENTES DE TRABALHO E DOENÇAS PROFISSIONAIS		4.501,00		4.470,28	4.470,28		4.470,28	4.470,28				99.32
	Total :	110.289,08	13.904.641,85		12.903.694,72	11.982.206,80	110.289,08	11.737.697,98	11.847.987,06	921.487,92	134.219,74	0.79	84.42

DEMONSTRAÇÃO DE EXECUÇÃO ORÇAMENTAL DA DESPESA
MUNICÍPIO DE PONTE DE LIMA

Pág. : 16
Ano : 2023

Período : 2023/01/01 2023/12/31 Desagregar : S

Euros

Classificação		Despesas por pagar de períodos anteriores	Dotações corrigidas	Cativos / descativos	Compromissos	Obrigações	Despesas pagas líquidas de reposições			Compromissos a transitar	Obrigações por pagar	Grau Exec. Orçamental		
							Períodos anteriores	Período corrente	Total			Pers. Ant. (11)=- (6)/ (2)x100	Per. Corr (12) = (7)/ (2)x100	
Subscrição Orgânica	Económica	Designação	(1)	(2)	(3)	(4)	(5)	(6)	(7)	(8) = (6)+(7)	(9) = (4) - (5)	(10) = (5) - (8)	(11) = (6) / (2) x 100	(12) = (7) / (2) x 100
	010310	OUTRAS DESPESAS DE SEGURANÇA SOCIAL		2,00										
	01031001	EVENTUALIDADE MATERNIDADE, PATERNIDADE E ADOÇÃO		1,00										
	01031099	OUTRAS DESPESAS DE SEGURANÇA SOCIAL		1,00										
U7		UNIDADE DE ESTRATÉGIA E MODERNIZ. ADMINISTRATIVA	2.503,93	71.663,00		62.474,00	48.307,93	2.503,93	43.832,30	46.336,23	14.166,07	1.971,70	3.49	61.16
	01	DESPESAS COM O PESSOAL	2.503,93	71.663,00		62.474,00	48.307,93	2.503,93	43.832,30	46.336,23	14.166,07	1.971,70	3.49	61.16
	0103	SEGURANÇA SOCIAL	2.503,93	71.663,00		62.474,00	48.307,93	2.503,93	43.832,30	46.336,23	14.166,07	1.971,70	3.49	61.16
	010301	ENCARGOS COM A SAÚDE		5.000,00		5.000,00	2.897,25		2.897,25	2.897,25	2.102,75			57.95
	010303	SUBSÍDIO FAMILIAR A CRIANÇAS E JOVENS		5.000,00		2.500,00	264,02		264,02	264,02	2.235,98			5.28
	010304	OUTRAS PRESTAÇÕES FAMILIARES		1,00										
	010305	CONTRIBUIÇÕES PARA A SEGURANÇA SOCIAL	2.503,93	55.659,00		49.503,93	39.676,59	2.503,93	35.200,96	37.704,89	9.827,34	1.971,70	4.50	63.24
	01030501	ASSISTÊNCIA NA DOENÇA DOS FUNCIONÁRIOS PÚBLICOS (ADSE)		1,00										
	01030502	SEGURANÇA SOCIAL DOS FUNCIONÁRIOS PÚBLICOS	2.503,93	55.657,00		49.503,93	39.676,59	2.503,93	35.200,96	37.704,89	9.827,34	1.971,70	4.50	63.25
	0103050201	CAIXA GERAL DE APOSENTAÇÕES		12.288,00		12.000,00	9.542,68		9.542,68	9.542,68	2.457,32			77.66
	0103050202	SEGURANÇA SOCIAL (REGIME GERAL)	2.503,93	43.369,00		37.503,93	30.133,91	2.503,93	25.658,28	28.162,21	7.370,02	1.971,70	5.77	59.16
	01030503	OUTROS		1,00										
	010309	SEGUROS		6.001,00		5.470,07	5.470,07		5.470,07	5.470,07				91.15
	01030901	SEGUROS DE ACIDENTES DE TRABALHO E DOENÇAS PROFISSIONAIS		6.001,00		5.470,07	5.470,07		5.470,07	5.470,07				91.15
	0103090101	SEGUROS DE ACIDENTES DE TRABALHO E DOENÇAS PROFISSIONAIS		6.001,00		5.470,07	5.470,07		5.470,07	5.470,07				91.15
	010310	OUTRAS DESPESAS DE SEGURANÇA SOCIAL		2,00										
	01031001	EVENTUALIDADE MATERNIDADE, PATERNIDADE E ADOÇÃO		1,00										
	01031099	OUTRAS DESPESAS DE SEGURANÇA SOCIAL		1,00										
U8		DIVISÃO DE AMBIENTE E ESPAÇOS VERDES	16.846,50	535.273,00		477.580,33	465.252,81	16.846,50	429.171,35	446.017,85	12.327,52	19.234,96	3.15	80.18
	01	DESPESAS COM O PESSOAL	16.846,50	535.273,00		477.580,33	465.252,81	16.846,50	429.171,35	446.017,85	12.327,52	19.234,96	3.15	80.18
	0103	SEGURANÇA SOCIAL	16.846,50	535.273,00		477.580,33	465.252,81	16.846,50	429.171,35	446.017,85	12.327,52	19.234,96	3.15	80.18
	010301	ENCARGOS COM A SAÚDE		40.000,00		40.000,00	36.883,02		36.883,02	36.883,02	3.116,98			92.21
	010303	SUBSÍDIO FAMILIAR A CRIANÇAS E JOVENS		5.000,00		5.000,00	4.324,32		4.324,32	4.324,32	675,68			86.49
	010304	OUTRAS PRESTAÇÕES FAMILIARES		1,00										
	010305	CONTRIBUIÇÕES PARA A SEGURANÇA SOCIAL	16.846,50	469.119,00		411.461,30	402.926,44	16.846,50	366.844,98	383.691,48	8.534,86	19.234,96	3.59	78.20
	01030501	ASSISTÊNCIA NA DOENÇA DOS FUNCIONÁRIOS PÚBLICOS (ADSE)		1,00										
	01030502	SEGURANÇA SOCIAL DOS FUNCIONÁRIOS PÚBLICOS	16.846,50	469.117,00		411.461,30	402.926,44	16.846,50	366.844,98	383.691,48	8.534,86	19.234,96	3.59	78.20
	0103050201	CAIXA GERAL DE APOSENTAÇÕES		122.697,00		120.000,00	115.865,84		115.865,84	115.865,84	4.134,16			94.43
	0103050202	SEGURANÇA SOCIAL (REGIME GERAL)	16.846,50	346.420,00		291.461,30	287.060,60	16.846,50	250.979,14	267.825,64	4.400,70	19.234,96	4.86	72.45
	01030503	OUTROS		1,00										
	010309	SEGUROS		21.151,00		21.119,03	21.119,03		21.119,03	21.119,03				99.85
	01030901	SEGUROS DE ACIDENTES DE TRABALHO E DOENÇAS PROFISSIONAIS		21.151,00		21.119,03	21.119,03		21.119,03	21.119,03				99.85
	0103090101	SEGUROS DE ACIDENTES DE TRABALHO E DOENÇAS PROFISSIONAIS		21.151,00		21.119,03	21.119,03		21.119,03	21.119,03				99.85
	010310	OUTRAS DESPESAS DE SEGURANÇA SOCIAL		2,00										
	Total :		129.639,51	14.511.577,85		13.443.749,05	12.495.767,54	129.639,51	12.210.701,63	12.340.341,14	947.981,51	155.426,40	0.89	84.14

DEMONSTRAÇÃO DE EXECUÇÃO ORÇAMENTAL DA DESPESA
MUNICÍPIO DE PONTE DE LIMA

Pág. : 17
Ano : 2023

Período : 2023/01/01 2023/12/31 Desagregar : S

Euros

Classificação		Despesas por pagar de períodos anteriores	Dotações corrigidas	Cativos / descativos	Compromissos	Obrigações	Despesas pagas líquidas de reposições			Compromissos a transitar	Obrigações por pagar	Grau Exec. Orçamental	
							Períodos anteriores	Período corrente	Total			Pers. Ant. (11)=- (6)/ (2)x100	Per. Corr (12) = (7)/ (2)x100
Subcategoria	Designação	(1)	(2)	(3)	(4)	(5)	(6)	(7)	(8) = (6)+(7)	(9) = (4) - (5)	(10) = (5) - (8)		
01031001	EVENTUALIDADE MATERNIDADE, PATERNIDADE E ADOÇÃO		1,00										
01031099	OUTRAS DESPESAS DE SEGURANÇA SOCIAL		1,00										
U9	UNIDADE FINANCEIRA E PATRIMONIAL	3.008,72	111.567,00		95.683,83	86.801,64	3.008,72	79.451,72	82.460,44	8.882,19	4.341,20	2.70	71.21
01	DESPESAS COM O PESSOAL	3.008,72	111.567,00		95.683,83	86.801,64	3.008,72	79.451,72	82.460,44	8.882,19	4.341,20	2.70	71.21
0103	SEGURANÇA SOCIAL	3.008,72	111.567,00		95.683,83	86.801,64	3.008,72	79.451,72	82.460,44	8.882,19	4.341,20	2.70	71.21
010301	ENCARGOS COM A SAÚDE		10.000,00		10.000,00	4.258,79		4.258,79	4.258,79	5.741,21			42.59
010303	SUBSÍDIO FAMILIAR A CRIANÇAS E JOVENS		5.000,00		2.000,00	1.216,94		1.216,94	1.216,94	783,06			24.34
010304	OUTRAS PRESTAÇÕES FAMILIARES		1,00										
010305	CONTRIBUIÇÕES PARA A SEGURANÇA SOCIAL	3.008,72	87.563,00		75.508,72	73.150,80	3.008,72	65.800,88	68.809,60	2.357,92	4.341,20	3.44	75.15
01030501	ASSISTÊNCIA NA DOENÇA DOS FUNCIONÁRIOS PÚBLICOS (ADSE)		1,00										
01030502	SEGURANÇA SOCIAL DOS FUNCIONÁRIOS PÚBLICOS	3.008,72	87.561,00		75.508,72	73.150,80	3.008,72	65.800,88	68.809,60	2.357,92	4.341,20	3.44	75.15
0103050201	CAIXA GERAL DE APOSENTAÇÕES		32.755,00		25.500,00	24.087,58		23.674,40	23.674,40	1.412,42	413,18		72.28
0103050202	SEGURANÇA SOCIAL (REGIME GERAL)	3.008,72	54.806,00		50.008,72	49.063,22	3.008,72	42.126,48	45.135,20	945,50	3.928,02	5.49	76.86
01030503	OUTROS		1,00										
010309	SEGUROS		9.001,00		8.175,11	8.175,11		8.175,11	8.175,11				90.82
01030901	SEGUROS DE ACIDENTES DE TRABALHO E DOENÇAS PROFISSIONAIS		9.001,00		8.175,11	8.175,11		8.175,11	8.175,11				90.82
0103090101	SEGUROS DE ACIDENTES DE TRABALHO E DOENÇAS PROFISSIONAIS		9.001,00		8.175,11	8.175,11		8.175,11	8.175,11				90.82
010310	OUTRAS DESPESAS DE SEGURANÇA SOCIAL		2,00										
01031001	EVENTUALIDADE MATERNIDADE, PATERNIDADE E ADOÇÃO		1,00										
01031099	OUTRAS DESPESAS DE SEGURANÇA SOCIAL		1,00										
D2	Aquisição de bens e serviços	665.609,63	14.059.771,33		13.071.822,53	10.538.771,67	621.602,75	9.595.448,37	10.217.051,12	2.533.050,86	321.720,55	4.42	68.25
U0	ADMINISTRAÇÃO AUTARQUICA	61.183,87	2.364.224,27		2.317.962,86	1.427.023,68	60.742,43	1.324.699,72	1.385.442,15	890.839,18	41.581,53	2.57	56.03
U000	ASSEMBLEIA MUNICIPAL		3.851,00		159,64	42,31		42,31	42,31	117,33			1.10
02	AQUISIÇÃO DE BENS E SERVIÇOS		3.851,00		159,64	42,31		42,31	42,31	117,33			1.10
0201	AQUISIÇÃO DE BENS		450,00		119,64	42,31		42,31	42,31	77,33			9.40
020108	MATERIAL DE ESCRITÓRIO		100,00										
02010802	MATERIAL ESCRITÓRIO - ASSEMBLEIA MUNICIPAL		100,00										
020121	OUTROS BENS		350,00		119,64	42,31		42,31	42,31	77,33			12.09
02012102	OUTROS BENS-ASSEMBLEIA MUNICIPAL		350,00		119,64	42,31		42,31	42,31	77,33			12.09
0202	AQUISIÇÃO DE SERVIÇOS		3.401,00		40,00					40,00			
020211	REPRESENTAÇÃO DOS SERVIÇOS		500,00										
02021102	REPRESENTAÇÃO DOS SERVIÇOS - ASSEMBLEIA MUNICIPAL		500,00										
020212	SEGUROS		1.001,00										
020213	DESLICAÇÕES E ESTADAS		100,00										
020215	FORMAÇÃO		100,00										
020217	PUBLICIDADE		1.500,00										
02021702	PUBLICIDADE - ASSEMBLEIA MUNICIPAL		1.500,00										
020225	OUTROS SERVIÇOS		200,00		40,00					40,00			
02022503	OUTROS SERVIÇOS - ASSEMBLEIA MUNICIPAL		100,00		40,00					40,00			
02022509	OUTROS SERVIÇOS		100,00										
U003	ÓRGÃOS DA AUTARQUIA	61.183,87	2.360.373,27		2.317.803,22	1.426.981,37	60.742,43	1.324.657,41	1.385.399,84	890.821,85	41.581,53	2.57	56.12
Total :		132.648,23	14.626.997,85		13.539.592,52	12.582.611,49	132.648,23	12.290.195,66	12.422.843,89	956.981,03	159.767,60	0.91	84.02

DEMONSTRAÇÃO DE EXECUÇÃO ORÇAMENTAL DA DESPESA
MUNICÍPIO DE PONTE DE LIMA

Pág. : 18
Ano : 2023

Período : 2023/01/01 2023/12/31 Desagregar : S

Euros

Classificação		Despesas por pagar de períodos anteriores	Dotações corrigidas	Cativos / descativos	Compromissos	Obrigações	Despesas pagas líquidas de reposições			Compromissos a transitar	Obrigações por pagar	Grau Exec. Orçamental		
							Períodos anteriores	Período corrente	Total			Pers. Ant. (11)=(6)/(2)x100	Per. Corr (12)=(7)/(2)x100	
Subscrição Orgânica	Económica	Designação	(1)	(2)	(3)	(4)	(5)	(6)	(7)	(8) =(6)+(7)	(9)=(4)-(5)	(10)=(5)-(8)	(11)	(12)
02		AQUISIÇÃO DE BENS E SERVIÇOS	61.183,87	2.360.373,27		2.317.803,22	1.426.981,37	60.742,43	1.324.657,41	1.385.399,84	890.821,85	41.581,53	2.57	56.12
0201		AQUISIÇÃO DE BENS	4.889,60	87.695,30		80.098,24	70.596,49	4.822,59	62.256,67	67.079,26	9.501,75	3.517,23	5.50	70.99
020101		MATÉRIAS-PRIMAS E SUBSIDIÁRIAS	356,60	14.445,55		13.907,46	13.565,78	356,60	12.123,87	12.480,47	341,68	1.085,31	2.47	83.93
020102		COMBUSTÍVEIS E LUBRIFICANTES		16.003,00		14.576,27	13.476,66		13.476,66	13.476,66	1.099,61			84.21
02010201		GASOLINA		1,00										
02010202		GÁSÓLEO		15.001,00		14.044,57	13.180,07		13.180,07	13.180,07	864,50			87.86
02010299		OUTROS		1.001,00		531,70	296,59		296,59	296,59	235,11			29.63
020107		VESTUÁRIO E ARTIGOS PESSOAIS		2.201,00		838,85	838,85		838,85	838,85	838,85			38.11
020108		MATERIAL DE ESCRITÓRIO	226,30	3.850,00		3.473,34	3.246,74	226,30	2.605,01	2.831,31	226,60	415,43	5.88	67.66
02010801		MATERIAL DE ESCRITÓRIO	226,30	3.850,00		3.473,34	3.246,74	226,30	2.605,01	2.831,31	226,60	415,43	5.88	67.66
020112		MATERIAL DE TRANSPORTE- PEÇAS		1,00										
020115		PRÉMIOS, CONDECORAÇÕES E OFERTAS	3.207,40	36.394,75		35.604,96	28.251,22	3.207,40	24.333,82	27.541,22	7.353,74	710,00	8.81	66.86
020119		ARTIGOS HONORÍFICOS E DE DECORAÇÃO		500,00										
020120		MATERIAL DE EDUCAÇÃO, CULTURA E RECREIO		2.500,00		1.142,55	1.126,59		1.126,59	1.126,59	15,96			45.06
020121		OUTROS BENS	1.099,30	11.800,00		10.554,81	10.090,65	1.032,29	7.751,87	8.784,16	464,16	1.306,49	8.75	65.69
02012101		OUTROS BENS	1.099,30	11.800,00		10.554,81	10.090,65	1.032,29	7.751,87	8.784,16	464,16	1.306,49	8.75	65.69
0202		AQUISIÇÃO DE SERVIÇOS	56.294,27	2.272.677,97		2.237.704,99	1.356.384,88	55.919,84	1.262.400,74	1.318.320,58	881.320,10	38.064,30	2.46	55.55
020201		ENCARGOS DE INSTALAÇÕES		144,21										
020202		LIMPEZA E HIGIENE		1,00										
020203		CONSERVAÇÃO DE BENS	2.596,83	50.650,00		46.525,30	33.009,06	2.596,83	29.678,82	32.275,65	13.516,24	733,41	5.13	58.60
020204		LOCAÇÃO DE EDIFÍCIOS		3.001,00		2.828,46	2.828,46		2.828,46	2.828,46				94.25
020205		LOCAÇÃO DE MATERIAL DE INFORMÁTICA		2.251,00		869,61	869,61		869,61	869,61				38.63
020206		LOCAÇÃO DE MATERIAL DE TRANSPORTE		101,00		52,95	52,95		52,95	52,95				52.43
020208		LOCAÇÃO DE OUTROS BENS		1,00										
020209		COMUNICAÇÕES		15.001,00		13.527,12	9.424,41		9.424,41	9.424,41	4.102,71			62.83
020210		TRANSPORTES	44.864,14	1.484.682,00		1.479.895,30	769.302,75	44.864,14	693.908,00	738.772,14	710.592,55	30.530,61	3.02	46.74
020211		REPRESENTAÇÃO DOS SERVIÇOS	651,82	34.000,00		33.438,97	31.088,30	651,82	28.141,38	28.793,20	2.350,67	2.295,10	1.92	82.77
02021101		REPRESENTAÇÃO DOS SERVIÇOS	651,82	34.000,00		33.438,97	31.088,30	651,82	28.141,38	28.793,20	2.350,67	2.295,10	1.92	82.77
020212		SEGUROS		3.801,00		3.719,34	3.519,25		3.519,25	3.519,25	260,09			92.59
020213		DESLOCAÇÕES E ESTADAS		1,00										
020214		ESTUDOS, PARCERES, PROJECTOS E CONSULTADORIA		25.000,00		17.035,50	12.515,25		12.515,25	12.515,25	4.520,25			50.06
020215		FORMAÇÃO		1.800,00		1.309,50	1.309,50		1.309,50	1.309,50				72.75
020216		SEMINÁRIOS, EXPOSIÇÕES E SIMILARES		1,00										
020217		PUBLICIDADE	1.230,00	31.500,00		25.511,32	24.107,00	1.230,00	22.877,00	24.107,00	1.404,32		3.90	72.63
02021701		PUBLICIDADE	1.230,00	31.500,00		25.511,32	24.107,00	1.230,00	22.877,00	24.107,00	1.404,32		3.90	72.63
020218		VIGILÂNCIA E SEGURANÇA		3.238,76										
020219		ASSISTÊNCIA TÉCNICA		10.001,00		8.567,32	4.503,47		4.264,63	4.264,63	4.063,85	238,84		42.64
020220		OUTROS TRABALHOS ESPECIALIZADOS	3.051,49	152.501,00		150.141,65	126.554,18	3.051,49	122.895,07	125.946,56	23.587,47	607,62	2.00	80.59
020221		UTILIZAÇÃO DE INFRA-ESTRUTURAS DE TRANSPORTES		4.000,00		3.998,98	3.873,73		3.873,73	3.873,73	125,25			96.84
020224		ENCARGOS DE COBRANÇA DE RECEITAS		250.000,00		249.992,94	196.491,06		196.491,06	196.491,06	53.501,88			78.60
020225		OUTROS SERVIÇOS	3.899,99	201.002,00		200.230,72	136.935,90	3.525,56	129.751,62	133.277,18	63.294,82	3.658,72	1.75	64.55
02022509		OUTROS SERVIÇOS	3.899,99	201.002,00		200.230,72	136.935,90	3.525,56	129.751,62	133.277,18	63.294,82	3.658,72	1.75	64.55
U1		UNIDADE DE PLANEAMENTO E ORDENAMENTO DO TERRITÓRIO	9.205,53	105.209,00		92.319,68	84.508,14	9.205,53	71.513,61	80.719,14	7.811,54	3.789,00	8.75	67.97
02		AQUISIÇÃO DE BENS E SERVIÇOS	9.205,53	105.209,00		92.319,68	84.508,14	9.205,53	71.513,61	80.719,14	7.811,54	3.789,00	8.75	67.97
0201		AQUISIÇÃO DE BENS	1.715,46	4.050,00		3.255,12	2.562,90	1.715,46	845,94	2.561,40	692,22	1,50	42.36	20.89
020101		MATÉRIAS-PRIMAS E SUBSIDIÁRIAS		100,00										
020102		COMBUSTÍVEIS E LUBRIFICANTES		1.003,00		872,89	307,83		307,83	307,83	565,06			30.69
Total :			193.832,10	16.987.471,12		15.857.395,74	14.009.592,86	193.390,66	13.614.853,07	13.808.243,73	1.847.802,88	201.349,13	1.14	80.15

DEMONSTRAÇÃO DE EXECUÇÃO ORÇAMENTAL DA DESPESA
MUNICÍPIO DE PONTE DE LIMAPág. : 19
Ano : 2023

Período : 2023/01/01 2023/12/31 Desagregar : S

Euros

Classificação		Despesas por pagar de períodos anteriores (1)	Dotações corrigidas (2)	Cativos / descativos (3)	Compromissos (4)	Obrigações (5)	Despesas pagas líquidas de reposições			Compromissos a transitar (9)=(4)-(5)	Obrigações por pagar (10)=(5)-(8)	Grau Exec. Orçamental	
Subscrição Orgânica Económica	Designação						Períodos anteriores (6)	Período corrente (7)	Total (8) =(6)+(7)			Pers. Ant. (11) =(6)/ (2)x100	Per. Corr (12) =(7)/ (2)x100
02010201	GASOLINA		1,00										
02010202	GÁSÓLEO		1.001,00		872,89	307,83		307,83	565,06				30.75
02010299	OUTROS		1,00										
020104	LIMPEZA E HIGIENE		1,00										
020107	VESTUÁRIO E ARTIGOS PESSOAIS		101,00										
020108	MATERIAL DE ESCRITÓRIO	1.715,46	2.340,00		2.235,87	2.235,87	1.715,46	520,41	2.235,87			73.31	22.24
02010801	MATERIAL DE ESCRITÓRIO	1.715,46	2.340,00		2.235,87	2.235,87	1.715,46	520,41	2.235,87			73.31	22.24
020112	MATERIAL DE TRANSPORTE- PEÇAS		1,00										
020115	PRÉMIOS, CONDECORAÇÕES E OFERTAS		1,00										
020117	FERRAMENTAS E UTENSÍLIOS		1,00										
020119	ARTIGOS HONORÍFICOS E DE DECORAÇÃO		1,00										
020120	MATERIAL DE EDUCAÇÃO, CULTURA E RECREIO		1,00										
020121	OUTROS BENS		500,00		146,36	19,20		17,70	17,70	127,16	1,50		3.54
02012101	OUTROS BENS		500,00		146,36	19,20		17,70	17,70	127,16	1,50		3.54
0202	AQUISIÇÃO DE SERVIÇOS	7.490,07	101.159,00		89.064,56	81.945,24	7.490,07	70.667,67	78.157,74	7.119,32	3.787,50	7.40	69.86
020201	ENCARGOS DE INSTALAÇÕES		100,00										
020203	CONSERVAÇÃO DE BENS		2.000,00		84,38	84,38		84,38	84,38				4.22
020204	LOCAÇÃO DE EDIFÍCIOS		1,00										
020205	LOCAÇÃO DE MATERIAL DE INFORMÁTICA		1.001,00										
020206	LOCAÇÃO DE MATERIAL DE TRANSPORTE		1,00										
020208	LOCAÇÃO DE OUTROS BENS		1,00										
020209	COMUNICAÇÕES		2,00										
020210	TRANSPORTES		1.000,00										
020212	SEGUROS		1.101,00		259,91	173,06		173,06	173,06	86,85			15.72
020213	DESLOCAÇÕES E ESTADAS		1,00										
020214	ESTUDOS, PARCERES, PROJECTOS E CONSULTADORIA		500,00										
020215	FORMAÇÃO		500,00		280,00	280,00		280,00	280,00				56.00
020217	PUBLICIDADE		800,00		299,00	16,56		16,56	16,56	282,44			2.07
02021701	PUBLICIDADE		800,00		299,00	16,56		16,56	16,56	282,44			2.07
020219	ASSISTÊNCIA TÉCNICA		1.851,00		611,30	462,31		434,76	434,76	148,99	27,55		23.49
020220	OUTROS TRABALHOS ESPECIALIZADOS	7.490,07	90.000,00		86.273,67	80.320,47	7.490,07	69.072,75	76.562,82	5.953,20	3.757,65	8.32	76.75
020221	UTILIZAÇÃO DE INFRA-ESTRUTURAS DE TRANSPORTES		300,00										
020225	OUTROS SERVIÇOS		2.000,00		1.256,30	608,46		606,16	606,16	647,84	2,30		30.31
02022509	OUTROS SERVIÇOS		2.000,00		1.256,30	608,46		606,16	606,16	647,84	2,30		30.31
U2	DIVISÃO DE ADMINISTRAÇÃO GERAL	6.143,45	168.571,74		147.249,87	115.049,98	5.814,70	104.602,99	110.417,69	32.199,89	4.632,29	3.45	62.05
02	AQUISIÇÃO DE BENS E SERVIÇOS	6.143,45	168.571,74		147.249,87	115.049,98	5.814,70	104.602,99	110.417,69	32.199,89	4.632,29	3.45	62.05
0201	AQUISIÇÃO DE BENS	383,12	14.907,00		4.068,68	1.912,22	54,37	1.473,94	1.528,31	2.156,46	383,91	0.36	9.89
020101	MATÉRIAS-PRIMAS E SUBSIDIÁRIAS		1,00										
020102	COMBUSTÍVEIS E LUBRIFICANTES		5.802,00		2.516,02	597,12		597,12	597,12	1.918,90			10.29
02010201	GASOLINA		100,00										
02010202	GÁSÓLEO		4.701,00		2.516,02	597,12		597,12	597,12	1.918,90			12.70
02010299	OUTROS		1.001,00										
020104	LIMPEZA E HIGIENE		100,00										
020107	VESTUÁRIO E ARTIGOS PESSOAIS		501,00										
020108	MATERIAL DE ESCRITÓRIO	336,75	6.000,00		1.414,45	1.200,91	20,00	836,01	856,01	213,54	344,90	0.33	13.93
02010801	MATERIAL DE ESCRITÓRIO	336,75	6.000,00		1.414,45	1.200,91	20,00	836,01	856,01	213,54	344,90	0.33	13.93
020115	PRÉMIOS, CONDECORAÇÕES E OFERTAS		500,00										
020117	FERRAMENTAS E UTENSÍLIOS		1,00										
Total :		203.374,38	17.105.485,12		15.953.645,89	14.095.899,03	202.616,19	13.687.799,81	13.890.416,00	1.857.746,86	205.483,03	1.18	80.02

DEMONSTRAÇÃO DE EXECUÇÃO ORÇAMENTAL DA DESPESA
MUNICÍPIO DE PONTE DE LIMA

Pág. : 20
Ano : 2023

Período : 2023/01/01 2023/12/31 Desagregar : S

Euros

Classificação		Despesas por pagar de períodos anteriores	Dotações corrigidas	Cativos / descativos	Compromissos	Obrigações	Despesas pagas líquidas de reposições			Compromissos a transitar	Obrigações por pagar	Grau Exec. Orçamental		
							Períodos anteriores	Período corrente	Total			Pers. Ant. (11)=- (6)/ (2)x100	Per. Corr (12)= (7)/ (2)x100	
Subscrição Orgânica	Económica	Designação	(1)	(2)	(3)	(4)	(5)	(6)	(7)	(8) = (6)+(7)	(9)=(4)-(5)	(10)=(5)-(8)	(11)=- (6)/ (2)x100	(12)= (7)/ (2)x100
		020119		1,00										
		020120		1,00										
		020121	46,37	2.000,00		138,21	114,19	34,37	40,81	75,18	24,02	39,01	1,72	2,04
		02012101	46,37	2.000,00		138,21	114,19	34,37	40,81	75,18	24,02	39,01	1,72	2,04
		0202	5.760,33	153.664,74		143.181,19	113.137,76	5.760,33	103.129,05	108.889,38	30.043,43	4.248,38	3,75	67,11
		020201		101,00										
		020202		1,00										
		020203	1.530,91	4.000,00		2.452,10	2.452,09	1.530,91	569,27	2.100,18	0,01	351,91	38,27	14,23
		020204		1,00										
		020205		2,00										
		020206		1,00										
		020208		1,00										
		020209		47.001,00		46.387,88	38.538,81		38.538,81	38.538,81	7.849,07			82,00
		020210		1.000,00		672,07	672,07		672,07	672,07				67,21
		020212		1.101,00		316,53	153,17		153,17	153,17		163,36		13,91
		020214		1,00										
		020215	350,00	5.500,00		5.468,55	5.017,15	350,00	4.288,15	4.638,15	451,40	379,00	6,36	77,97
		020217		1.000,00		500,00	16,56		16,56	16,56		483,44		1,66
		02021701		1.000,00		500,00	16,56		16,56	16,56		483,44		1,66
		020218		2,00										
		020219		11.000,00		7.963,45	5.371,77		5.006,23	5.006,23	2.591,68	365,54		45,51
		020220		27.905,26		27.534,78	10.917,48		9.035,58	9.035,58	16.617,30	1.881,90		32,38
		020221		1,00										
		020225	3.879,42	55.046,48		51.885,83	49.998,66	3.879,42	44.849,21	48.728,63	1.887,17	1.270,03	7,05	81,48
		02022509	3.879,42	55.046,48		51.885,83	49.998,66	3.879,42	44.849,21	48.728,63	1.887,17	1.270,03	7,05	81,48
U3		DIVISÃO DE OBRAS E URBANISMO	8.588,59	89.137,58		80.828,19	65.402,71	8.440,35	52.226,59	60.666,94	15.425,48	4.735,77	9,47	58,59
		02	8.588,59	89.137,58		80.828,19	65.402,71	8.440,35	52.226,59	60.666,94	15.425,48	4.735,77	9,47	58,59
		0201		7.208,00		3.975,50	2.999,07		2.989,43	2.989,43	976,43	9,64		41,47
		020101		101,00		88,41					88,41			
		020102		5.003,00		3.460,57	2.572,55		2.572,55	2.572,55	888,02			51,42
		02010201		1,00										
		02010202		5.001,00		3.460,57	2.572,55		2.572,55	2.572,55	888,02			51,44
		02010299		1,00										
		020107		101,00		45,50	45,50		45,50	45,50				45,05
		020108		1.500,00		344,12	344,12		334,48	334,48		9,64		22,30
		02010801		1.500,00		344,12	344,12		334,48	334,48		9,64		22,30
		020112		1,00										
		020119		1,00										
		020120		1,00										
		020121		500,00		36,90	36,90		36,90	36,90				7,38
		02012101		500,00		36,90	36,90		36,90	36,90				7,38
		0202	8.588,59	81.929,58		76.852,69	62.403,64	8.440,35	49.237,16	57.677,51	14.449,05	4.726,13	10,30	60,10
		020201	1.039,01	45.590,00		44.790,30	37.867,01	890,77	36.976,24	37.867,01	6.923,29		1,95	81,11
		020203	3.244,58	8.544,58		7.680,02	7.532,42	3.244,58	4.055,74	7.300,32	147,60	232,10	37,97	47,47
		020204		1,00										
		020205		2,00										
		020206		1,00										
		Total :	213.464,67	17.322.498,44		16.153.411,11	14.257.549,48	212.546,24	13.834.991,08	14.047.537,32	1.895.861,63	210.012,16	1,23	79,87

DEMONSTRAÇÃO DE EXECUÇÃO ORÇAMENTAL DA DESPESA
MUNICÍPIO DE PONTE DE LIMA

Pág. : 21
Ano : 2023

Período : 2023/01/01 2023/12/31 Desagregar : S

Euros

Classificação		Despesas por pagar de períodos anteriores	Dotações corrigidas	Cativos / descativos	Compromissos	Obrigações	Despesas pagas líquidas de reposições			Compromissos a transitar	Obrigações por pagar	Grau Exec. Orçamental	
							Períodos anteriores	Período corrente	Total			Pers. Ant. (11)=- (6)/ (2)x100	Per. Corr (12)= (7)/ (2)x100
Subcategoria	Designação	(1)	(2)	(3)	(4)	(5)	(6)	(7)	(8) = (6)+(7)	(9) = (4) - (5)	(10) = (5) - (8)	(11) = (6) / (2) x 100	(12) = (7) / (2) x 100
020208	LOCAÇÃO DE OUTROS BENS		1,00										
020209	COMUNICAÇÕES		2,00										
020210	TRANSPORTES		100,00										
020212	SEGUROS	1.101,00			550,00	527,16		527,16	527,16	22,84			47,88
020214	ESTUDOS, PARCERES, PROJECTOS E CONSULTADORIA		1,00										
020215	FORMAÇÃO		733,00		435,30	135,30		135,30	135,30	300,00			18,46
020217	PUBLICIDADE		1.500,00		675,28	279,66		279,66	279,66	395,62			18,64
02021701	PUBLICIDADE		1.500,00		675,28	279,66		279,66	279,66	395,62			18,64
020218	VIGILÂNCIA E SEGURANÇA		1,00										
020219	ASSISTÊNCIA TÉCNICA	4.305,00	21.000,00		20.341,66	14.936,58	4.305,00	6.199,21	10.504,21	5.405,08	4.432,37	20,50	29,52
020220	OUTROS TRABALHOS ESPECIALIZADOS		1,00										
020221	UTILIZAÇÃO DE INFRA-ESTRUTURAS DE TRANSPORTES		600,00		336,20	233,95		233,95	233,95	102,25			38,99
020225	OUTROS SERVIÇOS		2.751,00		2.043,93	891,56		829,90	829,90	1.152,37	61,66		30,17
02022509	OUTROS SERVIÇOS		2.751,00		2.043,93	891,56		829,90	829,90	1.152,37	61,66		30,17
U4	DIVISÃO DE SERVIÇOS URBANOS	274.169,41	2.794.240,17		2.594.725,89	2.189.835,71	268.069,93	1.865.305,81	2.133.375,74	404.890,18	56.459,97	9,59	66,76
02	AQUISIÇÃO DE BENS E SERVIÇOS	274.169,41	2.794.240,17		2.594.725,89	2.189.835,71	268.069,93	1.865.305,81	2.133.375,74	404.890,18	56.459,97	9,59	66,76
0201	AQUISIÇÃO DE BENS	22.637,35	391.080,14		359.901,90	295.064,35	22.028,64	257.899,33	279.927,97	64.917,55	15.136,38	5,63	65,95
020101	MATÉRIAS-PRIMAS E SUBSIDIÁRIAS	9.688,53	141.268,00		138.063,10	130.303,68	9.663,73	111.731,24	121.394,97	7.759,42	8.908,71	6,84	79,09
020102	COMBUSTÍVEIS E LUBRIFICANTES	1.913,48	106.105,14		91.742,94	60.407,42	1.913,48	58.273,94	60.187,42	31.335,52	220,00	1,80	54,92
02010201	GASOLINA	1.228,34	20.601,00		19.720,44	12.877,25	1.228,34	11.648,91	12.877,25	6.843,19		5,96	56,55
02010202	GASÓLEO		80.001,00		69.361,85	45.309,52		45.309,52	45.309,52	24.052,33			56,64
02010299	OUTROS	685,14	5.503,14		2.660,65	2.220,65	685,14	1.315,51	2.000,65	440,00	220,00	12,45	23,90
020103	MUNICIONES, EXPLOSIVOS E ARTIFÍCIOS		1,00										
020104	LIMPEZA E HIGIENE		1,00										
020107	VESTUÁRIO E ARTIGOS PESSOAIS	8.094,54	92.501,00		88.080,75	74.842,14	7.650,75	63.726,30	71.377,05	13.238,61	3.465,09	8,27	68,89
020108	MATERIAL DE ESCRITÓRIO	14,60	1.000,00		520,50	496,55	14,60	460,46	475,06	23,95	21,49	1,46	46,05
02010801	MATERIAL DE ESCRITÓRIO	14,60	1.000,00		520,50	496,55	14,60	460,46	475,06	23,95	21,49	1,46	46,05
020112	MATERIAL DE TRANSPORTE- PEÇAS		1,00										
020114	OUTRO MATERIAL- PEÇAS		1,00										
020115	PRÊMIOS, CONDECORAÇÕES E OFERTAS		100,00										
020117	FERRAMENTAS E UTENSÍLIOS		100,00										
020119	ARTIGOS HONORÍFICOS E DE DECORAÇÃO		1,00										
020120	MATERIAL DE EDUCAÇÃO, CULTURA E RECREIO		1,00										
020121	OUTROS BENS	2.926,20	50.000,00		41.574,61	29.014,56	2.786,08	23.707,39	26.493,47	12.560,05	2.521,09	5,57	47,41
02012101	OUTROS BENS	2.926,20	50.000,00		41.574,61	29.014,56	2.786,08	23.707,39	26.493,47	12.560,05	2.521,09	5,57	47,41
0202	AQUISIÇÃO DE SERVIÇOS	251.532,06	2.403.160,03		2.234.743,99	1.894.771,36	246.041,29	1.607.406,48	1.853.447,77	339.972,63	41.323,59	10,24	66,89
020201	ENCARGOS DE INSTALAÇÕES	731,97	328.826,03		298.511,06	237.515,65	731,97	236.313,98	237.045,95	61.055,41	469,70	0,22	71,87
020203	CONSERVAÇÃO DE BENS	6.042,83	366.500,00		332.649,46	220.658,35	6.003,47	197.604,46	203.607,93	111.991,11	17.050,42	1,64	53,92
020204	LOCAÇÃO DE EDIFÍCIOS		1,00										
020205	LOCAÇÃO DE MATERIAL DE INFORMÁTICA		2,00										
020206	LOCAÇÃO DE MATERIAL DE TRANSPORTE	215,25	3.500,00		1.426,80	1.426,80	215,25	1.211,55	1.426,80			6,15	34,62
020208	LOCAÇÃO DE OUTROS BENS		2.500,00		1.885,09	1.786,69		1.447,21	1.447,21	98,40	339,48		57,89
020209	COMUNICAÇÕES		2,00										
020210	TRANSPORTES		250,00		221,40	221,40		221,40	221,40				88,56
020212	SEGUROS	250,00	92.801,00		80.875,84	76.707,54	250,00	76.457,54	76.707,54	4.168,30		0,27	82,39
020214	ESTUDOS, PARCERES, PROJECTOS E CONSULTADORIA		33.500,00		30.571,65	2.859,75		2.859,75	2.859,75	27.711,90			8,54
020215	FORMAÇÃO		1.000,00		250,80	250,80		250,80	250,80				25,08
Total :		247.647,07	18.570.251,61		17.284.227,48	15.111.045,02	246.080,57	14.617.462,28	14.863.542,85	2.173.182,46	247.502,17	1,33	78,71

DEMONSTRAÇÃO DE EXECUÇÃO ORÇAMENTAL DA DESPESA
MUNICÍPIO DE PONTE DE LIMA

Pág. : 22
Ano : 2023

Período : 2023/01/01 2023/12/31 Desagregar : S

Euros

Classificação		Despesas por pagar de períodos anteriores	Dotações corrigidas	Cativos / descativos	Compromissos	Obrigações	Despesas pagas líquidas de reposições			Compromissos a transitar	Obrigações por pagar	Grau Exec. Orçamental		
							Períodos anteriores	Período corrente	Total			Pers. Ant. (11)=(6)/(2)x100	Per. Corr (12)=(7)/(2)x100	
Subscrição Orgânica	Económica	Designação	(1)	(2)	(3)	(4)	(5)	(6)	(7)	(8) =(6)+(7)	(9)=(4)-(5)	(10)=(5)-(8)	(11)=(6)/(2)x100	(12)=(7)/(2)x100
		020216 SEMINÁRIOS, EXPOSIÇÕES E SIMILARES		1,00										
		020217 PUBLICIDADE		4.500,00		2.500,00	2.188,23		2.188,23	2.188,23	311,77			48.63
		02021701 PUBLICIDADE		4.500,00		2.500,00	2.188,23		2.188,23	2.188,23	311,77			48.63
		020218 VIGILÂNCIA E SEGURANÇA		501,00										
		020219 ASSISTÊNCIA TÉCNICA	1.245,95	79.301,00		78.220,14	19.897,98	1.205,97	11.401,78	12.607,75	58.322,16	7.290,23	1.52	14.38
		020220 OUTROS TRABALHOS ESPECIALIZADOS	157,44	2.050,00		2.042,66	1.934,42	157,44	1.776,98	1.934,42	108,24		7.68	86.68
		020221 UTILIZAÇÃO DE INFRA-ESTRUTURAS DE TRANSPORTES		700,00		331,73	99,53		99,53	99,53	232,20			14.22
		020225 OUTROS SERVIÇOS	242.888,62	1.487.225,00		1.405.197,36	1.329.224,22	237.477,19	1.075.573,27	1.313.050,46	75.973,14	16.173,76	15.97	72.32
		02022501 ENERGIA ELÉCTRICA DE ILUMINAÇÃO PÚBLICA	229.724,35	1.095.224,00		1.058.003,96	1.031.705,67	228.408,84	803.296,83	1.031.705,67	26.298,29		20.85	73.35
		02022509 OUTROS SERVIÇOS	13.164,27	392.001,00		347.193,40	297.518,55	9.068,35	272.276,44	281.344,79	49.674,85	16.173,76	2.31	69.46
U5		DIVISÃO DE EDUCAÇÃO E CULTURA	244.844,92	6.255.913,98		5.809.609,98	5.007.834,51	211.859,43	4.616.406,14	4.828.265,57	801.775,47	179.568,94	3.39	73.79
	02	AQUISIÇÃO DE BENS E SERVIÇOS	244.844,92	6.255.913,98		5.809.609,98	5.007.834,51	211.859,43	4.616.406,14	4.828.265,57	801.775,47	179.568,94	3.39	73.79
		0201 AQUISIÇÃO DE BENS	45.358,78	833.387,40		767.357,46	647.444,39	40.979,54	577.863,09	618.842,63	119.913,07	28.601,76	4.92	69.34
		020101 MATÉRIAS-PRIMAS E SUBSIDIÁRIAS	18.092,15	165.089,14		135.901,30	130.914,41	17.939,21	110.923,69	128.862,90	4.986,89	2.051,51	10.87	67.19
		020102 COMBUSTÍVEIS E LUBRIFICANTES	8.563,39	323.518,00		312.211,53	243.547,39	6.747,93	214.867,61	221.615,54	68.664,14	21.931,85	2.09	66.42
		02010201 GASOLINA		1,00										
		02010202 GASÓLEO		20.001,00		19.893,71	16.928,33		16.928,33	16.928,33	2.965,38			84.64
		02010299 OUTROS	8.563,39	303.516,00		292.317,82	226.619,06	6.747,93	197.939,28	204.687,21	65.698,76	21.931,85	2.22	65.22
		020103 MUNIÇÕES, EXPLOSIVOS E ARTIFÍCIOS		1,00										
		020104 LIMPEZA E HIGIENE		100,00										
		020107 VESTUÁRIO E ARTIGOS PESSOAIS	17,66	7.000,00		779,16	779,16		779,16	779,16				11.13
		020108 MATERIAL DE ESCRITÓRIO	1.389,07	13.100,00		12.150,18	10.610,46	1.104,18	9.000,09	10.104,27	1.539,72	506,19	8.43	68.70
		02010801 MATERIAL DE ESCRITÓRIO	1.389,07	13.100,00		12.150,18	10.610,46	1.104,18	9.000,09	10.104,27	1.539,72	506,19	8.43	68.70
		020112 MATERIAL DE TRANSPORTE- PEÇAS		1,00										
		020115 PRÊMIOS, CONDECOORAÇÕES E OFERTAS	572,06	42.100,00		36.098,08	35.400,09	572,06	34.730,03	35.302,09	697,99	98,00	1.36	82.49
		020117 FERRAMENTAS E UTENSÍLIOS		100,00										
		020119 ARTIGOS HONORÍFICOS E DE DECORAÇÃO		101,00		98,40	98,40		98,40	98,40				97.43
		020120 MATERIAL DE EDUCAÇÃO, CULTURA E RECREIO	2.370,68	33.502,90		31.127,22	29.257,84	2.370,68	26.304,67	28.675,35	1.869,38	582,49	7.08	78.51
		020121 OUTROS BENS	14.353,77	248.774,36		238.991,59	196.836,64	12.245,48	181.159,44	193.404,92	42.154,95	3.431,72	4.92	72.82
		02012101 OUTROS BENS	14.353,77	248.774,36		238.991,59	196.836,64	12.245,48	181.159,44	193.404,92	42.154,95	3.431,72	4.92	72.82
		0202 AQUISIÇÃO DE SERVIÇOS	199.486,14	5.422.526,58		5.042.252,52	4.360.390,12	170.879,89	4.038.543,05	4.209.422,94	681.862,40	150.967,18	3.15	74.48
		020201 ENCARGOS DE INSTALAÇÕES	1.399,41	596.100,00		570.736,23	532.027,89	1.370,74	524.840,61	526.211,35	38.708,34	5.816,54	0.23	88.05
		020202 LIMPEZA E HIGIENE		1,00										
		020203 CONSERVAÇÃO DE BENS	10.179,10	206.002,00		174.786,01	155.550,25	10.179,10	139.990,70	150.169,80	19.235,76	5.380,45	4.94	67.96
		020204 LOCAÇÃO DE EDIFÍCIOS		28.000,00		27.252,75	25.119,00		25.119,00	25.119,00	2.133,75			89.71
		020205 LOCAÇÃO DE MATERIAL DE INFORMÁTICA		1.001,00		738,00	738,00		738,00	738,00				73.73
		020206 LOCAÇÃO DE MATERIAL DE TRANSPORTE	1.734,65	28.300,00		21.705,00	13.623,45	1.734,65	11.356,05	13.090,70	8.081,55	532,75	6.13	40.13
		020208 LOCAÇÃO DE OUTROS BENS	18.995,80	374.000,00		355.465,17	327.868,30	17.715,80	303.759,20	321.475,00	27.616,87	6.393,30	4.74	81.22
		020209 COMUNICAÇÕES		1.001,00										
		020210 TRANSPORTES	14.407,86	1.130.923,40		1.017.201,86	740.665,04	11.562,03	701.431,35	712.993,38	276.536,82	27.671,66	1.02	62.02
		020212 SEGUROS		49.237,68		48.235,36	47.591,34		47.591,34	47.591,34	644,02			96.66
		020213 DESLOCAÇÕES E ESTADAS		101,00										
		020214 ESTUDOS, PARCERES, PROJECTOS E CONSULTADORIA		6.698,50		3.397,50	810,00		810,00	810,00	2.587,50			12.09
		020215 FORMAÇÃO		4.000,00		709,00	217,00		217,00	217,00	492,00			5.42
		020216 SEMINÁRIOS, EXPOSIÇÕES E SIMILARES		1,00										
		020217 PUBLICIDADE	7.704,86	229.000,00		218.218,03	208.580,03	7.704,86	190.758,42	198.463,28	9.638,00	10.116,75	3.36	83.30
		02021701 PUBLICIDADE	7.704,86	229.000,00		218.218,03	208.580,03	7.704,86	190.758,42	198.463,28	9.638,00	10.116,75	3.36	83.30
		Total :	591.719,54	23.632.283,59		21.978.341,74	19.164.624,09	576.167,89	18.232.976,83	18.809.144,72	2.813.717,65	355.479,37	2.44	77.15

DEMONSTRAÇÃO DE EXECUÇÃO ORÇAMENTAL DA DESPESA
MUNICÍPIO DE PONTE DE LIMA

Pág. : 23
Ano : 2023

Período : 2023/01/01 2023/12/31 Desagregar : S

Euros

Classificação		Despesas por pagar de períodos anteriores	Dotações corrigidas	Cativos / descativos	Compromissos	Obrigações	Despesas pagas líquidas de reposições			Compromissos a transitar	Obrigações por pagar	Grau Exec. Orçamental		
							Períodos anteriores	Período corrente	Total			Pers. Ant. (11)=- (6)/ (2)x100	Per. Corr (12) = (7)/ (2)x100	
Subscrição Orgânica	Económica	Designação	(1)	(2)	(3)	(4)	(5)	(6)	(7)	(8) = (6)+(7)	(9) = (4) - (5)	(10) = (5) - (8)	(11) = (6) / (2) x 100	(12) = (7) / (2) x 100
		020218	28.421,61	156.001,00		151.687,72	137.430,80	22.084,65	115.346,15	137.430,80	14.256,92		14.16	73.94
		020219	6.683,23	119.750,00		117.075,43	107.680,25	4.981,87	91.527,24	96.509,11	9.395,18	11.171,14	4.16	76.43
		020220	31.292,50	527.207,00		414.467,94	385.579,84	28.675,55	338.810,78	367.486,33	28.888,10	18.093,51	5.44	64.27
		020221		2.900,00		2.395,40	1.097,75		1.097,75	1.097,75	1.297,65			37.85
		020225	78.667,12	1.962.302,00		1.918.161,12	1.675.811,18	64.870,64	1.545.149,46	1.610.020,10	242.349,94	65.791,08	3.31	78.74
		02022509	78.667,12	1.962.302,00		1.918.161,12	1.675.811,18	64.870,64	1.545.149,46	1.610.020,10	242.349,94	65.791,08	3.31	78.74
U6		DIVISÃO DE ESTUDOS E PROJETOS	1.279,36	37.822,00		27.533,20	20.386,57	1.279,36	17.844,04	19.123,40	7.146,63	1.263,17	3.38	47.18
		02	1.279,36	37.822,00		27.533,20	20.386,57	1.279,36	17.844,04	19.123,40	7.146,63	1.263,17	3.38	47.18
		0201	647,47	9.560,00		8.264,95	4.012,57	647,47	3.360,09	4.007,56	4.262,38	5,01	6.77	35.15
		020101		100,00										
		020102		6.203,00		6.128,10	2.994,26		2.994,26	2.994,26	3.133,84			48.27
		02010201		1,00										
		02010202		6.201,00		6.128,10	2.994,26		2.994,26	2.994,26	3.133,84			48.29
		02010299		1,00										
		020104		1,00										
		020107		101,00		76,20	76,20		76,20	76,20				75.45
		020108	647,47	2.650,00		2.060,65	942,11	647,47	289,63	937,10	1.118,54	5,01	24.43	10.93
		02010801	647,47	2.650,00		2.060,65	942,11	647,47	289,63	937,10	1.118,54	5,01	24.43	10.93
		020112		1,00										
		020115		1,00										
		020117		1,00										
		020119		1,00										
		020120		1,00										
		RECREIO												
		020121		500,00										
		02012101		500,00										
		0202	631,89	28.262,00		19.268,25	16.374,00	631,89	14.483,95	15.115,84	2.894,25	1.258,16	2.24	51.25
		020201		101,00										
		020203	447,39	10.850,00		9.671,05	8.269,82	447,39	6.717,02	7.164,41	1.401,23	1.105,41	4.12	61.91
		020204		1,00										
		020205		201,00										
		020206		1,00										
		020208		1,00										
		020209		2,00										
		020210		1,00										
		020212		1.602,00		1.087,90	791,39		791,39	791,39	296,51			49.40
		020213		1,00										
		020214		1.000,00		934,80	934,80		934,80	934,80				93.48
		CONSULTADORIA												
		020215	184,50	2.500,00		1.287,30	1.287,30	184,50	1.102,80	1.287,30			7.38	44.11
		020217		1.800,00		1.049,00	655,97		655,97	655,97	393,03			36.44
		02021701		1.800,00		1.049,00	655,97		655,97	655,97	393,03			36.44
		020219		3.251,00		2.105,57	2.077,29		1.924,54	1.924,54	28,28	152,75		59.20
		020220		2.500,00		602,70					602,70			
		020221		450,00		443,80	411,40		411,40	411,40	32,40			91.42
		020225		4.000,00		2.086,13	1.946,03		1.946,03	1.946,03	140,10			48.65
		02022509		4.000,00		2.086,13	1.946,03		1.946,03	1.946,03	140,10			48.65
U7		UNIDADE DE ESTRATÉGIA E MODERNIZ. ADMINISTRATIVA	2.013,30	109.631,00		91.541,22	79.039,02	2.013,30	76.844,90	78.858,20	12.502,20	180,82	1.84	70.09
		Total :	738.063,36	26.438.265,59		24.609.662,55	21.492.610,48	698.059,96	20.342.752,25	21.040.812,21	3.117.052,07	451.798,27	2.64	76.94

DEMONSTRAÇÃO DE EXECUÇÃO ORÇAMENTAL DA DESPESA
MUNICÍPIO DE PONTE DE LIMA

Pág. : 24
Ano : 2023

Período : 2023/01/01 2023/12/31 Desagregar : S

Euros

Classificação		Despesas por pagar de períodos anteriores	Dotações corrigidas	Cativos / descativos	Compromissos	Obrigações	Despesas pagas líquidas de reposições			Compromissos a transitar	Obrigações por pagar	Grau Exec. Orçamental	
							Períodos anteriores	Período corrente	Total			Pers. Ant. (11) = (6) / (2) x 100	Per. Corr (12) = (7) / (2) x 100
Subscrição Orgânica Económica	Designação	(1)	(2)	(3)	(4)	(5)	(6)	(7)	(8) = (6) + (7)	(9) = (4) - (5)	(10) = (5) - (8)	(11) = (6) / (2) x 100	(12) = (7) / (2) x 100
02	AQUISIÇÃO DE BENS E SERVIÇOS	2.013,30	109.631,00		91.541,22	79.039,02	2.013,30	76.844,90	78.858,20	12.502,20	180,82	1.84	70.09
0201	AQUISIÇÃO DE BENS	10,30	7.857,00		4.888,30	3.302,20	10,30	3.291,90	3.302,20	1.586,10		0.13	41.90
020101	MATÉRIAS-PRIMAS E SUBSIDIÁRIAS		500,00		389,03	304,46		304,46	304,46	84,57			60.89
020102	COMBUSTÍVEIS E LUBRIFICANTES		1.102,00		837,90	324,03		324,03	324,03	513,87			29.40
02010201	GASOLINA		1,00										
02010202	GASÓLEO		1.001,00		837,90	324,03		324,03	324,03	513,87			32.37
02010299	OUTROS		100,00										
020104	LIMPEZA E HIGIENE		1,00										
020107	VESTUÁRIO E ARTIGOS PESSOAIS		2.751,00		2.236,45	1.966,45		1.966,45	1.966,45	270,00			71.48
020108	MATERIAL DE ESCRITÓRIO		2.000,00		1.302,77	653,35		653,35	653,35	649,42			32.67
02010801	MATERIAL DE ESCRITÓRIO		2.000,00		1.302,77	653,35		653,35	653,35	649,42			32.67
020112	MATERIAL DE TRANSPORTE- PEÇAS		1,00										
020115	PRÊMIOS, CONDECORAÇÕES E OFERTAS		500,00										
020117	FERRAMENTAS E UTENSÍLIOS		1,00										
020119	ARTIGOS HONORÍFICOS E DE DECORAÇÃO		1,00										
020120	MATERIAL DE EDUCAÇÃO, CULTURA E RECREIO		500,00										
020121	OUTROS BENS	10,30	500,00		122,15	53,91	10,30	43,61	53,91	68,24		2.06	8.72
02012101	OUTROS BENS	10,30	500,00		122,15	53,91	10,30	43,61	53,91	68,24		2.06	8.72
0202	AQUISIÇÃO DE SERVIÇOS	2.003,00	101.774,00		86.652,92	75.736,82	2.003,00	73.553,00	75.556,00	10.916,10	180,82	1.97	72.27
020201	ENCARGOS DE INSTALAÇÕES		101,00										
020202	LIMPEZA E HIGIENE		1,00										
020203	CONSERVAÇÃO DE BENS	493,06	4.000,00		3.821,07	3.821,07	493,06	3.230,84	3.723,90		97,17	12.33	80.77
020204	LOCAÇÃO DE EDIFÍCIOS		1,00										
020205	LOCAÇÃO DE MATERIAL DE INFORMÁTICA		2,00										
020206	LOCAÇÃO DE MATERIAL DE TRANSPORTE		1,00										
020208	LOCAÇÃO DE OUTROS BENS		1,00										
020209	COMUNICAÇÕES		2,00										
020210	TRANSPORTES		1,00										
020212	SEGUROS		1.101,00		290,11	180,30		180,30	180,30	109,81			16.38
020214	ESTUDOS, PARCERES, PROJECTOS E CONSULTADORIA		3.600,00		3.050,42	3.050,42		3.050,42	3.050,42				84.73
020215	FORMAÇÃO		500,00										
020216	SEMINÁRIOS, EXPOSIÇÕES E SIMILARES		1,00										
020217	PUBLICIDADE		1.000,00		499,00					499,00			
02021701	PUBLICIDADE		1.000,00		499,00					499,00			
020218	VIGILÂNCIA E SEGURANÇA		1,00										
020219	ASSISTÊNCIA TÉCNICA	787,20	61.111,00		59.295,29	52.873,95	787,20	52.039,76	52.826,96	6.421,34	46,99	1.29	85.16
020220	OUTROS TRABALHOS ESPECIALIZADOS		7.500,00		2.441,92					2.441,92			
020221	UTILIZAÇÃO DE INFRA-ESTRUTURAS DE TRANSPORTES		50,00										
020225	OUTROS SERVIÇOS	722,74	22.800,00		17.255,11	15.811,08	722,74	15.051,68	15.774,42	1.444,03	36,66	3.17	66.02
02022509	OUTROS SERVIÇOS	722,74	22.800,00		17.255,11	15.811,08	722,74	15.051,68	15.774,42	1.444,03	36,66	3.17	66.02
UR	DIVISÃO DE AMBIENTE E ESPAÇOS VERDES	50.016,39	1.973.674,59		1.790.848,20	1.463.771,14	46.012,91	1.391.162,67	1.437.175,58	327.077,06	26.595,56	2.33	70.49
02	AQUISIÇÃO DE BENS E SERVIÇOS	50.016,39	1.973.674,59		1.790.848,20	1.463.771,14	46.012,91	1.391.162,67	1.437.175,58	327.077,06	26.595,56	2.33	70.49
0201	AQUISIÇÃO DE BENS	16.886,27	405.286,00		382.514,49	313.405,19	14.235,94	289.590,31	303.826,25	69.109,30	9.578,94	3.51	71.45
020101	MATÉRIAS-PRIMAS E SUBSIDIÁRIAS	4.956,91	47.500,00		43.595,66	41.841,36	4.956,91	35.205,73	40.162,64	1.754,30	1.678,72	10.44	74.12
020102	COMBUSTÍVEIS E LUBRIFICANTES	922,50	198.384,00		191.796,82	148.176,33	922,50	146.663,43	147.585,93	43.620,49	590,40	0.47	73.93
02010201	GASOLINA		1.001,00										
02010202	GASÓLEO		182.882,00		182.822,60	140.216,85		140.216,85	140.216,85	42.605,75			76.67
02010299	OUTROS	922,50	14.501,00		8.974,22	7.959,48	922,50	6.446,58	7.369,08	1.014,74	590,40	6.36	44.46
Total :		745.956,07	26.793.780,59		24.936.596,25	21.761.667,19	705.952,67	20.601.466,31	21.307.418,98	3.174.929,06	454.248,21	2.63	76.89

DEMONSTRAÇÃO DE EXECUÇÃO ORÇAMENTAL DA DESPESA
MUNICÍPIO DE PONTE DE LIMA

Pág. : 25
Ano : 2023

Período : 2023/01/01 2023/12/31 Desagregar : S

Euros

Classificação		Despesas por pagar de períodos anteriores	Dotações corrigidas	Cativos / descativos	Compromissos	Obrigações	Despesas pagas líquidas de reposições			Compromissos a transitar	Obrigações por pagar	Grau Exec. Orçamental		
							Períodos anteriores	Período corrente	Total			Pers. Ant. (11) = (6) / (2) x 100	Per. Corr (12) = (7) / (2) x 100	
Subscrição Orgânica	Económica	Designação	(1)	(2)	(3)	(4)	(5)	(6)	(7)	(8) = (6) + (7)	(9) = (4) - (5)	(10) = (5) - (8)	(11) = (6) / (2) x 100	(12) = (7) / (2) x 100
020104		LIMPEZA E HIGIENE		100,00										
020107		VESTUÁRIO E ARTIGOS PESSOAIS		2.001,00		1.093,50	949,91		949,91	949,91	143,59			47,47
020108		MATERIAL DE ESCRITÓRIO	54,85	11.000,00		9.422,90	1.147,04	54,85	996,75	1.051,60	8.275,86	95,44	0,50	9,06
02010801		MATERIAL DE ESCRITÓRIO	54,85	11.000,00		9.422,90	1.147,04	54,85	996,75	1.051,60	8.275,86	95,44	0,50	9,06
020112		MATERIAL DE TRANSPORTE- PEÇAS		1,00										
020115		PRÊMIOS, CONDECORAÇÕES E OFERTAS		1.000,00		25,00	25,00		25,00	25,00				2,50
020117		FERRAMENTAS E UTENSÍLIOS		200,00										
020119		ARTIGOS HONORÍFICOS E DE DECORAÇÃO		100,00										
020120		MATERIAL DE EDUCAÇÃO, CULTURA E RECREIO		2.000,00		14,69	14,69		14,69	14,69				0,73
020121		OUTROS BENS	10.952,01	143.000,00		136.565,92	121.250,86	8.301,68	105.734,80	114.036,48	15.315,06	7.214,38	5,81	73,94
02012101		OUTROS BENS	10.952,01	143.000,00		136.565,92	121.250,86	8.301,68	105.734,80	114.036,48	15.315,06	7.214,38	5,81	73,94
0202		AQUISIÇÃO DE SERVIÇOS	33.130,12	1.568.388,59		1.408.333,71	1.150.365,95	31.776,97	1.101.572,36	1.133.349,33	257.967,76	17.016,62	2,03	70,24
020201		ENCARGOS DE INSTALAÇÕES		55.001,00		52.774,43	30.059,52		28.479,69	28.479,69	22.714,91	1.579,83		51,78
020203		CONSERVAÇÃO DE BENS	26.155,80	204.154,21		203.203,37	183.891,81	26.154,42	149.991,69	176.146,11	19.311,56	7.745,70	12,81	73,47
020204		LOCAÇÃO DE EDIFÍCIOS		1,00										
020205		LOCAÇÃO DE MATERIAL DE INFORMÁTICA		2,00										
020206		LOCAÇÃO DE MATERIAL DE TRANSPORTE		11.251,00										
020208		LOCAÇÃO DE OUTROS BENS	830,25	10.000,00		7.314,01	5.657,93	830,25	4.640,10	5.470,35	1.656,08	187,58	8,30	46,40
020209		COMUNICAÇÕES		2,00										
020210		TRANSPORTES	487,08	14.079,40		13.783,88	8.275,79	405,90	7.562,39	7.968,29	5.508,09	307,50	2,88	53,71
020212		SEGUROS		14.101,00		13.707,41	11.857,08		11.857,08	11.857,08	1.850,33			84,09
020214		ESTUDOS, PARCERES, PROJECTOS E CONSULTADORIA		10.100,00		9.471,00	1.894,20				7.576,80	1.894,20		
020215		FORMAÇÃO		3.650,00		2.847,00	2.287,00		2.287,00	2.287,00	560,00			62,66
020216		SEMINÁRIOS, EXPOSIÇÕES E SIMILARES		100,00										
020217		PUBLICIDADE		1.500,00		1.000,00	717,13		717,13	717,13	282,87			47,81
02021701		PUBLICIDADE		1.500,00		1.000,00	717,13		717,13	717,13	282,87			47,81
020218		VIGILÂNCIA E SEGURANÇA		2,00										
020219		ASSISTÊNCIA TÉCNICA		28.001,00		26.612,52	4.372,46		4.220,68	4.220,68	22.240,06	151,78		15,07
020220		OUTROS TRABALHOS ESPECIALIZADOS	703,56	42.501,00		30.528,96	20.198,79	295,20	19.786,74	20.081,94	10.330,17	116,85	0,69	46,56
020221		UTILIZAÇÃO DE INFRA-ESTRUTURAS DE TRANSPORTES		2.000,00		1.973,34	1.385,24		1.385,24	1.385,24	588,10			69,26
020225		OUTROS SERVIÇOS	4.953,43	1.171.942,98		1.045.117,79	879.769,00	4.091,20	870.644,62	874.735,82	165.348,79	5.033,18	0,35	74,29
02022502		RECOLHA/TRATAMENTO DE RESÍDUOS SÓLIDOS		707.451,98		697.546,49	590.115,12		590.115,12	590.115,12	107.431,37			83,41
02022509		OUTROS SERVIÇOS	4.953,43	464.491,00		347.571,30	289.653,88	4.091,20	280.529,50	284.620,70	57.917,42	5.033,18	0,88	60,40
09		UNIDADE FINANCEIRA E PATRIMONIAL	8.164,81	161.347,00		119.203,44	85.920,21	8.164,81	74.841,90	83.006,71	33.283,23	2.913,50	5,06	46,39
02		AQUISIÇÃO DE BENS E SERVIÇOS	8.164,81	161.347,00		119.203,44	85.920,21	8.164,81	74.841,90	83.006,71	33.283,23	2.913,50	5,06	46,39
0201		AQUISIÇÃO DE BENS	8.164,81	102.787,00		84.678,76	69.177,99	8.164,81	58.368,22	66.533,03	15.500,77	2.644,96	7,94	56,79
020101		MATÉRIAS-PRIMAS E SUBSIDIÁRIAS		1,00										
020102		COMBUSTÍVEIS E LUBRIFICANTES	527,99	2.133,00		1.847,96	1.847,96	527,99	1.319,97	1.847,96			24,75	61,88
02010201		GASOLINA		100,00										
02010202		GASÓLEO		2,00										
02010299		OUTROS	527,99	2.031,00		1.847,96	1.847,96	527,99	1.319,97	1.847,96			26,00	64,99
020104		LIMPEZA E HIGIENE		100,00										
020107		VESTUÁRIO E ARTIGOS PESSOAIS		2.351,00		1.258,32	1.228,79		1.228,79	1.228,79	29,53			52,27
020108		MATERIAL DE ESCRITÓRIO	3.119,49	35.000,00		32.454,85	25.299,32	3.119,49	21.891,35	25.010,84	7.155,53	288,48	8,91	62,55
02010801		MATERIAL DE ESCRITÓRIO	3.119,49	35.000,00		32.454,85	25.299,32	3.119,49	21.891,35	25.010,84	7.155,53	288,48	8,91	62,55
020115		PRÊMIOS, CONDECORAÇÕES E OFERTAS		8.000,00		5.759,10	5.759,10		5.759,10	5.759,10				71,99
020117		FERRAMENTAS E UTENSÍLIOS		1,00										
		Total :	793.740,53	28.569.157,18		26.533.372,20	23.069.555,81	749.733,65	21.840.959,03	22.590.692,68	3.463.816,39	478.863,13	2,62	76,45

DEMONSTRAÇÃO DE EXECUÇÃO ORÇAMENTAL DA DESPESA
MUNICÍPIO DE PONTE DE LIMA

Pág. : 26
Ano : 2023

Período : 2023/01/01 2023/12/31 Desagregar : S

Euros

Classificação		Despesas por pagar de períodos anteriores	Dotações corrigidas	Cativos / descativos	Compromissos	Obrigações	Despesas pagas líquidas de reposições			Compromissos a transitar	Obrigações por pagar	Grau Exec. Orçamental	
							Períodos anteriores	Período corrente	Total			Pers. Ant. (11) = (6) / (2) x 100	Per. Corr (12) = (7) / (2) x 100
Subrica Orgânica Económica	Designação	(1)	(2)	(3)	(4)	(5)	(6)	(7)	(8) = (6)+(7)	(9) = (4) - (5)	(10) = (5) - (8)	(11) = (6) / (2) x 100	(12) = (7) / (2) x 100
020119	ARTIGOS HONORÍFICOS E DE DECORAÇÃO	836,40	1.500,00		1.143,90	1.143,90	836,40	307,50	1.143,90			55,76	20,50
020120	MATERIAL DE EDUCAÇÃO, CULTURA E RECREIO		1,00										
020121	OUTROS BENS	3.680,93	53.700,00		42.214,63	33.898,92	3.680,93	27.861,51	31.542,44	8.315,71	2.356,48	6,85	51,88
02012101	OUTROS BENS	3.680,93	53.700,00		42.214,63	33.898,92	3.680,93	27.861,51	31.542,44	8.315,71	2.356,48	6,85	51,88
0202	AQUISIÇÃO DE SERVIÇOS		58.560,00		34.524,68	16.742,22		16.473,68	16.473,68	17.782,46	268,54		28,13
020201	ENCARGOS DE INSTALAÇÕES		7,00										
020202	LIMPEZA E HIGIENE		1,00										
020203	CONSERVAÇÃO DE BENS		2.000,00										
020204	LOCAÇÃO DE EDIFÍCIOS		1,00										
020205	LOCAÇÃO DE MATERIAL DE INFORMÁTICA		2,00										
020206	LOCAÇÃO DE MATERIAL DE TRANSPORTE		1,00										
020208	LOCAÇÃO DE OUTROS BENS		1,00										
020209	COMUNICAÇÕES		2,00										
020210	TRANSPORTES		1.000,00		39,36					39,36			
020212	SEGUROS		2,00										
020214	ESTUDOS, PARCERES, PROJECTOS E CONSULTADORIA		1,00										
020215	FORMAÇÃO		1.000,00		920,00	795,00		795,00	795,00	125,00			79,50
020217	PUBLICIDADE		5.000,00		1.500,00					1.500,00			
02021701	PUBLICIDADE		5.000,00		1.500,00					1.500,00			
020219	ASSISTÊNCIA TÉCNICA		10.001,00		7.635,31	4.042,46		3.773,92	3.773,92	3.592,85	268,54		37,74
020220	OUTROS TRABALHOS ESPECIALIZADOS		12.789,00		11.092,14					11.092,14			
020221	UTILIZAÇÃO DE INFRA-ESTRUTURAS DE TRANSPORTES		1,00										
020225	OUTROS SERVIÇOS		26.751,00		13.337,87	11.904,76		11.904,76	11.904,76	1.433,11			44,50
02022509	OUTROS SERVIÇOS		26.751,00		13.337,87	11.904,76		11.904,76	11.904,76	1.433,11			44,50
D3	Juros e outros encargos		57.612,56		55.528,67	55.528,67		55.528,67	55.528,67				96,38
U0	ADMINISTRAÇÃO AUTARQUICA		57.606,56		55.528,67	55.528,67		55.528,67	55.528,67				96,39
U001	OPERAÇÕES FINANCEIRAS		57.601,56		55.528,67	55.528,67		55.528,67	55.528,67				96,40
03	JUROS E OUTROS ENCARGOS		57.601,56		55.528,67	55.528,67		55.528,67	55.528,67				96,40
0301	JUROS DA DÍVIDA PÚBLICA		53.101,56		52.930,67	52.930,67		52.930,67	52.930,67				99,68
030103	SOCIEDADES FINANCEIRAS- BANCOS E OUTRAS INSTITUIÇÕES FINANCEIRAS		3.917,00		3.898,80	3.898,80		3.898,80	3.898,80				99,54
03010302	EMPRÉSTIMOS DE MÉDIO E LONGO PRAZO		3.917,00		3.898,80	3.898,80		3.898,80	3.898,80				99,54
030106	ADMINISTRAÇÃO PÚBLICA CENTRAL- SERVIÇOS E FUNDOS AUTÓNOMOS		49.184,56		49.031,87	49.031,87		49.031,87	49.031,87				99,69
03010601	EMPRÉSTIMOS A MÉDIO E LONGO PRAZO		49.184,56		49.031,87	49.031,87		49.031,87	49.031,87				99,69
0306	OUTROS ENCARGOS FINANCEIROS		4.500,00		2.598,00	2.598,00		2.598,00	2.598,00				57,73
030601	OUTROS ENCARGOS FINANCEIROS		4.500,00		2.598,00	2.598,00		2.598,00	2.598,00				57,73
U003	ÓRGÃOS DA AUTARQUIA		5,00										
03	JUROS E OUTROS ENCARGOS		5,00										
0303	JUROS DE LOCAÇÃO FINANCEIRA		2,00										
030305	MATERIAL DE TRANSPORTE		2,00										
0305	OUTROS JUROS		3,00										
030502	OUTROS		3,00										
03050201	DESPESAS DIVERSAS		1,00										
03050202	JUROS DE MORA		1,00										
03050299	OUTROS		1,00										
U4	DIVISÃO DE SERVIÇOS URBANOS		2,00										
03	JUROS E OUTROS ENCARGOS		2,00										
Total :		798.257,86	28.740.524,74		26.666.784,08	23.176.869,52	754.250,98	21.941.130,39	22.695.381,37	3.489.914,56	481.488,15	2,62	76,34

DEMONSTRAÇÃO DE EXECUÇÃO ORÇAMENTAL DA DESPESA
MUNICÍPIO DE PONTE DE LIMA

Pág. : 27
Ano : 2023

Período : 2023/01/01 2023/12/31 Desagregar : S

Euros

Classificação		Despesas por pagar de períodos anteriores	Dotações corrigidas	Cativos / descativos	Compromissos	Obrigações	Despesas pagas líquidas de reposições			Compromissos a transitar	Obrigações por pagar	Grau Exec. Orçamental	
							Períodos anteriores	Período corrente	Total			Pers. Ant. (11)=- (6)/ (2)x100	Per. Corr (12) = (7)/ (2)x100
Subbranca Orgânica Económica	Designação	(1)	(2)	(3)	(4)	(5)	(6)	(7)	(8) = (6)+(7)	(9)=(4)-(5)	(10)=(5)-(8)		
	0303 JUROS DE LOCAÇÃO FINANCEIRA		2,00										
	030305 MATERIAL DE TRANSPORTE		2,00										
U5	DIVISÃO DE EDUCAÇÃO E CULTURA		2,00										
	03 JUROS E OUTROS ENCARGOS		2,00										
	0303 JUROS DE LOCAÇÃO FINANCEIRA		2,00										
	030305 MATERIAL DE TRANSPORTE		2,00										
U8	DIVISÃO DE AMBIENTE E ESPAÇOS VERDES		2,00										
	03 JUROS E OUTROS ENCARGOS		2,00										
	0303 JUROS DE LOCAÇÃO FINANCEIRA		2,00										
	030305 MATERIAL DE TRANSPORTE		2,00										
D4	Transferências e subsídios correntes	21.731,48	5.240.784,80		4.667.525,11	4.233.461,15	16.231,48	4.210.177,54	4.226.409,02	434.063,96	7.052,13	0,31	80,33
D41	Transferências correntes	21.731,48	5.240.783,80		4.667.525,11	4.233.461,15	16.231,48	4.210.177,54	4.226.409,02	434.063,96	7.052,13	0,31	80,33
D411	Administrações Públicas	18.244,48	3.179.925,00		2.833.589,88	2.579.885,17	13.244,48	2.563.520,69	2.576.765,17	253.704,71	3.120,00	0,42	80,62
D4111	Administração Central - Estado		15.201,00		15.126,31					15.126,31			
	Português												
U0	ADMINISTRAÇÃO AUTARQUICA		15.201,00		15.126,31					15.126,31			
U003	ÓRGÃOS DA AUTARQUIA		15.201,00		15.126,31					15.126,31			
04	TRANSFERÊNCIAS CORRENTES		15.201,00		15.126,31					15.126,31			
0403	ADMINISTRAÇÃO CENTRAL		15.201,00		15.126,31					15.126,31			
040301	ESTADO		15.201,00		15.126,31					15.126,31			
D4112	Administração Central - Outras entidades												
D4113	Segurança Social		319,00										
U0	ADMINISTRAÇÃO AUTARQUICA		2,00										
U003	ÓRGÃOS DA AUTARQUIA		2,00										
04	TRANSFERÊNCIAS CORRENTES		2,00										
0406	SEGURANÇA SOCIAL		2,00										
040602	OUTRAS TRANSFERÊNCIAS		2,00										
04060201	PROGRAMAS OCUPACIONAIS		1,00										
04060202	OUTRAS		1,00										
U1	UNIDADE DE PLANEAMENTO E ORDENAMENTO DO TERRITÓRIO		301,00										
04	TRANSFERÊNCIAS CORRENTES		301,00										
0406	SEGURANÇA SOCIAL		301,00										
040602	OUTRAS TRANSFERÊNCIAS		301,00										
04060201	PROGRAMAS OCUPACIONAIS		300,00										
04060202	OUTRAS		1,00										
U2	DIVISÃO DE ADMINISTRAÇÃO GERAL		2,00										
04	TRANSFERÊNCIAS CORRENTES		2,00										
0406	SEGURANÇA SOCIAL		2,00										
040602	OUTRAS TRANSFERÊNCIAS		2,00										
04060201	PROGRAMAS OCUPACIONAIS		1,00										
04060202	OUTRAS		1,00										
U3	DIVISÃO DE OBRAS E URBANISMO		2,00										
04	TRANSFERÊNCIAS CORRENTES		2,00										
0406	SEGURANÇA SOCIAL		2,00										
040602	OUTRAS TRANSFERÊNCIAS		2,00										
04060201	PROGRAMAS OCUPACIONAIS		1,00										
04060202	OUTRAS		1,00										
U4	DIVISÃO DE SERVIÇOS URBANOS		2,00										
04	TRANSFERÊNCIAS CORRENTES		2,00										
Total :		798.257,86	28.756.038,74		26.681.910,39	23.176.869,52	754.250,98	21.941.130,39	22.695.381,37	3.505.040,87	481.488,15	2,62	76,30

DEMONSTRAÇÃO DE EXECUÇÃO ORÇAMENTAL DA DESPESA
MUNICÍPIO DE PONTE DE LIMA

Período : 2023/01/01 2023/12/31 Desagregar : S

Euros

Classificação		Despesas por pagar de períodos anteriores	Dotações corrigidas	Cativos / descativos	Compromissos	Obrigações	Despesas pagas líquidas de reposições			Compromissos a transitar	Obrigações por pagar	Grau Exec. Orçamental	
Subúbrica Orgânica Económica	Designação						Períodos anteriores	Período corrente	Total			Pers. Ant. (11)=- (6)/ (2)x100	Per. Corr (12)= (7)/ (2)x100
		(1)	(2)	(3)	(4)	(5)	(6)	(7)	(8) = (6)+(7)	(9) = (4) - (5)	(10) = (5) - (8)		
	0406 SEGURANÇA SOCIAL		2,00										
	040602 OUTRAS TRANSFERÊNCIAS		2,00										
	04060201 PROGRAMAS OCUPACIONAIS		1,00										
	04060202 OUTRAS		1,00										
U5	DIVISÃO DE EDUCAÇÃO E CULTURA		2,00										
	04 TRANSFERÊNCIAS CORRENTES		2,00										
	0406 SEGURANÇA SOCIAL		2,00										
	040602 OUTRAS TRANSFERÊNCIAS		2,00										
	04060201 PROGRAMAS OCUPACIONAIS		1,00										
	04060202 OUTRAS		1,00										
U6	DIVISÃO DE ESTUDOS E PROJETOS		2,00										
	04 TRANSFERÊNCIAS CORRENTES		2,00										
	0406 SEGURANÇA SOCIAL		2,00										
	040602 OUTRAS TRANSFERÊNCIAS		2,00										
	04060201 PROGRAMAS OCUPACIONAIS		1,00										
	04060202 OUTRAS		1,00										
U7	UNIDADE DE ESTRATÉGIA E MODERNIZ. ADMINISTRATIVA		2,00										
	04 TRANSFERÊNCIAS CORRENTES		2,00										
	0406 SEGURANÇA SOCIAL		2,00										
	040602 OUTRAS TRANSFERÊNCIAS		2,00										
	04060201 PROGRAMAS OCUPACIONAIS		1,00										
	04060202 OUTRAS		1,00										
U8	DIVISÃO DE AMBIENTE E ESPAÇOS VERDES		2,00										
	04 TRANSFERÊNCIAS CORRENTES		2,00										
	0406 SEGURANÇA SOCIAL		2,00										
	040602 OUTRAS TRANSFERÊNCIAS		2,00										
	04060201 PROGRAMAS OCUPACIONAIS		1,00										
	04060202 OUTRAS		1,00										
U9	UNIDADE FINANCEIRA E PATRIMONIAL		2,00										
	04 TRANSFERÊNCIAS CORRENTES		2,00										
	0406 SEGURANÇA SOCIAL		2,00										
	040602 OUTRAS TRANSFERÊNCIAS		2,00										
	04060201 PROGRAMAS OCUPACIONAIS		1,00										
	04060202 OUTRAS		1,00										
D4114	Administração Regional												
D4115	Administração Local	18.244,48	3.164.405,00		2.818.463,57	2.579.885,17	13.244,48	2.563.520,69	2.576.765,17	238.578,40	3.120,00	0,42	81,01
U0	ADMINISTRAÇÃO AUTARQUICA	12.405,61	1.400.551,00		1.170.738,83	1.035.139,49	7.405,61	1.024.613,88	1.032.019,49	135.599,34	3.120,00	0,53	73,16
U003	ÓRGÃOS DA AUTARQUIA	12.405,61	1.400.551,00		1.170.738,83	1.035.139,49	7.405,61	1.024.613,88	1.032.019,49	135.599,34	3.120,00	0,53	73,16
	04 TRANSFERÊNCIAS CORRENTES	12.405,61	1.400.551,00		1.170.738,83	1.035.139,49	7.405,61	1.024.613,88	1.032.019,49	135.599,34	3.120,00	0,53	73,16
	0405 ADMINISTRAÇÃO LOCAL	12.405,61	1.400.551,00		1.170.738,83	1.035.139,49	7.405,61	1.024.613,88	1.032.019,49	135.599,34	3.120,00	0,53	73,16
	040501 CONTINENTE	12.405,61	1.400.551,00		1.170.738,83	1.035.139,49	7.405,61	1.024.613,88	1.032.019,49	135.599,34	3.120,00	0,53	73,16
	04050102 FREGUESIAS	9.680,00	1.160.548,00		1.050.260,41	962.585,59	4.680,00	954.785,59	959.465,59	87.674,82	3.120,00	0,40	82,27
	0405010201 ACTIVIDADES DE ÂMBITO SOCIAL, CULTURAL E EDUCATIVO		283.251,00		282.400,00	282.400,00		282.400,00	282.400,00				99,70
	0405010202 CONSERVAÇÃO DA REDE VIÁRIA		212.001,00		170.439,81	170.439,79		170.439,79	170.439,79	0,02			80,40
	0405010203 GESTÃO DE ABASTECIMENTO PÚBLICO DE ÁGUA		2,00										
	0405010204 RECOLHA DE RESÍDUOS SÓLIDOS		30.001,00		29.365,00	28.717,00		28.717,00	28.717,00	648,00			95,72
	Total :	798.257,86	29.281.305,74		27.164.115,20	23.658.426,31	754.250,98	22.422.687,18	23.176.938,16	3.505.688,89	481.488,15	2,58	76,58

DEMONSTRAÇÃO DE EXECUÇÃO ORÇAMENTAL DA DESPESA
MUNICÍPIO DE PONTE DE LIMA

Pág. : 29
Ano : 2023

Período : 2023/01/01 2023/12/31 Desagregar : S

Euros

Classificação		Despesas por pagar de períodos anteriores	Dotações corrigidas	Cativos / descativos	Compromissos	Obrigações	Despesas pagas líquidas de reposições			Compromissos a transitar	Obrigações por pagar	Grau Exec. Orçamental		
							Períodos anteriores	Período corrente	Total			Pers. Ant. (11)=- (6)/ (2)x100	Per. Corr (12)= (7)/ (2)x100	
Subscrição Orgânica	Económica	Designação	(1)	(2)	(3)	(4)	(5)	(6)	(7)	(8) = (6)+(7)	(9) = (4) - (5)	(10) = (5) - (8)	(11) = (6) / (2) x 100	(12) = (7) / (2) x 100
	0405010205	PROJECTOS DE MOBILIDADE SÓCIO-EDUCATIVA		251,00										
	0405010209	OUTRAS	9.680,00	635.042,00		568.055,60	481.028,80	4.680,00	473.228,80	477.908,80	87.026,80	3.120,00	0.74	74.52
	04050104	ASSOCIAÇÕES DE MUNICIPIOS		1,00										
	04050108	OUTROS	2.725,61	240.002,00		120.478,42	72.553,90	2.725,61	69.828,29	72.553,90	47.924,52		1.14	29.09
U4		DIVISÃO DE SERVIÇOS URBANOS		1,00										
04		TRANSFERÊNCIAS CORRENTES		1,00										
0405		ADMINISTRAÇÃO LOCAL		1,00										
040501		CONTINENTE		1,00										
04050101		MUNICÍPIOS		1,00										
U5		DIVISÃO DE EDUCAÇÃO E CULTURA	5.838,87	1.763.853,00		1.647.724,74	1.544.745,68	5.838,87	1.538.906,81	1.544.745,68	102.979,06		0.33	87.25
04		TRANSFERÊNCIAS CORRENTES	5.838,87	1.763.853,00		1.647.724,74	1.544.745,68	5.838,87	1.538.906,81	1.544.745,68	102.979,06		0.33	87.25
0405		ADMINISTRAÇÃO LOCAL	5.838,87	1.763.853,00		1.647.724,74	1.544.745,68	5.838,87	1.538.906,81	1.544.745,68	102.979,06		0.33	87.25
040501		CONTINENTE	5.838,87	1.763.853,00		1.647.724,74	1.544.745,68	5.838,87	1.538.906,81	1.544.745,68	102.979,06		0.33	87.25
04050102		FREGUESIAS		70.001,00		46.886,63	29.714,94		29.714,94	29.714,94	17.171,69			42.45
0405010209		OUTRAS		70.001,00		46.886,63	29.714,94		29.714,94	29.714,94	17.171,69			42.45
04050108		OUTROS	5.838,87	1.693.852,00		1.600.838,11	1.515.030,74	5.838,87	1.509.191,87	1.515.030,74	85.807,37		0.34	89.10
D412		Entidades do Setor Não Lucrativo	3.407,00	1.704.311,00		1.615.837,42	1.470.014,82	2.907,00	1.463.175,69	1.466.082,69	145.822,60	3.932,13	0.17	85.85
U0		ADMINISTRAÇÃO AUTARQUICA		819.325,00		753.995,55	728.985,18		728.985,18	728.985,18	25.010,37			88.97
U003		ORGÃOS DA AUTARQUIA		819.325,00		753.995,55	728.985,18		728.985,18	728.985,18	25.010,37			88.97
04		TRANSFERÊNCIAS CORRENTES		819.325,00		753.995,55	728.985,18		728.985,18	728.985,18	25.010,37			88.97
0407		INSTITUIÇÕES SEM FINS LUCRATIVOS		819.325,00		753.995,55	728.985,18		728.985,18	728.985,18	25.010,37			88.97
040701		INSTITUIÇÕES SEM FINS LUCRATIVOS		819.325,00		753.995,55	728.985,18		728.985,18	728.985,18	25.010,37			88.97
U4		DIVISÃO DE SERVIÇOS URBANOS		1,00										
04		TRANSFERÊNCIAS CORRENTES		1,00										
0407		INSTITUIÇÕES SEM FINS LUCRATIVOS		1,00										
040701		INSTITUIÇÕES SEM FINS LUCRATIVOS		1,00										
U5		DIVISÃO DE EDUCAÇÃO E CULTURA	3.407,00	884.982,00		861.841,87	741.029,64	2.907,00	734.190,51	737.097,51	120.812,23	3.932,13	0.33	82.96
04		TRANSFERÊNCIAS CORRENTES	3.407,00	884.982,00		861.841,87	741.029,64	2.907,00	734.190,51	737.097,51	120.812,23	3.932,13	0.33	82.96
0407		INSTITUIÇÕES SEM FINS LUCRATIVOS	3.407,00	884.982,00		861.841,87	741.029,64	2.907,00	734.190,51	737.097,51	120.812,23	3.932,13	0.33	82.96
040701		INSTITUIÇÕES SEM FINS LUCRATIVOS	3.407,00	884.982,00		861.841,87	741.029,64	2.907,00	734.190,51	737.097,51	120.812,23	3.932,13	0.33	82.96
U8		DIVISÃO DE AMBIENTE E ESPAÇOS VERDES		3,00										
04		TRANSFERÊNCIAS CORRENTES		3,00										
0407		INSTITUIÇÕES SEM FINS LUCRATIVOS		3,00										
040701		INSTITUIÇÕES SEM FINS LUCRATIVOS		3,00										
D413		Famílias	80,00	351.532,80		218.097,81	183.561,16	80,00	183.481,16	183.561,16	34.536,65		0.02	52.19
U0		ADMINISTRAÇÃO AUTARQUICA	80,00	37.724,80		20.229,70	15.122,23	80,00	15.042,23	15.122,23	5.107,47		0.21	39.87
U003		ORGÃOS DA AUTARQUIA	80,00	37.724,80		20.229,70	15.122,23	80,00	15.042,23	15.122,23	5.107,47		0.21	39.87
04		TRANSFERÊNCIAS CORRENTES	80,00	37.724,80		20.229,70	15.122,23	80,00	15.042,23	15.122,23	5.107,47		0.21	39.87
0408		FAMÍLIAS	80,00	37.724,80		20.229,70	15.122,23	80,00	15.042,23	15.122,23	5.107,47		0.21	39.87
040802		OUTRAS	80,00	37.724,80		20.229,70	15.122,23	80,00	15.042,23	15.122,23	5.107,47		0.21	39.87
04080201		PROGRAMAS OCUPACIONAIS		2.722,80		2.722,80	1.691,43		1.691,43	1.691,43	1.031,37			62.12
04080202		OUTRAS	80,00	35.002,00		17.506,90	13.430,80	80,00	13.350,80	13.430,80	4.076,10		0.23	38.14
U1		UNIDADE DE PLANEAMENTO E ORDENAMENTO DO TERRITÓRIO		501,00		471,17	149,25		149,25	149,25	321,92			29.79
04		TRANSFERÊNCIAS CORRENTES		501,00		471,17	149,25		149,25	149,25	321,92			29.79
0408		FAMÍLIAS		501,00		471,17	149,25		149,25	149,25	321,92			29.79
040802		OUTRAS		501,00		471,17	149,25		149,25	149,25	321,92			29.79
04080201		PROGRAMAS OCUPACIONAIS		500,00		471,17	149,25		149,25	149,25	321,92			29.85
04080202		OUTRAS		1,00										
		Total :	819.989,34	33.662.992,54		31.136.912,25	27.242.040,99	770.482,46	25.983.018,25	26.753.500,71	3.894.871,26	488.540,28	2.29	77.19

DEMONSTRAÇÃO DE EXECUÇÃO ORÇAMENTAL DA DESPESA
MUNICÍPIO DE PONTE DE LIMA

Período : 2023/01/01 2023/12/31 Desagregar : S

Euros

Classificação		Despesas por pagar de períodos anteriores (1)	Dotações corrigidas (2)	Cativos / descativos (3)	Compromissos (4)	Obrigações (5)	Despesas pagas líquidas de reposições			Compromissos a transitar (9)=(4)-(5)	Obrigações por pagar (10)=(5)-(8)	Grau Exec. Orçamental	
Subscrição Orgânica Económica	Designação						Períodos anteriores (6)	Período corrente (7)	Total (8) = (6)+(7)			Pers. Ant. (11) = (6)/(2)x100	Per. Corr. (12) = (7)/(2)x100
U2	DIVISÃO DE ADMINISTRAÇÃO GERAL		501,00										
04	TRANSFERÊNCIAS CORRENTES		501,00										
0408	FAMÍLIAS		501,00										
040802	OUTRAS		501,00										
04080201	PROGRAMAS OCUPACIONAIS		500,00										
04080202	OUTRAS		1,00										
U3	DIVISÃO DE OBRAS E URBANISMO		114.100,00		21.010,00	7.610,00	7.610,00	7.610,00	13.400,00			6,67	
04	TRANSFERÊNCIAS CORRENTES		114.100,00		21.010,00	7.610,00	7.610,00	7.610,00	13.400,00			6,67	
0408	FAMÍLIAS		114.100,00		21.010,00	7.610,00	7.610,00	7.610,00	13.400,00			6,67	
040802	OUTRAS		114.100,00		21.010,00	7.610,00	7.610,00	7.610,00	13.400,00			6,67	
04080201	PROGRAMAS OCUPACIONAIS		500,00										
04080202	OUTRAS		113.600,00		21.010,00	7.610,00	7.610,00	7.610,00	13.400,00			6,70	
U4	DIVISÃO DE SERVIÇOS URBANOS		5.001,00		5.000,00	1.332,87	1.332,87	1.332,87	3.667,13			26,65	
04	TRANSFERÊNCIAS CORRENTES		5.001,00		5.000,00	1.332,87	1.332,87	1.332,87	3.667,13			26,65	
0408	FAMÍLIAS		5.001,00		5.000,00	1.332,87	1.332,87	1.332,87	3.667,13			26,65	
040802	OUTRAS		5.001,00		5.000,00	1.332,87	1.332,87	1.332,87	3.667,13			26,65	
04080201	PROGRAMAS OCUPACIONAIS		5.000,00		5.000,00	1.332,87	1.332,87	1.332,87	3.667,13			26,66	
04080202	OUTRAS		1,00										
U5	DIVISÃO DE EDUCAÇÃO E CULTURA		158.102,00		142.459,14	139.735,85	139.735,85	139.735,85	2.723,29			88,38	
04	TRANSFERÊNCIAS CORRENTES		158.102,00		142.459,14	139.735,85	139.735,85	139.735,85	2.723,29			88,38	
0408	FAMÍLIAS		158.102,00		142.459,14	139.735,85	139.735,85	139.735,85	2.723,29			88,38	
040802	OUTRAS		158.102,00		142.459,14	139.735,85	139.735,85	139.735,85	2.723,29			88,38	
04080201	PROGRAMAS OCUPACIONAIS		118.100,00		118.099,14	115.375,85	115.375,85	115.375,85	2.723,29			97,69	
04080202	OUTRAS		40.002,00		24.360,00	24.360,00	24.360,00	24.360,00				60,90	
U6	DIVISÃO DE ESTUDOS E PROJETOS		101,00										
04	TRANSFERÊNCIAS CORRENTES		101,00										
0408	FAMÍLIAS		101,00										
040802	OUTRAS		101,00										
04080201	PROGRAMAS OCUPACIONAIS		100,00										
04080202	OUTRAS		1,00										
U7	UNIDADE DE ESTRATÉGIA E MODERNIZ. ADMINISTRATIVA		17.500,00		11.427,80	2.565,00	2.565,00	2.565,00	8.862,80			14,66	
04	TRANSFERÊNCIAS CORRENTES		17.500,00		11.427,80	2.565,00	2.565,00	2.565,00	8.862,80			14,66	
0408	FAMÍLIAS		17.500,00		11.427,80	2.565,00	2.565,00	2.565,00	8.862,80			14,66	
040802	OUTRAS		17.500,00		11.427,80	2.565,00	2.565,00	2.565,00	8.862,80			14,66	
04080201	PROGRAMAS OCUPACIONAIS		500,00										
04080202	OUTRAS		17.000,00		11.427,80	2.565,00	2.565,00	2.565,00	8.862,80			15,09	
U8	DIVISÃO DE AMBIENTE E ESPAÇOS VERDES		17.501,00		17.500,00	17.045,96	17.045,96	17.045,96	454,04			97,40	
04	TRANSFERÊNCIAS CORRENTES		17.501,00		17.500,00	17.045,96	17.045,96	17.045,96	454,04			97,40	
0408	FAMÍLIAS		17.501,00		17.500,00	17.045,96	17.045,96	17.045,96	454,04			97,40	
040802	OUTRAS		17.501,00		17.500,00	17.045,96	17.045,96	17.045,96	454,04			97,40	
04080201	PROGRAMAS OCUPACIONAIS		17.500,00		17.500,00	17.045,96	17.045,96	17.045,96	454,04			97,41	
04080202	OUTRAS		1,00										
U9	UNIDADE FINANCEIRA E PATRIMONIAL		501,00										
04	TRANSFERÊNCIAS CORRENTES		501,00										
0408	FAMÍLIAS		501,00										
040802	OUTRAS		501,00										
04080201	PROGRAMAS OCUPACIONAIS		500,00										
04080202	OUTRAS		1,00										
D414	Outras		5.015,00										
Total :		819.989,34	33.976.299,54		31.334.309,19	27.410.330,67	770.482,46	26.151.307,93	26.921.790,39	3.923.978,52	488.540,28	2,27	76,97

DEMONSTRAÇÃO DE EXECUÇÃO ORÇAMENTAL DA DESPESA
MUNICÍPIO DE PONTE DE LIMA

Pág. : 31
Ano : 2023

Período : 2023/01/01 2023/12/31 Desagregar : S

Euros

Classificação		Despesas por pagar de períodos anteriores	Dotações corrigidas	Cativos / descativos	Compromissos	Obrigações	Despesas pagas líquidas de reposições			Compromissos a transitar	Obrigações por pagar	Grau Exec. Orçamental			
							Períodos anteriores	Período corrente	Total			Pers. Ant. (11)=- (6)/ (2)x100	Per. Corr (12) = (7)/ (2)x100		
Subscrição Orgânica	Económica	Designação	(1)	(2)	(3)	(4)	(5)	(6)	(7)	(8) = (6)+(7)	(9) = (4) - (5)	(10) = (5) - (8)			
U0		ADMINISTRAÇÃO AUTARQUICA		5.002,00											
U003		ÓRGÃOS DA AUTARQUIA		5.002,00											
04		TRANSFERÊNCIAS CORRENTES		5.002,00											
0401		SOCIEDADES E QUASE-SOCIEDADES NÃO FINANCEIRAS		5.002,00											
040101		PÚBLICAS		5.002,00											
04010101		EMPRESAS PÚBLICAS MUNICIPAIS E INTERMUNICIPAIS		1,00											
04010102		OUTRAS		5.001,00											
U1		UNIDADE DE PLANEAMENTO E ORDENAMENTO DO TERRITÓRIO		2,00											
04		TRANSFERÊNCIAS CORRENTES		2,00											
0401		SOCIEDADES E QUASE-SOCIEDADES NÃO FINANCEIRAS		2,00											
040101		PÚBLICAS		2,00											
04010101		EMPRESAS PÚBLICAS MUNICIPAIS E INTERMUNICIPAIS		1,00											
04010102		OUTRAS		1,00											
U2		DIVISÃO DE ADMINISTRAÇÃO GERAL		2,00											
04		TRANSFERÊNCIAS CORRENTES		2,00											
0401		SOCIEDADES E QUASE-SOCIEDADES NÃO FINANCEIRAS		2,00											
040101		PÚBLICAS		1,00											
04010101		EMPRESAS PÚBLICAS MUNICIPAIS E INTERMUNICIPAIS		1,00											
040102		PRIVADAS		1,00											
U3		DIVISÃO DE OBRAS E URBANISMO		1,00											
04		TRANSFERÊNCIAS CORRENTES		1,00											
0401		SOCIEDADES E QUASE-SOCIEDADES NÃO FINANCEIRAS		1,00											
040101		PÚBLICAS		1,00											
04010101		EMPRESAS PÚBLICAS MUNICIPAIS E INTERMUNICIPAIS		1,00											
U4		DIVISÃO DE SERVIÇOS URBANOS		2,00											
04		TRANSFERÊNCIAS CORRENTES		2,00											
0401		SOCIEDADES E QUASE-SOCIEDADES NÃO FINANCEIRAS		2,00											
040101		PÚBLICAS		2,00											
04010101		EMPRESAS PÚBLICAS MUNICIPAIS E INTERMUNICIPAIS		1,00											
04010102		OUTRAS		1,00											
U5		DIVISÃO DE EDUCAÇÃO E CULTURA		2,00											
04		TRANSFERÊNCIAS CORRENTES		2,00											
0401		SOCIEDADES E QUASE-SOCIEDADES NÃO FINANCEIRAS		2,00											
040101		PÚBLICAS		2,00											
04010101		EMPRESAS PÚBLICAS MUNICIPAIS E INTERMUNICIPAIS		1,00											
04010102		OUTRAS		1,00											
U6		DIVISÃO DE ESTUDOS E PROJETOS		2,00											
04		TRANSFERÊNCIAS CORRENTES		2,00											
		Total :	819.989,34	33.981.310,54			31.334.309,19	27.410.330,67	770.482,46	26.151.307,93	26.921.790,39	3.923.978,52	488.540,28	2,27	76,96

DEMONSTRAÇÃO DE EXECUÇÃO ORÇAMENTAL DA DESPESA
MUNICÍPIO DE PONTE DE LIMA

Pág. : 32
Ano : 2023

Período : 2023/01/01 2023/12/31 Desagregar : S

Euros

Classificação		Despesas por pagar de períodos anteriores	Dotações corrigidas	Cativos / descativos	Compromissos	Obrigações	Despesas pagas líquidas de reposições			Compromissos a transitar	Obrigações por pagar	Grau Exec. Orçamental	
Subrubrica Orgânica Económica	Designação						Períodos anteriores	Período corrente	Total			Pers. Ant. (11)=- (6)/ (2)x100	Per. Corr (12) = (7)/ (2)x100
		(1)	(2)	(3)	(4)	(5)	(6)	(7)	(8) = (6)+(7)	(9) = (4) - (5)	(10) = (5) - (8)		
	0401 SOCIEDADES E QUASE-SOCIEDADES NÃO FINANCEIRAS		2,00										
	040101 PÚBLICAS		2,00										
	04010101 EMPRESAS PÚBLICAS MUNICIPAIS E INTERMUNICIPAIS		1,00										
	04010102 OUTRAS		1,00										
U9	UNIDADE FINANCEIRA E PATRIMONIAL		2,00										
04	TRANSFERÊNCIAS CORRENTES		2,00										
	0401 SOCIEDADES E QUASE-SOCIEDADES NÃO FINANCEIRAS		2,00										
	040101 PÚBLICAS		1,00										
	04010101 EMPRESAS PÚBLICAS MUNICIPAIS E INTERMUNICIPAIS		1,00										
	040102 PRIVADAS		1,00										
D42	Subsídios Correntes		1,00										
U0	ADMINISTRAÇÃO AUTARQUICA		1,00										
U003	ORGÃOS DA AUTARQUIA		1,00										
05	SUBSÍDIOS		1,00										
0508	FAMÍLIAS		1,00										
050803	OUTRAS		1,00										
D5	Outras despesas correntes	170,79	1.129.700,04		1.069.626,12	824.500,60	167,26	824.128,18	824.295,44	245.125,52	205,16	0.01	72.95
U0	ADMINISTRAÇÃO AUTARQUICA		354.505,00		339.968,97	300.371,21		300.371,21	300.371,21	39.597,76			84.73
U003	ORGÃOS DA AUTARQUIA		354.505,00		339.968,97	300.371,21		300.371,21	300.371,21	39.597,76			84.73
06	OUTRAS DESPESAS CORRENTES		354.505,00		339.968,97	300.371,21		300.371,21	300.371,21	39.597,76			84.73
0602	DIVERSAS		354.505,00		339.968,97	300.371,21		300.371,21	300.371,21	39.597,76			84.73
060201	IMPOSTOS E TAXAS		245.102,00		244.434,36	207.132,69		207.132,69	207.132,69	37.301,67			84.51
06020101	IMPOSTOS E TAXAS PAGOS PELA AUTARQUIA		102,00		50,00	50,00		50,00	50,00				49.02
0602010101	TAXA DE GESTÃO DE RESÍDUOS - TGR		1,00										
0602010199	OUTRAS		101,00		50,00	50,00		50,00	50,00				49.50
06020102	RESTITUIÇÕES DE IMPOSTOS OU TAXAS COBRADOS		245.000,00		244.384,36	207.082,69		207.082,69	207.082,69	37.301,67			84.52
060203	OUTRAS		109.403,00		95.534,61	93.238,52		93.238,52	93.238,52	2.296,09			85.22
06020301	RESTITUIÇÕES		5.000,00		1.734,12	111,77		111,77	111,77	1.622,35			2.24
06020302	IVA PAGO		1,00										
06020304	SERVIÇOS BANCÁRIOS		10.000,00										
06020305	OUTRAS		94.402,00		93.800,49	93.126,75		93.126,75	93.126,75	673,74			98.65
U1	UNIDADE DE PLANEAMENTO E ORDENAMENTO DO TERRITÓRIO		4,00										
06	OUTRAS DESPESAS CORRENTES		4,00										
0602	DIVERSAS		4,00										
060201	IMPOSTOS E TAXAS		3,00										
06020101	IMPOSTOS E TAXAS PAGOS PELA AUTARQUIA		2,00										
0602010101	TAXA DE GESTÃO DE RESÍDUOS - TGR		1,00										
0602010199	OUTRAS		1,00										
06020102	RESTITUIÇÕES DE IMPOSTOS OU TAXAS COBRADOS		1,00										
060203	OUTRAS		1,00										
06020305	OUTRAS		1,00										
U2	DIVISÃO DE ADMINISTRAÇÃO GERAL		505,00										
06	OUTRAS DESPESAS CORRENTES		505,00										
0602	DIVERSAS		505,00										
	Total :	819.989,34	34.335.824,54		31.674.278,16	27.710.701,88	770.482,46	26.451.679,14	27.222.161,60	3.963.576,28	488.540,28	2.24	77.04

DEMONSTRAÇÃO DE EXECUÇÃO ORÇAMENTAL DA DESPESA
MUNICÍPIO DE PONTE DE LIMA

Pág. : 33
Ano : 2023

Período : 2023/01/01 2023/12/31 Desagregar : S

Euros

Classificação		Despesas por pagar de períodos anteriores	Dotações corrigidas	Cativos / descativos	Compromissos	Obrigações	Despesas pagas líquidas de reposições			Compromissos a transitar	Obrigações por pagar	Grau Exec. Orçamental		
							Períodos anteriores	Período corrente	Total			Pers. Ant. (11) = (6) / (2) x 100	Per. Corr (12) = (7) / (2) x 100	
Subscrição Orgânica	Económica	Designação	(1)	(2)	(3)	(4)	(5)	(6)	(7)	(8) = (6) + (7)	(9) = (4) - (5)	(10) = (5) - (8)	(11) = (6) / (2) x 100	(12) = (7) / (2) x 100
		060201		503,00										
		06020101		502,00										
		0602010101		1,00										
		0602010199		501,00										
		06020102		1,00										
		COBRADOS												
		060203		2,00										
		06020301		1,00										
		06020305		1,00										
U3		DIVISÃO DE OBRAS E URBANISMO	168.603,00			151.950,05	151.950,05		151.950,05	151.950,05				90.12
	06	OUTRAS DESPESAS CORRENTES	168.603,00			151.950,05	151.950,05		151.950,05	151.950,05				90.12
	0602	DIVERSAS	168.603,00			151.950,05	151.950,05		151.950,05	151.950,05				90.12
		060201		503,00										
		06020101		502,00										
		0602010101		1,00										
		0602010199		501,00										
		06020102		1,00										
		COBRADOS												
		060203		168.100,00		151.950,05	151.950,05		151.950,05	151.950,05				90.39
		06020301		152.100,00		151.924,55	151.924,55		151.924,55	151.924,55				99.88
		06020305		16.000,00		25,50	25,50		25,50	25,50				0.16
U4		DIVISÃO DE SERVIÇOS URBANOS	12,74	49.360,04		27.243,54	3.738,70	12,74	3.719,17	3.731,91	23.504,84	6,79	0.03	7.53
	06	OUTRAS DESPESAS CORRENTES	12,74	49.360,04		27.243,54	3.738,70	12,74	3.719,17	3.731,91	23.504,84	6,79	0.03	7.53
	0602	DIVERSAS	12,74	49.360,04		27.243,54	3.738,70	12,74	3.719,17	3.731,91	23.504,84	6,79	0.03	7.53
		060201	12,74	29.260,04		25.419,54	1.914,70	12,74	1.895,17	1.907,91	23.504,84	6,79	0.04	6.48
		06020101	12,74	29.259,04		25.419,54	1.914,70	12,74	1.895,17	1.907,91	23.504,84	6,79	0.04	6.48
		0602010101		1,00										
		0602010199	12,74	29.258,04		25.419,54	1.914,70	12,74	1.895,17	1.907,91	23.504,84	6,79	0.04	6.48
		06020102		1,00										
		COBRADOS												
		060203		20.100,00		1.824,00	1.824,00		1.824,00	1.824,00				9.07
		06020301		100,00										
		06020305		20.000,00		1.824,00	1.824,00		1.824,00	1.824,00				9.12
U5		DIVISÃO DE EDUCAÇÃO E CULTURA	158,05	57.005,00		56.212,95	27.997,45	154,52	27.644,56	27.799,08	28.215,50	198,37	0.27	48.49
	06	OUTRAS DESPESAS CORRENTES	158,05	57.005,00		56.212,95	27.997,45	154,52	27.644,56	27.799,08	28.215,50	198,37	0.27	48.49
	0602	DIVERSAS	158,05	57.005,00		56.212,95	27.997,45	154,52	27.644,56	27.799,08	28.215,50	198,37	0.27	48.49
		060201	158,05	57.002,00		56.212,95	27.997,45	154,52	27.644,56	27.799,08	28.215,50	198,37	0.27	48.50
		06020101	158,05	57.001,00		56.212,95	27.997,45	154,52	27.644,56	27.799,08	28.215,50	198,37	0.27	48.50
		0602010101		1,00										
		0602010199	158,05	57.000,00		56.212,95	27.997,45	154,52	27.644,56	27.799,08	28.215,50	198,37	0.27	48.50
		06020102		1,00										
		COBRADOS												
		060203		3,00										
		06020301		1,00										
		06020305		2,00										
U6		DIVISÃO DE ESTUDOS E PROJETOS		1.503,00										
	06	OUTRAS DESPESAS CORRENTES		1.503,00										
	0602	DIVERSAS		1.503,00										
		060201		503,00										
		06020101		502,00										
		0602010101		1,00										
		Total :	820.160,13	34.611.298,58		31.909.684,70	27.894.388,08	770.649,72	26.634.992,92	27.405.642,64	4.015.296,62	488.745,44	2.23	76.95

DEMONSTRAÇÃO DE EXECUÇÃO ORÇAMENTAL DA DESPESA
MUNICÍPIO DE PONTE DE LIMA

Pág. : 34
Ano : 2023

Período : 2023/01/01 2023/12/31 Desagregar : S

Euros

Classificação		Despesas por pagar de períodos anteriores	Dotações corrigidas	Cativos / descativos	Compromissos	Obrigações	Despesas pagas líquidas de reposições			Compromissos a transitar	Obrigações por pagar	Grau Exec. Orçamental	
							Períodos anteriores	Período corrente	Total			Pers. Ant. (11)=- (6)/ (2)x100	Per. Corr (12)= (7)/ (2)x100
Subrubrica Orgânica Económica	Designação	(1)	(2)	(3)	(4)	(5)	(6)	(7)	(8) = (6)+(7)	(9)=(4)-(5)	(10)=(5)-(8)		
	0602010199 OUTRAS		501,00										
	06020102 RESTITUIÇÕES DE IMPOSTOS OU TAXAS COBRADOS		1,00										
	060203 OUTRAS		1.000,00										
	06020305 OUTRAS		1.000,00										
U7	UNIDADE DE ESTRATÉGIA E MODERNIZ. ADMINISTRATIVA		505,00										
06	OUTRAS DESPESAS CORRENTES		505,00										
0602	DIVERSAS		505,00										
060201	IMPOSTOS E TAXAS		503,00										
06020101	IMPOSTOS E TAXAS PAGOS PELA AUTARQUIA		502,00										
0602010101	TAXA DE GESTÃO DE RESÍDUOS - TGR		1,00										
0602010199	OUTRAS		501,00										
06020102	RESTITUIÇÕES DE IMPOSTOS OU TAXAS COBRADOS		1,00										
060203	OUTRAS		2,00										
06020301	RESTITUIÇÕES		1,00										
06020305	OUTRAS		1,00										
U8	DIVISÃO DE AMBIENTE E ESPAÇOS VERDES		497.605,00		494.181,84	340.374,42		340.374,42	340.374,42	153.807,42			68.40
06	OUTRAS DESPESAS CORRENTES		497.605,00		494.181,84	340.374,42		340.374,42	340.374,42	153.807,42			68.40
0602	DIVERSAS		497.605,00		494.181,84	340.374,42		340.374,42	340.374,42	153.807,42			68.40
060201	IMPOSTOS E TAXAS		496.503,00		493.482,84	339.695,42		339.695,42	339.695,42	153.787,42			68.42
06020101	IMPOSTOS E TAXAS PAGOS PELA AUTARQUIA		496.502,00		493.482,84	339.695,42		339.695,42	339.695,42	153.787,42			68.42
0602010101	TAXA DE GESTÃO DE RESÍDUOS - TGR		496.001,00		493.206,66	339.419,24		339.419,24	339.419,24	153.787,42			68.43
0602010199	OUTRAS		501,00		276,18	276,18		276,18	276,18				55.13
06020102	RESTITUIÇÕES DE IMPOSTOS OU TAXAS COBRADOS		1,00										
060203	OUTRAS		1.102,00		699,00	679,00		679,00	679,00	20,00			61.62
06020301	RESTITUIÇÕES		1,00										
06020305	OUTRAS		1.101,00		699,00	679,00		679,00	679,00	20,00			61.67
U9	UNIDADE FINANCEIRA E PATRIMONIAL		105,00		68,77	68,77		68,77	68,77				65.50
06	OUTRAS DESPESAS CORRENTES		105,00		68,77	68,77		68,77	68,77				65.50
0602	DIVERSAS		105,00		68,77	68,77		68,77	68,77				65.50
060201	IMPOSTOS E TAXAS		103,00		68,77	68,77		68,77	68,77				66.77
06020101	IMPOSTOS E TAXAS PAGOS PELA AUTARQUIA		102,00		68,77	68,77		68,77	68,77				67.42
0602010101	TAXA DE GESTÃO DE RESÍDUOS - TGR		1,00										
0602010199	OUTRAS		101,00		68,77	68,77		68,77	68,77				68.09
06020102	RESTITUIÇÕES DE IMPOSTOS OU TAXAS COBRADOS		1,00										
060203	OUTRAS		2,00										
06020301	RESTITUIÇÕES		1,00										
06020305	OUTRAS		1,00										
D6	Despesa de capital	92.522,54	15.102.568,53		12.028.840,91	8.845.370,42	56.579,87	8.591.680,92	8.648.260,79	3.183.470,49	197.109,63	0.37	56.89
	Aquisição de bens de capital	87.633,54	10.504.120,00		9.317.204,38	6.477.169,97	56.579,87	6.223.480,47	6.280.060,34	2.840.034,41	197.109,63	0.54	59.25
U0	ADMINISTRAÇÃO AUTARQUICA	1.078,90	138.498,00		69.477,31	61.205,55	1.078,90	58.498,75	59.577,65	8.271,76	1.627,90	0.78	42.24
U003	ORÇÃOS DA AUTARQUIA	1.078,90	138.498,00		69.477,31	61.205,55	1.078,90	58.498,75	59.577,65	8.271,76	1.627,90	0.78	42.24
07	AQUISIÇÃO DE BENS DE CAPITAL	1.078,90	138.498,00		69.477,31	61.205,55	1.078,90	58.498,75	59.577,65	8.271,76	1.627,90	0.78	42.24
0701	INVESTIMENTOS	1.078,90	137.494,00		69.477,31	61.205,55	1.078,90	58.498,75	59.577,65	8.271,76	1.627,90	0.78	42.55
070101	TERRENOS		2,00										
070102	HABITAÇÕES		1,00										
07010201	CONSTRUÇÃO		1,00										
	Total :	820.160,13	35.111.018,58		32.403.935,31	28.234.831,27	770.649,72	26.975.436,11	27.746.085,83	4.169.104,04	488.745,44	2.19	76.83

DEMONSTRAÇÃO DE EXECUÇÃO ORÇAMENTAL DA DESPESA
MUNICÍPIO DE PONTE DE LIMA

Pág. : 35
Ano : 2023

Período : 2023/01/01 2023/12/31 Desagregar : S

Euros

Classificação		Despesas por pagar de períodos anteriores	Dotações corrigidas	Cativos / descativos	Compromissos	Obrigações	Despesas pagas líquidas de reposições			Compromissos a transitar	Obrigações por pagar	Grau Exec. Orçamental	
							Períodos anteriores	Período corrente	Total			Pers. Ant. (11)=- (6)/ (2)x100	Per. Corr (12) = (7)/ (2)x100
Subrica Orgânica Económica	Designação	(1)	(2)	(3)	(4)	(5)	(6)	(7)	(8) = (6)+(7)	(9) = (4) - (5)	(10) = (5) - (8)	(11) = (6)/ (2)x100	(12) = (7)/ (2)x100
070103	EDIFÍCIOS		503,00										
07010304	CRECHES		1,00										
07010307	OUTROS		502,00										
070104	CONSTRUÇÕES DIVERSAS		1,00										
07010406	INSTALAÇÕES DESPORTIVAS E RECREATIVAS		1,00										
070106	MATERIAL DE TRANSPORTE		2,00										
07010602	OUTRO		2,00										
070107	EQUIPAMENTO DE INFORMÁTICA		56.501,00		39.920,58	35.569,61		35.569,61	35.569,61	4.350,97			62,95
070108	SOFTWARE INFORMÁTICO		30.501,00		5.847,83	5.847,83		5.847,83	5.847,83				19,17
070109	EQUIPAMENTO ADMINISTRATIVO		1.501,00		236,28					236,28			
070110	EQUIPAMENTO BÁSICO	1.078,90	47.479,00		23.472,62	19.788,11	1.078,90	17.081,31	18.160,21	3.684,51	1.627,90	2,27	35,98
07011002	OUTRO	1.078,90	47.479,00		23.472,62	19.788,11	1.078,90	17.081,31	18.160,21	3.684,51	1.627,90	2,27	35,98
070112	ARTIGOS E OBJECTOS DE VALOR		502,00										
070113	INVESTIMENTOS INCORPÓREOS		501,00										
0702	LOCAÇÃO FINANCEIRA		2,00										
070205	MATERIAL DE TRANSPORTE- LOCAÇÃO FINANCEIRA		2,00										
0703	BENS DE DOMÍNIO PÚBLICO		1.002,00										
070301	TERRENOS E RECURSOS NATURAIS		501,00										
070303	OUTRAS CONSTRUÇÕES E INFRA-ESTRUTURAS		501,00										
07030301	VIADUTOS, ARRUMAMENTOS E OBRAS COMPLEMENTARES		501,00										
U1	UNIDADE DE PLANEAMENTO E ORDENAMENTO DO TERRITÓRIO		445.979,00		441.954,95	375.639,50		375.639,50	375.639,50	66.315,45			84,23
07	AQUISIÇÃO DE BENS DE CAPITAL		445.979,00		441.954,95	375.639,50		375.639,50	375.639,50	66.315,45			84,23
0701	INVESTIMENTOS		445.979,00		441.954,95	375.639,50		375.639,50	375.639,50	66.315,45			84,23
070101	TERRENOS		73.902,00		72.897,00	72.897,00		72.897,00	72.897,00				98,64
070103	EDIFÍCIOS		260.001,00		260.000,00	260.000,00		260.000,00	260.000,00				100,00
07010307	OUTROS		260.001,00		260.000,00	260.000,00		260.000,00	260.000,00				100,00
070106	MATERIAL DE TRANSPORTE		501,00										
07010602	OUTRO		501,00										
070107	EQUIPAMENTO DE INFORMÁTICA		2,00										
070108	SOFTWARE INFORMÁTICO		2,00										
070109	EQUIPAMENTO ADMINISTRATIVO		2,00										
070110	EQUIPAMENTO BÁSICO		9.291,00		9.286,50	9.286,50		9.286,50	9.286,50				99,95
07011002	OUTRO		9.291,00		9.286,50	9.286,50		9.286,50	9.286,50				99,95
070111	FERRAMENTOS E UTENSÍLIOS		501,00										
070112	ARTIGOS E OBJECTOS DE VALOR		501,00										
070113	INVESTIMENTOS INCORPÓREOS		101.276,00		99.771,45	33.456,00		33.456,00	33.456,00	66.315,45			33,03
U2	DIVISÃO DE ADMINISTRAÇÃO GERAL	221,40	9.009,00		1.778,14	1.531,63	221,40	1.209,49	1.430,89	246,51	100,74	2,46	13,43
07	AQUISIÇÃO DE BENS DE CAPITAL	221,40	9.009,00		1.778,14	1.531,63	221,40	1.209,49	1.430,89	246,51	100,74	2,46	13,43
0701	INVESTIMENTOS	221,40	9.009,00		1.778,14	1.531,63	221,40	1.209,49	1.430,89	246,51	100,74	2,46	13,43
070106	MATERIAL DE TRANSPORTE		501,00										
07010602	OUTRO		501,00										
070107	EQUIPAMENTO DE INFORMÁTICA		2,00										
070108	SOFTWARE INFORMÁTICO		2,00										
070109	EQUIPAMENTO ADMINISTRATIVO	221,40	2.000,00		1.778,14	1.531,63	221,40	1.209,49	1.430,89	246,51	100,74	11,07	60,47
070110	EQUIPAMENTO BÁSICO		5.001,00										
07011002	OUTRO		5.001,00										
070111	FERRAMENTOS E UTENSÍLIOS		501,00										
070112	ARTIGOS E OBJECTOS DE VALOR		501,00										
Total :		821.460,43	35.704.000,58		32.917.145,71	28.673.207,95	771.950,02	27.410.783,85	28.182.733,87	4.243.937,76	490.474,08	2,16	76,77

DEMONSTRAÇÃO DE EXECUÇÃO ORÇAMENTAL DA DESPESA
MUNICÍPIO DE PONTE DE LIMA

Período : 2023/01/01 2023/12/31 Desagregar : S

Euros

Classificação		Despesas por pagar de períodos anteriores (1)	Dotações corrigidas (2)	Cativos / descativos (3)	Compromissos (4)	Obrigações (5)	Despesas pagas líquidas de reposições			Compromissos a transitar (9)=(4)-(5)	Obrigações por pagar (10)=(5)-(8)	Grau Exec. Orçamental	
Subscrição Orgânica Económica	Designação						Períodos anteriores (6)	Período corrente (7)	Total (8) =(6)+(7)			Pers. Ant. (11)=(6)/(2)x100	Per. Corr (12)=(7)/(2)x100
U3	070113		501,00										
	DIVISÃO DE OBRAS E URBANISMO		5.506,00		347,35	347,35		347,35	347,35				6.31
	07		5.506,00		347,35	347,35		347,35	347,35				6.31
	0701		5.506,00		347,35	347,35		347,35	347,35				6.31
	070106		501,00										
	MATERIAL DE TRANSPORTE		501,00										
	07010602		501,00										
	OUTRO		501,00										
	070107		1.501,00										
	EQUIPAMENTO DE INFORMÁTICA		1.501,00										
	070108		1.501,00										
	SOFTWARE INFORMÁTICO		1.001,00										
	070109		1.001,00										
	EQUIPAMENTO ADMINISTRATIVO		501,00		347,35	347,35		347,35	347,35				69.33
	070110		501,00		347,35	347,35		347,35	347,35				69.33
	EQUIPAMENTO BÁSICO		501,00		347,35	347,35		347,35	347,35				69.33
	07011002		501,00		347,35	347,35		347,35	347,35				69.33
	OUTRO		501,00										
	070111		501,00										
	FERRAMENTOS E UTENSÍLIOS		63.271,23	6.601.227,32	6.051.609,00	3.727.767,88	36.614,55	3.651.845,51	3.688.460,06	2.323.841,12	39.307,82	0.55	55.32
U4	DIVISÃO DE SERVIÇOS URBANOS		63.271,23	6.601.227,32	6.051.609,00	3.727.767,88	36.614,55	3.651.845,51	3.688.460,06	2.323.841,12	39.307,82	0.55	55.32
	07		63.271,23	6.601.227,32	6.051.609,00	3.727.767,88	36.614,55	3.651.845,51	3.688.460,06	2.323.841,12	39.307,82	0.55	55.32
	AQUISIÇÃO DE BENS DE CAPITAL		21.621,91	1.900.358,41	1.752.370,82	917.990,00	21.621,91	889.052,66	910.674,57	834.380,82	7.315,43	1.14	46.78
	0701		21.621,91	1.900.358,41	1.752.370,82	917.990,00	21.621,91	889.052,66	910.674,57	834.380,82	7.315,43	1.14	46.78
	070101			1.502,00									
	TERRENOS			24.823,00	23.818,21	23.818,21		23.818,21	23.818,21				95.95
	070102			24.823,00	23.818,21	23.818,21		23.818,21	23.818,21				95.95
	HABITAÇÕES			1,00									
	07010201			1,00									
	CONSTRUÇÃO			23.821,00	23.818,21	23.818,21		23.818,21	23.818,21				99.99
	07010202			23.821,00	23.818,21	23.818,21		23.818,21	23.818,21				99.99
	AQUISIÇÃO			1.001,00									
	07010203			1.001,00									
	REPARAÇÃO E BENEFICIAÇÃO			57.806,00									
	070103			57.806,00									
	EDIFÍCIOS			2.001,00									
	07010301			2.001,00									
	INSTALAÇÕES DE SERVIÇOS			1.002,00									
	07010303			1.002,00									
	MERCADOS E INSTALAÇÕES DE FISCALIZAÇÃO SANITÁRIA			54.803,00									
	07010307			54.803,00									
	OUTROS		21.001,25	1.696.499,73	1.619.467,05	820.823,75	21.001,25	799.822,50	820.823,75	798.643,30		1.24	47.15
	070104		21.001,25	1.696.499,73	1.619.467,05	820.823,75	21.001,25	799.822,50	820.823,75	798.643,30		1.24	47.15
	CONSTRUÇÕES DIVERSAS			69.001,00									
	07010405			69.001,00									
	PARQUES E JARDINS			1,00									
	07010412			1,00									
	CEMITÉRIOS		21.001,25	1.627.497,73	1.619.467,05	820.823,75	21.001,25	799.822,50	820.823,75	798.643,30		1.29	49.14
	07010413		21.001,25	1.627.497,73	1.619.467,05	820.823,75	21.001,25	799.822,50	820.823,75	798.643,30		1.29	49.14
	OUTROS			501,00									
	070106			501,00									
	MATERIAL DE TRANSPORTE			501,00									
	07010602			501,00									
	OUTRO			5.521,00	5.013,62	5.013,62		5.013,62	5.013,62				90.81
	070107			5.521,00	5.013,62	5.013,62		5.013,62	5.013,62				90.81
	EQUIPAMENTO DE INFORMÁTICA			503,00									
	070108			503,00									
	SOFTWARE INFORMÁTICO			1.128,68	1.126,68	1.126,68		1.126,68	1.126,68				99.82
	070109			1.128,68	1.126,68	1.126,68		1.126,68	1.126,68				99.82
	EQUIPAMENTO ADMINISTRATIVO		620,66	84.067,00	78.560,51	59.892,31	620,66	59.271,65	59.892,31	18.668,20		0.74	70.51
	070110		620,66	84.067,00	78.560,51	59.892,31	620,66	59.271,65	59.892,31	18.668,20		0.74	70.51
	EQUIPAMENTO BÁSICO			501,00									
	07011001			501,00									
	EQUIPAMENTO DE RECOLHA DE RESÍDUOS		620,66	83.566,00	78.560,51	59.892,31	620,66	59.271,65	59.892,31	18.668,20		0.74	70.93
	07011002		620,66	83.566,00	78.560,51	59.892,31	620,66	59.271,65	59.892,31	18.668,20		0.74	70.93
	OUTRO			1.503,00									
	070111			1.503,00									
	FERRAMENTOS E UTENSÍLIOS			2,00									
	070112			2,00									
	ARTIGOS E OBJECTOS DE VALOR			26.001,00	24.384,75	7.315,43				17.069,32	7.315,43		
	070113			26.001,00	24.384,75	7.315,43				17.069,32	7.315,43		
	INVESTIMENTOS INCORPÓREOS			501,00									
	070115			501,00									
	OUTROS INVESTIMENTOS			2,00									
	0702			2,00									
	LOCAÇÃO FINANCEIRA			2,00									
	070205			2,00									
	MATERIAL DE TRANSPORTE- LOCAÇÃO FINANCEIRA			4.700.866,91	4.299.238,18	2.809.777,88	14.992,64	2.762.792,85	2.777.785,49	1.489.460,30	31.992,39	0.32	58.77
	0703		41.649,32	4.700.866,91	4.299.238,18	2.809.777,88	14.992,64	2.762.792,85	2.777.785,49	1.489.460,30	31.992,39	0.32	58.77
	BENS DE DOMÍNIO PÚBLICO			2.001,00									
	070301			2.001,00									
	TERRENOS E RECURSOS NATURAIS		41.649,32	4.698.865,91	4.299.238,18	2.809.777,88	14.992,64	2.762.792,85	2.777.785,49	1.489.460,30	31.992,39	0.32	58.80
	070303		41.649,32	4.698.865,91	4.299.238,18	2.809.777,88	14.992,64	2.762.792,85	2.777.785,49	1.489.460,30	31.992,39	0.32	58.80
	OUTRAS CONSTRUÇÕES E INFRA-ESTRUTURAS		41.649,32	2.315.231,00	1.922.100,74	972.485,72	14.992,64	957.493,08	972.485,72	949.615,02		0.65	41.36
	07030301		41.649,32	2.315.231,00	1.922.100,74	972.485,72	14.992,64	957.493,08	972.485,72	949.615,02		0.65	41.36
	VIADUTOS, ARRUAMENTOS E OBRAS COMPLEMENTARES			2.259.509,91	2.257.866,69	1.732.786,98		1.732.786,98	1.732.786,98	525.079,71			76.69
	07030302			2.259.509,91	2.257.866,69	1.732.786,98		1.732.786,98	1.732.786,98	525.079,71			76.69
	SISTEMAS DE DRENAGEM DE ÁGUAS RESIDUAIS												
	Total :	884.731,66	42.187.109,90		38.849.831,31	32.296.818,00	808.564,57	30.990.463,92	31.799.028,49	6.553.013,31	497.789,51	1.92	73.46

DEMONSTRAÇÃO DE EXECUÇÃO ORÇAMENTAL DA DESPESA
MUNICÍPIO DE PONTE DE LIMA

Período : 2023/01/01 2023/12/31 Desagregar : S

Euros

Classificação		Despesas por pagar de períodos anteriores	Dotações corrigidas	Cativos / descativos	Compromissos	Obrigações	Despesas pagas líquidas de reposições			Compromissos a transitar	Obrigações por pagar	Grau Exec. Orçamental	
Subúbrica Orgânica Económica	Designação						Períodos anteriores	Período corrente	Total			Pers. Ant. (11)=(6)/(2)x100	Per. Corr (12)=(7)/(2)x100
		(1)	(2)	(3)	(4)	(5)	(6)	(7)	(8) =(6)+(7)	(9)=(4)-(5)	(10)=(5)-(8)		
	07030304		69.871,00		68.021,72	53.256,15		53.256,15	53.256,15	14.765,57			76.22
	07030307		52.251,00		51.249,03	51.249,03		19.256,64	19.256,64		31.992,39		36.85
	07030309		1.001,00										
	07030313		1.002,00										
U5	DIVISÃO DE EDUCAÇÃO E CULTURA	20.597,35	2.109.068,68		1.773.321,56	1.433.210,84	17.329,37	1.260.264,47	1.277.593,84	340.110,72	155.617,00	0.82	59.75
07	AQUISIÇÃO DE BENS DE CAPITAL	20.597,35	2.109.068,68		1.773.321,56	1.433.210,84	17.329,37	1.260.264,47	1.277.593,84	340.110,72	155.617,00	0.82	59.75
0701	INVESTIMENTOS	20.597,35	2.104.469,68		1.773.321,56	1.433.210,84	17.329,37	1.260.264,47	1.277.593,84	340.110,72	155.617,00	0.82	59.89
070101	TERRENOS		52.843,00		17.026,96	8.240,00		8.240,00	8.240,00	8.786,96			15.59
070102	HABITAÇÕES		1,00										
07010201	CONSTRUÇÃO		1,00										
070103	EDIFÍCIOS	3.267,98	546.308,00		360.592,41	302.042,93		271.520,72	271.520,72	58.549,48	30.522,21		49.70
07010301	INSTALAÇÕES DE SERVIÇOS		501,00										
07010302	INSTALAÇÕES DESPORTIVAS E RECREATIVAS		28.001,00		10.291,54	10.291,54		10.291,54	10.291,54				36.75
07010304	CRèches		116.251,00										
07010305	ESCOLAS		178.053,00		135.307,92	120.880,63		96.316,64	96.316,64	14.427,29	24.563,99		54.09
07010307	OUTROS	3.267,98	223.502,00		214.992,95	170.870,76		164.912,54	164.912,54	44.122,19	5.958,22		73.79
070104	CONSTRUÇÕES DIVERSAS		1.090.851,00		1.049.854,76	951.187,40		835.863,44	835.863,44	98.667,36	115.323,96		76.62
07010405	PARQUES E JARDINS		5.501,00										
07010406	INSTALAÇÕES DESPORTIVAS E RECREATIVAS		1.078.849,00		1.049.854,76	951.187,40		835.863,44	835.863,44	98.667,36	115.323,96		77.48
07010413	OUTROS		6.501,00										
070106	MATERIAL DE TRANSPORTE		2,00										
07010602	OUTRO		2,00										
070107	EQUIPAMENTO DE INFORMÁTICA	1.924,18	36.981,00		24.563,68	24.357,65	1.924,18	22.433,47	24.357,65	206,03		5.20	60.66
070108	SOFTWARE INFORMÁTICO		6.513,00										
070109	EQUIPAMENTO ADMINISTRATIVO	282,90	10.621,00		8.314,56	6.497,94	282,90	6.030,54	6.313,44	1.816,62	184,50	2.66	56.78
070110	EQUIPAMENTO BÁSICO	15.122,29	251.346,68		239.784,19	97.219,92	15.122,29	72.511,30	87.633,59	142.564,27	9.586,33	6.02	28.85
07011001	EQUIPAMENTO DE RECOLHA DE RESÍDUOS		1,00										
07011002	OUTRO	15.122,29	251.345,68		239.784,19	97.219,92	15.122,29	72.511,30	87.633,59	142.564,27	9.586,33	6.02	28.85
070111	FERRAMENTOS E UTENSÍLIOS		2.501,00										
070112	ARTIGOS E OBJECTOS DE VALOR		56.001,00		23.985,00	23.985,00		23.985,00	23.985,00				42.83
070113	INVESTIMENTOS INCORPÓREOS		50.501,00		49.200,00	19.680,00		19.680,00	19.680,00	29.520,00			38.97
0702	LOCAÇÃO FINANCEIRA		2,00										
070205	MATERIAL DE TRANSPORTE- LOCAÇÃO FINANCEIRA		2,00										
0703	BENS DE DOMÍNIO PÚBLICO		4.597,00										
070301	TERRENOS E RECURSOS NATURAIS		1.001,00										
070303	OUTRAS CONSTRUÇÕES E INFRA-ESTRUTURAS		2.594,00										
07030301	VIADUTOS, ARGUMENTOS E OBRAS COMPLEMENTARES		1.501,00										
07030305	PARQUES E JARDINS		1,00										
07030313	OUTROS		1.092,00										
070305	BENS DE PATRIMÓNIO HISTÓRICO, ARTÍSTICO E CULTURAL		501,00										
070306	OUTROS BENS DE DOMÍNIO PÚBLICO		501,00										
U6	DIVISÃO DE ESTUDOS E PROJETOS	49.190,00			41.378,97	41.000,07		40.904,90	40.904,90	378,90	95,17		83.16
07	AQUISIÇÃO DE BENS DE CAPITAL	49.190,00			41.378,97	41.000,07		40.904,90	40.904,90	378,90	95,17		83.16
0701	INVESTIMENTOS	49.190,00			41.378,97	41.000,07		40.904,90	40.904,90	378,90	95,17		83.16
070101	TERRENOS		5.001,00										
070106	MATERIAL DE TRANSPORTE		501,00										
07010602	OUTRO		501,00										
070107	EQUIPAMENTO DE INFORMÁTICA		1.181,00		1.175,90	1.175,90		1.175,90	1.175,90				99.57
	Total :	905.329,01	44.426.986,58		40.743.599,52	33.835.709,92	825.893,94	32.324.417,08	33.150.311,02	6.907.889,60	685.398,90	1.86	72.76

DEMONSTRAÇÃO DE EXECUÇÃO ORÇAMENTAL DA DESPESA
MUNICÍPIO DE PONTE DE LIMA

Pág. : 38
Ano : 2023

Período : 2023/01/01 2023/12/31 Desagregar : S

Euros

Classificação		Despesas por pagar de períodos anteriores	Dotações corrigidas	Cativos / descativos	Compromissos	Obrigações	Despesas pagas líquidas de reposições			Compromissos a transitar	Obrigações por pagar	Grau Exec. Orçamental			
							Períodos anteriores	Período corrente	Total			Pers. Ant. (11)=- (6)/ (2)x100	Per. Corr (12) = (7)/ (2)x100		
Subscrição Orgânica	Económica	Designação	(1)	(2)	(3)	(4)	(5)	(6)	(7)	(8) = (6)+(7)	(9) = (4) - (5)	(10) = (5) - (8)	(11) = (6) / (2) x 100	(12) = (7) / (2) x 100	
		070108		2,00											
		070109		502,00											
		070110		41.001,00		40.203,07	39.824,17		39.729,00	39.729,00	378,90	95,17		96,90	
		07011002		41.001,00		40.203,07	39.824,17		39.729,00	39.729,00	378,90	95,17		96,90	
		070111		501,00											
		070113		501,00											
U7		UNIDADE DE ESTRATÉGIA E MODERNIZ. ADMINISTRATIVA		32.707,00		19.172,49	19.172,49		19.172,49	19.172,49				58,62	
		07		32.707,00		19.172,49	19.172,49		19.172,49	19.172,49				58,62	
		0701		32.707,00		19.172,49	19.172,49		19.172,49	19.172,49				58,62	
		070106		501,00											
		07010602		501,00											
		070107		13.201,00		12.023,16	12.023,16		12.023,16	12.023,16				91,08	
		070108		12.501,00		7.149,33	7.149,33		7.149,33	7.149,33				57,19	
		070109		501,00											
		070110		5.001,00											
		07011002		5.001,00											
		070111		501,00											
		070112		501,00											
U8		DIVISÃO DE AMBIENTE E ESPAÇOS VERDES	2.464,66	1.108.227,00		917.177,13	816.307,18	1.335,65	814.610,53	815.946,18	100.869,95	361,00	0,12	73,51	
		07	2.464,66	1.108.227,00		917.177,13	816.307,18	1.335,65	814.610,53	815.946,18	100.869,95	361,00	0,12	73,51	
		0701	2.464,66	1.057.572,00		875.730,47	774.860,52	1.335,65	773.163,87	774.499,52	100.869,95	361,00	0,13	73,11	
		070101		5.200,00		4.448,14					4.448,14				
		070103		67.002,00		11.447,90	11.447,90		11.447,90	11.447,90				17,09	
		07010301		501,00											
		07010307		66.501,00		11.447,90	11.447,90		11.447,90	11.447,90				17,21	
		070104		174.357,00		98.949,09	98.949,09		98.949,09	98.949,09				56,75	
		07010405		502,00											
		07010411		67.002,00											
		RESÍDUOS SÓLIDOS													
		07010413		106.853,00		98.949,09	98.949,09		98.949,09	98.949,09				92,60	
		070106		627.502,00		612.190,68	612.190,68		612.190,68	612.190,68				97,56	
		07010601		627.001,00		612.190,68	612.190,68		612.190,68	612.190,68				97,64	
		07010602		501,00											
		070107	185,00	74.502,00		73.588,14	5.986,76	185,00	5.801,76	5.986,76	67.601,38		0,25	7,79	
		070108		1.501,00		489,54	489,54		489,54	489,54				32,61	
		070109		501,00		317,34	317,34		317,34	317,34				63,34	
		070110	2.279,66	97.002,00		74.299,64	45.479,21	1.150,65	43.967,56	45.118,21	28.820,43	361,00	1,19	45,33	
		07011001		45.501,00		41.745,96	17.668,95		17.668,95	17.668,95	24.077,01			38,83	
		07011002	2.279,66	51.501,00		32.553,68	27.810,26	1.150,65	26.298,61	27.449,26	4.743,42	361,00	2,23	51,06	
		070111		6.502,00											
		070112		1.501,00											
		070113		1.501,00											
		070115		501,00											
		0702		2,00											
		070205		2,00											
		FINANCEIRA													
		0703		50.653,00		41.446,66	41.446,66		41.446,66	41.446,66				81,82	
		070301		50,00											
		070303		50.603,00		41.446,66	41.446,66		41.446,66	41.446,66				81,91	
		OUTRAS CONSTRUÇÕES E INFRA-ESTRUTURAS													
		Total :	907.793,67	45.559.824,58		41.678.705,55	34.669.567,10		827.229,59	33.156.482,44	33.983.712,03	7.009.138,45	685.855,07	1,82	72,78

DEMONSTRAÇÃO DE EXECUÇÃO ORÇAMENTAL DA DESPESA
MUNICÍPIO DE PONTE DE LIMA

Pág. : 39
Ano : 2023

Período : 2023/01/01 2023/12/31 Desagregar : S

Euros

Classificação		Despesas por pagar de períodos anteriores	Dotações corrigidas	Cativos / descativos	Compromissos	Obrigações	Despesas pagas líquidas de reposições			Compromissos a transitar	Obrigações por pagar	Grau Exec. Orçamental		
							Períodos anteriores	Período corrente	Total			Pers. Ant. (11)=- (6)/ (2)x100	Per. Corr (12)= (7)/ (2)x100	
Subrica Orgânica Económica	Designação	(1)	(2)	(3)	(4)	(5)	(6)	(7)	(8) = (6)+(7)	(9)=(4)-(5)	(10)=(5)-(8)			
07030301	VIADUTOS, ARRUMENTOS E OBRAS COMPLEMENTARES		1.501,00											
07030308	VIAÇÃO RURAL		501,00											
07030313	OUTROS		48.601,00		41.446,66	41.446,66		41.446,66	41.446,66				85,28	
U9	UNIDADE FINANCEIRA E PATRIMONIAL		4.708,00		987,48	987,48		987,48	987,48				20,97	
07	AQUISIÇÃO DE BENS DE CAPITAL		4.708,00		987,48	987,48		987,48	987,48				20,97	
0701	INVESTIMENTOS		4.708,00		987,48	987,48		987,48	987,48				20,97	
070106	MATERIAL DE TRANSPORTE		501,00											
07010602	OUTRO		501,00											
070107	EQUIPAMENTO DE INFORMÁTICA		1.501,00											
070108	SOFTWARE INFORMÁTICO		2,00											
070109	EQUIPAMENTO ADMINISTRATIVO		1.501,00		817,58	817,58		817,58	817,58				54,47	
070110	EQUIPAMENTO BÁSICO		201,00		169,90	169,90		169,90	169,90				84,53	
07011002	OUTRO		201,00		169,90	169,90		169,90	169,90				84,53	
070111	FERRAMENTOS E UTENSÍLIOS		501,00											
070112	ARTIGOS E OBJECTOS DE VALOR		501,00											
D7	Transferências e subsídios de capital	4.889,00	4.190.405,53		2.315.639,55	1.986.037,47		1.986.037,47	1.986.037,47	329.662,08			47,39	
D71	Transferências de capital	4.889,00	4.190.405,53		2.315.639,55	1.986.037,47		1.986.037,47	1.986.037,47	329.662,08			47,39	
D711	Administrações Públicas		3.825.136,53		2.073.046,33	1.767.169,47		1.767.169,47	1.767.169,47	305.876,86			46,20	
D7111	Administração Central - Estado Português													
D7112	Administração Central - Outras entidades													
D7113	Segurança Social													
D7114	Administração Regional													
D7115	Administração Local		3.825.136,53		2.073.046,33	1.767.169,47		1.767.169,47	1.767.169,47	305.876,86			46,20	
U0	ADMINISTRAÇÃO AUTARQUICA		3.824.635,53		2.073.046,33	1.767.169,47		1.767.169,47	1.767.169,47	305.876,86			46,20	
U003	ORGÃOS DA AUTARQUIA		3.824.635,53		2.073.046,33	1.767.169,47		1.767.169,47	1.767.169,47	305.876,86			46,20	
08	TRANSFERÊNCIAS DE CAPITAL		3.824.635,53		2.073.046,33	1.767.169,47		1.767.169,47	1.767.169,47	305.876,86			46,20	
0805	ADMINISTRAÇÃO LOCAL		3.824.635,53		2.073.046,33	1.767.169,47		1.767.169,47	1.767.169,47	305.876,86			46,20	
080501	CONTINENTE		3.824.635,53		2.073.046,33	1.767.169,47		1.767.169,47	1.767.169,47	305.876,86			46,20	
08050102	FREGUESIAS		3.823.131,53		2.073.046,33	1.767.169,47		1.767.169,47	1.767.169,47	305.876,86			46,22	
0805010201	ACTIVIDADES DE INICIATIVA DAS FREGUESIAS		697.171,00		691.434,19	691.434,18		691.434,18	691.434,18	0,01			99,18	
0805010202	CONSTRUÇÃO DE PARQUES DE ESTACIONAMENTO		91.001,00		71.695,08	60.898,59		60.898,59	60.898,59	10.796,49			66,92	
0805010203	ABERTURA DE ESTRADAS E CAMINHOS VICINAIS		2.117.211,00		811.187,71	654.588,07		654.588,07	654.588,07	156.599,64			30,92	
0805010204	REDE PÚBLICA DE ABASTECIMENTO		2,00											
0805010205	CONSTRUÇÃO/BENEF. INSTALAÇÕES ESCOLARES E OUTROS		2,00											
0805010206	CONSTRUÇÃO/BENEF. DE ZONAS VERDES E ÁREAS DE LAZER		83.412,00		54.326,04	54.326,04		54.326,04	54.326,04				65,13	
0805010207	ARRANJOS URBANÍSTICOS		176.431,00		176.426,12	58.954,12		58.954,12	58.954,12	117.472,00			33,41	
0805010208	REPARAÇÃO DE EDIFÍCIOS		2,00											
0805010209	AQUISIÇÃO DE TERRENOS PARA FINS SOCIAIS/CULTURAIS		2,00											
0805010210	AQUISIÇÃO DE TERRENOS PARA CONSTRUÇÃO DE PARQUES		2,00											
0805010211	AQUISIÇÃO VIATURAS TRANSPORTE ESCOLAR E IDOSOS		164.002,00		40.000,00	40.000,00		40.000,00	40.000,00				24,39	
	Total :	907.793,67	48.944.373,58		43.566.208,83	36.272.202,24		827.229,59	34.759.117,58	35.586.347,17	7.294.006,59	685.855,07	1,69	71,02

DEMONSTRAÇÃO DE EXECUÇÃO ORÇAMENTAL DA DESPESA
MUNICÍPIO DE PONTE DE LIMA

Pág. : 40
Ano : 2023

Período : 2023/01/01 2023/12/31 Desagregar : S

Euros

Classificação		Despesas por pagar de períodos anteriores	Dotações corrigidas	Cativos / descativos	Compromissos	Obrigações	Despesas pagas líquidas de reposições			Compromissos a transitar	Obrigações por pagar	Grau Exec. Orçamental		
							Períodos anteriores	Período corrente	Total			Pers. Ant. (11)=- (6)/ (2)x100	Per. Corr (12)= (7)/ (2)x100	
Subscrição Orgânica Económica	Designação	(1)	(2)	(3)	(4)	(5)	(6)	(7)	(8) = (6)+(7)	(9) = (4) - (5)	(10) = (5) - (8)			
0805010212	AQUISIÇÃO EQUIPAMENTO LIMPEZA PUBLICA E CONSERVAÇÃO DA REDE VIÁRIA		26.001,00											
0805010213	CONSTRUÇÃO/BENF. CASAS MORTUÁRIAS		34.301,00											
0805010214	CONSTRUÇÃO/BENEFICIAÇÃO DE CEMITÉRIOS		171.201,00		115.000,00	115.000,00		115.000,00	115.000,00				67,17	
0805010216	CONSTRUÇÃO/BENF. E AMPLIAÇÃO DE SEDES DE JUNTA		111.501,00		35.782,22	34.679,42		34.679,42	34.679,42	1.102,80			31,10	
0805010217	CONSTRUÇÃO/BENF. DE JARDINS DE INFÂNCIA		2,00											
0805010218	CONSTRUÇÃO/BENF. POLIDESPORTIVOS E OUTRAS INSTALAÇÕES DESPORTIVAS		71.001,00		70.948,50	53.042,58		53.042,58	53.042,58	17.905,92			74,71	
0805010219	MODERNIZAÇÃO ADMINISTRATIVA		2,00											
0805010220	AÇÕES DESENVOLVER NO ÂMBITO CONTROLO FOGOS FLORESTAIS		1,53											
0805010221	COLOCAÇÃO E MANUTENÇÃO DA SINALIZAÇÃO TOPONIMICA		2.001,00		2.000,00					2.000,00				
0805010222	PROJECTOS DE MOBILIDADE SÓCIO-EDUCATIVA		251,00											
0805010223	REDE VIÁRIA MUNICIPAL E SANEAMENTO BÁSICO		77.631,00		4.246,47	4.246,47		4.246,47	4.246,47				5,47	
08050104	ASSOCIAÇÕES DE MUNICÍPIOS		1,00											
08050108	OUTROS		1.503,00											
U4	DIVISÃO DE SERVIÇOS URBANOS		500,00											
08	TRANSFERÊNCIAS DE CAPITAL		500,00											
0805	ADMINISTRAÇÃO LOCAL		500,00											
080501	CONTINENTE		500,00											
08050102	FREGUESIAS		500,00											
0805010208	REPARAÇÃO DE EDIFÍCIOS		500,00											
U5	DIVISÃO DE EDUCAÇÃO E CULTURA		1,00											
08	TRANSFERÊNCIAS DE CAPITAL		1,00											
0805	ADMINISTRAÇÃO LOCAL		1,00											
080501	CONTINENTE		1,00											
08050102	FREGUESIAS		1,00											
0805010211	AQUISIÇÃO VIATURAS TRANSPORTE ESCOLAR E IDOSOS		1,00											
D712	Entidades do Setor não Lucrativo	4.889,00	355.268,00		242.653,22	218.868,00		218.868,00	218.868,00	23.785,22			61,61	
U0	ADMINISTRAÇÃO AUTARQUICA	4.889,00	251.857,00		206.768,22	182.983,00		182.983,00	182.983,00	23.785,22			72,65	
U003	ORGÃOS DA AUTARQUIA	4.889,00	251.857,00		206.768,22	182.983,00		182.983,00	182.983,00	23.785,22			72,65	
08	TRANSFERÊNCIAS DE CAPITAL	4.889,00	251.857,00		206.768,22	182.983,00		182.983,00	182.983,00	23.785,22			72,65	
0807	INSTITUIÇÕES SEM FINS LUCRATIVOS	4.889,00	251.857,00		206.768,22	182.983,00		182.983,00	182.983,00	23.785,22			72,65	
080701	INSTITUIÇÕES SEM FINS LUCRATIVOS-	4.889,00	241.855,00		206.768,22	182.983,00		182.983,00	182.983,00	23.785,22			75,66	
080702	INSTITUIÇÕES SEM FINS LUCRATIVOS- AÇÃO SOCIAL		10.002,00											
U4	DIVISÃO DE SERVIÇOS URBANOS		500,00											
08	TRANSFERÊNCIAS DE CAPITAL		500,00											
0807	INSTITUIÇÕES SEM FINS LUCRATIVOS		500,00											
080701	INSTITUIÇÕES SEM FINS LUCRATIVOS-		500,00											
U5	DIVISÃO DE EDUCAÇÃO E CULTURA		102.909,00		35.885,00	35.885,00		35.885,00	35.885,00				34,87	
08	TRANSFERÊNCIAS DE CAPITAL		102.909,00		35.885,00	35.885,00		35.885,00	35.885,00				34,87	
Total :		912.682,67	49.692.629,11		44.000.954,24	36.662.153,71		827.229,59	35.149.069,05	35.976.298,64	7.338.800,53	685.855,07	1,66	70,73

DEMONSTRAÇÃO DE EXECUÇÃO ORÇAMENTAL DA DESPESA
MUNICÍPIO DE PONTE DE LIMA

Pág. : 41
Ano : 2023

Período : 2023/01/01 2023/12/31 Desagregar : S

Euros

Classificação		Despesas por pagar de períodos anteriores	Dotações corrigidas	Cativos / descativos	Compromissos	Obrigações	Despesas pagas líquidas de reposições			Compromissos a transitar	Obrigações por pagar	Grau Exec. Orçamental	
							Períodos anteriores	Período corrente	Total			Pers. Ant. (11)=- (6)/ (2)x100	Per. Corr (12)= (7)/ (2)x100
Subscrição Orgânica Económica	Designação	(1)	(2)	(3)	(4)	(5)	(6)	(7)	(8) = (6)+(7)	(9)=(4)-(5)	(10)=(5)-(8)		
0807	INSTITUIÇÕES SEM FINS LUCRATIVOS		102.909,00		35.885,00	35.885,00		35.885,00	35.885,00				34,87
080701	INSTITUIÇÕES SEM FINS LUCRATIVOS-		102.909,00		35.885,00	35.885,00		35.885,00	35.885,00				34,87
U8	DIVISÃO DE AMBIENTE E ESPAÇOS		2,00										
	VERDES												
08	TRANSFERÊNCIAS DE CAPITAL		2,00										
0807	INSTITUIÇÕES SEM FINS LUCRATIVOS		2,00										
080701	INSTITUIÇÕES SEM FINS LUCRATIVOS-		2,00										
D713	Famílias		10.001,00										
U0	ADMINISTRAÇÃO AUTARQUICA		10.001,00										
U003	ORGÃOS DA AUTARQUIA		10.001,00										
08	TRANSFERÊNCIAS DE CAPITAL		10.001,00										
0808	FAMÍLIAS		10.001,00										
080802	OUTRAS		10.001,00										
D714	Outras												
D72	Subsídios de capital												
D8	Outras despesas de capital		2,00										
U0	ADMINISTRAÇÃO AUTARQUICA		2,00										
U003	ORGÃOS DA AUTARQUIA		2,00										
11	OUTRAS DESPESAS DE CAPITAL		2,00										
1102	DIVERSAS		2,00										
110201	RESTITUIÇÕES		1,00										
110299	OUTRAS		1,00										
D9	Despesa com ativos financeiros		8.007,00										
U0	ADMINISTRAÇÃO AUTARQUICA		8.007,00										
U001	OPERAÇÕES FINANCEIRAS		8.007,00										
09	ACTIVOS FINANCEIROS		8.007,00										
0906	EMPÉSTIMOS A MÉDIO E LONGO PRAZOS		8.002,00										
090601	SOCIEDADES E QUASE-SOCIEDADES NÃO		8.002,00										
	FINANCEIRAS- PRI												
0907	ACÇÕES E OUTRAS PARTICIPAÇÕES		2,00										
090702	SOCIEDADES E QUASE-SOCIEDADES NÃO		2,00										
	FINANCEIRAS- PÚBLICAS												
0908	UNIDADES DE PARTICIPAÇÃO		3,00										
090802	SOCIEDADES E QUASE-SOCIEDADES NÃO		2,00										
	FINANCEIRAS- PÚB												
090806	ADMINISTRAÇÃO PÚBLICA CENTRAL-		1,00										
	SERVIÇOS E FUNDOS A												
D10	Despesa com passivos financeiros		400.034,00		395.936,98	382.162,98		382.162,98	382.162,98	13.774,00			95,53
U0	ADMINISTRAÇÃO AUTARQUICA		400.034,00		395.936,98	382.162,98		382.162,98	382.162,98	13.774,00			95,53
U001	OPERAÇÕES FINANCEIRAS		397.312,00		395.930,98	382.162,98		382.162,98	382.162,98	13.768,00			96,19
10	PASSIVOS FINANCEIROS		397.312,00		395.930,98	382.162,98		382.162,98	382.162,98	13.768,00			96,19
1006	EMPÉSTIMOS A MÉDIO E LONGO PRAZOS		397.312,00		395.930,98	382.162,98		382.162,98	382.162,98	13.768,00			96,19
100603	SOCIEDADES FINANCEIRAS- BANCOS E		312.963,00		311.584,57	311.584,57		311.584,57	311.584,57				99,56
	OUTRAS INSTITUIÇÕES FINANCEIRAS												
100606	ADMINISTRAÇÃO PÚBLICA CENTRAL-		84.349,00		84.346,41	70.578,41		70.578,41	70.578,41	13.768,00			83,67
	SERVIÇOS E FUNDOS A												
U003	ORGÃOS DA AUTARQUIA		2.722,00		6,00	6,00		6,00	6,00	6,00			
10	PASSIVOS FINANCEIROS		2.722,00		6,00	6,00		6,00	6,00	6,00			
1007	OUTROS PASSIVOS FINANCEIROS		2.722,00		6,00	6,00		6,00	6,00	6,00			
100705	ADMINISTRAÇÃO PÚBLICA CENTRAL- ESTADO		2.722,00		6,00	6,00		6,00	6,00	6,00			
	Total :	912.682,67	50.213.584,11		44.432.776,22	37.080.201,69	827.229,59	35.567.117,03	36.394.346,62	7.352.574,53	685.855,07	1,65	70,83

4.9. DEMONSTRAÇÃO DE EXECUÇÃO DO PLANO PLURIANUAL DE INVESTIMENTOS

DEMONSTRAÇÃO DE EXECUÇÃO DO PLANO
MUNICÍPIO DE PONTE DE LIMA

Pág. : 1
Ano : 2023

Identificação do Objetivo : CLASSIFICADOR FUNCIONAL Tipo de Plano : PLANO PLURIANUAL DE INVESTIMENTOS Período : 2023/01/01 2023/12/31 Euros
Tipo de Dotação : DOTAÇÕES CORRIGIDAS Tipo de Rubrica : RUBRICA ORÇAMENTAL

Objetivo	Número do projeto		Designação do projeto	Rubrica	Forma de realização	Grupo de Fontes de Financiamento				Datas		Montante Previsto			Montante Executado			Nível de execução financeira anual %	Nível de execução financeira global %
	Código	Ano				Tipo	Número	R G	R P	U E	EMPR	Início	Fim	Ano	Ano Seguinte	Total	Anos Anteriores		
[1]	[2]	[2]	[3]	[4]	[5]	[6]	[7]	[8]	[9]	[10]	[11]	[12]	[13]	[14]=[12]+[13]	[15]	[16]	[17]=[15]+[16]	[18]	[19]
1.			Funções gerais				487.705,68	28.500,00				516.205,68	2.246.532,00	2.762.737,68	1.217.097,72	211.230,73	1.428.328,45	40,92	51,70
1.1.			Serviços gerais de administração pública				480.931,68	28.500,00				509.431,68	2.177.032,00	2.686.463,68	1.181.792,73	208.537,79	1.390.330,52	40,94	51,75
1.1.1.			Administracao geral				480.931,68	28.500,00				509.431,68	2.177.032,00	2.686.463,68	1.181.792,73	208.537,79	1.390.330,52	40,94	51,75
1.1.1.1.			Edifícios				44.251,00					44.251,00	2.013.000,00	2.057.251,00	36.125,91	1.013,52	37.139,43	2,29	1,81
1.1.1.1.1.	02	2019	I 2	REMODELAÇÃO/CONSERVAÇÃO DE EDIFÍCIOS PARA INSTALAÇÃO DOS SERVIÇOS	EMPREITADA					2019/01/02	2027/12/31	43.250,00	8.000,00	51.250,00	36.125,91	1.013,52	37.139,43	2,34	72,47
1.1.1.1.1.	02	2019	I 2	Aquisição de bens de capital	D6		500,00												
1.1.1.1.1.	02	2019	I 2	Aquisição de bens de capital	D6		41.000,00												
1.1.1.1.1.	02	2019	I 2	Aquisição de bens de capital	D6		1.250,00												
1.1.1.1.1.	02	2019	I 2	Aquisição de bens de capital	D6		500,00												
1.1.1.1.1.	01	2021	I 1	CONSTRUÇÃO DO ARMAZÉM MUNICIPAL	EMPREITADA					2021/04/17	2027/12/31	1.001,00	2.005.000,00	2.006.001,00					
1.1.1.1.1.	01	2021	I 1	Aquisição de bens de capital	D6		500,00												
1.1.1.1.1.	01	2021	I 1	Aquisição de bens de capital	D6		1,00												
1.1.1.1.1.	01	2021	I 1	Aquisição de bens de capital	D6		500,00												
1.1.1.2.				Material de transporte			4.010,00					4.010,00	20.032,00	24.042,00	335.504,55		335.504,55		1395,49
1.1.1.2.	01	2002	I 93	MATERIAL DE TRANSPORTE	OUTRA					2002/01/01	2027/12/31	4.002,00	20.000,00	24.002,00	335.504,55		335.504,55		1397,82
1.1.1.2.	01	2002	I 93	Aquisição de bens de capital	D6		1,00												
1.1.1.2.	01	2002	I 93	Aquisição de bens de capital	D6		500,00												
1.1.1.2.	01	2002	I 93	Aquisição de bens de capital	D6		500,00												
1.1.1.2.	01	2002	I 93	Aquisição de bens de capital	D6		500,00												
1.1.1.2.	01	2002	I 93	Aquisição de bens de capital	D6		500,00												
1.1.1.2.	01	2002	I 93	Aquisição de bens de capital	D6		1,00												
1.1.1.2.	01	2002	I 93	Aquisição de bens de capital	D6		500,00												
1.1.1.2.	01	2002	I 93	Aquisição de bens de capital	D6		500,00												
1.1.1.2.	01	2002	I 93	Aquisição de bens de capital	D6		500,00												
1.1.1.2.	01	2002	I 93	Aquisição de bens de capital	D6		500,00												
1.1.1.2.	01	2002	I 93	Aquisição de bens de capital	D6		500,00												
1.1.1.2.	02	2022	I 1	AQUISIÇÃO DE VIATURAS	OUTRA					2022/01/01	2027/12/31	8,00	32,00	40,00					
1.1.1.2.	02	2022	I 1	Juros e outros encargos	D3		1,00												
1.1.1.2.	02	2022	I 1	Aquisição de bens de capital	D6		1,00												
1.1.1.2.	02	2022	I 1	Juros e outros encargos	D3		1,00												
1.1.1.2.	02	2022	I 1	Aquisição de bens de capital	D6		1,00												
1.1.1.2.	02	2022	I 1	Juros e outros encargos	D3		1,00												
1.1.1.2.	02	2022	I 1	Aquisição de bens de capital	D6		1,00												
1.1.1.2.	02	2022	I 1	Juros e outros encargos	D3		1,00												
1.1.1.2.	02	2022	I 1	Aquisição de bens de capital	D6		1,00												
1.1.1.3.				Maquinaria e equipamento			284.720,68					284.720,68	116.000,00	400.720,68	420.235,22	138.159,25	558.394,47	48,52	139,35
1.1.1.3.	01	2002		AQUISIÇÃO DE EQUIPAMENTO BÁSICO			97.244,00					97.244,00	38.000,00	135.244,00	158.757,89	73.441,09	232.198,98	75,52	171,69
1.1.1.3.	0101	2002	I 99	EQUIPAMENTO BÁSICO E INFORMÁTICO PARA OS ÓRGÃOS DA ADMINISTRAÇÃO	OUTRA					2002/01/01	2027/12/31	29.500,00	8.000,00	37.500,00	50.070,23	12.420,92	62.491,15	42,10	166,64
1.1.1.3.	0101	2002	I 99	Aquisição de bens de capital	D6		8.000,00												
1.1.1.3.	0101	2002	I 99	Aquisição de bens de capital	D6		5.500,00												
1.1.1.3.	0101	2002	I 99	Aquisição de bens de capital	D6		1.000,00												
1.1.1.3.	0101	2002	I 99	Aquisição de bens de capital	D6		15.000,00												
1.1.1.3.	0103	2002	I 101	EQUIPAMENTO BÁSICO E INFORMÁTICO PARA A DOU	OUTRA					2002/01/01	2027/12/31	5.000,00	10.000,00	15.000,00	2.549,79	347,35	2.897,14	6,95	19,31
Total :							77.761,00					82.761,00	2.051.032,00	2.133.793,00	424.250,48	13.781,79	438.032,27	16,65	20,53

Identificação do Objetivo : CLASSIFICADOR FUNCIONAL
Tipo de Dotação : DOTAÇÕES CORRIGIDAS

Tipo de Plano : PLANO PLURIANUAL DE INVESTIMENTOS
Tipo de Rubrica : RUBRICA ORÇAMENTAL

Período : 2023/01/01 2023/12/31

Euros

Objetivo	Número do projeto		Designação do projeto	Rubrica	Forma de realização	Grupo de Fontes de Financiamento				Datas		Montante Previsto			Montante Executado			Nível de execução financeira anual %	Nível de execução financeira global %
	Código	Ano				Tipo	Número	R G	R P	U E	EMPR	Início	Fim	Ano	Ano Seguinte	Total	Anos Anteriores		
[1]	[2]	[3]	[4]	[5]	[6]	[7]	[8]	[9]	[10]	[11]	[12]	[13]	[14]=[12]+[13]	[15]	[16]	[17]=[15]+[16]	[18]	[19]	
1.1.1.3.	0103	2002 I 101	Aquisição de bens de capital	D6		1.500,00													
1.1.1.3.	0103	2002 I 101	Aquisição de bens de capital	D6		1.500,00													
1.1.1.3.	0103	2002 I 101	Aquisição de bens de capital	D6		1.000,00													
1.1.1.3.	0103	2002 I 101	Aquisição de bens de capital	D6		500,00													
1.1.1.3.	0103	2002 I 101	Aquisição de bens de capital	D6		500,00													
1.1.1.3.	0104	2002 I 102	EQUIPAMENTO INFORMÁTICO PARA A DSU	OUTRA					2002/01/01	2027/12/31	5.021,00	4.000,00	9.021,00	9.043,79	5.013,62	14.057,41	99.85	155.83	
1.1.1.3.	0104	2002 I 102	Aquisição de bens de capital	D6		5.020,00													
1.1.1.3.	0104	2002 I 102	Aquisição de bens de capital	D6		1,00													
1.1.1.3.	0105	2002 I 103	EQUIPAMENTO BÁSICO E INFORMÁTICO PARA A DEC	OUTRA					2002/01/01	2027/12/31	16.041,00	8.000,00	24.041,00	84.948,97	14.754,30	99.703,27	91.98	414.72	
1.1.1.3.	0105	2002 I 103	Aquisição de bens de capital	D6		3.600,00													
1.1.1.3.	0105	2002 I 103	Aquisição de bens de capital	D6		1,00													
1.1.1.3.	0105	2002 I 103	Aquisição de bens de capital	D6		4.870,00													
1.1.1.3.	0105	2002 I 103	Aquisição de bens de capital	D6		7.570,00													
1.1.1.3.	0106	2003 I 8	EQUIPAMENTO BÁSICO E INFORMÁTICO PARA A DEP	OUTRA					2003/01/01	2027/12/31	41.682,00	8.000,00	49.682,00	12.145,11	40.904,90	53.050,01	98.14	106.78	
1.1.1.3.	0106	2003 I 8	Aquisição de bens de capital	D6		1.180,00													
1.1.1.3.	0106	2003 I 8	Aquisição de bens de capital	D6		1,00													
1.1.1.3.	0106	2003 I 8	Aquisição de bens de capital	D6		1,00													
1.1.1.3.	0106	2003 I 8	Aquisição de bens de capital	D6		40.500,00													
1.1.1.3.	02	2002 I 96	AQUISIÇÃO DE EQUIPAMENTO ADMINISTRATIVO E INFORMÁTICO	OUTRA					2002/01/01	2027/12/31	120.496,00	50.000,00	170.496,00	38.673,29	30.983,97	69.657,26	25.71	40.86	
1.1.1.3.	02	2002 I 96	Aquisição de bens de capital	D6		1,00													
1.1.1.3.	02	2002 I 96	Aquisição de bens de capital	D6		1,00													
1.1.1.3.	02	2002 I 96	Aquisição de bens de capital	D6		1,00													
1.1.1.3.	02	2002 I 96	Aquisição de bens de capital	D6		9.290,00													
1.1.1.3.	02	2002 I 96	Aquisição de bens de capital	D6		500,00													
1.1.1.3.	02	2002 I 96	Aquisição de bens de capital	D6		500,00													
1.1.1.3.	02	2002 I 96	Aquisição de bens de capital	D6		1,00													
1.1.1.3.	02	2002 I 96	Aquisição de bens de capital	D6		1,00													
1.1.1.3.	02	2002 I 96	Aquisição de bens de capital	D6		2.000,00													
1.1.1.3.	02	2002 I 96	Aquisição de bens de capital	D6		5.000,00													
1.1.1.3.	02	2002 I 96	Aquisição de bens de capital	D6		500,00													
1.1.1.3.	02	2002 I 96	Aquisição de bens de capital	D6		500,00													
1.1.1.3.	02	2002 I 96	Aquisição de bens de capital	D6		74.500,00													
1.1.1.3.	02	2002 I 96	Aquisição de bens de capital	D6		1.500,00													
1.1.1.3.	02	2002 I 96	Aquisição de bens de capital	D6		500,00													
1.1.1.3.	02	2002 I 96	Aquisição de bens de capital	D6		500,00													
1.1.1.3.	02	2002 I 96	Aquisição de bens de capital	D6		20.000,00													
1.1.1.3.	02	2002 I 96	Aquisição de bens de capital	D6		500,00													
1.1.1.3.	02	2002 I 96	Aquisição de bens de capital	D6		500,00													
1.1.1.3.	02	2002 I 96	Aquisição de bens de capital	D6		1.500,00													
1.1.1.3.	02	2002 I 96	Aquisição de bens de capital	D6		500,00													
1.1.1.3.	02	2002 I 96	Aquisição de bens de capital	D6		1.500,00													
1.1.1.3.	02	2002 I 96	Aquisição de bens de capital	D6		200,00													
1.1.1.3.	02	2002 I 96	Aquisição de bens de capital	D6		500,00													
1.1.1.3.	02	2002 I 96	Aquisição de bens de capital	D6		500,00													
1.1.1.3.	04	2004 I 2	ARTIGOS E OBJETOS DE VALOR	OUTRA					2004/01/01	2027/12/31	500,00	2.000,00	2.500,00	9.990,00		9.990,00		399.60	
Total :						266.501,00					266.501,00	2.123.032,00	2.389.533,00	579.051,64	105.438,58	684.490,22	39.56	28.65	

Identificação do Objetivo : CLASSIFICADOR FUNCIONAL Tipo de Plano : PLANO PLURIANUAL DE INVESTIMENTOS
Tipo de Dotação : DOTAÇÕES CORRIGIDAS Tipo de Rubrica : RUBRICA ORÇAMENTAL

Período : 2023/01/01 2023/12/31

Euros

Objetivo	Número do projeto		Designação do projeto	Rubrica	Forma de realização	Grupo de Fontes de Financiamento				Datas		Montante Previsto			Montante Executado			Nível de execução financeira anual %	Nível de execução financeira global %
	Código	Ano				Tipo	Número	R G	R P	U E	EMPR	Início	Fim	Ano	Ano Seguinte	Total	Anos Anteriores		
[1]	[2]	[2]	[3]	[4]	[5]	[6]	[7]	[8]	[9]	[10]	[11]	[12]	[13]	[14]=[12]+[13]	[15]	[16]	[17]=[15]+[16]	[18]	[19]
1.1.1.3.	05	2011	I 25	EQUIPAMENTO BÁSICO E INFORMÁTICO PARA A UEMA	OUTRA					2011/04/23	2027/12/31	31.700,00	10.000,00	41.700,00	42.817,06	19.172,49	61.989,55	60,48	148,66
1.1.1.3.	05	2011	I 25	Aquisição de bens de capital	D6		13.200,00												
1.1.1.3.	05	2011	I 25	Aquisição de bens de capital	D6		12.500,00												
1.1.1.3.	05	2011	I 25	Aquisição de bens de capital	D6		500,00												
1.1.1.3.	05	2011	I 25	Aquisição de bens de capital	D6		5.000,00												
1.1.1.3.	05	2011	I 25	Aquisição de bens de capital	D6		500,00												
1.1.1.3.	06	2012	I 1	EQUIPAMENTO PARA A DSU	OUTRA					2012/01/01	2027/12/31	34.780,68	16.000,00	50.780,68	169.996,98	14.561,70	184.558,68	41,87	363,44
1.1.1.3.	06	2012	I 1	Aquisição de bens de capital	D6		1,00												
1.1.1.3.	06	2012	I 1	Aquisição de bens de capital	D6		1.127,68												
1.1.1.3.	06	2012	I 1	Aquisição de bens de capital	D6		500,00												
1.1.1.3.	06	2012	I 1	Aquisição de bens de capital	D6		33.150,00												
1.1.1.3.	06	2012	I 1	Aquisição de bens de capital	D6		1,00												
1.1.1.3.	06	2012	I 1	Aquisição de bens de capital	D6		1,00												
1.1.1.4.				Investimentos Incorpóreos			96.950,00												
1.1.1.4.	01	2007	I 6	INVESTIMENTOS INCORPÓREOS	OUTRA					2007/01/01	2027/12/31	96.950,00	14.000,00	110.950,00	68.084,52	38.130,00	106.214,52	39,33	95,73
1.1.1.4.	01	2007	I 6	Aquisição de bens de capital	D6		500,00												
1.1.1.4.	01	2007	I 6	Aquisição de bens de capital	D6		18.950,00												
1.1.1.4.	01	2007	I 6	Aquisição de bens de capital	D6		500,00												
1.1.1.4.	01	2007	I 6	Aquisição de bens de capital	D6		25.500,00												
1.1.1.4.	01	2007	I 6	Aquisição de bens de capital	D6		50.500,00												
1.1.1.4.	01	2007	I 6	Aquisição de bens de capital	D6		500,00												
1.1.1.4.	01	2007	I 6	Aquisição de bens de capital	D6		500,00												
1.1.1.6.				Modernização Administrativa			51.000,00	28.500,00											
1.1.1.6.	06	2015	I 6	SISTEMA DE APOIO À MODERNIZAÇÃO ADMINISTRATIVA	OUTRA					2015/01/01	2027/12/31	79.500,00	14.000,00	93.500,00	321.842,53	31.235,02	353.077,55	39,29	377,62
1.1.1.6.	06	2015	I 6	Aquisição de bens de capital	D6		5.000,00												
1.1.1.6.	06	2015	I 6	Aquisição de bens de capital	D6		5.000,00												
1.1.1.6.	06	2015	I 6	Aquisição de bens de capital	D6		500,00												
1.1.1.6.	06	2015	I 6	Aquisição de bens de capital	D6		5.000,00												
1.1.1.6.	07	2017	I 1	E-GOV ALTO MINHO 2020:MUNICIPIO DE PONTE DE LIMA	OUTRA					2017/01/01	2027/12/31	64.000,00	6.000,00	70.000,00	321.842,53	29.509,13	351.351,66	46,11	501,93
1.1.1.6.	07	2017	I 1	Aquisição de bens de capital	D6		14.750,00	25.250,00											
1.1.1.6.	07	2017	I 1	Aquisição de bens de capital	D6		15.750,00	3.250,00											
1.1.1.6.	07	2017	I 1	Aquisição de bens de capital	D6		5.000,00												
1.2.				Segurança e ordem públicas			6.774,00					6.774,00	69.500,00	76.274,00	35.304,99	2.692,94	37.997,93	39,75	49,82
1.2.1.				Protecção civil e luta contra incêndios			6.774,00					6.774,00	69.500,00	76.274,00	35.304,99	2.692,94	37.997,93	39,75	49,82
1.2.1.	02	2002	I 58	AÇÕES A DESENVOLVER NO ÂMBITO DO CONTROLO DE FOGOS FLORESTAIS	EMPREENHADA					2002/01/01	2027/12/31	1.500,00	6.000,00	7.500,00					
1.2.1.	02	2002	I 58	Aquisição de bens de capital	D6		500,00												
1.2.1.	02	2002	I 58	Aquisição de bens de capital	D6		500,00												
1.2.1.	02	2002	I 58	Aquisição de bens de capital	D6		500,00												
1.2.1.	03	2002	I 57	AQUISICÃO DE EQUIPAMENTO	OUTRA					2002/01/01	2027/12/31	3.773,00	6.000,00	9.773,00	35.304,99	2.410,04	37.715,03	63,88	385,91
1.2.1.	03	2002	I 57	Aquisição de bens de capital	D6		3.000,00												
1.2.1.	03	2002	I 57	Aquisição de bens de capital	D6		500,00												
1.2.1.	03	2002	I 57	Aquisição de bens de capital	D6		273,00												
1.2.1.	01	2022	I 2	CONSTRUÇÃO DE EQUIPAMENTO NO ÂMBITO DA PROTEÇÃO CIVIL E BOMBEIROS	EMPREENHADA					2022/02/25	2027/12/31	1.501,00	57.500,00	59.001,00		282,90	282,90	18,85	0,48
Total :							486.204,68	28.500,00				516.205,68	2.246.532,00	2.762.737,68	1.217.097,72	211.230,73	1.428.328,45	40,92	51,70

Identificação do Objetivo : CLASSIFICADOR FUNCIONAL
Tipo de Dotação : DOTAÇÕES CORRIGIDAS

Tipo de Plano : PLANO PLURIANUAL DE INVESTIMENTOS
Tipo de Rubrica : RUBRICA ORÇAMENTAL

Período : 2023/01/01 2023/12/31

Euros

Objetivo	Número do projeto		Designação do projeto	Rubrica	Forma de realização	Grupo de Fontes de Financiamento				Datas		Montante Previsto			Montante Executado			Nível de execução financeira anual %	Nível de execução financeira global %
	Código	Ano				Tipo	Número	R G	R P	U E	EMPR	Início	Fim	Ano	Ano Seguinte	Total	Anos Anteriores		
[1]	[2]	[3]	[4]	[5]	[6]	[7]	[8]	[9]	[10]	[11]	[12]	[13]	[14]=[12]+[13]	[15]	[16]	[17]=[15]+[16]	[18]	[19]	
1.2.1.	01	2022	I 2	Aquisição de bens de capital	D6														
1.2.1.	01	2022	I 2	Aquisição de bens de capital	D6														
1.2.1.	01	2022	I 2	Aquisição de bens de capital	D6														
1.2.1.	01	2022	I 2	Aquisição de bens de capital	D6														
2.				Funções sociais															
2.1.				Educação															
2.1.1.				Ensino não superior															
2.1.1.1.				Educação Pré-Escolar															
2.1.1.1.1.	06	2002	I 4	REPARAÇÃO E CONSERVAÇÃO DE JARDINS DE INFANCIA	D6	EMPREITADA			2002/01/01	2027/12/31									
2.1.1.1.1.	07	2002	I 5	AQUISIÇÃO DE EQUIPAMENTO DIVERSO PARA JARDINS DE INFANCIA E CANTINAS	D6	OUTRA			2002/01/01	2027/12/31									
2.1.1.1.1.	07	2002	I 5	Aquisição de bens de capital	D6														
2.1.1.1.1.	07	2002	I 5	Aquisição de bens de capital	D6														
2.1.1.1.1.	07	2002	I 5	Aquisição de bens de capital	D6														
2.1.1.1.1.	13	2023	I 9	CONSTRUÇÃO DE CRECHES	D6	EMPREITADA			2023/01/01	2027/12/31									
2.1.1.1.1.	13	2023	I 9	Aquisição de bens de capital	D6														
2.1.1.1.1.	13	2023	I 9	Aquisição de bens de capital	D6														
2.1.1.1.2.				Ensino Básico Secundário															
2.1.1.1.2.	01	2002	I 6	AQUISIÇÃO DE TERRENOS P/CONSTRUÇÃO DE ESCOLAS PARA ENSINO BASICO E SECUNDARIO	D6	OUTRA			2002/01/01	2027/12/31									
2.1.1.1.2.	01	2002	I 6	Aquisição de bens de capital	D6														
2.1.1.1.2.	01	2002	I 6	Aquisição de bens de capital	D6														
2.1.1.1.2.	02	2002	I 7	CONSTRUÇÃO DE ESCOLAS DESTINADAS AO ENSINO BASICO E SECUNDARIO-INCLUINDO ACESSOS E INFRAESTRUTURAS	D6	EMPREITADA			2002/01/01	2027/12/31									
2.1.1.1.2.	02	2002	I 7	Aquisição de bens de capital	D6														
2.1.1.1.2.	02	2002	I 7	Aquisição de bens de capital	D6														
2.1.1.1.2.	02	2002	I 7	Aquisição de bens de capital	D6														
2.1.1.1.2.	03	2002	I 8	CONSTRUÇÃO/BENEFICIAÇÃO DE ESCOLAS E OUTROS EQUIPAMENTOS EDUCATIVOS (REFEITÓRIOS BIBLIOTECAS E OUTROS)	D6	EMPREITADA			2002/01/01	2027/12/31									
2.1.1.1.2.	04	2002	I 9	AQUISIÇÃO DE MAQUINARIA E EQUIPAMENTO PARA ESCOLAS E OUTROS ESPAÇOS EDUCATIVOS	D6	OUTRA			2002/01/01	2027/12/31									
2.1.1.1.2.	04	2002	I 9	Aquisição de bens de capital	D6														
2.1.1.1.2.	04	2002	I 9	Aquisição de bens de capital	D6														
2.1.1.1.2.	04	2002	I 9	Aquisição de bens de capital	D6														
2.1.1.1.2.	04	2002	I 9	Aquisição de bens de capital	D6														
2.2.				Saúde															
2.2.1.				Serviços individuais de saúde															
2.2.1.1.	02	2002	I 61	CONSTRUÇÃO/BENEFICIAÇÃO DE INSTALAÇÕES DE SAÚDE	D6	EMPREITADA			2002/01/01	2027/12/31									
2.4.				Habitação e serviços colectivos															
2.4.1.				Habitação															
Total :																			
							862.307,68	28.500,00											

Identificação do Objetivo : CLASSIFICADOR FUNCIONAL
Tipo de Dotação : DOTAÇÕES CORRIGIDAS

Tipo de Plano : PLANO PLURIANUAL DE INVESTIMENTOS
Tipo de Rubrica : RUBRICA ORÇAMENTAL

Período : 2023/01/01 2023/12/31

Euros

Objetivo	Número do projeto		Designação do projeto	Rubrica	Forma de realização	Grupo de Fontes de Financiamento				Datas		Montante Previsto			Montante Executado			Nível de execução financeira anual %	Nível de execução financeira global %
	Código	Ano				Tipo	Número	R G	R P	U E	EMPR	Início	Fim	Ano	Ano Seguinte	Total	Anos Anteriores		
[1]	[2]	[2]	[3]	[4]	[5]	[6]	[7]	[8]	[9]	[10]	[11]	[12]	[13]	[14]=[12]+[13]	[15]	[16]	[17]=[15]+[16]	[18]	[19]
2.4.1.	02	2002 I	36	CONSTRUÇÃO/BENEFICIAÇÃO DE CASAS PARA HABITAÇÃO SOCIAL	D6	OUTRA	16.705,00			2002/01/01	2027/12/31	16.705,00	42.000,00	58.705,00	16.434,73	13.228,77	29.663,50	79.19	50.53
2.4.1.	03	2002 I	37	RECUPERAÇÃO DE PRÉDIOS DEGRADADOS SITUADOS NA ZONA URBANA DE PONTE DE LIMA	D6	EMPREITADA	500,00			2002/01/01	2027/12/31	500,00	2.000,00	2.500,00					
2.4.1.	04	2003 I	10	AQUISIÇÃO DE HABITAÇÃO NO ÂMBITO DO EXERCÍCIO DO DIREITO DE PREFERÊNCIA	D6	OUTRA	23.820,00			2003/06/09	2027/12/31	23.820,00	2.000,00	25.820,00		23.818,21	23.818,21	99.99	92.25
2.4.1.	18	2016 I	1	RECUPERAÇÃO DE PRÉDIOS DEGRADADOS	D6	EMPREITADA	500,00			2016/01/01	2027/12/31	500,00	2.000,00	2.500,00					
2.4.2.				Ordenamento do território			663.526,00					663.526,00	40.000,00	703.526,00	1.626.985,14	448.953,64	2.075.938,78	67.66	295.08
2.4.2.1.				Planeamento Urbanístico			650.726,00					650.726,00	36.000,00	686.726,00	1.558.797,16	448.953,64	2.007.750,80	68.99	292.37
2.4.2.1.	01	2002 I	38	AQUISIÇÃO DE TERRENOS PARA IMPLEMENTAÇÃO E GESTÃO DO PDM E PLANOS DE URBANIZAÇÃO	D6	OUTRA				2002/01/01	2027/12/31	71.000,00	4.000,00	75.000,00		65.000,00	65.000,00	91.55	86.67
2.4.2.1.	01	2002 I	38	Aquisição de bens de capital	D6		66.000,00												
2.4.2.1.	01	2002 I	38	Aquisição de bens de capital	D6		5.000,00												
2.4.2.1.	03	2002 I	39	PLANO GERAL DE URBANIZAÇÃO PARA AS FREGUESIAS COM FORTE PRESSÃO URBANÍSTICA	D6	OUTRA	500,00			2002/01/01	2027/12/31	500,00	2.000,00	2.500,00					
2.4.2.1.	04	2002 I	40	ESTUDOS, PROJECTOS E OUTROS PLANOS DE URBANIZAÇÃO E PORMENOR	D6	OUTRA	81.325,00			2002/01/01	2027/12/31	81.325,00	2.000,00	83.325,00	101.361,30	15.006,00	116.367,30	18.45	139.65
2.4.2.1.	10	2003 I	7	MAQUINARIA E EQUIPAMENTO PARA A DEP	D6	OUTRA				2003/01/01	2027/12/31	1.500,00	6.000,00	7.500,00	17.138,33		17.138,33		228.51
2.4.2.1.	10	2003 I	7	Aquisição de bens de capital	D6		500,00												
2.4.2.1.	10	2003 I	7	Aquisição de bens de capital	D6		500,00												
2.4.2.1.	10	2003 I	7	Aquisição de bens de capital	D6		500,00												
2.4.2.1.	11	2003 I	9	AQUISIÇÃO DE TERRENOS NO ÂMBITO DO EXERCÍCIO DE PREFERÊNCIA	D6	OUTRA	7.901,00			2003/06/09	2027/12/31	7.901,00	2.000,00	9.901,00		7.897,00	7.897,00	99.95	79.76
2.4.2.1.	12	2003 I	11	AQUISIÇÃO DE OUTROS EDIFÍCIOS NO ÂMBITO DO EXERCÍCIO DO DIREITO DE PREFERÊNCIA	D6	OUTRA	260.000,00			2003/06/09	2027/12/31	260.000,00	2.000,00	262.000,00		260.000,00	260.000,00	100.00	99.24
2.4.2.1.	13	2016 I	2	PLANO DE AÇÃO PARA A REGENERAÇÃO URBANA	D6	OUTRA	500,00			2016/01/01	2027/12/31	500,00	2.000,00	2.500,00					
2.4.2.1.	14	2016 I	3	ARRANJOS URBANÍSTICOS	D6	EMPREITADA				2016/01/01	2027/12/31	225.000,00	4.000,00	229.000,00		101.050,64	101.050,64	44.91	44.13
2.4.2.1.	14	2016 I	3	Aquisição de bens de capital	D6		500,00												
2.4.2.1.	14	2016 I	3	Aquisição de bens de capital	D6		224.500,00												
2.4.2.1.	15	2018 I	2	CONSTRUÇÃO DE CICLOVIA E VIAS PEDONAIS DE ACESSO À ZONA URBANA DE PONTE DE LIMA	D6	EMPREITADA				2018/01/02	2027/12/31	3.000,00	12.000,00	15.000,00	1.440.297,53		1.440.297,53		9601.98
2.4.2.1.	15	2018 I	2	Aquisição de bens de capital	D6		500,00												
2.4.2.1.	15	2018 I	2	Aquisição de bens de capital	D6		500,00												
2.4.2.1.	15	2018 I	2	Aquisição de bens de capital	D6		500,00												
2.4.2.1.	15	2018 I	2	Aquisição de bens de capital	D6		500,00												
2.4.2.1.	15	2018 I	2	Aquisição de bens de capital	D6		500,00												
2.4.2.2.				Urbanização			12.800,00					12.800,00	4.000,00	16.800,00	68.187,98	68.187,98	68.187,98	405.88	476.84
2.4.2.2.	01	2002 I	42	BENEFICIAÇÃO E REPARAÇÃO DE EDIFÍCIOS MUNICIPAIS	D6	EMPREITADA	12.300,00			2002/01/01	2027/12/31	12.300,00	2.000,00	14.300,00		68.187,98	68.187,98		
2.4.2.2.	04	2002 I	3	AQUISIÇÃO DE IMÓVEIS	D6	OUTRA	500,00			2002/01/01	2027/12/31	500,00	2.000,00	2.500,00					
2.4.3.				Saneamento			642.259,91	1.618.250,00				2.260.509,91	523.500,00	2.784.009,91	2.904.315,70	1.732.786,98	4.637.102,68	76.65	166.56
Total :							1.567.358,68	28.500,00				1.595.858,68	6.907.067,00	8.502.925,68	5.829.222,89	847.173,20	6.676.396,09	53.09	78.52

Identificação do Objetivo : CLASSIFICADOR FUNCIONAL Tipo de Plano : PLANO PLURIANUAL DE INVESTIMENTOS
Tipo de Dotação : DOTAÇÕES CORRIGIDAS Tipo de Rubrica : RUBRICA ORÇAMENTAL

Período : 2023/01/01 2023/12/31

Euros

Objetivo	Número do projeto		Designação do projeto	Rubrica	Forma de realização	Grupo de Fontes de Financiamento				Datas		Montante Previsto			Montante Executado			Nível de execução financeira anual %	Nível de execução financeira global %
	Código	Ano				Tipo	Número	R G	R P	U E	EMPR	Início	Fim	Ano	Ano Seguinte	Total	Anos Anteriores		
[1]	[2]	[3]	[4]	[5]	[6]	[7]	[8]	[9]	[10]	[11]	[12]	[13]	[14]=[12]+[13]	[15]	[16]	[17]=[15]+[16]	[18]	[19]	
2.4.3.	02	2002 I	51	ALARGAMENTO DA ACTUAL REDE DE ESGOTOS	D6				2002/01/01	2027/12/31	80.213,00	406.000,00	486.213,00	563.411,47	36.662,00	600.073,47	45.71	123.42	
2.4.3.	02	2002 I	51	Aquisição de bens de capital	D6	500,00													
2.4.3.	02	2002 I	51	Aquisição de bens de capital	D6	79.713,00													
2.4.3.	04	2002 I	53	MAQUINARIA E EQUIPAMENTO DIVERSO PARA SANEAMENTO	OUTRA				2002/01/01	2027/12/31	501,00	4.000,00	4.501,00	7.385,54		7.385,54		164.09	
2.4.3.	04	2002 I	53	Aquisição de bens de capital	D6	1,00													
2.4.3.	04	2002 I	53	Aquisição de bens de capital	D6	500,00													
2.4.3.	06	2009 I	3	SANEAMENTO EM REFOIOS	D6	1,00			2009/01/01	2027/12/31	1,00	2.000,00	2.001,00						
2.4.3.	07	2009 I	4	SANEAMENTO NA RIBEIRA	D6	4.700,00			2009/01/01	2027/12/31	4.700,00	2.000,00	6.700,00		4.615,24	4.615,24	98.20	68.88	
2.4.3.	09	2011 I	13	SANEAMENTO EM SANTA CRUZ	D6	500,00			2011/01/01	2027/12/31	500,00	2.000,00	2.500,00	26.529,97		26.529,97		1061.20	
2.4.3.	11	2012 I	3	ALARGAMENTO DA REDE SANEAMENTO E EFLUENTES DO POLO QUEIJADA/ANAIS E FORNELÓS	D6	10.394,91			2012/01/01	2027/12/31	10.394,91	2.000,00	12.394,91	104.853,99	10.393,09	115.247,08	99.98	929.79	
2.4.3.	15	2019 I	5	ALARGAMENTO DA ATUAL REDE DE ESGOTOS NO CONCELHO-SAR1-SISTEMA DE FREIXO	D6	322.500,00	370.500,00		2019/09/28	2027/12/31	693.000,00	2.000,00	695.000,00	1.307.110,61	410.513,44	1.717.624,05	59.24	247.14	
2.4.3.	16	2019 I	6	ALARGAMENTO DA ATUAL REDE DE ESGOTOS NO CONCELHO-SAR3-SISTEMA DA CORRELHÃ	D6	222.250,00	210.750,00		2019/09/28	2027/12/31	433.000,00	2.000,00	435.000,00	895.024,12	232.407,66	1.127.431,78	53.67	259.18	
2.4.3.	19	2022 I	3	ALARGAMENTO DA ATUAL REDE DE ESGOTOS NO CONCELHO-SAR4-SISTEMA DE LANHESES-S.PEDRO D'ARCOS E ESTORÇOS	D6	1.200,00	1.037.000,00		2022/09/30	2027/12/31	1.038.200,00	101.500,00	1.139.700,00		1.038.195,55	1.038.195,55	100.00	91.09	
2.4.4.				Abastecimento de Água		52.421,00					52.421,00	48.000,00	100.421,00	182.947,87	19.417,64	202.365,51	37.04	201.52	
2.4.4.	03	2002 I	64	ABASTECIMENTO DE ÁGUA AO CONCELHO	D6	51.250,00			2002/01/01	2027/12/31	51.250,00	40.000,00	91.250,00	140.609,06	19.256,64	159.865,70	37.57	175.20	
2.4.4.	05	2002 I	66	MAQUINARIA E EQUIPAMENTO PARA O SERVIÇO DE ÁGUAS	OUTRA				2002/01/01	2027/12/31	171,00	4.000,00	4.171,00	24.640,62	161,00	24.801,62	94.15	594.62	
2.4.4.	05	2002 I	66	Aquisição de bens de capital	D6	170,00													
2.4.4.	05	2002 I	66	Aquisição de bens de capital	D6	1,00													
2.4.4.	23	2011 I	17	ABASTECIMENTO DE ÁGUA AO CONCELHO-FREGUESIA MOREIRA DO LIMA (ZONA ALTA)	D6	500,00			2011/01/01	2027/12/31	500,00	2.000,00	2.500,00	203,93		203,93		8.16	
2.4.4.	24	2011 I	18	ABASTECIMENTO DE ÁGUA AO CONCELHO-FREGUESIA REFOIOS (VACARIÇA)	D6	500,00			2011/01/01	2027/12/31	500,00	2.000,00	2.500,00	17.494,26		17.494,26		699.77	
2.4.5.				Resíduos sólidos		620.751,00					620.751,00	1.814.796,00	2.435.547,00	142.694,26	528.405,06	671.099,32	85.12	27.55	
2.4.5.	02	2002 I	55	MAQUINARIA E EQUIPAMENTO PARA OS SERVIÇOS DE LIMPEZA	OUTRA				2002/01/01	2027/12/31	553.751,00	1.763.296,00	2.317.047,00	142.694,26	528.405,06	671.099,32	95.42	28.96	
2.4.5.	02	2002 I	55	Aquisição de bens de capital	D6	527.000,00													
2.4.5.	02	2002 I	55	Aquisição de bens de capital	D6	24.500,00													
2.4.5.	02	2002 I	55	Aquisição de bens de capital	D6	2.250,00													
2.4.5.	02	2002 I	55	Aquisição de bens de capital	D6	1,00													
2.4.5.	04	2009 I	6	CONSTRUÇÃO/CONSERVAÇÃO DE EQUIPAMENTOS DE VALORIZAÇÃO DE RESÍDUOS SÓLIDOS	D6	67.000,00			2009/01/01	2027/12/31	67.000,00	51.500,00	118.500,00						
2.4.6.				Proteção do meio ambiente e conservação da natureza		240.951,00					240.951,00	962.000,00	1.202.951,00	386.279,03	164.837,47	551.116,50	68.41	45.81	
2.4.6.1.				Defesa do Meio Ambiente		240.951,00					240.951,00	962.000,00	1.202.951,00	386.279,03	164.837,47	551.116,50	68.41	45.81	
Total :							2.882.790,59	1.646.750,00				4.529.540,59	9.293.363,00	13.822.903,59	9.059.180,72	3.127.782,88	12.186.963,60	69.05	88.17

Identificação do Objetivo : CLASSIFICADOR FUNCIONAL
Tipo de Dotação : DOTAÇÕES CORRIGIDAS

Tipo de Plano : PLANO PLURIANUAL DE INVESTIMENTOS
Tipo de Rubrica : RUBRICA ORÇAMENTAL

Período : 2023/01/01 2023/12/31

Euros

Objetivo	Número do projeto		Designação do projeto	Rubrica	Forma de realização	Grupo de Fontes de Financiamento				Datas		Montante Previsto			Montante Executado			Nível de execução financeira anual %	Nível de execução financeira global %	
	Código	Ano				Tipo	Número	R G	R P	U E	EMPR	Início	Fim	Ano	Ano Seguinte	Total	Anos Anteriores			Ano
[1]	[2]	[3]	[4]	[5]	[6]	[7]	[8]	[9]	[10]	[11]	[12]	[13]	[14]=[12]+[13]	[15]	[16]	[17]=[15]+[16]	[18]	[19]		
2.4.6.1.	01	2002 I	88	AQUISIÇÃO DE TERRENO PARA ÁREA PROTEGIDA DAS LAGOAS DE BERTIANDOS E S.PEDRO DE ARCOS	D6	OUTRA					2002/01/01	2027/12/31	3.699,00	2.000,00	5.699,00	1.000,00	1.000,00	17.55		
2.4.6.1.	03	2002 I	90	CONSTRUÇÃO/RECUPERAÇÃO DE ESPAÇOS VERDES	D6	EMPREGADA		1,00			2002/01/01	2027/12/31	1,00	2.000,00	2.001,00	8.302,50	8.302,50	414.92		
2.4.6.1.	04	2002 I	91	AQUISIÇÃO DE EQUIPAMENTO DIVERSO PARA JARDINS, PARQUES MUNICIPAIS E AMBIENTE	D6	OUTRA					2002/01/01	2027/12/31	19.700,00	10.000,00	29.700,00	61.202,46	12.993,82	74.196,28	65.96	249.82
2.4.6.1.	04	2002 I	91	Aquisição de bens de capital	D6			500,00												
2.4.6.1.	04	2002 I	91	Aquisição de bens de capital	D6			17.200,00												
2.4.6.1.	04	2002 I	91	Aquisição de bens de capital	D6			1.000,00												
2.4.6.1.	04	2002 I	91	Aquisição de bens de capital	D6			500,00												
2.4.6.1.	04	2002 I	91	Aquisição de bens de capital	D6			500,00												
2.4.6.1.	09	2009 I	8	RECUPERAÇÃO PAISAGÍSTICA DE PEDREIRAS/PARQUE TEMÁTICO	D6	EMPREGADA			2009/01/01	2027/12/31	1.000,00	4.000,00	5.000,00							
2.4.6.1.	09	2009 I	8	Aquisição de bens de capital	D6			500,00												
2.4.6.1.	09	2009 I	8	Aquisição de bens de capital	D6			500,00												
2.4.6.1.	10	2009 I	9	AÇÕES DE REFORESTAÇÃO	D6	EMPREGADA			2009/01/01	2027/12/31	500,00	2.000,00	2.500,00							
2.4.6.1.	23	2010 I	18	REQUALIFICAÇÃO DO MONTE DE SANTO OVIDIO	D6	EMPREGADA			2010/01/01	2027/12/31	1.000,00	4.000,00	5.000,00							
2.4.6.1.	23	2010 I	18	Aquisição de bens de capital	D6			500,00												
2.4.6.1.	23	2010 I	18	Aquisição de bens de capital	D6			500,00												
2.4.6.1.	30	2011 I	21	PRESERVAÇÃO E VALORIZAÇÃO DO PATRIMONIO DA SERRA D'ARGA	D6	EMPREGADA			2011/01/01	2027/12/31	2.000,00	8.000,00	10.000,00							
2.4.6.1.	30	2011 I	21	Aquisição de bens de capital	D6			500,00												
2.4.6.1.	30	2011 I	21	Aquisição de bens de capital	D6			500,00												
2.4.6.1.	30	2011 I	21	Aquisição de bens de capital	D6			500,00												
2.4.6.1.	30	2011 I	21	Aquisição de bens de capital	D6			500,00												
2.4.6.1.	31	2011 I	26	AQUISIÇÃO, CONSTRUÇÃO E BENEF. DE IMÓVEIS-VALORIZAÇÃO DE RECURSOS NATURAIS E RURAIS	D6	EMPREGADA			2011/04/29	2027/12/31	141.200,00	10.000,00	151.200,00	14.250,00	98.949,09	113.199,09	70.08	74.87		
2.4.6.1.	31	2011 I	26	Aquisição de bens de capital	D6			1.250,00												
2.4.6.1.	31	2011 I	26	Aquisição de bens de capital	D6			500,00												
2.4.6.1.	31	2011 I	26	Aquisição de bens de capital	D6			40.000,00												
2.4.6.1.	31	2011 I	26	Aquisição de bens de capital	D6			500,00												
2.4.6.1.	31	2011 I	26	Aquisição de bens de capital	D6			98.950,00												
2.4.6.1.	33	2012 I	6	VALORIZAÇÃO DE ALDEIAS DE MONTANHA	D6	EMPREGADA			2012/01/01	2027/12/31	27.000,00	10.000,00	37.000,00	215.282,61	11.447,90	226.730,51	42.40	612.79		
2.4.6.1.	33	2012 I	6	Aquisição de bens de capital	D6			25.000,00												
2.4.6.1.	33	2012 I	6	Aquisição de bens de capital	D6			500,00												
2.4.6.1.	33	2012 I	6	Aquisição de bens de capital	D6			500,00												
2.4.6.1.	33	2012 I	6	Aquisição de bens de capital	D6			500,00												
2.4.6.1.	33	2012 I	6	Aquisição de bens de capital	D6			500,00												
2.4.6.1.	03	2019 I	3	DESPORTOS E TURISMO DA NATUREZA	D6				2019/01/01	2027/12/31	2.850,00	8.000,00	10.850,00	86.241,46		86.241,46		794.85		
2.4.6.1.	03	2019 I	3	Aquisição de bens de capital	D6			500,00												
2.4.6.1.	03	2019 I	3	Aquisição de bens de capital	D6			1.350,00												
2.4.6.1.	03	2019 I	3	Aquisição de bens de capital	D6			500,00												
2.4.6.1.	03	2019 I	3	Aquisição de bens de capital	D6			500,00												
2.4.6.1.	11	2023 I	7	VALORIZAÇÃO DO AREAL E DO PERFIL DO RIO LIMA	D6	EMPREGADA			2023/01/01	2027/12/31	41.501,00	900.000,00	941.501,00	41.446,66		41.446,66	99.87	4.40		
Total :								3.081.740,59	1.646.750,00				4.769.991,59	10.253.363,00	15.023.354,59	9.445.459,75	3.292.620,35	12.738.080,10	69.03	84.79

Identificação do Objetivo : CLASSIFICADOR FUNCIONAL
Tipo de Dotação : DOTAÇÕES CORRIGIDAS

Tipo de Plano : PLANO PLURIANUAL DE INVESTIMENTOS
Tipo de Rubrica : RUBRICA ORÇAMENTAL

Período : 2023/01/01 2023/12/31

Euros

Objetivo	Número do projeto		Designação do projeto	Rubrica	Forma de realização	Grupo de Fontes de Financiamento				Datas		Montante Previsto			Montante Executado			Nível de execução financeira anual %	Nível de execução financeira global %
	Código	Ano				Tipo	Número	R G	R P	U E	EMPR	Início	Fim	Ano	Ano Seguinte	Total	Anos Anteriores		
[1]	[2]	[3]	[4]	[5]	[6]	[7]	[8]	[9]	[10]	[11]	[12]	[13]	[14]=[12]+[13]	[15]	[16]	[17]=[15]+[16]	[18]	[19]	
2.4.6.1.	11	2023	I 7	Aquisição de bens de capital	D6		1,00												
2.4.6.1.	11	2023	I 7	Aquisição de bens de capital	D6		41.500,00												
2.4.6.1.	12	2023	I 8	VALORIZAÇÃO DO VALE DO TROVELA					2023/01/01	2027/12/31	500,00	2.000,00	2.500,00						
2.4.6.1.	12	2023	I 8	Aquisição de bens de capital	D6		250,00												
2.4.6.1.	12	2023	I 8	Aquisição de bens de capital	D6		50,00												
2.4.6.1.	12	2023	I 8	Aquisição de bens de capital	D6		50,00												
2.4.6.1.	12	2023	I 8	Aquisição de bens de capital	D6		50,00												
2.4.6.1.	12	2023	I 8	Aquisição de bens de capital	D6		100,00												
2.4.7.	01	2023	I 1	Biorresíduos			50.002,00	85.000,00											
2.4.7.	01	2023	I 1	CONSTRUÇÃO E AQUISIÇÃO DE MAQUINARIA E EQUIPAMENTO PARA OS BIORRESÍDUOS	OUTRA				2023/01/01	2027/12/31	135.002,00	54.008,00	189.010,00	103.424,55	103.424,55	103.424,55	76.61	54.72	
2.4.7.	01	2023	I 1	Aquisição de bens de capital	D6		1,00												
2.4.7.	01	2023	I 1	Aquisição de bens de capital	D6		1,00												
2.4.7.	01	2023	I 1	Aquisição de bens de capital	D6		15.000,00	85.000,00											
2.4.7.	01	2023	I 1	Aquisição de bens de capital	D6		20.000,00												
2.4.7.	01	2023	I 1	Aquisição de bens de capital	D6		10.000,00												
2.4.7.	01	2023	I 1	Aquisição de bens de capital	D6		5.000,00												
2.5.				Serviços culturais, recreativos e religiosos			1.514.016,68	111.381,00			1.625.397,68	3.405.506,00	5.030.903,68	5.791.179,63	1.093.217,68	6.884.397,31	67.26	136.84	
2.5.1.				Cultura			340.153,00	111.381,00			451.534,00	2.487.000,00	2.938.534,00	750.622,23	214.501,52	965.123,75	47.51	32.84	
2.5.1.	01	2002	I 10	AQUISIÇÃO DE TERRENOS DESTINADOS A EQUIPAMENTOS SOCIAIS E CULTURAIS	D6	OUTRA	1,00		2002/01/01	2027/12/31	1,00	2.000,00	2.001,00	35.000,00		35.000,00		1749.1	
2.5.1.	03	2002	I 12	CONSTRUÇÃO/RECUPERAÇÃO DE EDIFÍCIOS MUNICIPAIS	D6	EMPREITADA	1,00		2002/01/01	2027/12/31	1,00	2.000,00	2.001,00	89.442,78		89.442,78		3	
2.5.1.	05	2002	I 14	CONCEPÇÃO E EDIFICAÇÃO DE MONUMENTOS E OBRAS DE ARTE PARA ESPAÇOS PÚBLICOS	D6	OUTRA	500,00		2002/01/01	2027/12/31	500,00	2.000,00	2.500,00					0	
2.5.1.	06	2002	I 15	EQUIPAMENTO DO MUSEU DOS TERCEIROS	D6	OUTRA			2002/01/01	2027/12/31	7.100,00	12.000,00	19.100,00	401,90	2.196,76	2.598,66	30.94	13.61	
2.5.1.	06	2002	I 15	Aquisição de bens de capital	D6		1.000,00												
2.5.1.	06	2002	I 15	Aquisição de bens de capital	D6		1.000,00												
2.5.1.	06	2002	I 15	Aquisição de bens de capital	D6		2.500,00												
2.5.1.	06	2002	I 15	Aquisição de bens de capital	D6		1.600,00												
2.5.1.	06	2002	I 15	Aquisição de bens de capital	D6		500,00												
2.5.1.	06	2002	I 15	Aquisição de bens de capital	D6		500,00												
2.5.1.	07	2002	I 16	RECUPERAÇÃO DE EDIFÍCIOS DO CENTRO HISTÓRICO DE PONTE DE LIMA	D6	EMPREITADA	500,00		2002/01/01	2027/12/31	500,00	2.000,00	2.500,00						
2.5.1.	08	2002	I 17	AQUISIÇÃO DE IMOVEIS DESTINADOS A EQUIPAMENTOS SOCIAIS E CULTURAIS	D6	OUTRA	500,00		2002/01/01	2027/12/31	500,00	2.000,00	2.500,00						
2.5.1.	11	2002	I 20	AQUISIÇÃO DE MAQUINARIA E EQUIPAMENTO PARA DIVERSAS INSTALAÇÕES CULTURAIS	D6	OUTRA			2002/01/01	2027/12/31	140.691,00	407.000,00	547.691,00	381.091,63	4.515,76	385.607,39	3.21	70.41	
2.5.1.	11	2002	I 20	Aquisição de bens de capital	D6		1.380,00												
2.5.1.	11	2002	I 20	Aquisição de bens de capital	D6		1,00												
2.5.1.	11	2002	I 20	Aquisição de bens de capital	D6		1.750,00												
2.5.1.	11	2002	I 20	Aquisição de bens de capital	D6		137.060,00												
2.5.1.	11	2002	I 20	Aquisição de bens de capital	D6		500,00												
2.5.1.	16	2004	I 1	ARTIGOS E OBJETOS DE VALOR	OUTRA				2004/01/01	2027/12/31	55.501,00	8.000,00	63.501,00	28.825,96	23.985,00	52.810,96	43.22	83.17	
2.5.1.	16	2004	I 1	Aquisição de bens de capital	D6		1,00												
Total :							3.321.656,59	1.733.131,00				5.110.287,59	10.746.371,00	15.856.658,59	9.980.222,02	3.426.742,42	13.406.964,44	67.06	84.55

Identificação do Objetivo : CLASSIFICADOR FUNCIONAL
Tipo de Dotação : DOTAÇÕES CORRIGIDAS

Tipo de Plano : PLANO PLURIANUAL DE INVESTIMENTOS
Tipo de Rubrica : RUBRICA ORÇAMENTAL

Período : 2023/01/01 2023/12/31

Euros

Objetivo	Número do projeto		Designação do projeto	Rubrica	Forma de realização	Grupo de Fontes de Financiamento				Datas		Montante Previsto			Montante Executado			Nível de execução financeira anual %	Nível de execução financeira global %
	Código	Ano				Tipo	Número	R G	R P	U E	EMPR	Início	Fim	Ano	Ano Seguinte	Total	Anos Anteriores		
[1]	[2]	[3]	[4]	[5]	[6]	[7]	[8]	[9]	[10]	[11]	[12]	[13]	[14]=[12]+[13]	[15]	[16]	[17]=[15]+[16]	[18]	[19]	
2.5.1.	16	2004	I 1	Aquisição de bens de capital	D6														
2.5.1.	16	2004	I 1	Aquisição de bens de capital	D6														
2.5.1.	16	2004	I 1	Aquisição de bens de capital	D6														
2.5.1.	01	2007	I 8	RESTAURO DE EDIFÍCIOS/EQUIPAMENTOS CLASSIFICADOS DE INTERESSE PÚBLICO	D6														
2.5.1.	01	2007	I 8	Aquisição de bens de capital	D6														
2.5.1.	01	2007	I 8	Aquisição de bens de capital	D6														
2.5.1.	29	2010	I 24	EQUIPAMENTO PARA O CENTRO HISTÓRICO	D6														
2.5.1.	29	2010	I 24	Aquisição de bens de capital	D6														
2.5.1.	29	2010	I 24	Aquisição de bens de capital	D6														
2.5.1.	29	2010	I 24	Aquisição de bens de capital	D6														
2.5.1.	31	2011	I 1	MUSEU DO BRINQUEDO	D6														
2.5.1.	31	2011	I 1	Aquisição de bens de capital	D6														
2.5.1.	31	2011	I 1	Aquisição de bens de capital	D6														
2.5.1.	31	2011	I 1	Aquisição de bens de capital	D6														
2.5.1.	31	2011	I 1	Aquisição de bens de capital	D6														
2.5.1.	31	2011	I 1	Aquisição de bens de capital	D6														
2.5.1.	36	2011	I 22	VALORIZAÇÃO DO CAMINHO PORTUGUÊS DE SANTIAGO	D6														
2.5.1.	36	2011	I 22	Aquisição de bens de capital	D6														
2.5.1.	36	2011	I 22	Aquisição de bens de capital	D6														
2.5.1.	36	2011	I 22	Aquisição de bens de capital	D6														
2.5.1.	36	2011	I 22	Aquisição de bens de capital	D6														
2.5.1.	38	2012	I 8	LOJA INTERATIVA DO TURISMO	D6														
2.5.1.	38	2012	I 8	Aquisição de bens de capital	D6														
2.5.1.	38	2012	I 8	Aquisição de bens de capital	D6														
2.5.1.	38	2012	I 8	Aquisição de bens de capital	D6														
2.5.1.	38	2012	I 8	Aquisição de bens de capital	D6														
2.5.1.	38	2012	I 8	Aquisição de bens de capital	D6														
2.5.1.	44	2023	I 4	CENTRO DO CONHECIMENTO	D6														
2.5.1.	44	2023	I 4	Aquisição de bens de capital	D6														
2.5.1.	44	2023	I 4	Aquisição de bens de capital	D6														
2.5.1.	44	2023	I 4	Aquisição de bens de capital	D6														
2.5.1.	44	2023	I 4	Aquisição de bens de capital	D6														
2.5.1.	45	2023	I 5	ESCOLA DAS ARTES	D6														
2.5.1.	45	2023	I 5	Aquisição de bens de capital	D6														
2.5.1.	45	2023	I 5	Aquisição de bens de capital	D6														
2.5.1.	45	2023	I 5	Aquisição de bens de capital	D6														
2.5.1.	45	2023	I 5	Aquisição de bens de capital	D6														
2.5.2.				Desporto, recreio e lazer															
2.5.2.	01	2002	I 22	AQUISIÇÃO DE TERRENOS DESTINADOS A CONSTRUÇÃO DE PARQUE DESPORTIVO MUNICIPAL E OUTROS	D6														
2.5.2.	02	2002	I 23	AQUISIÇÃO DE TERRENOS DESTINADOS A CONSTRUÇÃO DE INFRAESTRUTURAS CONSTANTES DO PROJECTO DE VALORIZAÇÃO PAISAGISTICA DAS MARGENS DO RIO LIMA	D6														
2.5.2.	02	2002	I 23	Aquisição de bens de capital	D6														
2.5.2.	02	2002	I 23	Aquisição de bens de capital	D6														
Total :																			
						3.555.946,59	1.843.131,00				5.399.077,59	12.802.371,00	18.201.448,59	10.207.481,98	3.618.786,42	13.826.268,40	67.03	75.96	

Identificação do Objetivo : CLASSIFICADOR FUNCIONAL Tipo de Plano : PLANO PLURIANUAL DE INVESTIMENTOS Período : 2023/01/01 2023/12/31
Tipo de Dotação : DOTAÇÕES CORRIGIDAS Tipo de Rubrica : RUBRICA ORÇAMENTAL

Euros

Objetivo	Número do projeto		Designação do projeto	Rubrica	Forma de realização	Grupo de Fontes de Financiamento				Datas		Montante Previsto			Montante Executado			Nível de execução financeira anual %	Nível de execução financeira global %
	Código	Ano				Tipo	Número	R G	R P	U E	EMPR	Início	Fim	Ano	Ano Seguinte	Total	Anos Anteriores		
[1]	[2]	[2]	[3]	[4]	[5]	[6]	[7]	[8]	[9]	[10]	[11]	[12]	[13]	[14]=[12]+[13]	[15]	[16]	[17]=[15]+[16]	[18]	[19]
2.5.2.	03	2002 I	24	CONSTRUÇÃO DE DIVERSOS EQUIPAMENTOS DO PROJECTO DE VALORIZAÇÃO PAISAGISTICA DAS MARGENS DO RIO LIMA						2002/01/01	2027/12/31	251.380,00	8.000,00	259.380,00	271.504,67	172.536,50	444.041,17	68.64	171.19
2.5.2.	03	2002 I	24	Aquisição de bens de capital	D6		500,00												
2.5.2.	03	2002 I	24	Aquisição de bens de capital	D6		500,00												
2.5.2.	03	2002 I	24	Aquisição de bens de capital	D6		249.880,00												
2.5.2.	03	2002 I	24	Aquisição de bens de capital	D6		500,00												
2.5.2.	08	2002 I	28	BENEFICIAÇÃO E REPARAÇÃO DE EQUIPAMENTOS DESPORTIVOS MUNICIPAIS	EMPREITADA					2002/01/01	2027/12/31	21.001,00	802.000,00	823.001,00	1.158.215,83	10.291,54	1.168.507,37	49.00	141.98
2.5.2.	08	2002 I	28	Aquisição de bens de capital	D6		500,00												
2.5.2.	08	2002 I	28	Aquisição de bens de capital	D6		20.500,00												
2.5.2.	08	2002 I	28	Aquisição de bens de capital	D6		1,00												
2.5.2.	09	2002 I	30	AQUISIÇÃO DE MAQUINARIA E EQUIPAMENTO PARA INSTALAÇÕES DESPORTIVAS	OUTRA					2002/01/01	2027/12/31	28.374,68	55.500,00	83.874,68	90.794,56	24.321,18	115.115,74	85.71	137.25
2.5.2.	09	2002 I	30	Aquisição de bens de capital	D6		1.500,00												
2.5.2.	09	2002 I	30	Aquisição de bens de capital	D6		26.374,68												
2.5.2.	09	2002 I	30	Aquisição de bens de capital	D6		500,00												
2.5.2.	11	2002 I	26	CONSTRUÇÃO/BENEFICIAÇÃO DE PRAIAS FLUVIAIS E ÁREAS DE LAZER	EMPREITADA					2002/01/01	2027/12/31	1.001,00	3.006,00	4.007,00	494.012,17		494.012,17		12328.73
2.5.2.	11	2002 I	26	Aquisição de bens de capital	D6		500,00												
2.5.2.	11	2002 I	26	Aquisição de bens de capital	D6		500,00												
2.5.2.	11	2002 I	26	Aquisição de bens de capital	D6		1,00												
2.5.2.	01	2008 I	3	CONSTRUÇÃO DE EQUIPAMENTOS DE DESPORTO, RECREIO E LAZER	EMPREITADA					2008/01/01	2027/12/31	1.500,00	6.000,00	7.500,00					
2.5.2.	01	2008 I	3	Aquisição de bens de capital	D6		500,00												
2.5.2.	01	2008 I	3	Aquisição de bens de capital	D6		500,00												
2.5.2.	01	2008 I	3	Aquisição de bens de capital	D6		500,00												
2.5.2.	14	2023 I	6	RECONSTRUÇÃO DE AÇUDE E MARGENS DO RIO LIMA	EMPREITADA					2023/01/01	2027/12/31	90,00	6.000,00	6.090,00					
2.5.2.	17	2009 I	16	PARQUE DA VILA	EMPREITADA					2009/01/01	2027/12/31	3.000,00	12.000,00	15.000,00	842,55		842,55		5.62
2.5.2.	17	2009 I	16	Aquisição de bens de capital	D6		500,00												
2.5.2.	17	2009 I	16	Aquisição de bens de capital	D6		500,00												
2.5.2.	17	2009 I	16	Aquisição de bens de capital	D6		500,00												
2.5.2.	17	2009 I	16	Aquisição de bens de capital	D6		500,00												
2.5.2.	17	2009 I	16	Aquisição de bens de capital	D6		500,00												
2.5.2.	17	2009 I	16	Aquisição de bens de capital	D6		500,00												
2.5.2.	07	2010 I	2	CONSTRUÇÃO/BENEFICIAÇÃO DE RELVADO SINTÉTICO	EMPREITADA					2010/01/01	2027/12/31	453.317,00	4.000,00	457.317,00	2.405.288,02	306.179,58	2.711.467,60	67.54	592.91
2.5.2.	07	2010 I	2	Aquisição de bens de capital	D6		500,00												
2.5.2.	07	2010 I	2	Aquisição de bens de capital	D6		452.817,00												
2.5.2.	09	2010 I	4	CONSTRUÇÃO DE PISCINA MUNICIPAL	EMPREITADA					2010/01/01	2027/12/31	500,00	2.000,00	2.500,00					
2.5.2.	20	2011 I	4	CENTRO NAÚTICO	EMPREITADA					2011/01/01	2027/12/31	12.500,00	4.000,00	16.500,00	565.170,43		565.170,43		3425.28
2.5.2.	20	2011 I	4	Aquisição de bens de capital	D6		12.000,00												
2.5.2.	20	2011 I	4	Aquisição de bens de capital	D6		500,00												
2.5.2.	21	2011 I	5	INFRAESTRUTURAS DE APOIO AS ATIVIDADES EQUESTRES	EMPREITADA					2011/01/01	2027/12/31	358.150,00	6.000,00	364.150,00		357.147,36	357.147,36	99.72	98.08
Total :							4.328.610,27	1.843.131,00				6.529.891,27	13.710.877,00	20.240.768,27	15.193.310,21	4.489.262,58	19.682.572,79	68.75	97.24

Identificação do Objetivo : CLASSIFICADOR FUNCIONAL
Tipo de Dotação : DOTAÇÕES CORRIGIDAS

Tipo de Plano : PLANO PLURIANUAL DE INVESTIMENTOS
Tipo de Rubrica : RUBRICA ORÇAMENTAL

Período : 2023/01/01 2023/12/31

Euros

Objetivo	Número do projeto		Designação do projeto	Rubrica	Forma de realização	Grupo de Fontes de Financiamento				Datas		Montante Previsto			Montante Executado			Nível de execução financeira anual %	Nível de execução financeira global %
	Código	Ano				Tipo	Número	R G	R P	U E	EMPR	Início	Fim	Ano	Ano Seguinte	Total	Anos Anteriores		
[1]	[2]	[3]	[4]	[5]	[6]	[7]	[8]	[9]	[10]	[11]	[12]	[13]	[14]=[12]+[13]	[15]	[16]	[17]=[15]+[16]	[18]	[19]	
2.5.2.	21	2011	I 5	Aquisição de bens de capital	D6														
2.5.2.	21	2011	I 5	Aquisição de bens de capital	D6	500,00													
2.5.2.	21	2011	I 5	Aquisição de bens de capital	D6	357.150,00													
2.5.2.	37	2016	I 4	CONSTRUÇÃO DE PARQUES INFANTIS	D6	500,00													
2.5.2.	37	2016	I 4	Aquisição de bens de capital	D6	500,00													
2.5.2.	37	2016	I 4	Aquisição de bens de capital	D6	500,00													
3.				Funções económicas		2.885.787,73	1.027.309,00												
3.1.				Agricultura, pecuária, silvicultura, caça e pesca		1.000,00													
3.1.1.				Emparcelamento Rural		500,00													
3.1.1.1.	01	2002	I 74	PERIMETROS DE EMPARCELAMENTO DE CORRELHÃ, SEARA, VITORINO DAS DONAS, BERTIANDOS, FONTÃO, S.PEDRO DE ARCOS E OUTRAS	D6	500,00													
3.1.2.				Rede Viária Rural		500,00													
3.1.2.1.	01	2002	I 83	CONSTRUÇÃO DE CAMINHOS RURAIS E AGRÍCOLAS NO CONCELHO	D6	500,00													
3.2.				Indústria e energia		666.386,73	1.027.309,00												
3.2.1.				Iluminação Pública		69.469,00													
3.2.1.1.	01	2002	I 48	REMODELAÇÃO E AMPLIAÇÃO DA REDE DE ILUMINAÇÃO PÚBLICA	D6	69.370,00													
3.2.1.1.	02	2002	I 49	AQUISIÇÃO DE EQUIPAMENTO PARA ILUMINAÇÃO PÚBLICA	D6	99,00													
3.2.2.				Estabelecimentos Industriais		596.917,73	1.027.309,00												
3.2.2.1.	01	2002	I 70	AQUISIÇÃO DE TERRENOS PARA A INSTALAÇÃO DE UNIDADES EMPRESARIAIS	D6	500,00													
3.2.2.2.	01	2002	I 70	Aquisição de bens de capital	D6	500,00													
3.2.2.2.	02	2002	I 71	CONSTRUÇÃO DE POLOS INDUSTRIAIS E ACESSIBILIDADES	D6	500,00													
3.2.2.2.	03	2002	I 72	CONSTRUÇÃO DE PAVILHÕES PARA FINS INDUSTRIAIS	D6	500,00													
3.2.2.2.	04	2002	I 73	CONSTRUÇÃO DE CENTRO EMPRESARIAL	D6	500,00													
3.2.2.2.	01	2008	I 4	CONSTRUÇÃO DE PARQUE TECNOLÓGICO	D6	500,00													
3.2.2.2.	05	2009	I 17	PARQUE INDUSTRIAL DOS GRANITOS/PEDRAS FINAS	D6	500,00													
3.2.2.2.	05	2009	I 17	Aquisição de bens de capital	D6	500,00													
3.2.2.2.	05	2009	I 17	Aquisição de bens de capital	D6	2.050,00													
3.2.2.2.	06	2018	I 1	PARQUE EMPRESARIAL DE CALVELO	D6	590.367,73	1.027.309,00												
3.2.2.2.	06	2018	I 1	Aquisição de bens de capital	D6	500,00													
3.2.2.2.	06	2018	I 1	Aquisição de bens de capital	D6	500,00													
3.3.				Transportes e comunicações		2.201.002,00													
3.3.1.				Transportes rodoviários		2.201.002,00													
3.3.1.1.				Rede Viária Urbana e Sinalização		2.125.731,00													
3.3.1.1.1.	01	2002	I 75	REDE VIÁRIA MUNICIPAL DE PONTE DE LIMA	D6	583.200,00													
3.3.1.1.1.	02	2002	I 76	RECUPERAÇÃO DO CENTRO HISTÓRICO DE PONTE DE LIMA	D6	500,00													
Total :							5.938.847,00	2.870.440,00				8.809.287,00	24.637.756,00	33.447.043,00	24.616.599,65	5.715.011,89	30.331.611,54	64,87	90,69

Identificação do Objetivo : CLASSIFICADOR FUNCIONAL
Tipo de Dotação : DOTAÇÕES CORRIGIDAS

Tipo de Plano : PLANO PLURIANUAL DE INVESTIMENTOS
Tipo de Rubrica : RUBRICA ORÇAMENTAL

Período : 2023/01/01 2023/12/31

Euros

Objetivo	Número do projeto		Designação do projeto	Rubrica	Forma de realização	Grupo de Fontes de Financiamento				Datas		Montante Previsto			Montante Executado			Nível de execução financeira anual %	Nível de execução financeira global %	
	Código	Ano				Tipo	Número	R G	R P	U E	EMPR	Início	Fim	Ano	Ano Seguinte	Total	Anos Anteriores			Ano
[1]	[2]	[3]	[4]	[5]	[6]	[7]	[8]	[9]	[10]	[11]	[12]	[13]	[14]=[12]+[13]	[15]	[16]	[17]=[15]+[16]	[18]	[19]		
3.3.1.1.	05	2002 I	79	CONSTRUÇÃO E CONSERVAÇÃO DE PASSEIOS E OUTROS ESPAÇOS PÚBLICOS	D6	EMPREITADA		1.053.999,00			2002/01/01	2027/12/31	1.053.999,00	11.042.086,00	12.096.085,00	6.264.838,30	445.088,54	6.709.926,84	42.23	55.47
3.3.1.1.	06	2002 I	80	SINALIZAÇÃO E TRÂNSITO	D6	OUTRA		500,00			2002/01/01	2027/12/31	500,00	2.000,00	2.500,00					
3.3.1.1.	07	2002 I	81	ELABORAÇÃO DE ESTUDOS E PROJETOS DE OBRAS EM VIAS DE COMUNICAÇÃO	D6	OUTRA					2002/01/01	2027/12/31	1.000,00	2.000,00	3.000,00					
3.3.1.1.	07	2002 I	81	Aquisição de bens de capital	D6			500,00												
3.3.1.1.	07	2002 I	81	Aquisição de bens de capital	D6			500,00												
3.3.1.1.	10	2003 I	1	AQUISIÇÃO DE EQUIPAMENTO PARA SINALIZAÇÃO E TRÂNSITO	D6	OUTRA		34.500,00			2003/01/01	2027/12/31	34.500,00	2.000,00	36.500,00	5.856,33	33.300,87	39.157,20	96.52	107.28
3.3.1.1.	27	2010 I	22	ACESSOS AO CENTRO EDUCATIVO DE ARCOZELO	D6	EMPREITADA		500,00			2010/01/01	2027/12/31	500,00	2.000,00	2.500,00					
3.3.1.1.	32	2010 I	27	BENEFICIAÇÃO DA REDE VIÁRIA MUNICIPAL NA VILA DE PONTE DE LIMA	D6	EMPREITADA		451.530,00			2010/01/01	2027/12/31	451.530,00	5.300.000,00	5.751.530,00	1.772.851,68	74.677,13	1.847.528,81	16.54	32.12
3.3.1.1.	07	2023 I	3	BENEFICIAÇÃO E RECUPERAÇÃO DE PONTE (OBRAS DE ARTE)	D6	EMPREITADA					2023/01/01	2027/12/31	2,00	150.504,00	150.506,00					
3.3.1.1.	07	2023 I	3	Aquisição de bens de capital	D6			1,00												
3.3.1.1.	07	2023 I	3	Aquisição de bens de capital	D6			1,00												
3.3.1.2.				Estacionamentos				75.271,00					75.271,00	10.000,00	85.271,00	137.255,87		137.255,87		160.96
3.3.1.2.	01	2002 I	84	AQUISIÇÃO DE TERRENOS PARA PARQUES DE ESTACIONAMENTO	D6	OUTRA		1,00			2002/01/01	2027/12/31	1,00	6.000,00	6.001,00	74.720,00		74.720,00		1245.13
3.3.1.2.	03	2002 I	86	CONSTRUÇÃO DE PARQUES DE ESTACIONAMENTO	D6	EMPREITADA		69.000,00			2002/01/01	2027/12/31	69.000,00	2.000,00	71.000,00	62.535,87		62.535,87		88.08
3.3.1.2.	04	2002 I	87	CONSTRUÇÃO DE ABRIGOS DE PASSAGEIROS NAS PARAGENS DE AUTOCARROS	D6	EMPREITADA		6.270,00			2002/01/01	2027/12/31	6.270,00	2.000,00	8.270,00					
3.4.				Comércio e turismo				17.397,00					17.397,00	422.000,00	439.397,00	288.847,37	11.981,90	300.829,27	68.87	68.46
3.4.1.				Mercados e feiras				17.397,00					17.397,00	422.000,00	439.397,00	288.847,37	11.981,90	300.829,27	68.87	68.46
3.4.1.	02	2003 I	2	VALORIZAÇÃO PAISAGÍSTICA DAS MARGENS DO RIO LIMA - FEIRA E MERCADO DO GADO	D6	EMPREITADA		1.000,00			2003/01/01	2027/12/31	1.000,00	2.000,00	3.000,00	48.574,25		48.574,25		1619.14
3.4.1.	02	2007 I	4	AQUISIÇÃO DE EQUIPAMENTO PARA DIVERSAS INSTALAÇÕES DE MERCADOS E FEIRAS	D6	OUTRA					2007/01/01	2027/12/31	13.396,00	406.000,00	419.396,00	150.259,28	11.824,46	162.083,74	88.27	38.65
3.4.1.	02	2007 I	4	Aquisição de bens de capital	D6			1,00												
3.4.1.	02	2007 I	4	Aquisição de bens de capital	D6			12.395,00												
3.4.1.	02	2007 I	4	Aquisição de bens de capital	D6			500,00												
3.4.1.	02	2007 I	4	Aquisição de bens de capital	D6			500,00												
3.4.1.	08	2015 I	8	PAVILHÃO DE FEIRAS E EXPOSIÇÕES - EXPOLIMA	D6	EMPREITADA					2015/01/01	2027/12/31	3.001,00	14.000,00	17.001,00	90.013,84	157,44	90.171,28	5.25	530.39
3.4.1.	08	2015 I	8	Aquisição de bens de capital	D6			500,00												
3.4.1.	08	2015 I	8	Aquisição de bens de capital	D6			1,00												
3.4.1.	08	2015 I	8	Aquisição de bens de capital	D6			500,00												
3.4.1.	08	2015 I	8	Aquisição de bens de capital	D6			500,00												
3.4.1.	08	2015 I	8	Aquisição de bens de capital	D6			500,00												
3.4.1.	08	2015 I	8	Aquisição de bens de capital	D6			500,00												
3.4.1.	08	2015 I	8	Aquisição de bens de capital	D6			500,00												
3.5.				Outras funções económicas				2,00					2,00	4.000,00	4.002,00	388.832,47		388.832,47		9715.95
Total :								7.573.546,00	2.870.440,00				10.443.986,00	41.570.346,00	52.014.332,00	33.086.249,20	6.280.060,33	39.366.309,53	60.13	75.68

DEMONSTRAÇÃO DE EXECUÇÃO DO PLANO
MUNICÍPIO DE PONTE DE LIMA

Identificação do Objetivo : CLASSIFICADOR FUNCIONAL Tipo de Plano : PLANO PLURIANUAL DE INVESTIMENTOS
Tipo de Dotação : DOTAÇÕES CORRIGIDAS Tipo de Rubrica : RUBRICA ORÇAMENTAL

Período : 2023/01/01 2023/12/31

Euros

Objetivo	Número do projeto		Designação do projeto	Rubrica	Forma de realização	Grupo de Fontes de Financiamento				Datas		Montante Previsto			Montante Executado			Nível de execução financeira anual %	Nível de execução financeira global %
	Código	Ano				Tipo	Número	R G	R P	U E	EMPR	Início	Fim	Ano	Ano Seguinte	Total	Anos Anteriores		
[1]	[2]	[3]	[4]	[5]	[6]	[7]	[8]	[9]	[10]	[11]	[12]	[13]	[14]=[12]+[13]	[15]	[16]	[17]=[15]+[16]	[18]	[19]	
3.5.	01	2015	I 9	FUNDO DE APOIO MUNICIPAL	D9		1,00		2015/04/24	2027/12/31	1,00	2.000,00	2.001,00	108.977,47		108.977,47		5446.15	
3.5.	02	2019	I 4	ADAM - ÁGUAS DO ALTO MINHO, SA	D9		1,00		2019/04/26	2027/12/31	1,00	2.000,00	2.001,00	279.855,00		279.855,00		13985.76	
4.				Outras funções			60.003,00												
4.3.				Diversas não especificadas			60.003,00												
4.3.	01	2023	I 2	ORÇAMENTO PARTICIPATIVO					2023/01/01	2027/12/31	60.003,00	444.004,00	504.007,00						
4.3.				Aquisição de bens de capital	D6		1,00												
4.3.	01	2023	I 2	Aquisição de bens de capital	D6		5.000,00												
4.3.	01	2023	I 2	Aquisição de bens de capital	D6		1,00												
4.3.	01	2023	I 2	Aquisição de bens de capital	D6		5.000,00												
4.3.	01	2023	I 2	Aquisição de bens de capital	D6		5.000,00												
4.3.	01	2023	I 2	Aquisição de bens de capital	D6		5.000,00												
4.3.	01	2023	I 2	Aquisição de bens de capital	D6		5.000,00												
4.3.	01	2023	I 2	Aquisição de bens de capital	D6		5.000,00												
4.3.	01	2023	I 2	Aquisição de bens de capital	D6		5.000,00												
4.3.	01	2023	I 2	Aquisição de bens de capital	D6		2.000,00												
4.3.	01	2023	I 2	Aquisição de bens de capital	D6		2.000,00												
4.3.	01	2023	I 2	Aquisição de bens de capital	D6		5.000,00												
4.3.	01	2023	I 2	Aquisição de bens de capital	D6		5.000,00												
4.3.	01	2023	I 2	Aquisição de bens de capital	D6		1,00												
4.3.	01	2023	I 2	Aquisição de bens de capital	D6		1.000,00												
4.3.	01	2023	I 2	Aquisição de bens de capital	D6		5.000,00												
Total :							7.633.551,00	2.870.440,00				10.503.991,00	42.018.350,00	52.522.341,00	33.475.081,67	6.280.060,33	39.755.142,00	59,79	75,69

Identificação do Objetivo : CLASSIFICADOR FUNCIONAL
Tipo de Dotação : DOTAÇÕES CORRIGIDAS

Tipo de Plano : PLANO ATIVIDADES MUNICIPAL
Tipo de Rubrica : RUBRICA ORÇAMENTAL

Período : 2023/01/01 2023/12/31

Euros

Objetivo	Número do projeto		Designação do projeto	Rubrica	Forma de realização	Grupo de Fontes de Financiamento				Datas		Montante Previsto			Montante Executado			Nível de execução financeira anual %	Nível de execução financeira global %
	Código	Ano				Tipo	Número	R G	R P	U E	EMPR	Início	Fim	Ano	Ano Seguinte	Total	Anos Anteriores		
[1]	[2]	[3]	[4]	[5]	[6]	[7]	[8]	[9]	[10]	[11]	[12]	[13]	[14]=[12]+[13]	[15]	[16]	[17]=[15]+[16]	[18]	[19]	
1.			Funções gerais			3.533.079,68													
1.1.			Serviços gerais de administração pública			2.983.567,68													
1.1.1.			Administração geral			2.983.567,68													
1.1.1.7.			Serviços Municipais			2.983.567,68													
1.1.1.7.	02	2018	A 2						2018/04/28	2027/12/31	156.003,00	284.000,00	440.003,00	396.760,09	137.430,80	534.190,89	88.09	121.41	
1.1.1.7.	02	2018	A 2		D2	1,00													
1.1.1.7.	02	2018	A 2		D2	1,00													
1.1.1.7.	02	2018	A 2		D2	156.000,00													
1.1.1.7.	02	2018	A 2		D2	1,00													
1.1.1.7.	03	2018	A 3		OUTRA				2018/04/28	2027/12/31	62.008,00	294.000,00	356.008,00	271.315,31	47.963,22	319.278,53	77.35	89.68	
1.1.1.7.	03	2018	A 3		D2	15.000,00													
1.1.1.7.	03	2018	A 3		D2	1,00													
1.1.1.7.	03	2018	A 3		D2	47.000,00													
1.1.1.7.	03	2018	A 3		D2	1,00													
1.1.1.7.	03	2018	A 3		D2	1,00													
1.1.1.7.	03	2018	A 3		D2	1,00													
1.1.1.7.	03	2018	A 3		D2	1,00													
1.1.1.7.	03	2018	A 3		D2	1,00													
1.1.1.7.	03	2018	A 3		D2	1,00													
1.1.1.7.	03	2018	A 3		D2	1,00													
1.1.1.7.	03	2018	A 3		D2	1,00													
1.1.1.7.	03	2018	A 3		D2	1,00													
1.1.1.7.	04	2018	A 4		OUTRA				2018/04/28	2027/12/31	155.401,00	508.004,00	663.405,00	427.970,68	142.784,92	570.755,60	91.88	86.03	
1.1.1.7.	04	2018	A 4		D13	1,00													
1.1.1.7.	04	2018	A 4		D13	3.750,00													
1.1.1.7.	04	2018	A 4		D13	1.500,00													
1.1.1.7.	04	2018	A 4		D13	6.000,00													
1.1.1.7.	04	2018	A 4		D13	6.000,00													
1.1.1.7.	04	2018	A 4		D13	25.000,00													
1.1.1.7.	04	2018	A 4		D13	72.500,00													
1.1.1.7.	04	2018	A 4		D13	4.500,00													
1.1.1.7.	04	2018	A 4		D13	6.000,00													
1.1.1.7.	04	2018	A 4		D13	21.150,00													
1.1.1.7.	04	2018	A 4		D13	9.000,00													
1.1.1.7.	05	2018	A 5		OUTRA				2018/04/28	2027/12/31	165.939,68	108.000,00	273.939,68	537.172,72	141.414,40	678.587,12	85.22	247.71	
1.1.1.7.	05	2018	A 5		D2	1.000,00													
1.1.1.7.	05	2018	A 5		D2	3.800,00													
1.1.1.7.	05	2018	A 5		D2	1.100,00													
1.1.1.7.	05	2018	A 5		D2	1.100,00													
1.1.1.7.	05	2018	A 5		D2	1.100,00													
1.1.1.7.	05	2018	A 5		D2	92.800,00													
1.1.1.7.	05	2018	A 5		D2	48.237,68													
1.1.1.7.	05	2018	A 5		D2	1.601,00													
1.1.1.7.	05	2018	A 5		D2	1.100,00													
1.1.1.7.	05	2018	A 5		D2	14.100,00													
1.1.1.7.	05	2018	A 5		D2	1,00													
1.1.1.7.	07	2018	A 6		OUTRA				2018/04/28	2027/12/31	1.021.842,00	1.049.600,00	2.071.442,00	2.498.410,18	828.616,02	3.327.026,20	81.09	160.61	
1.1.1.7.	07	2018	A 6		D2	100,00													
Total :						539.451,68					1.561.193,68	2.243.604,00	3.804.797,68	4.131.628,98	1.298.209,36	5.429.838,34	83.15	142.71	

DEMONSTRAÇÃO DE EXECUÇÃO DO PLANO
MUNICÍPIO DE PONTE DE LIMA

Identificação do Objetivo : CLASSIFICADOR FUNCIONAL
Tipo de Dotação : DOTAÇÕES CORRIGIDAS

Tipo de Plano : PLANO ATIVIDADES MUNICIPAL
Tipo de Rubrica : RUBRICA ORÇAMENTAL

Período : 2023/01/01 2023/12/31

Euros

Objetivo	Número do projeto		Designação do projeto	Rubrica	Forma de realização	Grupo de Fontes de Financiamento				Datas		Montante Previsto			Montante Executado			Nível de execução financeira anual %	Nível de execução financeira global %
	Código	Ano				Tipo	Número	R G	R P	U E	EMPR	Início	Fim	Ano	Ano Seguinte	Total	Anos Anteriores		
[1]	[2]	[3]	[4]	[5]	[6]	[7]	[8]	[9]	[10]	[11]	[12]	[13]	[14]=[12]+[13]	[15]	[16]	[17]=[15]+[16]	[18]	[19]	
1.1.1.7.	07	2018	A 6	Aquisição de bens e serviços	D2		100,00												
1.1.1.7.	07	2018	A 6	Aquisição de bens e serviços	D2		45.000,00												
1.1.1.7.	07	2018	A 6	Aquisição de bens e serviços	D2		326.436,00												
1.1.1.7.	07	2018	A 6	Aquisição de bens e serviços	D2		595.000,00												
1.1.1.7.	07	2018	A 6	Aquisição de bens e serviços	D2		100,00												
1.1.1.7.	07	2018	A 6	Aquisição de bens e serviços	D2		100,00												
1.1.1.7.	07	2018	A 6	Aquisição de bens e serviços	D2		55.000,00												
1.1.1.7.	07	2018	A 6	Aquisição de bens e serviços	D2		6,00												
1.1.1.7.	08	2018	A 7	ASSISTÊNCIA TÉCNICA	OUTRA				2018/04/28	2027/12/31	338.261,00	122.450,00	460.711,00	220.046,67	189.469,54	409.516,21	56.01	88.89	
1.1.1.7.	08	2018	A 7	Aquisição de bens e serviços	D2		10.000,00												
1.1.1.7.	08	2018	A 7	Aquisição de bens e serviços	D2		1.850,00												
1.1.1.7.	08	2018	A 7	Aquisição de bens e serviços	D2		10.000,00												
1.1.1.7.	08	2018	A 7	Aquisição de bens e serviços	D2		20.500,00												
1.1.1.7.	08	2018	A 7	Aquisição de bens e serviços	D2		79.300,00												
1.1.1.7.	08	2018	A 7	Aquisição de bens e serviços	D2		114.750,00												
1.1.1.7.	08	2018	A 7	Aquisição de bens e serviços	D2		3.250,00												
1.1.1.7.	08	2018	A 7	Aquisição de bens e serviços	D2		60.611,00												
1.1.1.7.	08	2018	A 7	Aquisição de bens e serviços	D2		28.000,00												
1.1.1.7.	08	2018	A 7	Aquisição de bens e serviços	D2		10.000,00												
1.1.1.7.	09	2018	A 8	COMBUSTÍVEIS	OUTRA				2018/04/28	2027/12/31	691.699,00	1.631.400,00	2.323.099,00	1.287.258,85	463.654,81	1.750.913,66	67.03	75.37	
1.1.1.7.	09	2018	A 8	Aquisição de bens e serviços	D2		15.000,00												
1.1.1.7.	09	2018	A 8	Aquisição de bens e serviços	D2		1.000,00												
1.1.1.7.	09	2018	A 8	Aquisição de bens e serviços	D2		1.000,00												
1.1.1.7.	09	2018	A 8	Aquisição de bens e serviços	D2		4.700,00												
1.1.1.7.	09	2018	A 8	Aquisição de bens e serviços	D2		1.000,00												
1.1.1.7.	09	2018	A 8	Aquisição de bens e serviços	D2		5.000,00												
1.1.1.7.	09	2018	A 8	Aquisição de bens e serviços	D2		20.600,00												
1.1.1.7.	09	2018	A 8	Aquisição de bens e serviços	D2		80.000,00												
1.1.1.7.	09	2018	A 8	Aquisição de bens e serviços	D2		5.000,00												
1.1.1.7.	09	2018	A 8	Aquisição de bens e serviços	D2		20.000,00												
1.1.1.7.	09	2018	A 8	Aquisição de bens e serviços	D2		296.016,00												
1.1.1.7.	09	2018	A 8	Aquisição de bens e serviços	D2		40.300,00												
1.1.1.7.	09	2018	A 8	Aquisição de bens e serviços	D2		6.200,00												
1.1.1.7.	09	2018	A 8	Aquisição de bens e serviços	D2		1.000,00												
1.1.1.7.	09	2018	A 8	Aquisição de bens e serviços	D2		1,00												
1.1.1.7.	09	2018	A 8	Aquisição de bens e serviços	D2		182.881,00												
1.1.1.7.	09	2018	A 8	Aquisição de bens e serviços	D2		10.500,00												
1.1.1.7.	09	2018	A 8	Aquisição de bens e serviços	D2		1,00												
1.1.1.7.	09	2018	A 8	Aquisição de bens e serviços	D2		1.500,00												
1.1.1.7.	10	2018	A 9	SERVIÇO DE LIMPEZA					2018/04/28	2027/12/31	235.000,00	253.000,00	488.000,00	313.576,95	129.111,95	442.688,90	54.94	90.71	
1.1.1.7.	10	2018	A 9	Aquisição de bens e serviços	D2		115.000,00												
1.1.1.7.	10	2018	A 9	Aquisição de bens e serviços	D2		50.000,00												
1.1.1.7.	10	2018	A 9	Aquisição de bens e serviços	D2		70.000,00												
1.1.1.7.	11	2018	A 10	SEGURANÇA E SAÚDE NO TRABALHO					2018/04/28	2027/12/31	154.207,00	227.100,00	381.307,00	349.905,99	99.289,97	449.195,96	64.39	117.80	
1.1.1.7.	11	2018	A 10	Aquisição de bens e serviços	D2		1.000,00												
1.1.1.7.	11	2018	A 10	Aquisição de bens e serviços	D2		2.001,00												
1.1.1.7.	11	2018	A 10	Aquisição de bens e serviços	D2		100,00												
1.1.1.7.	11	2018	A 10	Aquisição de bens e serviços	D2		1.000,00												
1.1.1.7.	11	2018	A 10	Aquisição de bens e serviços	D2		500,00												
Total :							2.830.754,68				2.980.360,68	4.477.554,00	7.457.914,68	6.302.417,44	2.179.735,63	8.482.153,07	73.14	113.73	

Identificação do Objetivo : CLASSIFICADOR FUNCIONAL
Tipo de Dotação : DOTAÇÕES CORRIGIDAS

Tipo de Plano : PLANO ATIVIDADES MUNICIPAL
Tipo de Rubrica : RUBRICA ORÇAMENTAL

Período : 2023/01/01 2023/12/31

Euros

Objetivo	Número do projeto		Designação do projeto	Rubrica	Forma de realização	Grupo de Fontes de Financiamento				Datas		Montante Previsto			Montante Executado			Nível de execução financeira anual %	Nível de execução financeira global %
	Código	Ano				Tipo	Número	R G	R P	U E	EMPR	Início	Fim	Ano	Ano Seguinte	Total	Anos Anteriores		
[1]	[2]	[3]	[4]	[5]	[6]	[7]	[8]	[9]	[10]	[11]	[12]	[13]	[14]=[12]+[13]	[15]	[16]	[17]=[15]+[16]	[18]	[19]	
1.1.1.7.	11	2018 A 10	Aquisição de bens e serviços	D2		2.500,00													
1.1.1.7.	11	2018 A 10	Aquisição de bens e serviços	D2		100,00													
1.1.1.7.	11	2018 A 10	Aquisição de bens e serviços	D2		2.251,00													
1.1.1.7.	11	2018 A 10	Aquisição de bens e serviços	D2		92.001,00													
1.1.1.7.	11	2018 A 10	Aquisição de bens e serviços	D2		5.001,00													
1.1.1.7.	11	2018 A 10	Aquisição de bens e serviços	D2		1.500,00													
1.1.1.7.	11	2018 A 10	Aquisição de bens e serviços	D2		25.001,00													
1.1.1.7.	11	2018 A 10	Aquisição de bens e serviços	D2		100,00													
1.1.1.7.	11	2018 A 10	Aquisição de bens e serviços	D2		1.500,00													
1.1.1.7.	11	2018 A 10	Aquisição de bens e serviços	D2		2.000,00													
1.1.1.7.	11	2018 A 10	Aquisição de bens e serviços	D2		1.800,00													
1.1.1.7.	11	2018 A 10	Aquisição de bens e serviços	D2		2.000,00													
1.1.1.7.	11	2018 A 10	Aquisição de bens e serviços	D2		10.001,00													
1.1.1.7.	11	2018 A 10	Aquisição de bens e serviços	D2		2.100,00													
1.1.1.7.	11	2018 A 10	Aquisição de bens e serviços	D2		1.751,00													
1.1.1.7.	01	2020 A 1	LOCAÇÃO DE MATERIAL DE INFORMÁTICA	OUTRA					2020/01/02	2027/12/31	3.207,00	40.000,00	43.207,00	65.236,96	745,38	65.982,34	23,24	152,71	
1.1.1.7.	01	2020 A 1	Aquisição de bens e serviços	D2		2.000,00													
1.1.1.7.	01	2020 A 1	Aquisição de bens e serviços	D2		1.000,00													
1.1.1.7.	01	2020 A 1	Aquisição de bens e serviços	D2		1,00													
1.1.1.7.	01	2020 A 1	Aquisição de bens e serviços	D2		1,00													
1.1.1.7.	01	2020 A 1	Aquisição de bens e serviços	D2		1,00													
1.1.1.7.	01	2020 A 1	Aquisição de bens e serviços	D2		1,00													
1.1.1.7.	01	2020 A 1	Aquisição de bens e serviços	D2		200,00													
1.1.1.7.	01	2020 A 1	Aquisição de bens e serviços	D2		1,00													
1.1.1.7.	01	2020 A 1	Aquisição de bens e serviços	D2		1,00													
1.1.1.7.	01	2020 A 1	Aquisição de bens e serviços	D2		1,00													
1.1.1.7.	01	2020 A 1	Aquisição de bens e serviços	D2		1,00													
1.2.			Segurança e ordem públicas			549.512,00					549.512,00	1.680.000,00	2.229.512,00	1.507.280,41	507.907,66	2.015.188,07	92,43	90,39	
1.2.1.			Proteção civil e luta contra incêndios			549.512,00					549.512,00	1.680.000,00	2.229.512,00	1.507.280,41	507.907,66	2.015.188,07	92,43	90,39	
1.2.1.	11	2012 A 1	APOIO A BOMBEIROS E SAPADORES	ADM. DIR.					2012/01/01	2027/12/31	549.512,00	1.680.000,00	2.229.512,00	1.507.280,41	507.907,66	2.015.188,07	92,43	90,39	
1.2.1.			Entidades do Setor Não Lucrativo	D412		453.512,00													
1.2.1.	11	2012 A 1	Entidades do Setor não Lucrativo	D712		96.000,00													
2.			Funções sociais			5.182.362,98					5.182.362,98	17.146.032,00	22.328.394,98	9.380.485,05	4.112.786,04	13.493.271,09	79,36	60,43	
2.1.			Educação			2.814.153,00					2.814.153,00	10.368.012,00	13.182.165,00	5.263.170,43	2.261.682,22	7.524.852,65	80,37	57,08	
2.1.1.			Ensino não superior			732.000,00					732.000,00	2.248.000,00	2.980.000,00	2.831.049,78	593.395,69	3.424.445,47	81,06	114,91	
2.1.1.1.			Educação Pré-Escolar			345.500,00					345.500,00	802.000,00	1.147.500,00	992.177,03	287.056,59	1.279.233,62	83,08	111,48	
2.1.1.1.	04	2002 A 9	CONSTRUÇÃO DE JARDINS DE INFÂNCIA NAS FREGUESIAS	D712	ADM. DIR.	500,00			2002/01/01	2027/12/31	500,00	2.000,00	2.500,00						
2.1.1.1.	06	2012 A 3	APOIO A JUNTAS DE FREGUESIA NO ÂMBITO PRÉ-ESCOLAR	D4115	ADM. DIR.	45.000,00			2012/01/01	2027/12/31	45.000,00	200.000,00	245.000,00	88.678,19	24.565,19	113.243,38	54,59	46,22	
2.1.1.1.	07	2012 A 4	APOIO A ASSOCIAÇÕES/INSTITUIÇÕES NO ÂMBITO PRÉ-ESCOLAR	D4115	ADM. DIR.	300.000,00			2012/01/01	2027/12/31	300.000,00	600.000,00	900.000,00	903.498,84	262.491,40	1.165.990,24	87,50	129,55	
2.1.1.2.			Ensino Básico Secundário			386.000,00					386.000,00	1.444.000,00	1.830.000,00	1.838.872,75	306.339,10	2.145.211,85	79,36	117,22	
2.1.1.2.	12	2012 A 5	APOIO A JUNTAS DE FREGUESIA NO ÂMBITO DO ENSINO BÁSICO	D4115	ADM. DIR.	25.000,00			2012/01/01	2027/12/31	25.000,00	200.000,00	225.000,00	28.529,69	5.149,75	33.679,44	20,60	14,97	
2.1.1.2.	13	2012 A 6	APOIO A ASSOCIAÇÕES E AGRUPAMENTOS NO ÂMBITO DO ENSINO BÁSICO	D4115	ADM. DIR.	350.000,00			2012/01/01	2027/12/31	350.000,00	1.200.000,00	1.550.000,00	1.798.191,06	297.829,35	2.096.020,41	85,09	135,23	
2.1.1.2.	14	2012 A 7	APOIO A ASSOCIAÇÕES/INSTITUIÇÕES - AEC'S	D412	ADM. DIR.	500,00			2012/01/01	2027/12/31	500,00	2.000,00	2.500,00						
Total :							4.254.079,68				4.254.079,68	8.401.554,00	12.655.633,68	10.693.832,59	3.278.424,36	13.972.256,95	77,07	110,40	

Identificação do Objetivo : CLASSIFICADOR FUNCIONAL
Tipo de Dotação : DOTAÇÕES CORRIGIDAS

Tipo de Plano : PLANO ATIVIDADES MUNICIPAL
Tipo de Rubrica : RUBRICA ORÇAMENTAL

Período : 2023/01/01 2023/12/31

Euros

Objetivo	Número do projeto		Designação do projeto	Rubrica	Forma de realização	Grupo de Fontes de Financiamento				Datas		Montante Previsto			Montante Executado			Nível de execução financeira anual %	Nível de execução financeira global %
	Código	Ano				Tipo	Número	R G	R P	U E	EMPR	Início	Fim	Ano	Ano Seguinte	Total	Anos Anteriores		
[1]	[2]	[2]	[3]	[4]	[5]	[6]	[7]	[8]	[9]	[10]	[11]	[12]	[13]	[14]=[12]+[13]	[15]	[16]	[17]=[15]+[16]	[18]	[19]
2.1.1.2.	01	2016	A 1	AÇÃO SOCIAL ESCOLAR: AUXÍLIOS ECONÓMICOS AOS ALUNOS	OUTRA					2016/01/01	2027/12/31	10.500,00	42.000,00	52.500,00	12.152,00	3.360,00	15.512,00	32,00	29,55
2.1.1.2.	01	2016	A 1	Entidades do Setor Não Lucrativo	D412		500,00												
2.1.1.2.	01	2016	A 1	Famílias	D413		10.000,00												
2.1.1.3.				Ensino Técnico Profissional			500,00					500,00	2.000,00	2.500,00					
2.1.1.3.	02	2012	A 2	AMPLIAÇÃO DE INSTALAÇÕES DO ENSINO PROFISSIONAL	D712	ADM. DIR.	500,00			2012/01/01	2027/12/31	500,00	2.000,00	2.500,00					
2.1.2.				Serviços auxiliares de ensino			1.038.800,00					1.038.800,00	4.120.000,00	5.158.800,00	2.432.120,65	713.576,54	3.145.697,19	68,69	60,98
2.1.2.	01	2014	A 1	BOLSAS DE ESTUDO	D413	OUTRA	30.000,00			2014/01/01	2027/12/31	30.000,00	120.000,00	150.000,00	74.000,00	21.000,00	95.000,00	70,00	63,33
2.1.2.	01	2018	A 1	TRANSPORTES ESCOLARES	D2		1.008.800,00			2018/04/28	2027/12/31	1.008.800,00	4.000.000,00	5.008.800,00	2.358.120,65	692.576,54	3.050.697,19	68,65	60,91
2.1.3.				Transferência de Competências da Educação			1.043.353,00					1.043.353,00	4.000.012,00	5.043.365,00		954.709,99	954.709,99	91,50	18,93
2.1.3.	03	2023	A 1	DESCENTRALIZAÇÃO DE COMPETÊNCIAS NO ÂMBITO DA EDUCAÇÃO						2023/01/01	2027/12/31	1.043.353,00	4.000.012,00	5.043.365,00		954.709,99	954.709,99	91,50	18,93
2.1.3.	03	2023	A 1	Administração Local	D4115		1.043.350,00												
2.1.3.	03	2023	A 1	Entidades do Setor Não Lucrativo	D412		1,00												
2.1.3.	03	2023	A 1	Famílias	D413		1,00												
2.1.3.	03	2023	A 1	Entidades do Setor não Lucrativo	D712		1,00												
2.3.				Segurança e ação sociais			571.666,00					571.666,00	3.320.020,00	3.891.686,00	923.583,06	417.491,32	1.341.074,38	73,03	34,46
2.3.2.				Ação social			571.666,00					571.666,00	3.320.020,00	3.891.686,00	923.583,06	417.491,32	1.341.074,38	73,03	34,46
2.3.2.	01	2002	A 10	CONSTRUÇÃO DE CENTROS SOCIAIS E LARES	D712	ADM. DIR.	1,00			2002/01/01	2027/12/31	1,00	400.000,00	400.001,00	2.550,00		2.550,00		0,64
2.3.2.	02	2002	A 11	PROGRAMA DE LUTA CONTRA A POBREZA E OUTROS						2002/01/01	2027/12/31	39.849,00	680.000,00	719.849,00	158.663,78	19.823,60	178.487,38	49,75	24,80
2.3.2.	02	2002	A 11	Entidades do Setor não Lucrativo	D712		19.849,00												
2.3.2.	02	2002	A 11	Entidades do Setor não Lucrativo	D712		10.000,00												
2.3.2.	02	2002	A 11	Famílias	D713		10.000,00												
2.3.2.	04	2010	A 4	CONSTRUÇÃO DE CRECHES	D712	ADM. DIR.	1,00			2010/01/01	2027/12/31	1,00	200.000,00	200.001,00					
2.3.2.	05	2010	A 5	CONSTRUÇÃO DE CENTRO DE REABILITAÇÃO DEFICIENTES	D712	ADM. DIR.	10.000,00			2010/01/01	2027/12/31	10.000,00	40.000,00	50.000,00					
2.3.2.	06	2012	A 8	APOIO NO ÂMBITO DO ARRENDAMENTO JOVEM NO CENTRO HISTÓRICO	D413	ADM. DIR.	30.000,00			2012/01/01	2027/12/31	30.000,00	120.000,00	150.000,00	76.794,38	13.430,80	90.225,18	44,77	60,15
2.3.2.	07	2012	A 9	APOIO NO ÂMBITO DO PROJETO FREGUESIAS CONTACTO						2012/01/01	2027/12/31	20.000,00	80.000,00	100.000,00					
2.3.2.	07	2012	A 9	Administração Local	D4115		10.000,00												
2.3.2.	07	2012	A 9	Entidades do Setor Não Lucrativo	D412		10.000,00												
2.3.2.	08	2012	A 10	APOIO A CENTROS PAROQUIAIS/INSTITUIÇÕES NO ÂMBITO SOCIAL						2012/01/01	2027/12/31	281.810,00	1.000.000,00	1.281.810,00	685.574,90	210.555,79	896.130,69	74,72	69,91
2.3.2.	08	2012	A 10	Entidades do Setor Não Lucrativo	D412		165.810,00												
2.3.2.	08	2012	A 10	Entidades do Setor não Lucrativo	D712		116.000,00												
2.3.2.	04	2023	A 2	DESCENTRALIZAÇÃO DE COMPETÊNCIAS NO ÂMBITO SOCIAL						2023/01/01	2027/12/31	190.005,00	800.020,00	990.025,00		173.681,13	173.681,13	91,41	17,54
2.3.2.	04	2023	A 2	Administração Local	D4115		1,00												
2.3.2.	04	2023	A 2	Administração Local	D4115		1,00												
2.3.2.	04	2023	A 2	Entidades do Setor Não Lucrativo	D412		190.000,00												
2.3.2.	04	2023	A 2	Famílias	D413		1,00												
2.3.2.	04	2023	A 2	Entidades do Setor não Lucrativo	D712		1,00												
2.3.2.	04	2023	A 2	Entidades do Setor não Lucrativo	D712		1,00												
Total :							6.918.898,68					6.918.898,68	19.885.586,00	26.804.484,68	14.061.688,30	5.367.562,21	19.429.250,51	77,58	72,49

Identificação do Objetivo : CLASSIFICADOR FUNCIONAL
Tipo de Dotação : DOTAÇÕES CORRIGIDAS

Tipo de Plano : PLANO ATIVIDADES MUNICIPAL
Tipo de Rubrica : RUBRICA ORÇAMENTAL

Período : 2023/01/01 2023/12/31

Euros

Objetivo	Número do projeto		Designação do projeto	Rubrica	Forma de realização	Grupo de Fontes de Financiamento				Datas		Montante Previsto			Montante Executado			Nível de execução financeira anual %	Nível de execução financeira global %
	Código	Ano				Tipo	Número	R G	R P	U E	EMPR	Início	Fim	Ano	Ano Seguinte	Total	Anos Anteriores		
[1]	[2]	[2]	[3]	[4]	[5]	[6]	[7]	[8]	[9]	[10]	[11]	[12]	[13]	[14]=[12]+[13]	[15]	[16]	[17]=[15]+[16]	[18]	[19]
2.4.			Habituação e serviços colectivos			705.951,98						705.951,98	1.240.000,00	1.945.951,98	615.017,87	589.345,31	1.204.363,18	83,48	61,89
2.4.5.			Resíduos sólidos			705.950,98						705.950,98	1.200.000,00	1.905.950,98	612.967,87	589.345,31	1.202.313,18	83,48	63,08
2.4.5.	03	2002	A 7 RECOLHA E TRATAMENTO DE RESÍDUOS SÓLIDOS	D2	ADM. DIR.	705.950,98				2002/01/01	2027/12/31	705.950,98	1.200.000,00	1.905.950,98	612.967,87	589.345,31	1.202.313,18	83,48	63,08
2.4.6.			Protecção do meio ambiente e conservação da natureza			1,00						1,00	40.000,00	40.001,00	2.050,00		2.050,00		5,12
2.4.6.1.			Defesa do Meio Ambiente			1,00						1,00	40.000,00	40.001,00	2.050,00		2.050,00		5,12
2.4.6.1.	23	2012	A 14 APOIO A ASSOCIAÇÕES/INSTITUIÇÕES DE DINAMIZAÇÃO AMBIENTAL	D412	ADM. DIR.	1,00				2012/01/01	2027/12/31	1,00	40.000,00	40.001,00	2.050,00		2.050,00		5,12
2.5.			Serviços culturais, recreativos e religiosos			1.090.592,00						1.090.592,00	2.218.000,00	3.308.592,00	2.578.713,69	844.267,19	3.422.980,88	77,41	103,46
2.5.1.			Cultura			601.177,00						601.177,00	1.238.000,00	1.839.177,00	1.547.651,27	467.121,25	2.014.772,52	77,70	109,55
2.5.1.	01	2006	A 18 MUSEU DOS TERCEIROS	D412	ADM. DIR.	500,00				2006/01/01	2027/12/31	500,00	4.000,00	4.500,00					
2.5.1.	39	2012	A 11 APOIO A ASSOCIAÇÕES/INSTITUIÇÕES DE DINAMIZAÇÃO CULTURAL	D412	ADM. DIR.					2012/01/01	2027/12/31	496.470,00	1.204.000,00	1.700.470,00	1.296.997,37	395.836,57	1.692.833,94	79,73	99,55
2.5.1.			Administração Local			500,00													
2.5.1.	39	2012	A 11 Entidades do Setor Não Lucrativo	D412		490.470,00													
2.5.1.	39	2012	A 11 Entidades do Setor não Lucrativo	D712		5.500,00													
2.5.1.	40	2012	A 15 FESTIVAL INTERNACIONAL DOS JARDINS	D4115	OUTRA					2012/04/16	2027/12/31	104.207,00	30.000,00	134.207,00	250.653,90	71.284,68	321.938,58	68,41	239,88
2.5.1.			Aquisição de bens e serviços			23.200,00													
2.5.1.	40	2012	A 15 Aquisição de bens e serviços	D2		500,00													
2.5.1.	40	2012	A 15 Aquisição de bens e serviços	D2		18.000,00													
2.5.1.	40	2012	A 15 Aquisição de bens e serviços	D2		100,00													
2.5.1.	40	2012	A 15 Aquisição de bens e serviços	D2		13.000,00													
2.5.1.	40	2012	A 15 Aquisição de bens e serviços	D2		500,00													
2.5.1.	40	2012	A 15 Aquisição de bens e serviços	D2		100,00													
2.5.1.	40	2012	A 15 Aquisição de bens e serviços	D2		100,00													
2.5.1.	40	2012	A 15 Aquisição de bens e serviços	D2		3.500,00													
2.5.1.	40	2012	A 15 Aquisição de bens e serviços	D2		22.206,00													
2.5.1.	40	2012	A 15 Aquisição de bens e serviços	D2		23.000,00													
2.5.1.	40	2012	A 15 Administração Local	D4115		1,00													
2.5.2.			Desporto, recreio e lazer			489.250,00						489.250,00	900.000,00	1.389.250,00	1.030.262,42	377.145,94	1.407.408,36	77,09	101,31
2.5.2.	12	2002	A 3 CONSTRUÇÃO/BENEFICIAÇÃO DE INSTALAÇÕES DESPORTIVAS, DE RECREIO E LAZER	D712	ADM. DIR.	6.249,00				2002/01/01	2027/12/31	6.249,00	200.000,00	206.249,00					
2.5.2.	02	2010	A 2 PROJETOS DE DINAMIZAÇÃO DESPORTIVA	D412	ADM. DIR.		1,00			2010/01/01	2027/12/31	1,00	100.000,00	100.001,00					
2.5.2.	33	2012	A 12 APOIO A ASSOCIAÇÕES/INSTITUIÇÕES DE DINAMIZAÇÃO DESPORTIVA	D412	ADM. DIR.					2012/01/01	2027/12/31	483.000,00	600.000,00	1.083.000,00	1.030.262,42	377.145,94	1.407.408,36	78,08	129,95
2.5.2.			Entidades do Setor Não Lucrativo			393.000,00													
2.5.2.	33	2012	A 12 Entidades do Setor não Lucrativo	D712		90.000,00													
2.5.3.			Outras actividades cívicas e religiosas			165,00						165,00	80.000,00	80.165,00	800,00		800,00		1,00
2.5.3.	01	2007	A 4 ARRANJOS URBANÍSTICOS E OUTROS	D712	ADM. DIR.	157,00				2007/01/01	2027/12/31	157,00	40.000,00	40.157,00					
2.5.3.	02	2012	A 13 APOIO A ASSOCIAÇÕES/INSTITUIÇÕES NO ÂMBITO DE ATIVIDADES CÍVICAS	D412	ADM. DIR.	8,00				2012/01/01	2027/12/31	8,00	40.000,00	40.008,00	800,00		800,00		2,00
3.			Funções económicas			113.682,40						113.682,40	4.707.832,40	4.821.514,80					
3.1.			Agricultura, pecuária, silvicultura, caça e pesca			10.003,00						10.003,00	10.018,00	20.021,00					
Total :						8.715.442,66						8.715.442,66	23.343.586,00	32.059.028,66	17.255.419,86	6.801.174,71	24.056.594,57	78,04	75,04

Identificação do Objetivo : CLASSIFICADOR FUNCIONAL
Tipo de Dotação : DOTAÇÕES CORRIGIDAS

Tipo de Plano : PLANO ATIVIDADES MUNICIPAL
Tipo de Rubrica : RUBRICA ORÇAMENTAL

Período : 2023/01/01 2023/12/31

Euros

Objetivo	Número do projeto		Designação do projeto	Rubrica	Forma de realização	Grupo de Fontes de Financiamento				Datas		Montante Previsto			Montante Executado			Nível de execução financeira anual %	Nível de execução financeira global %
	Código	Ano				Tipo	Número	R G	R P	U E	EMPR	Início	Fim	Ano	Ano Seguinte	Total	Anos Anteriores		
[1]	[2]	[2]	[3]	[4]	[5]	[6]	[7]	[8]	[9]	[10]	[11]	[12]	[13]	[14]=[12]+[13]	[15]	[16]	[17]=[15]+[16]	[18]	[19]
3.1.3.			Apoio ao Desenvolvimento Agrícola e Pecuário				10.003,00					10.003,00	10.018,00	20.021,00					
3.1.3.	05	2023	A 3	APOIO AO DESENVOLVIMENTO AGRICOLA E PECUARIO						2023/01/01	2027/12/31	10.003,00	10.018,00	20.021,00					
3.1.3.	05	2023	A 3	Outras	D414		5.000,00												
3.1.3.	05	2023	A 3	Entidades do Setor Não Lucrativo	D412		1,00												
3.1.3.	05	2023	A 3	Famílias	D413		5.000,00												
3.1.3.	05	2023	A 3	Outras despesas correntes	D5		1,00												
3.1.3.	05	2023	A 3	Entidades do Setor não Lucrativo	D712		1,00												
3.2.				Indústria e energia			8.001,00					8.001,00	200.000,00	208.001,00					
3.2.3.				Indústria			8.001,00					8.001,00	200.000,00	208.001,00					
3.2.3.	01	2008	A 2	TERRA FINICIA(FUNDO DE APOIO ÀS MICRO-EMPRESAS)	D9	ADM. DIR.	8.001,00			2008/06/21	2027/12/31	8.001,00	200.000,00	208.001,00					
3.3.				Transportes e comunicações			95.678,40					95.678,40	4.497.814,40	4.593.492,80					
3.3.1.				Transportes rodoviários			95.678,40					95.678,40	4.497.814,40	4.593.492,80					
3.3.1.3.				Outras			95.678,40					95.678,40	4.497.814,40	4.593.492,80					
3.3.1.3.	01	2023	A 5	SERVIÇO PUBLICO DE TRANSPORTES RODOVIÁRIOS DE PASSAGEIROS	D2		95.678,40			2023/02/24	2027/12/31	95.678,40	4.497.814,40	4.593.492,80					
4.				Outras funções			5.307.204,09		31.499,00			5.338.703,09	19.482.376,00	24.821.079,09	11.320.199,71	2.913.114,56	14.233.314,27	54,57	57,34
4.1.				Operações da dívida autárquica			102.032,56		31.499,00			133.531,56	688.100,00	821.631,56	41.301,02	119.610,28	160.911,30	89,57	19,58
4.1.	01	2019	A 8	BEI PT 2020-AUTARQUIAS POLO INDUSTRIAL DO GRANITO DAS PEDRAS FINAS	D3		27.114,21			2019/09/28	2027/12/31	97.693,21	371.935,00	469.628,21	41.301,02	97.692,62	138.993,64	100,00	29,60
4.1.	01	2019	A 8	Juros e outros encargos	D3		27.114,21												
4.1.	01	2019	A 8	Despesa com passivos financeiros	D10		70.579,00												
4.1.	02	2021	A 1	BEI PT 2020-AUTARQUIAS*INTERVENÇÃO NO SAR DE FREIXO-DARU PONTE DE LIMA"	D10					2021/01/01	2027/12/31	14.070,35	180.725,00	194.795,35		14.069,35	14.069,35	99,99	7,22
4.1.	02	2021	A 1	Juros e outros encargos	D3		4.339,35		9.730,00										
4.1.	02	2021	A 1	Despesa com passivos financeiros	D10				1,00										
4.1.	03	2021	A 2	BEI PT 2020-AUTARQUIAS *INTERVENÇÃO NA REDE DE DRENAGEM DE ÁGUAS RESIDUAIS EM BAIXA NO MUNICÍPIO DE PONTE DE LIMA (SAR PONTE DE LIMA)"	D3				8.000,00	2021/01/01	2027/12/31	21.768,00	135.440,00	157.208,00		7.848,31	7.848,31	36,05	4,99
4.1.	03	2021	A 2	Juros e outros encargos	D3				8.000,00										
4.1.	03	2021	A 2	Despesa com passivos financeiros	D10				13.768,00										
4.2.				Transferências entre administrações			5.205.154,53					5.205.154,53	18.794.208,00	23.999.362,53	11.278.898,69	2.793.504,28	14.072.402,97	53,67	58,64
4.2.1.				Delegação de competências- Juntas de Freguesia			946.675,53					946.675,53	5.688.000,00	6.634.675,53	2.352.030,25	681.312,06	3.033.342,31	71,97	45,72
4.2.1.	04	2002	A 19	FREGUESIAS COM REDE PÚBLICA DE ABASTECIMENTO DE ÁGUA	D7115	ADM. DIR.	1,00			2002/01/01	2027/12/31	1,00	80.000,00	80.001,00					
4.2.1.	05	2002	A 20	CONSTRUÇÃO/BENEFICIAÇÃO DE INSTALAÇÕES ESCOLARES E OUTROS EQUIPAMENTOS EDUCATIVOS	D7115	ADM. DIR.	1,00			2002/01/01	2027/12/31	1,00	80.000,00	80.001,00					
4.2.1.	06	2002	A 21	CONSTRUÇÃO E RECUPERAÇÃO DE ZONAS VERDES E ÁREAS DE LAZER	D7115	ADM. DIR.	1,00			2002/01/01	2027/12/31	1,00	80.000,00	80.001,00	101.939,61		101.939,61		127,42
4.2.1.	17	2002	A 4	CONSTRUÇÃO/BENEFICIAÇÃO DE JARDINS DE INFANCIA	D7115	ADM. DIR.	1,00			2002/01/01	2027/12/31	1,00	40.000,00	40.001,00	15.050,00		15.050,00		37,62
Total :							8.931.161,62		31.499,00			8.962.660,62	29.019.518,40	37.982.179,02	17.413.710,49	6.920.784,99	24.334.495,48	77,22	64,07

Identificação do Objetivo : CLASSIFICADOR FUNCIONAL
Tipo de Dotação : DOTAÇÕES CORRIGIDAS

Tipo de Plano : PLANO ATIVIDADES MUNICIPAL
Tipo de Rubrica : RUBRICA ORÇAMENTAL

Período : 2023/01/01 2023/12/31

Euros

Objetivo	Número do projeto		Designação do projeto	Rubrica	Forma de realização	Grupo de Fontes de Financiamento				Datas		Montante Previsto			Montante Executado			Nível de execução financeira anual %	Nível de execução financeira global %		
	Código	Ano				Tipo	Número	R G	R P	U E	EMPR	Início	Fim	Ano	Ano Seguinte	Total	Anos Anteriores			Ano	Total
[1]	[2]	[2]	[3]	[4]	[5]	[6]	[7]	[8]	[9]	[10]	[11]	[12]	[13]	[14]=[12]+[13]	[15]	[16]	[17]=[15]+[16]	[18]	[19]		
4.2.1.	20	2004	A 1	AÇÕES A DESENVOLVER NO ÂMBITO DO CONTROLO DE FOGOS FLORESTAIS	D7115	ADM. DIR.		0,53		2004/01/01	2027/12/31	0,53	80.000,00	80.000,53	3.000,00		3.000,00		3.75		
4.2.1.	01	2007	A 1	CONSERVAÇÃO DA REDE VIÁRIA	D4115	ADM. DIR.		212.000,00		2007/01/01	2027/12/31	212.000,00	2.000.000,00	2.212.000,00	410.597,60	170.439,79	581.037,39	80.40	26.27		
4.2.1.	02	2007	A 2	RECOLHA DE RESÍDUOS SÓLIDOS	D4115	ADM. DIR.		30.000,00		2007/01/01	2027/12/31	30.000,00	80.000,00	110.000,00	48.818,00	28.717,00	77.535,00	95.72	70.49		
4.2.1.	03	2007	A 3	GESTÃO ABASTECIMENTO PÚBLICO DE ÁGUA	D4115	ADM. DIR.		1,00		2007/01/01	2027/12/31	1,00	80.000,00	80.001,00							
4.2.1.	01	2008	A 1	COLOCAÇÃO E MANUTENÇÃO DA SINALIZAÇÃO TOPONÍMICA	D7115	ADM. DIR.		2.000,00		2008/01/01	2027/12/31	2.000,00	40.000,00	42.000,00	3.000,00		3.000,00		7.14		
4.2.1.	01	2009	A 3	REDE VIÁRIA MUNICIPAL E SANEAMENTO BÁSICO	D7115	ADM. DIR.		77.630,00		2009/06/19	2027/12/31	77.630,00	2.000.000,00	2.077.630,00	19.815,26	4.246,47	24.061,73	5.47	1.16		
4.2.1.	01	2015	A 1	TRANSPORTES ESCOLARES	D4115	ADM. DIR.		625.040,00		2015/01/02	2027/12/31	625.040,00	1.128.000,00	1.753.040,00	1.749.809,78	477.908,80	2.227.718,58	76.46	127.08		
4.2.2.				Outras Transferências				231.504,00													
4.2.2.	02	2003	A 2	OUTRAS		ADM. DIR.				2003/01/01	2027/12/31	231.504,00	684.208,00	915.712,00	327.204,11	66.869,22	394.073,33	28.88	43.03		
4.2.2.	02	2003	A 2	Administração Central - Estado Português	D4111			1,00													
4.2.2.	02	2003	A 2	Administração Local	D4115			100.000,00													
4.2.2.	02	2003	A 2	Administração Local	D7115			1,00													
4.2.2.	03	2009	A 1	CIM-ALTO MINHO		ADM. DIR.				2009/01/01	2027/12/31	106.000,00	404.000,00	510.000,00	315.433,61	61.187,72	376.621,33	57.72	73.85		
4.2.2.	03	2009	A 1	Administração Local	D4115			105.000,00													
4.2.2.	03	2009	A 1	Administração Local	D7115			1.000,00													
4.2.2.	01	2019	A 1	ADAM - ÁGUAS DO ALTO MINHO, SA		ADM. DIR.				2019/01/01	2027/12/31	2,00	100.004,00	100.006,00							
4.2.2.	01	2019	A 1	Administração Local	D4115			1,00													
4.2.2.	01	2019	A 1	Administração Local	D7115			1,00													
4.2.2.	08	2021	A 3	PAISAGEM PROTEGIDA REGIONAL - SERRA D'ARGA						2021/01/01	2027/12/31	25.500,00	100.200,00	125.700,00							
4.2.2.	08	2021	A 3	Administração Local	D4115			25.000,00													
4.2.2.	08	2021	A 3	Administração Local	D7115			500,00													
4.2.3.				Cooperação Técnica e Financeira - Juntas de F				4.026.975,00													
4.2.3.	01	2006	A 1	ATIVIDADES DE INICIATIVA DAS FREGUESIAS	D7115	ADM. DIR.		697.170,00		2006/01/01	2027/12/31	697.170,00	4.000.000,00	4.697.170,00	2.584.354,44	691.434,18	3.275.788,62	99.18	69.74		
4.2.3.	02	2006	A 2	ABERTURA E REPARAÇÃO DE ESTRADAS E CAMINHOS VICINAIS	D7115	ADM. DIR.		2.117.210,00		2006/01/01	2027/12/31	2.117.210,00	4.000.000,00	6.117.210,00	3.069.922,30	654.588,07	3.724.510,37	30.92	60.89		
4.2.3.	03	2006	A 3	CONSTRUÇÃO/RECUPERAÇÃO DE ZONAS VERDES E ÁREAS DE LAZER	D7115	ADM. DIR.		83.410,00		2006/01/01	2027/12/31	83.410,00	80.000,00	163.410,00	73.673,79	54.326,04	127.999,83	65.13	78.33		
4.2.3.	04	2006	A 4	ARRANJOS URBANÍSTICOS	D7115	ADM. DIR.		176.430,00		2006/01/01	2027/12/31	176.430,00	1.000.000,00	1.176.430,00	460.803,36	58.954,12	519.757,48	33.42	44.18		
4.2.3.	05	2006	A 5	REPARAÇÃO DE EDIFÍCIOS	D7115	ADM. DIR.		1,00		2006/01/01	2027/12/31	1,00	200.000,00	200.001,00							
4.2.3.	06	2006	A 6	AQUISIÇÃO DE TERRENOS PARA FINS SOCIAIS E CULTURAIS	D7115	ADM. DIR.		1,00		2006/01/01	2027/12/31	1,00	200.000,00	200.001,00							
4.2.3.	07	2006	A 7	AQUISIÇÃO DE TERRENO DESTINADO A PARQUES DE ESTACIONAMENTO	D7115	ADM. DIR.		1,00		2006/01/01	2027/12/31	1,00	200.000,00	200.001,00	20.570,00		20.570,00		10.28		
4.2.3.	08	2006	A 8	AQUISIÇÃO DE VIATURAS DESTINADAS A TRANSPORTES ESCOLARES E DE IDOSOS	D7115	ADM. DIR.		164.001,00		2006/01/01	2027/12/31	164.001,00	200.000,00	364.001,00	138.000,00	40.000,00	178.000,00	24.39	48.90		
4.2.3.	09	2006	A 9	AQUISIÇÃO DE EQUIPAMENTO DE LIMPEZA PÚBLICA E CONSERVAÇÃO DE REDE VIÁRIA	D7115	ADM. DIR.		26.000,00		2006/01/01	2027/12/31	26.000,00	200.000,00	226.000,00	92.610,15		92.610,15		40.98		
4.2.3.	10	2006	A 10	CONSTRUÇÃO DE CASAS MORTUÁRIAS	D7115	ADM. DIR.		34.300,00		2006/01/01	2027/12/31	34.300,00	200.000,00	234.300,00	73.119,52		73.119,52		31.21		
4.2.3.	11	2006	A 11	CONSTRUÇÃO/BENEFICIAÇÃO DE CEMITÉRIOS	D7115	ADM. DIR.		171.200,00		2006/01/01	2027/12/31	171.200,00	400.000,00	571.200,00	222.091,75	115.000,00	337.091,75	67.17	59.01		
Total :								13.579.061,15				31.499,00		13.610.560,15	45.791.726,40	59.402.286,55	26.711.100,55	9.283.268,68	35.994.369,23	68.21	60.59

DEMONSTRAÇÃO DE EXECUÇÃO DO PLANO
MUNICÍPIO DE PONTE DE LIMA

Pág. : 8
Ano : 2023

Identificação do Objeto : CLASSIFICADOR FUNCIONAL Tipo de Plano : PLANO ATIVIDADES MUNICIPAL Período : 2023/01/01 2023/12/31 Euros
Tipo de Dotação : DOTAÇÕES CORRIGIDAS Tipo de Rubrica : RUBRICA ORÇAMENTAL

Objetivo	Número do projeto		Designação do projeto	Rubrica	Forma de realização	Grupo de Fontes de Financiamento				Datas		Montante Previsto			Montante Executado			Nível de execução financeira anual %	Nível de execução financeira global %
	Código	Ano				Tipo	Número	R G	R P	U E	EMPR	Início	Fim	Ano	Ano Seguinte	Total	Anos Anteriores		
[1]	[2]	[3]	[4]	[5]	[6]	[7]	[8]	[9]	[10]	[11]	[12]	[13]	[14]=[12]+[13]	[15]	[16]	[17]=[15]+[16]	[18]	[19]	
4.2.3.	13	2006 A 13	CONSTRUÇÃO/BENEFICIAÇÃO DE SEDES DE JUNTA DE FREGUESIA	D7115	ADM. DIR.	111.500,00			2006/01/01	2027/12/31	111.500,00	80.000,00	191.500,00	45.253,90	34.679,42	79.933,32	31.10	41.74	
4.2.3.	14	2006 A 14	CONSTRUÇÃO/BENEFICIAÇÃO DE POLIDESPORTIVOS E OUTRAS INSTALAÇÕES	D7115	ADM. DIR.	71.000,00			2006/01/01	2027/12/31	71.000,00	200.000,00	271.000,00	644.398,82	53.042,58	697.441,40	74.71	257.36	
4.2.3.	15	2006 A 15	MODERNIZAÇÃO ADMINISTRATIVA	D7115	ADM. DIR.	1,00			2006/01/01	2027/12/31	1,00	60.000,00	60.001,00	292.296,52	60.898,59	353.195,11	66.92	71.93	
4.2.3.	16	2006 A 16	CONSTRUÇÃO/BENEFICIAÇÃO DE PARQUES DE ESTACIONAMENTO	D7115	ADM. DIR.	91.000,00			2006/01/01	2027/12/31	91.000,00	400.000,00	491.000,00	882.569,78	282.400,00	1.164.969,78	99.70	90.78	
4.2.3.	18	2006 A 19	ATIVIDADES DE ÂMBITO SOCIAL, CULTURAL E EDUCATIVO	D4115	ADM. DIR.	283.250,00			2006/01/01	2027/12/31	283.250,00	1.000.000,00	1.283.250,00	282.400,00	1.164.969,78				
4.2.3.	19	2009 A 2	PROJECTOS DE MOBILIDADE SÓCIO-EDUCATIVA		ADM. DIR.				2009/01/01	2027/12/31	500,00	2.000,00	2.500,00						
4.2.3.	19	2009 A 2	Administração Local	D4115		250,00													
4.2.3.	19	2009 A 2	Administração Local	D7115		250,00													
4.3.			Diversas não especificadas			17,00					17,00	68,00	85,00						
4.3.	06	2023 A 4	ORÇAMENTO PARTICIPATIVO						2023/01/02	2027/12/31	17,00	68,00	85,00						
4.3.	06	2023 A 4	Aquisição de bens e serviços	D2		1,00													
4.3.	06	2023 A 4	Aquisição de bens e serviços	D2		1,00													
4.3.	06	2023 A 4	Entidades do Setor Não Lucrativo	D412		1,00													
4.3.	06	2023 A 4	Outras despesas correntes	D5		1,00													
4.3.	06	2023 A 4	Entidades do Setor não Lucrativo	D712		1,00													
4.3.	06	2023 A 4	Aquisição de bens e serviços	D2		1,00													
4.3.	06	2023 A 4	Aquisição de bens e serviços	D2		1,00													
4.3.	06	2023 A 4	Aquisição de bens e serviços	D2		1,00													
4.3.	06	2023 A 4	Aquisição de bens e serviços	D2		1,00													
4.3.	06	2023 A 4	Entidades do Setor Não Lucrativo	D412		1,00													
4.3.	06	2023 A 4	Outras despesas correntes	D5		1,00													
4.3.	06	2023 A 4	Entidades do Setor não Lucrativo	D712		1,00													
4.3.	06	2023 A 4	Aquisição de bens e serviços	D2		1,00													
4.3.	06	2023 A 4	Aquisição de bens e serviços	D2		1,00													
4.3.	06	2023 A 4	Entidades do Setor Não Lucrativo	D412		1,00													
4.3.	06	2023 A 4	Outras despesas correntes	D5		1,00													
4.3.	06	2023 A 4	Entidades do Setor não Lucrativo	D712		1,00													
Total :						14.136.329,15		31.499,00			14.167.828,15	47.533.794,40	61.701.622,55	28.575.619,57	9.714.289,27	38.289.908,84	68.57	62.06	

4.10. ALTERAÇÕES ORÇAMENTAIS DA RECEITAALTERAÇÕES ORÇAMENTAIS DA RECEITA
MUNICÍPIO DE PONTE DE LIMA

Pág. : 1

PERÍODO : 2023/01/02 2023/12/31 TOTAL DE ALTERAÇÕES PERMUTATIVAS 1 TOTAL DE ALTERAÇÕES MODIFICATIVAS 1 DO ANO CONTABILÍSTICO DE 2023 (ORÇAMENTO DO ANO : 2023)

Tipo de Visualização : TODAS AS RUBRICAS ORÇAMENTAIS

Desagregar : S

Considerar os anos seguintes : Euros

Rubricas [1]	Designação	Tipo [2]	Previsões iniciais [3]	Alterações Orçamentais			Previsões corrigidas [7]=[3]+[4]+ [5]+[6]	Observações [8]
				Inscri./reforç. [4]	Dimin./anul. [5]	Créditos espec. [6]		
R1	Receita fiscal	P	8.156.037,00	1.233.000,00			9.389.037,00	
R11	Impostos directos	P	7.628.178,00	1.233.000,00			8.861.178,00	
01	IMPOSTOS DIRECTOS	P	7.628.178,00	1.233.000,00			8.861.178,00	
0102	OUTROS	P	7.628.178,00	1.233.000,00			8.861.178,00	
010202	IMPOSTO MUNICIPAL SOBRE IMÓVEIS	P	3.771.274,00	168.000,00			3.939.274,00	
010203	IMPOSTO ÚNICO DE CIRCULAÇÃO	P	1.099.312,00	150.000,00			1.249.312,00	
010204	IMPOSTO MUNICIPAL SOBRE AS TRANSMISSÕES ONEROSAS DE IMÓVEIS	P	2.016.656,00	915.000,00			2.931.656,00	
010205	DERRAMA		740.932,00				740.932,00	
010207	IMPOSTOS ABOLIDOS		3,00				3,00	
01020701	CONTRIBUIÇÃO AUTÁRQUICA		1,00				1,00	
01020702	IMPOSTO MUNICIPAL DE SISA		1,00				1,00	
01020703	IMPOSTO MUNICIPAL SOBRE VEÍCULOS		1,00				1,00	
010299	IMPOSTOS DIRECTOS DIVERSOS		1,00				1,00	
R12	Impostos indirectos		527.859,00				527.859,00	
02	IMPOSTOS INDIRECTOS		527.859,00				527.859,00	
0202	OUTROS		527.859,00				527.859,00	
020206	IMPOSTOS INDIRECTOS ESPECÍFICOS DAS AUTARQUIAS LOCAIS		527.859,00				527.859,00	
02020601	MERCADOS E FEIRAS		5.075,00				5.075,00	
02020602	LOTEAMENTO E OBRAS		486.196,00				486.196,00	
02020603	OCUPAÇÃO DA VIA PÚBLICA		16.558,00				16.558,00	
02020605	PUBLICIDADE		15.054,00				15.054,00	
02020606	SANEAMENTO-CONSERVAÇÃO		1,00				1,00	
02020607	UTILIZAÇÃO DA REDE VIÁRIA		1,00				1,00	
02020699	OUTROS		4.974,00				4.974,00	
0202069901	TAXA MUNICIPAL DE DIREITOS DE PASSAGEM -TMDP		1,00				1,00	
0202069902	TAXA DEPÓSITO FICHA TÉCNICA HABITAÇÃO -TDFTH		495,00				495,00	
0202069999	OUTROS		4.478,00				4.478,00	
R3	Taxas, multas e outras penalidades	P	327.816,00	545.570,00			873.386,00	
04	TAXAS, MULTAS E OUTRAS PENALIDADES	P	327.816,00	545.570,00			873.386,00	
0401	TAXAS	P	327.811,00	472.070,00			799.881,00	
040123	TAXAS ESPECÍFICAS DAS AUTARQUIAS LOCAIS	P	327.811,00	472.070,00			799.881,00	
04012301	MERCADOS E FEIRAS	P	89.089,00	220.000,00			309.089,00	
04012302	LOTEAMENTO E OBRAS	P	212.982,00	188.000,00			400.982,00	
04012303	OCUPAÇÃO DA VIA PÚBLICA	P	13.952,00	55.000,00			68.952,00	
04012305	ÇAÇA, USO E PORTE DE ARMA		1,00				1,00	
04012306	SANEAMENTO		1,00				1,00	
04012307	ARRENDAMENTO URBANO		1,00				1,00	
04012308	TAXA MUNICIPAL DE DIREITOS DE PASSAGEM (TMDP)		1,00				1,00	
04012309	TAXA SOBRE O RUÍDO		1,00				1,00	
04012310	LICENÇA SOBRE O RUÍDO		1,00				1,00	
Total			8.472.066,00	1.696.000,00			10.168.066,00	

(*) NOTAS:

(2) Tipo - campo de identif.
do tipo de alteração:P se alteração permutativa
M se alteração modificativa

ALTERAÇÕES ORÇAMENTAIS DA RECEITA
MUNICÍPIO DE PONTE DE LIMA

Pág. : 2

PERÍODO : 2023/01/02 2023/12/31 TOTAL DE ALTERAÇÕES PERMUTATIVAS 1 TOTAL DE ALTERAÇÕES MODIFICATIVAS 1 DO ANO CONTABILÍSTICO DE 2023 (ORÇAMENTO DO ANO : 2023)

Tipo de Visualização : TODAS AS RUBRICAS ORÇAMENTAIS

Desagregar : S

Considerar os anos seguintes : Euros

Rubricas [1]	Designação	Tipo [2]	Previsões iniciais [3]	Alterações Orçamentais			Previsões corrigidas [7]=[3]+[4]+ [5]+[6]	Observações [8]
				Inscri./reforç. [4]	Dimin./anul. [5]	Créditos espec. [6]		
04012399	OUTROS	P	11.782,00	9.070,00			20.852,00	
0401239901	TAXA DEPÓSITO FICHA TÉCNICA HABITAÇÃO - TDFTH	P	235,00	70,00			305,00	
0401239902	TAXA PELA EMISSÃO DO CERTIFICADO DE REGISTO		1,00				1,00	
0401239903	TAXA DE PROTEÇÃO CIVIL		1,00				1,00	
0401239904	TAXA TURÍSTICA		1,00				1,00	
0401239905	TAXA DE GESTÃO DE RESÍDUOS-TGR		1,00				1,00	
0401239906	PUBLICIDADE		1,00				1,00	
0401239907	UTILIZAÇÃO DA REDE VIÁRIA MUNICIPAL		1,00				1,00	
0401239908	CONTROLO METROLÓGICO		1,00				1,00	
0401239909	CEMITÉRIOS		1,00				1,00	
0401239999	OUTRAS	P	11.539,00	9.000,00			20.539,00	
0402	MULTAS E OUTRAS PENALIDADES:	P	5,00	73.500,00			73.505,00	
040201	JUROS DE MORA	P	1,00	12.000,00			12.001,00	
040202	JUROS COMPENSATÓRIOS	P	1,00	4.000,00			4.001,00	
040203	MULTAS E COIMAS POR INFRAÇÕES AO CÓDIGO DA ESTRADA E RESTANTE LEGISLAÇÃO		1,00				1,00	
040204	COIMAS E PENALIDADES POR CONTRA ORDENAÇÕES	P	1,00	52.000,00			52.001,00	
040299	MULTAS E PENALIDADES DIVERSAS	P	1,00	5.500,00			5.501,00	
R4	Rendimentos de propriedade	P	133.940,00	102.000,00	96.246,00		139.694,00	
05	RENDIMENTOS DE PROPRIEDADE	P	133.940,00	102.000,00	96.246,00		139.694,00	
0502	JUROS - SOCIEDADES FINANCEIRAS		1,00				1,00	
050201	BANCOS E OUTRAS INSTITUIÇÕES FINANCEIRAS		1,00				1,00	
0503	JUROS- ADMINISTRAÇÕES PÚBLICAS	P	1,00	10.000,00			10.001,00	
050301	ADMINISTRAÇÃO CENTRAL- ESTADO	P	1,00	10.000,00			10.001,00	
0507	DIVIDENDOS E PARTICIPAÇÕES NOS LUCROS DE SOCIEDADES E QUASE-SOCIEDADES NÃO FINANCEIRAS	P	2,00	88.000,00			88.002,00	
050702	EMPRESAS PÚBLICAS MUNICIPAIS E INTERMUNICIPAIS	P	1,00	88.000,00			88.001,00	
050799	OUTRAS		1,00				1,00	
0509	PARTICIPAÇÕES NOS LUCROS DE ADMINISTRAÇÕES PÚBLICA	P	19.477,00		19.476,00		1,00	
050999	OUTROS	P	19.477,00		19.476,00		1,00	
0510	RENDAS	P	114.459,00	4.000,00	76.770,00		41.689,00	
051001	TERRENOS	P	37.683,00	4.000,00			41.683,00	
051099	OUTROS	P	76.776,00		76.770,00		6,00	
R5	Transferências e subsídios correntes	P	23.186.965,00	1.192.801,00	1.150.000,00		23.229.766,00	
R51	Transferências correntes	P	23.186.965,00	1.192.801,00	1.150.000,00		23.229.766,00	
R511	Administrações Públicas	P	22.285.272,00	1.192.801,00	500.000,00		22.978.073,00	
Total			8.617.793,00	1.880.570,00	96.246,00		10.402.117,00	

(*) NOTAS:
(2) Tipo - campo de identif.
do tipo de alteração:
P se alteração permutativa
M se alteração modificativa

ALTERAÇÕES ORÇAMENTAIS DA RECEITA
MUNICÍPIO DE PONTE DE LIMA

Pág. : 3

PERÍODO : 2023/01/02 2023/12/31 TOTAL DE ALTERAÇÕES PERMUTATIVAS 1 TOTAL DE ALTERAÇÕES MODIFICATIVAS 1 DO ANO CONTABILISTICO DE 2023 (ORÇAMENTO DO ANO : 2023)

Tipo de Visualização : TODAS AS RUBRICAS ORÇAMENTAIS

Desagregar : S

Considerar os anos seguintes : Euros

Rubricas [1]	Designação	Tipo [2]	Previsões iniciais [3]	Alterações Orçamentais			Previsões corrigidas [7]=[3]+[4]+ [5]+[6]	Observações [8]
				Inscri./reforç. [4]	Dimin./anul. [5]	Créditos espec. [6]		
R5111	Administração Central - Estado Português	P	22.227.708,00	290.001,00	500.000,00		22.017.709,00	
06	TRANSFERÊNCIAS CORRENTES	P	22.227.708,00	290.001,00	500.000,00		22.017.709,00	
0603	ADMINISTRAÇÃO CENTRAL	P	22.227.708,00	290.001,00	500.000,00		22.017.709,00	
060301	ESTADO	P	22.227.708,00	290.001,00	500.000,00		22.017.709,00	
06030101	FUNDO DE EQUILIBRIO FINANCEIRO		12.854.834,00				12.854.834,00	
06030102	FUNDO SOCIAL MUNICIPAL	P	1.528.341,00		500.000,00		1.028.341,00	
06030103	PARTICIPAÇÃO VARIÁVEL NO IRS		1,00				1,00	
06030105	DUODECIMO DE JANEIRO		2,00				2,00	
0603010501	FUNDO GERAL MUNICIPAL		1,00				1,00	
0603010502	FUNDO DE COESÃO MUNICIPAL		1,00				1,00	
06030106	TRANSFERENCIAS CORRENTES/ADMINISTRAÇÃO CENTRAL/ESTADO/TRANSFERENCIAS DE COMPETENCIAS-LEI 50/2018	P	6.761.708,00	200.000,00			6.961.708,00	
0603010601	TRANSFERENCIAS CORRENTES/ADMINISTRAÇÃO CENTRAL/ESTADO/TRANSFERENCIAS DE COMPETENCIAS-LEI 50/2018-SAÚDE		1,00				1,00	
0603010602	TRANSFERENCIAS CORRENTES/ADMINISTRAÇÃO CENTRAL/ESTADO/TRANSFERENCIAS DE COMPETENCIAS-LEI 50/2018-EDUCAÇÃO	P	6.458.481,00	200.000,00			6.658.481,00	
060301060201	CL54-PESSOAL NÃO DOCENTE DAS ESCOLAS	P	3.308.480,00	200.000,00			3.508.480,00	
060301060202	CL54-ACORDO COOPERAÇÃO		800.000,00				800.000,00	
060301060203	ENCARGO DAS INSTALAÇÕES E CONSERVAÇÃO (MAPA V/IV) 2		350.000,00				350.000,00	
060301060204	APOIOS ALIMENTARES (MAPA II E III) E AEC (MAPA IV)		800.000,00				800.000,00	
060301060205	ATIVIDADES DE ANIMAÇÃO E APOIO À FAMÍLIA (MAPA IV)		700.000,00				700.000,00	
060301060206	CONSERVAÇÃO INSTALAÇÕES		500.000,00				500.000,00	
060301060299	OUTRAS		1,00				1,00	
0603010603	TRANSFERENCIAS CORRENTES/ADMINISTRAÇÃO CENTRAL/ESTADO/TRANSFERENCIAS DE COMPETENCIAS-LEI 50/2018-CULTURA		1,00				1,00	
0603010604	TRANSFERENCIAS CORRENTES/ADMINISTRAÇÃO CENTRAL/ESTADO/TRANSFERENCIAS DE COMPETENCIAS-LEI 50/2018-AÇÃO SOCIAL		303.225,00				303.225,00	
06030107	RFALAI - IVA ART.26	P	214.331,00	1,00			214.332,00	
06030199	OUTROS	P	868.491,00	90.000,00			958.491,00	
0603019901	ENSINO PRÉ ESCOLAR		1,00				1,00	
0603019902	TRANSPORTES ESCOLARES		1,00				1,00	
0603019903	ATIVIDADES ENRIQUECIMENTO CURRICULAR		1,00				1,00	
0603019904	ENSINO 1º CICLO		1,00				1,00	
0603019905	GESTÃO DO PESSOAL NÃO DOCENTE		1,00				1,00	
0603019906	GESTÃO DO PARQUE ESCOLAR		1,00				1,00	
0603019999	OUTROS	P	868.485,00	90.000,00			958.485,00	
Total			30.845.501,00	2.170.571,00	596.246,00		32.419.826,00	

(*) NOTAS:
(2) Tipo - campo de identif.
do tipo de alteração:
P se alteração permutativa
M se alteração modificativa

ALTERAÇÕES ORÇAMENTAIS DA RECEITA
MUNICÍPIO DE PONTE DE LIMA

Pág. : 4

PERÍODO : 2023/01/02 2023/12/31 TOTAL DE ALTERAÇÕES PERMUTATIVAS 1 TOTAL DE ALTERAÇÕES MODIFICATIVAS 1 DO ANO CONTABILISTICO DE 2023 (ORÇAMENTO DO ANO : 2023)

Tipo de Visualização : TODAS AS RUBRICAS ORÇAMENTAIS

Desagregar : S

Considerar os anos seguintes : Euros

Rubricas [1]	Designação	Tipo [2]	Previsões iniciais [3]	Alterações Orçamentais			Previsões corrigidas [7]=[3]+[4]+ [5]+[6]	Observações [8]
				Inscri./reforç. [4]	Dimin./anul. [5]	Créditos espec. [6]		
R5112	Administração Central - Outras entidades	P	57.555,00	900.000,00			957.555,00	
06	TRANSFERÊNCIAS CORRENTES	P	57.555,00	900.000,00			957.555,00	
0603	ADMINISTRAÇÃO CENTRAL	P	57.555,00	900.000,00			957.555,00	
060307	SERVIÇOS E FUNDOS AUTÓNOMOS	P	57.555,00	900.000,00			957.555,00	
06030701	TRANSFERENCIAS CORRENTES/ADMINISTRAÇÃO CENTRAL/SERVIÇOS E FUNDOS AUTÓNOMOS/TRANSFERENCIAS DE COMPETENCIAS-LEI 50/2018		1,00				1,00	
06030799	OUTROS	P	57.554,00	900.000,00			957.554,00	
0603079901	I.E.F.P		10.000,00				10.000,00	
0603079902	TURISMO DE PORTUGAL		4.994,00				4.994,00	
0603079903	INFRAESTRUTURAS DE PORTUGAL		1,00				1,00	
0603079904	IRHU	P	42.558,00	900.000,00			942.558,00	
0603079999	OUTROS		1,00				1,00	
R5113	Segurança Social		4,00				4,00	
06	TRANSFERÊNCIAS CORRENTES		4,00				4,00	
0606	SEGURANÇA SOCIAL		4,00				4,00	
060601	SISTEMA DE SOLIDARIEDADE E SEGURANÇA SOCIAL		1,00				1,00	
060602	PARTICIPAÇÃO PORTUGUESAS EM PROJECTOS CO-FINANCIAD		1,00				1,00	
060603	FINANCIAMENTO COMUNITÁRIO EM PROJECTOS CO-FINANCIA		1,00				1,00	
060604	OUTRAS TRANSFERÊNCIAS		1,00				1,00	
R5115	Administração Local	P	5,00	2.800,00			2.805,00	
06	TRANSFERÊNCIAS CORRENTES	P	5,00	2.800,00			2.805,00	
0605	ADMINISTRAÇÃO LOCAL	P	5,00	2.800,00			2.805,00	
060501	CONTINENTE	P	5,00	2.800,00			2.805,00	
06050101	MUNICÍPIOS		1,00				1,00	
06050102	FREGUESIAS		1,00				1,00	
06050103	ASSOCIAÇÃO DE MUNICÍPIOS	P	1,00	2.800,00			2.801,00	
06050104	COMUNIDADE URBANA		1,00				1,00	
06050199	OUTROS		1,00				1,00	
R512	Exterior - U E	P	901.688,00		650.000,00		251.688,00	
06	TRANSFERÊNCIAS CORRENTES	P	901.688,00		650.000,00		251.688,00	
0609	RESTO DO MUNDO	P	901.688,00		650.000,00		251.688,00	
060901	UNIÃO EUROPEIA- INSTITUIÇÕES	P	901.687,00		650.000,00		251.687,00	
06090101	FEDER	P	361.980,00		250.000,00		111.980,00	
06090102	FUNDO DE COESÃO		44.562,00				44.562,00	
06090103	FEADER		72.432,00				72.432,00	
06090199	OUTRAS	P	422.713,00		400.000,00		22.713,00	
060904	UNIÃO EUROPEIA- PAÍSES-MEMBROS		1,00				1,00	
R513	Outras		5,00				5,00	
06	TRANSFERÊNCIAS CORRENTES		5,00				5,00	
Total			31.804.753,00	3.073.371,00	1.246.246,00		33.631.878,00	

(*) NOTAS:
(2) Tipo - campo de identif.
do tipo de alteração:
P se alteração permutativa
M se alteração modificativa

ALTERAÇÕES ORÇAMENTAIS DA RECEITA
MUNICÍPIO DE PONTE DE LIMA

Pág. : 5

PERÍODO : 2023/01/02 2023/12/31 TOTAL DE ALTERAÇÕES PERMUTATIVAS 1 TOTAL DE ALTERAÇÕES MODIFICATIVAS 1 DO ANO CONTABILISTICO DE 2023 (ORÇAMENTO DO ANO : 2023)

Tipo de Visualização : TODAS AS RUBRICAS ORÇAMENTAIS

Desagregar : S

Considerar os anos seguintes : Euros

Rubricas [1]	Designação	Tipo [2]	Previsões iniciais [3]	Alterações Orçamentais			Previsões corrigidas [7]=[3]+[4]+ [5]+[6]	Observações [8]
				Inscri./reforç. [4]	Dimin./anul. [5]	Créditos espec. [6]		
0601	SOCIEDADES E QUASE-SOCIEDADES NÃO FINANCEIRAS		2,00				2,00	
060101	PÚBLICAS		2,00				2,00	
06010102	EMPRESAS PÚBLICAS MUNICIPAIS E INTERMUNICIPAIS		1,00				1,00	
06010199	OUTRAS		1,00				1,00	
0607	INSTITUIÇÕES SEM FINS LUCRATIVOS		1,00				1,00	
060701	INSTITUIÇÕES SEM FINS LUCRATIVOS		1,00				1,00	
0608	FAMÍLIAS		1,00				1,00	
060801	FAMÍLIAS		1,00				1,00	
0609	RESTO DO MUNDO		1,00				1,00	
060905	PAÍSES TERCEIROS E ORGANIZAÇÕES INTERNACIONAIS		1,00				1,00	
R6	Venda de bens e serviços	P	1.702.200,00	659.120,00			2.361.320,00	
07	VENDA DE BENS E SERVIÇOS CORRENTES	P	1.702.200,00	659.120,00			2.361.320,00	
0701	VENDA DE BENS	P	38.236,00	24.020,00			62.256,00	
070101	MATERIAL DE ESCRITÓRIO		1,00				1,00	
070102	LIVROS E DOCUMENTAÇÃO TÉCNICA		3.613,00				3.613,00	
070103	PUBLICAÇÕES E IMPRESSOS	P	175,00	20,00			195,00	
070105	BENS INUTILIZADOS		1,00				1,00	
070106	PRODUTOS AGRÍCOLAS E PECUÁRIOS	P	2.032,00	4.000,00			6.032,00	
070107	PRODUTOS ALIMENTARES E BEBIDAS	P	4.049,00	5.000,00			9.049,00	
070110	DESPERDÍCIOS, RESÍDUOS E REFUGOS		2,00				2,00	
07011001	SUCATA		1,00				1,00	
07011099	OUTROS		1,00				1,00	
070111	PRODUTOS ACABADOS E INTERMÉDIOS		18.273,00				18.273,00	
07011100			1,00				1,00	
07011101	INERTES		1,00				1,00	
07011102	OUTROS		18.271,00				18.271,00	
070199	OUTROS	P	10.090,00	15.000,00			25.090,00	
0702	SERVIÇOS	P	442.185,00	224.100,00			666.285,00	
070201	ALUGUER DE ESPAÇOS E EQUIPAMENTOS	P	884,00	25.000,00			25.884,00	
070203	VISTORIAS E ENSAIOS		1,00				1,00	
070208	SERVIÇOS SOCIAIS, RECREATIVOS, CULTURAIS E DESPORTO	P	110.285,00	63.000,00			173.285,00	
07020801	SERVIÇOS SOCIAIS		1,00				1,00	
07020802	SERVIÇOS RECREATIVOS		2,00				2,00	
0702080201	TURISMO SÉNIOR		1,00				1,00	
0702080299	OUTROS		1,00				1,00	
07020803	SERVIÇOS CULTURAIS	P	33.771,00	36.000,00			69.771,00	
0702080301	TURISMO SÉNIOR		1,00				1,00	
0702080399	OUTROS	P	33.770,00	36.000,00			69.770,00	
07020804	SERVIÇOS DESPORTIVOS	P	76.511,00	27.000,00			103.511,00	
070209	SERVIÇOS ESPECÍFICOS DAS AUTARQUIAS	P	331.015,00	136.100,00			467.115,00	
07020901	SANEAMENTO		1,00				1,00	
07020902	RESÍDUOS SÓLIDOS	P	22.282,00	10.000,00			32.282,00	
Total			31.976.447,00	3.195.391,00	1.246.246,00		33.925.592,00	

(*) NOTAS:

(2) Tipo - campo de identif.
do tipo de alteração:P se alteração permutativa
M se alteração modificativa

ALTERAÇÕES ORÇAMENTAIS DA RECEITA
MUNICÍPIO DE PONTE DE LIMA

Pág. : 6

PERÍODO : 2023/01/02 2023/12/31 TOTAL DE ALTERAÇÕES PERMUTATIVAS 1 TOTAL DE ALTERAÇÕES MODIFICATIVAS 1 DO ANO CONTABILISTICO DE 2023 (ORÇAMENTO DO ANO : 2023)

Tipo de Visualização : TODAS AS RUBRICAS ORÇAMENTAIS

Desagregar : S

Considerar os anos seguintes : Euros

Rubricas [1]	Designação	Tipo [2]	Previsões iniciais [3]	Alterações Orçamentais			Previsões corrigidas [7]=[3]+[4]+ [5]+[6]	Observações [8]
				Inscri./reforç. [4]	Dimin./anul. [5]	Créditos espec. [6]		
07020903	TRANSPORTES COLECTIVOS DE PESSOAS E MERCADORIAS		4,00				4,00	
0702090301	TRANSPORTES EFECTUADOS PELOS BOMBEIROS OU AMBULÂNCIAS		1,00				1,00	
0702090302	TRANSPORTES ESCOLARES		1,00				1,00	
0702090303	TRANSPORTES DE PESSOAS E MERCADORIAS		1,00				1,00	
0702090399	OUTROS		1,00				1,00	
07020904	TRABALHOS POR CONTA DE PARTICULARES		2,00				2,00	
0702090401	RAMAIS DE ÁGUA		1,00				1,00	
0702090409	OUTROS		1,00				1,00	
07020905	CEMITÉRIOS	P	10.898,00	600,00			11.498,00	
07020906	MERCADOS E FEIRAS		1,00				1,00	
07020907	PARQUES DE ESTACIONAMENTO	P	8.746,00	1.500,00			10.246,00	
07020908	PARQUES DE CAMPISMO	P	88.610,00	41.000,00			129.610,00	
07020999	OUTROS	P	200.471,00	83.000,00			283.471,00	
0703	RENDAS	P	1.221.779,00	411.000,00			1.632.779,00	
070301	HABITAÇÕES	P	53.268,00	65.000,00			118.268,00	
070302	EDIFÍCIOS	P	234.294,00	130.000,00			364.294,00	
070399	OUTRAS	P	934.217,00	216.000,00			1.150.217,00	
R7	Outras receitas correntes	P	191.655,00	31.400,00			223.055,00	
08	OUTRAS RECEITAS CORRENTES	P	191.655,00	31.400,00			223.055,00	
0801	OUTRAS	P	191.655,00	31.400,00			223.055,00	
080199	OUTRAS	P	191.655,00	31.400,00			223.055,00	
08019901	INDEMNIZAÇÕES POR DETERIORAÇÃO, ROUBO E EXTRAVIO DE BENS PATRIMONIAIS	P	1,00	400,00			401,00	
08019902	INDEMNIZAÇÕES DE ESTRAGOS PROVOCADOS POR OUTRÉM EM VIATURAS OU OUTROS		1.359,00				1.359,00	
08019903	IVA REEMBOLSADO		1,00				1,00	
08019999	DIVERSAS	P	190.294,00	31.000,00			221.294,00	
0801999901	TRANSPORTES ESCOLARES		1,00				1,00	
0801999999	DIVERSAS	P	190.293,00	31.000,00			221.293,00	
R8	Venda de bens de investimento	P	49.933,00	150,00	44.460,00		5.623,00	
09	VENDAS DE BENS DE INVESTIMENTO	P	49.933,00	150,00	44.460,00		5.623,00	
0901	TERRENOS	P	44.470,00		44.460,00		10,00	
090101	SOCIEDADES E QUASE-SOCIEDADES NÃO FINANCEIRAS	P	44.467,00		44.460,00		7,00	
090103	ADMINISTRAÇÃO PÚBLICA- ADMINISTRAÇÃO CENTRAL- ESTADO		1,00				1,00	
090109	INSTITUIÇÕES SEM FINS LUCRATIVOS		1,00				1,00	
090110	FAMÍLIAS		1,00				1,00	
0902	HABITAÇÕES		4,00				4,00	
090201	SOCIEDADES E QUASE-SOCIEDADES NÃO FINANCEIRA		1,00				1,00	
090203	ADMINISTRAÇÃO PÚBLICA- ADMINISTRAÇÃO CENTRAL- ESTADO		1,00				1,00	
090209	INSTITUIÇÕES SEM FINS LUCRATIVOS		1,00				1,00	
Total			33.743.086,00	3.763.891,00	1.290.706,00		36.216.271,00	

(*) NOTAS:

(2) Tipo - campo de identif.
do tipo de alteração:P se alteração permutativa
M se alteração modificativa

ALTERAÇÕES ORÇAMENTAIS DA RECEITA
MUNICÍPIO DE PONTE DE LIMA

Pág. : 7

PERÍODO : 2023/01/02 2023/12/31 TOTAL DE ALTERAÇÕES PERMUTATIVAS 1 TOTAL DE ALTERAÇÕES MODIFICATIVAS 1 DO ANO CONTABILISTICO DE 2023 (ORÇAMENTO DO ANO : 2023)

Tipo de Visualização : TODAS AS RUBRICAS ORÇAMENTAIS

Desagregar : S

Considerar os anos seguintes : Euros

Rubricas [1]	Designação	Tipo [2]	Previsões iniciais [3]	Alterações Orçamentais			Previsões corrigidas [7]=[3]+[4]+ [5]+[6]	Observações [8]
				Inscri./reforç. [4]	Dimin./anul. [5]	Créditos espec. [6]		
090210	FAMÍLIAS		1,00				1,00	
0903	EDIFÍCIOS		4,00				4,00	
090301	SOCIEDADES E QUASE-SOCIEDADES NÃO FINANCEIRA		1,00				1,00	
090303	ADMISTRAÇÃO PÚBLICA- ADMINISTRAÇÃO CENTRAL- ESTADO		1,00				1,00	
090309	INSTITUIÇÕES SEM FINS LUCRATIVOS		1,00				1,00	
090310	FAMÍLIAS		1,00				1,00	
0904	OUTROS BENS DE INVESTIMENTO	P	5.455,00	150,00			5.605,00	
090401	SOCIEDADES E QUASE-SOCIEDADES NÃO FINANCEIRA	P	5.453,00	150,00			5.603,00	
09040101	EQUIPAMENTO DE TRANSPORTE		3.475,00				3.475,00	
09040102	MAQUINARIA E EQUIPAMENTO	P	1.978,00	150,00			2.128,00	
090410	FAMÍLIAS		2,00				2,00	
09041001	EQUIPAMENTO DE TRANSPORTE		1,00				1,00	
09041002	MAQUINARIA E EQUIPAMENTO		1,00				1,00	
R9	Transferências e subsídios de capital	P	8.190.911,00	74.000,00	2.547.435,00		5.717.476,00	
R91	Transferências de capital	P	8.190.911,00	74.000,00	2.547.435,00		5.717.476,00	
R911	Administrações Públicas	P	4.358.453,00	74.000,00			4.432.453,00	
R9111	Administração Central - Estado Português	P	2.188.427,00	57.000,00			2.245.427,00	
10	TRANSFERÊNCIAS DE CAPITAL	P	2.188.427,00	57.000,00			2.245.427,00	
1003	ADMINISTRAÇÃO CENTRAL	P	2.188.427,00	57.000,00			2.245.427,00	
100301	ESTADO	P	2.188.426,00	57.000,00			2.245.426,00	
10030101	FUNDO DE EQUILIBRIO FINANCEIRO		1.428.315,00				1.428.315,00	
10030102	FUNDO DE COESÃO MUNICIPAL		1,00				1,00	
10030104	COOPERAÇÃO TÉCNICA E FINANCEIRA		3,00				3,00	
1003010401	MAOT/DGAL		1,00				1,00	
1003010402	DREN		1,00				1,00	
1003010499	OUTRAS		1,00				1,00	
10030105	RFALEI ART35		610.106,00				610.106,00	
10030106	TRANSFERENCIAS DE CAPITAL/ADMINISTRAÇÃO CENTRAL/ESTADO/TRANSFERENCIAS DE COMPETENCIAS-LEI 50/2018		1,00				1,00	
10030199	OUTROS	P	150.000,00	57.000,00			207.000,00	
100307	ESTADO- PARTICIPAÇÃO COMUNITÁRIA EM PROJECTOS CO-		1,00				1,00	
R9112	Administração Central - Outras entidades		2.170.021,00				2.170.021,00	
10	TRANSFERÊNCIAS DE CAPITAL		2.170.021,00				2.170.021,00	
1003	ADMINISTRAÇÃO CENTRAL		2.170.021,00				2.170.021,00	
100308	SERVIÇOS E FUNDOS AUTÓNOMOS		2.170.021,00				2.170.021,00	
Total			35.936.973,00	3.821.041,00	1.290.706,00		38.467.308,00	

(*) NOTAS:
(2) Tipo - campo de identif.
do tipo de alteração:
P se alteração permutativa
M se alteração modificativa

ALTERAÇÕES ORÇAMENTAIS DA RECEITA
MUNICÍPIO DE PONTE DE LIMA

Pág. : 8

PERÍODO : 2023/01/02 2023/12/31 TOTAL DE ALTERAÇÕES PERMUTATIVAS 1 TOTAL DE ALTERAÇÕES MODIFICATIVAS 1 DO ANO CONTABILISTICO DE 2023 (ORÇAMENTO DO ANO : 2023)

Tipo de Visualização : TODAS AS RUBRICAS ORÇAMENTAIS

Desagregar : S

Considerar os anos seguintes : Euros

Rubricas [1]	Designação	Tipo [2]	Previsões iniciais [3]	Alterações Orçamentais			Previsões corrigidas [7]=[3]+[4]+ [5]+[6]	Observações [8]
				Inscri./reforç. [4]	Dimin./anul. [5]	Créditos espec. [6]		
10030801	TRANSFERENCIAS DE CAPITAL/ADMINISTRAÇÃO CENTRAL/SERVIÇOS E FUNDOS AUTÓNOMOS/TRANSFERENCIAS DE COMPETENCIAS-LEI 50/2018		1,00				1,00	
10030802	IND - CONSTRUÇÃO DE INSTALAÇÕES DESPORTIVAS		1,00				1,00	
10030899	OUTROS		2.170.019,00				2.170.019,00	
1003089901	INH - CONSTRUÇÃO DE HABITAÇÃO SOCIAL		1,00				1,00	
1003089902	TURISMO DE PORTUGAL		119.905,00				119.905,00	
1003089903	INFRAESTRUTURAS DE PORTUGAL		2.050.112,00				2.050.112,00	
1003089999	OUTROS		1,00				1,00	
R9115	Administração Local	P	5,00	17.000,00			17.005,00	
10	TRANSFERÊNCIAS DE CAPITAL	P	5,00	17.000,00			17.005,00	
1005	ADMINISTRAÇÃO LOCAL	P	5,00	17.000,00			17.005,00	
100501	CONTINENTE	P	5,00	17.000,00			17.005,00	
10050101	MUNICÍPIOS		1,00				1,00	
10050102	FREGUESIAS	P	1,00	17.000,00			17.001,00	
10050103	ASSOCIAÇÃO DE MUNICIPIOS		1,00				1,00	
10050104	COMUNIDADE URBANA		1,00				1,00	
10050199	OUTROS		1,00				1,00	
R912	Exterior - U E	P	3.832.453,00		2.547.435,00		1.285.018,00	
10	TRANSFERÊNCIAS DE CAPITAL	P	3.832.453,00		2.547.435,00		1.285.018,00	
1009	RESTO DO MUNDO	P	3.832.453,00		2.547.435,00		1.285.018,00	
100901	UNIÃO EUROPEIA- INSTITUIÇÕES	P	3.832.452,00		2.547.435,00		1.285.017,00	
10090101	FEDER	P	2.514.595,00		2.000.000,00		514.595,00	
10090102	FUNDO DE COESÃO	P	1.284.101,00		547.435,00		736.666,00	
10090103	FEADER		23.792,00				23.792,00	
10090199	OUTRAS		9.964,00				9.964,00	
100903	UNIÃO EUROPEIA- PAÍSES-MEMBROS		1,00				1,00	
R913	Outras		5,00				5,00	
10	TRANSFERÊNCIAS DE CAPITAL		5,00				5,00	
1001	SOCIEDADES E QUASE-SOCIEDADES NÃO FINANCEIRAS		2,00				2,00	
100101	PÚBLICAS		2,00				2,00	
10010102	EMPRESAS PÚBLICAS MUNICIPAIS E INTERMUNICIPAIS		1,00				1,00	
10010199	OUTRAS		1,00				1,00	
1007	INSTITUIÇÕES SEM FINS LUCRATIVOS		1,00				1,00	
100701	INSTITUIÇÕES SEM FINS LUCRATIVOS		1,00				1,00	
1008	FAMÍLIAS		1,00				1,00	
100801	FAMÍLIAS		1,00				1,00	
1009	RESTO DO MUNDO		1,00				1,00	
100904	PAÍSES TERCEIROS E ORGANIZAÇÕES INTERNACIONAIS		1,00				1,00	
R10	Outras receitas de capital	P	2,00	100,00			102,00	
Total			41.939.457,00	3.838.041,00	3.838.141,00		41.939.357,00	

(*) NOTAS:

(2) Tipo - campo de identif.
do tipo de alteração:P se alteração permutativa
M se alteração modificativa

ALTERAÇÕES ORÇAMENTAIS DA RECEITA
MUNICÍPIO DE PONTE DE LIMA

Pág. : 9

PERÍODO : 2023/01/02 2023/12/31 TOTAL DE ALTERAÇÕES PERMUTATIVAS 1 TOTAL DE ALTERAÇÕES MODIFICATIVAS 1 DO ANO CONTABILÍSTICO DE 2023 (ORÇAMENTO DO ANO : 2023)

Tipo de Visualização : TODAS AS RUBRICAS ORÇAMENTAIS

Desagregar : S

Considerar os anos seguintes : Euros

Rubricas [1]	Designação	Tipo [2]	Previsões iniciais [3]	Alterações Orçamentais			Previsões corrigidas [7]=[3]+[4]+ [5]+[6]	Observações [8]
				Inscri./reforç. [4]	Dimin./anul. [5]	Créditos espec. [6]		
13	OUTRAS RECEITAS DE CAPITAL	P	2,00	100,00			102,00	
1301	OUTRAS	P	2,00	100,00			102,00	
130101	INDEMNIZAÇÕES		1,00				1,00	
130199	OUTRAS	P	1,00	100,00			101,00	
R12	Receita com ativos financeiros		1.523,00				1.523,00	
11	ACTIVOS FINANCEIROS		1.523,00				1.523,00	
1106	EMPRÉSTIMOS A MÉDIO E LONGO PRAZOS		1.522,00				1.522,00	
110601	SOCIEDADES E QUASE-SOCIEDADES NÃO FINANCEIRA		1.522,00				1.522,00	
1108	ACÇÕES E OUTRAS PARTICIPAÇÕES		1,00				1,00	
110801	SOCIEDADES E QUASE-SOCIEDADES NÃO FINANCEIRA		1,00				1,00	
R13	Receita com passivos financeiros		939.018,00				939.018,00	
12	PASSIVOS FINANCEIROS		939.018,00				939.018,00	
1206	EMPRÉSTIMOS A MÉDIO E LONGO PRAZOS		656.232,00				656.232,00	
120602	SOCIEDADES FINANCEIRAS		1,00				1,00	
120604	ADMISTRAÇÃO PÚBLICA- ADMINISTRAÇÃO CENTRAL- FUNDOS		656.231,00				656.231,00	
1207	OUTROS PASSIVOS FINANCEIROS		282.786,00				282.786,00	
120702	SOCIEDADES FINANCEIRAS		1,00				1,00	
120703	ADMISTRAÇÃO PÚBLICA- ADMINISTRAÇÃO CENTRAL- ESTADO		282.784,00				282.784,00	
120704	ADMISTRAÇÃO PÚBLICA- ADMINISTRAÇÃO CENTRAL- FUNDOS		1,00				1,00	
R14	Saldo da Gerência Anterior - Operações Orçamentais	M		7.333.584,11			7.333.584,11	
16	SALDO DA GERÊNCIA ANTERIOR	M		7.333.584,11			7.333.584,11	
1601	SALDO ORÇAMENTAL	M		7.333.584,11			7.333.584,11	
160101	NA POSSE DO SERVIÇO	M		7.333.584,11			7.333.584,11	
	Total		42.880.000,00	11.171.725,11	3.838.141,00		50.213.584,11	

(*) NOTAS:
(2) Tipo - campo de identif.
do tipo de alteração:
P se alteração permutativa
M se alteração modificativa

4.11. ALTERAÇÕES ORÇAMENTAIS DA DESPESA

ALTERAÇÕES ORÇAMENTAIS DA DESPESA
MUNICÍPIO DE PONTE DE LIMA

Pág. : 1

PERÍODO : 2023/01/02 2023/12/31 TOTAL DE ALTERAÇÕES PERMUTATIVAS 27 TOTAL DE ALTERAÇÕES MODIFICATIVAS 1 DO ANO CONTABILISTICO DE 2023 (ORÇAMENTO DO ANO : 2023)

Tipo de Visualização : TODAS AS RUBRICAS ORÇAMENTAIS

Desagregar : S

Considerar os anos seguintes : Euros

Rubricas [1]	Designação	Tipo [2]	Dotações iniciais [3]	Alterações Orçamentais			Dotações corrigidas [7]=[3]+[4] +[5]+[6]	Observações [8]
				Inscr./reforços [4]	Dim./anulações [5]	Créditos espec. [6]		
D1	Despesas com o pessoal	P/M	13.503.037,00	1.898.600,85	778.491,00		14.623.146,85	
D11	Remunerações Certas e Permanentes	P/M	10.729.986,00	814.468,18	655.543,00		10.888.911,18	
U0	ADMINISTRAÇÃO AUTARQUICA	P/M	708.930,00	80.421,84	49.999,00		739.352,84	
U003	ORGÃOS DA AUTARQUIA	P/M	708.930,00	80.421,84	49.999,00		739.352,84	
01	DESPESAS COM O PESSOAL	P/M	708.930,00	80.421,84	49.999,00		739.352,84	
0101	REMUNERAÇÕES CERTAS E PERMANENTES	P/M	708.930,00	80.421,84	49.999,00		739.352,84	
010101	TITULARES DE ORGÃOS DE SOBERANIA E MEMBROS DE ÓRGÃOS AUTÁRQUICOS		137.966,00				137.966,00	
010103	PESSOAL DOS QUADROS- REGIME DA FUNÇÃO PÚBLICA		4,00				4,00	
01010301	PESSOAL EM FUNÇÕES		1,00				1,00	
01010302	ALTERAÇÕES OBRIGATÓRIAS DE POSICIONAMENTO REMUNERATÓRIO		1,00				1,00	
01010303	ALTERAÇÕES FACULTATIVAS DE POSICIONAMENTO REMUNERATÓRIO		1,00				1,00	
01010304	RECRUTAMENTO DE PESSOAL PARA NOVOS POSTOS DE TRABALHO		1,00				1,00	
010104	PESSOAL DOS QUADROS- REGIME DO CONTRATO INDIVIDUAL DO TRABALHO		232.795,00				232.795,00	
01010401	PESSOAL EM FUNÇÕES		232.792,00				232.792,00	
01010402	ALTERAÇÕES OBRIGATÓRIAS DE POSICIONAMENTO REMUNERATÓRIO		1,00				1,00	
01010403	ALTERAÇÕES FACULTATIVAS DE POSICIONAMENTO REMUNERATÓRIO		1,00				1,00	
01010404	RECRUTAMENTO DE PESSOAL PARA NOVOS POSTOS DE TRABALHO		1,00				1,00	
010105	PESSOAL PARA ALÉM DOS QUADROS		1,00				1,00	
010106	PESSOAL CONTRATADO A TERMO		37.697,00				37.697,00	
01010601	PESSOAL EM FUNÇÕES		37.694,00				37.694,00	
01010602	ALTERAÇÕES OBRIGATÓRIAS DE POSICIONAMENTO REMUNERATÓRIO		1,00				1,00	
01010603	ALTERAÇÕES FACULTATIVAS DE POSICIONAMENTO REMUNERATÓRIO		1,00				1,00	
01010604	RECRUTAMENTO DE PESSOAL PARA NOVOS POSTOS DE TRABALHO		1,00				1,00	
010107	PESSOAL EM REGIME DE TAREFA OU AVENÇA	P	50.000,00	3.000,00	49.999,00		3.001,00	
010109	PESSOAL EM QUALQUER OUTRA SITUAÇÃO	P/M	129.346,00	21.568,20			150.914,20	
010110	GRATIFICAÇÕES		1,00				1,00	
010111	REPRESENTAÇÃO		1,00				1,00	
010112	SUPLEMENTOS E PRÉMIOS		1,00				1,00	
010113	SUBSÍDIO DE REFEIÇÃO	P	35.579,00	15.000,00			50.579,00	
010114	SUBSÍDIOS DE FÉRIAS E NATAL	P/M	83.539,00	40.853,64			124.392,64	
010115	REMUNERAÇÕES POR DOENÇA E MATERNIDADE / PATERNIDADE		2.000,00				2.000,00	
Total			708.930,00	80.421,84	49.999,00		739.352,84	

(*) NOTAS:
(2) Tipo - campo de identif.
do tipo de alteração:
P se alteração permutativa
M se alteração modificativa

ALTERAÇÕES ORÇAMENTAIS DA DESPESA
MUNICÍPIO DE PONTE DE LIMA

Pág. : 2

PERÍODO : 2023/01/02 2023/12/31 TOTAL DE ALTERAÇÕES PERMUTATIVAS 27 TOTAL DE ALTERAÇÕES MODIFICATIVAS 1 DO ANO CONTABILÍSTICO DE 2023 (ORÇAMENTO DO ANO : 2023)

Tipo de Visualização : TODAS AS RUBRICAS ORÇAMENTAIS

Desagregar : S

Considerar os anos seguintes : Euros

Rubricas [1]	Designação	Tipo [2]	Dotações iniciais [3]	Alterações Orçamentais			Dotações corrigidas [7]=[3]+[4] +[5]+[6]	Observações [8]
				Inscr./reforços [4]	Dim./anulações [5]	Créditos espec. [6]		
U1	UNIDADE DE PLANEAMENTO E ORDENAMENTO DO TERRITÓRIO	P	105.307,00	3.200,00	15.000,00		93.507,00	
01	DESPESAS COM O PESSOAL	P	105.307,00	3.200,00	15.000,00		93.507,00	
0101	REMUNERAÇÕES CERTAS E PERMANENTES	P	105.307,00	3.200,00	15.000,00		93.507,00	
010103	PESSOAL DOS QUADROS- REGIME DA FUNÇÃO PÚBLICA		4,00				4,00	
01010301	PESSOAL EM FUNÇÕES		1,00				1,00	
01010302	ALTERAÇÕES OBRIGATÓRIAS DE POSICIONAMENTO REMUNERATÓRIO		1,00				1,00	
01010303	ALTERAÇÕES FACULTATIVAS DE POSICIONAMENTO REMUNERATÓRIO		1,00				1,00	
01010304	RECRUTAMENTO DE PESSOAL PARA NOVOS POSTOS DE TRABALHO		1,00				1,00	
010104	PESSOAL DOS QUADROS- REGIME DO CONTRATO INDIVIDUAL DO TRABALHO	P	38.135,00		15.000,00		23.135,00	
01010401	PESSOAL EM FUNÇÕES	P	38.132,00		15.000,00		23.132,00	
01010402	ALTERAÇÕES OBRIGATÓRIAS DE POSICIONAMENTO REMUNERATÓRIO		1,00				1,00	
01010403	ALTERAÇÕES FACULTATIVAS DE POSICIONAMENTO REMUNERATÓRIO		1,00				1,00	
01010404	RECRUTAMENTO DE PESSOAL PARA NOVOS POSTOS DE TRABALHO		1,00				1,00	
010105	PESSOAL PARA ALÉM DOS QUADROS		1,00				1,00	
010106	PESSOAL CONTRATADO A TERMO	P	19.419,00	1.700,00			21.119,00	
01010601	PESSOAL EM FUNÇÕES	P	19.416,00	1.700,00			21.116,00	
01010602	ALTERAÇÕES OBRIGATÓRIAS DE POSICIONAMENTO REMUNERATÓRIO		1,00				1,00	
01010603	ALTERAÇÕES FACULTATIVAS DE POSICIONAMENTO REMUNERATÓRIO		1,00				1,00	
01010604	RECRUTAMENTO DE PESSOAL PARA NOVOS POSTOS DE TRABALHO		1,00				1,00	
010107	PESSOAL EM REGIME DE TAREFA OU AVENÇA		1,00				1,00	
010108	PESSOAL AGUARDANDO APOSENTAÇÃO		1,00				1,00	
010109	PESSOAL EM QUALQUER OUTRA SITUAÇÃO	P	25.845,00	1.500,00			27.345,00	
010110	GRATIFICAÇÕES		1,00				1,00	
010111	REPRESENTAÇÃO		1,00				1,00	
010112	SUPLEMENTOS E PRÉMIOS		1,00				1,00	
010113	SUBSÍDIO DE REFEIÇÃO		8.123,00				8.123,00	
010114	SUBSÍDIOS DE FÉRIAS E NATAL		13.275,00				13.275,00	
010115	REMUNERAÇÕES POR DOENÇA E MATERNIDADE / PATERNIDADE		500,00				500,00	
U2	DIVISÃO DE ADMINISTRAÇÃO GERAL	P	349.595,00	17.500,00			367.095,00	
01	DESPESAS COM O PESSOAL	P	349.595,00	17.500,00			367.095,00	
0101	REMUNERAÇÕES CERTAS E PERMANENTES	P	349.595,00	17.500,00			367.095,00	
Total			814.237,00	83.621,84	64.999,00		832.859,84	(*) NOTAS: (2) Tipo - campo de identif. do tipo de alteração: P se alteração permutativa M se alteração modificativa

ALTERAÇÕES ORÇAMENTAIS DA DESPESA
MUNICÍPIO DE PONTE DE LIMA

Pág. : 3

PERÍODO : 2023/01/02 2023/12/31 TOTAL DE ALTERAÇÕES PERMUTATIVAS 27 TOTAL DE ALTERAÇÕES MODIFICATIVAS 1 DO ANO CONTABILISTICO DE 2023 (ORÇAMENTO DO ANO : 2023)

Tipo de Visualização : TODAS AS RUBRICAS ORÇAMENTAIS

Desagregar : S

Considerar os anos seguintes : Euros

Rubricas [1]	Designação	Tipo [2]	Dotações iniciais [3]	Alterações Orçamentais			Dotações corrigidas [7]=[3]+[4] +[5]+[6]	Observações [8]
				Inscr./reforços [4]	Dim./anulações [5]	Créditos espec. [6]		
010103	PESSOAL DOS QUADROS- REGIME DA FUNÇÃO PÚBLICA		4,00				4,00	
01010301	PESSOAL EM FUNÇÕES		1,00				1,00	
01010302	ALTERAÇÕES OBRIGATÓRIAS DE POSICIONAMENTO REMUNERATÓRIO		1,00				1,00	
01010303	ALTERAÇÕES FACULTATIVAS DE POSICIONAMENTO REMUNERATÓRIO		1,00				1,00	
01010304	RECRUTAMENTO DE PESSOAL PARA NOVOS POSTOS DE TRABALHO		1,00				1,00	
010104	PESSOAL DOS QUADROS- REGIME DO CONTRATO INDIVIDUAL DO TRABALHO		207.339,00				207.339,00	
01010401	PESSOAL EM FUNÇÕES		207.336,00				207.336,00	
01010402	ALTERAÇÕES OBRIGATÓRIAS DE POSICIONAMENTO REMUNERATÓRIO		1,00				1,00	
01010403	ALTERAÇÕES FACULTATIVAS DE POSICIONAMENTO REMUNERATÓRIO		1,00				1,00	
01010404	RECRUTAMENTO DE PESSOAL PARA NOVOS POSTOS DE TRABALHO		1,00				1,00	
010105	PESSOAL PARA ALÉM DOS QUADROS		1,00				1,00	
010106	PESSOAL CONTRATADO A TERMO		34.067,00				34.067,00	
01010601	PESSOAL EM FUNÇÕES		34.064,00				34.064,00	
01010602	ALTERAÇÕES OBRIGATÓRIAS DE POSICIONAMENTO REMUNERATÓRIO		1,00				1,00	
01010603	ALTERAÇÕES FACULTATIVAS DE POSICIONAMENTO REMUNERATÓRIO		1,00				1,00	
01010604	RECRUTAMENTO DE PESSOAL PARA NOVOS POSTOS DE TRABALHO		1,00				1,00	
010107	PESSOAL EM REGIME DE TAREFA OU AVENÇA		1,00				1,00	
010108	PESSOAL AGUARDANDO APOSENTAÇÃO		1,00				1,00	
010109	PESSOAL EM QUALQUER OUTRA SITUAÇÃO	P	32.991,00	1.800,00			34.791,00	
010110	GRATIFICAÇÕES		1,00				1,00	
010111	REPRESENTAÇÃO		1,00				1,00	
010112	SUPLEMENTOS E PRÉMIOS		1,00				1,00	
010113	SUBSÍDIO DE REFEIÇÃO		27.456,00				27.456,00	
010114	SUBSÍDIOS DE FÉRIAS E NATAL	P	45.732,00	15.700,00			61.432,00	
010115	REMUNERAÇÕES POR DOENÇA E MATERNIDADE / PATERNIDADE		2.000,00				2.000,00	
U3	DIVISÃO DE OBRAS E URBANISMO	P	399.282,00	12.300,00	5.000,00		406.582,00	
01	DESPESAS COM O PESSOAL	P	399.282,00	12.300,00	5.000,00		406.582,00	
0101	REMUNERAÇÕES CERTAS E PERMANENTES	P	399.282,00	12.300,00	5.000,00		406.582,00	
010103	PESSOAL DOS QUADROS- REGIME DA FUNÇÃO PÚBLICA		4,00				4,00	
01010301	PESSOAL EM FUNÇÕES		1,00				1,00	
01010302	ALTERAÇÕES OBRIGATÓRIAS DE POSICIONAMENTO REMUNERATÓRIO		1,00				1,00	
Total			1.163.834,00	101.121,84	64.999,00		1.199.956,84	(*) NOTAS: (2) Tipo - campo de identif. do tipo de alteração: P se alteração permutativa M se alteração modificativa

ALTERAÇÕES ORÇAMENTAIS DA DESPESA
MUNICÍPIO DE PONTE DE LIMA

Pág. : 4

PERÍODO : 2023/01/02 2023/12/31 TOTAL DE ALTERAÇÕES PERMUTATIVAS 27 TOTAL DE ALTERAÇÕES MODIFICATIVAS 1 DO ANO CONTABILISTICO DE 2023 (ORÇAMENTO DO ANO : 2023)

Tipo de Visualização : TODAS AS RUBRICAS ORÇAMENTAIS

Desagregar : S

Considerar os anos seguintes : Euros

Rubricas [1]	Designação	Tipo [2]	Dotações iniciais [3]	Alterações Orçamentais			Dotações corrigidas [7]=[3]+[4] +[5]+[6]	Observações [8]
				Inscr./reforços [4]	Dim./anulações [5]	Créditos espec. [6]		
01010303	ALTERAÇÕES FACULTATIVAS DE POSICIONAMENTO REMUNERATÓRIO		1,00				1,00	
01010304	RECRUTAMENTO DE PESSOAL PARA NOVOS POSTOS DE TRABALHO		1,00				1,00	
010104	PESSOAL DOS QUADROS- REGIME DO CONTRATO INDIVIDUAL DO TRABALHO	P	247.406,00		5.000,00		242.406,00	
01010401	PESSOAL EM FUNÇÕES	P	247.403,00		5.000,00		242.403,00	
01010402	ALTERAÇÕES OBRIGATÓRIAS DE POSICIONAMENTO REMUNERATÓRIO		1,00				1,00	
01010403	ALTERAÇÕES FACULTATIVAS DE POSICIONAMENTO REMUNERATÓRIO		1,00				1,00	
01010404	RECRUTAMENTO DE PESSOAL PARA NOVOS POSTOS DE TRABALHO		1,00				1,00	
010105	PESSOAL PARA ALÉM DOS QUADROS		1,00				1,00	
010106	PESSOAL CONTRATADO A TERMO		24.358,00				24.358,00	
01010601	PESSOAL EM FUNÇÕES		24.355,00				24.355,00	
01010602	ALTERAÇÕES OBRIGATÓRIAS DE POSICIONAMENTO REMUNERATÓRIO		1,00				1,00	
01010603	ALTERAÇÕES FACULTATIVAS DE POSICIONAMENTO REMUNERATÓRIO		1,00				1,00	
01010604	RECRUTAMENTO DE PESSOAL PARA NOVOS POSTOS DE TRABALHO		1,00				1,00	
010107	PESSOAL EM REGIME DE TAREFA OU AVENÇA		1,00				1,00	
010108	PESSOAL AGUARDANDO APOSENTAÇÃO		1,00				1,00	
010109	PESSOAL EM QUALQUER OUTRA SITUAÇÃO	P	32.991,00	1.800,00			34.791,00	
010110	GRATIFICAÇÕES		1,00				1,00	
010111	REPRESENTAÇÃO		1,00				1,00	
010112	SUPLEMENTOS E PRÉMIOS		1,00				1,00	
010113	SUBSÍDIO DE REFEIÇÃO		28.829,00				28.829,00	
010114	SUBSÍDIOS DE FÉRIAS E NATAL	P	50.688,00	500,00			51.188,00	
010115	REMUNERAÇÕES POR DOENÇA E MATERNIDADE / PATERNIDADE	P	15.000,00	10.000,00			25.000,00	
U4	DIVISÃO DE SERVIÇOS URBANOS	P	620.686,00	99.529,12	15.000,00		705.215,12	
01	DESPESAS COM O PESSOAL	P	620.686,00	99.529,12	15.000,00		705.215,12	
0101	REMUNERAÇÕES CERTAS E PERMANENTES	P	620.686,00	99.529,12	15.000,00		705.215,12	
010103	PESSOAL DOS QUADROS- REGIME DA FUNÇÃO PÚBLICA		4,00				4,00	
01010301	PESSOAL EM FUNÇÕES		1,00				1,00	
01010302	ALTERAÇÕES OBRIGATÓRIAS DE POSICIONAMENTO REMUNERATÓRIO		1,00				1,00	
01010303	ALTERAÇÕES FACULTATIVAS DE POSICIONAMENTO REMUNERATÓRIO		1,00				1,00	
01010304	RECRUTAMENTO DE PESSOAL PARA NOVOS POSTOS DE TRABALHO		1,00				1,00	
Total			1.563.118,00	113.421,84	69.999,00		1.606.540,84	(*) NOTAS: (2) Tipo - campo de identif. do tipo de alteração: P se alteração permutativa M se alteração modificativa

ALTERAÇÕES ORÇAMENTAIS DA DESPESA
MUNICÍPIO DE PONTE DE LIMA

Pág. : 5

PERÍODO : 2023/01/02 2023/12/31 TOTAL DE ALTERAÇÕES PERMUTATIVAS 27 TOTAL DE ALTERAÇÕES MODIFICATIVAS 1 DO ANO CONTABILISTICO DE 2023 (ORÇAMENTO DO ANO : 2023)

Tipo de Visualização : TODAS AS RUBRICAS ORÇAMENTAIS

Desagregar : S

Considerar os anos seguintes : Euros

Rubricas [1]	Designação	Tipo [2]	Dotações iniciais [3]	Alterações Orçamentais			Dotações corrigidas [7]=[3]+[4] +[5]+[6]	Observações [8]
				Inscr./reforços [4]	Dim./anulações [5]	Créditos espec. [6]		
010104	PESSOAL DOS QUADROS- REGIME DO CONTRATO INDIVIDUAL DO TRABALHO	P	432.534,00		15.000,00		417.534,00	
01010401	PESSOAL EM FUNÇÕES	P	432.531,00		15.000,00		417.531,00	
01010402	ALTERAÇÕES OBRIGATÓRIAS DE POSICIONAMENTO REMUNERATÓRIO		1,00				1,00	
01010403	ALTERAÇÕES FACULTATIVAS DE POSICIONAMENTO REMUNERATÓRIO		1,00				1,00	
01010404	RECRUTAMENTO DE PESSOAL PARA NOVOS POSTOS DE TRABALHO		1,00				1,00	
010105	PESSOAL PARA ALÉM DOS QUADROS		1,00				1,00	
010106	PESSOAL CONTRATADO A TERMO	P	15.220,00	62.000,00			77.220,00	
01010601	PESSOAL EM FUNÇÕES	P	15.217,00	62.000,00			77.217,00	
01010602	ALTERAÇÕES OBRIGATÓRIAS DE POSICIONAMENTO REMUNERATÓRIO		1,00				1,00	
01010603	ALTERAÇÕES FACULTATIVAS DE POSICIONAMENTO REMUNERATÓRIO		1,00				1,00	
01010604	RECRUTAMENTO DE PESSOAL PARA NOVOS POSTOS DE TRABALHO		1,00				1,00	
010107	PESSOAL EM REGIME DE TAREFA OU AVENÇA		1,00				1,00	
010108	PESSOAL AGUARDANDO APOSENTAÇÃO		1,00				1,00	
010109	PESSOAL EM QUALQUER OUTRA SITUAÇÃO		32.991,00				32.991,00	
010110	GRATIFICAÇÕES		1,00				1,00	
010111	REPRESENTAÇÃO		1,00				1,00	
010112	SUPLEMENTOS E PRÉMIOS	P	1,00	8.029,12			8.030,12	
010113	SUBSÍDIO DE REFEIÇÃO		54.912,00				54.912,00	
010114	SUBSÍDIOS DE FÉRIAS E NATAL	P	80.019,00	29.500,00			109.519,00	
010115	REMUNERAÇÕES POR DOENÇA E MATERNIDADE / PATERNIDADE		5.000,00				5.000,00	
U5	DIVISÃO DE EDUCAÇÃO E CULTURA	P/M	5.579.053,00	475.747,22	539.779,00		5.515.021,22	
01	DESPESAS COM O PESSOAL	P/M	5.579.053,00	475.747,22	539.779,00		5.515.021,22	
0101	REMUNERAÇÕES CERTAS E PERMANENTES	P/M	5.579.053,00	475.747,22	539.779,00		5.515.021,22	
010103	PESSOAL DOS QUADROS- REGIME DA FUNÇÃO PÚBLICA		4,00				4,00	
01010301	PESSOAL EM FUNÇÕES		1,00				1,00	
01010302	ALTERAÇÕES OBRIGATÓRIAS DE POSICIONAMENTO REMUNERATÓRIO		1,00				1,00	
01010303	ALTERAÇÕES FACULTATIVAS DE POSICIONAMENTO REMUNERATÓRIO		1,00				1,00	
01010304	RECRUTAMENTO DE PESSOAL PARA NOVOS POSTOS DE TRABALHO		1,00				1,00	
010104	PESSOAL DOS QUADROS- REGIME DO CONTRATO INDIVIDUAL DO TRABALHO	P	3.442.174,00	201.158,00	403.008,00		3.240.324,00	
01010401	PESSOAL EM FUNÇÕES	P	3.442.172,00	201.158,00	403.008,00		3.240.322,00	
01010402	ALTERAÇÕES OBRIGATÓRIAS DE POSICIONAMENTO REMUNERATÓRIO		1,00				1,00	
Total			5.625.977,00	414.108,96	488.007,00		5.552.078,96	(*) NOTAS: (2) Tipo - campo de identif. do tipo de alteração: P se alteração permutativa M se alteração modificativa

ALTERAÇÕES ORÇAMENTAIS DA DESPESA
MUNICÍPIO DE PONTE DE LIMA

Pág. : 6

PERÍODO : 2023/01/02 2023/12/31 TOTAL DE ALTERAÇÕES PERMUTATIVAS 27 TOTAL DE ALTERAÇÕES MODIFICATIVAS 1 DO ANO CONTABILISTICO DE 2023 (ORÇAMENTO DO ANO : 2023)

Tipo de Visualização : TODAS AS RUBRICAS ORÇAMENTAIS

Desagregar : S

Considerar os anos seguintes : Euros

Rubricas [1]	Designação	Tipo [2]	Dotações iniciais [3]	Alterações Orçamentais			Dotações corrigidas [7]=[3]+[4] +[5]+[6]	Observações [8]
				Inscr./reforços [4]	Dim./anulações [5]	Créditos espec. [6]		
01010403	ALTERAÇÕES FACULTATIVAS DE POSICIONAMENTO REMUNERATÓRIO		1,00				1,00	
010105	PESSOAL PARA ALÉM DOS QUADROS		1,00				1,00	
010106	PESSOAL CONTRATADO A TERMO	P/M	685.677,00	164.501,28	87.000,00		763.178,28	
01010601	PESSOAL EM FUNÇÕES	P/M	685.674,00	164.501,28	87.000,00		763.175,28	
01010602	ALTERAÇÕES OBRIGATÓRIAS DE POSICIONAMENTO REMUNERATÓRIO		1,00				1,00	
01010603	ALTERAÇÕES FACULTATIVAS DE POSICIONAMENTO REMUNERATÓRIO		1,00				1,00	
01010604	RECRUTAMENTO DE PESSOAL PARA NOVOS POSTOS DE TRABALHO		1,00				1,00	
010107	PESSOAL EM REGIME DE TAREFA OU AVENÇA		60.000,00				60.000,00	
010108	PESSOAL AGUARDANDO APOSENTAÇÃO		1,00				1,00	
010109	PESSOAL EM QUALQUER OUTRA SITUAÇÃO	P	32.992,00		32.992,00			
010110	GRATIFICAÇÕES		1,00				1,00	
010111	REPRESENTAÇÃO		1,00				1,00	
010112	SUPLEMENTOS E PRÊMIOS	P	10.000,00		5.000,00		5.000,00	
010113	SUBSÍDIO DE REFEIÇÃO	M	559.619,00	2.200,10			561.819,10	
010114	SUBSÍDIOS DE FERIAS E NATAL	P/M	688.583,00	86.787,84	11.779,00		763.591,84	
010115	REMUNERAÇÕES POR DOENÇA E MATERNIDADE / PATERNIDADE	P	100.000,00	21.100,00			121.100,00	
U6	DIVISÃO DE ESTUDOS E PROJETOS	P	276.129,00	3.550,00	4.920,00		274.759,00	
01	DESPESAS COM O PESSOAL	P	276.129,00	3.550,00	4.920,00		274.759,00	
0101	REMUNERAÇÕES CERTAS E PERMANENTES	P	276.129,00	3.550,00	4.920,00		274.759,00	
010103	PESSOAL DOS QUADROS- REGIME DA FUNÇÃO PÚBLICA		4,00				4,00	
01010301	PESSOAL EM FUNÇÕES		1,00				1,00	
01010302	ALTERAÇÕES OBRIGATÓRIAS DE POSICIONAMENTO REMUNERATÓRIO		1,00				1,00	
01010303	ALTERAÇÕES FACULTATIVAS DE POSICIONAMENTO REMUNERATÓRIO		1,00				1,00	
01010304	RECRUTAMENTO DE PESSOAL PARA NOVOS POSTOS DE TRABALHO		1,00				1,00	
010104	PESSOAL DOS QUADROS- REGIME DO CONTRATO INDIVIDUAL DO TRABALHO		154.091,00				154.091,00	
01010401	PESSOAL EM FUNÇÕES		154.088,00				154.088,00	
01010402	ALTERAÇÕES OBRIGATÓRIAS DE POSICIONAMENTO REMUNERATÓRIO		1,00				1,00	
01010403	ALTERAÇÕES FACULTATIVAS DE POSICIONAMENTO REMUNERATÓRIO		1,00				1,00	
01010404	RECRUTAMENTO DE PESSOAL PARA NOVOS POSTOS DE TRABALHO		1,00				1,00	
010105	PESSOAL PARA ALÉM DOS QUADROS		1,00				1,00	
010106	PESSOAL CONTRATADO A TERMO		15.220,00				15.220,00	
01010601	PESSOAL EM FUNÇÕES		15.217,00				15.217,00	
Total			7.932.166,00	688.698,18	624.778,00		7.996.086,18	(*) NOTAS: (2) Tipo - campo de identif. do tipo de alteração: P se alteração permutativa M se alteração modificativa

ALTERAÇÕES ORÇAMENTAIS DA DESPESA
MUNICÍPIO DE PONTE DE LIMA

Pág. : 7

PERÍODO : 2023/01/02 2023/12/31 TOTAL DE ALTERAÇÕES PERMUTATIVAS 27 TOTAL DE ALTERAÇÕES MODIFICATIVAS 1 DO ANO CONTABILISTICO DE 2023 (ORÇAMENTO DO ANO : 2023)

Tipo de Visualização : TODAS AS RUBRICAS ORÇAMENTAIS

Desagregar : S

Considerar os anos seguintes : Euros

Rubricas [1]	Designação	Tipo [2]	Dotações iniciais [3]	Alterações Orçamentais			Dotações corrigidas [7]=[3]+[4] +[5]+[6]	Observações [8]
				Inscr./reforços [4]	Dim./anulações [5]	Créditos espec. [6]		
01010602	ALTERAÇÕES OBRIGATORIAS DE POSICIONAMENTO REMUNERATORIO		1,00				1,00	
01010603	ALTERAÇÕES FACULTATIVAS DE POSICIONAMENTO REMUNERATORIO		1,00				1,00	
01010604	RECRUTAMENTO DE PESSOAL PARA NOVOS POSTOS DE TRABALHO		1,00				1,00	
010107	PESSOAL EM REGIME DE TAREFA OU AVENÇA	P	1,00	1.750,00			1.751,00	
010108	PESSOAL AGUARDANDO APOSENTAÇÃO		1,00				1,00	
010109	PESSOAL EM QUALQUER OUTRA SITUAÇÃO		32.991,00				32.991,00	
010110	GRATIFICAÇÕES		1,00				1,00	
010111	REPRESENTAÇÃO		1,00				1,00	
010112	SUPLEMENTOS E PRÉMIOS		1,00				1,00	
010113	SUBSÍDIO DE REFEIÇÃO		15.101,00				15.101,00	
010114	SUBSÍDIOS DE FÉRIAS E NATAL	P	33.716,00	1.800,00			35.516,00	
010115	REMUNERAÇÕES POR DOENÇA E MATERNIDADE / PATERNIDADE	P	25.000,00		4.920,00		20.080,00	
U7	UNIDADE DE ESTRATÉGIA E MODERNIZ. ADMINISTRATIVA	P	305.298,00		25.845,00		279.453,00	
01	DESPESAS COM O PESSOAL	P	305.298,00		25.845,00		279.453,00	
0101	REMUNERAÇÕES CERTAS E PERMANENTES	P	305.298,00		25.845,00		279.453,00	
010103	PESSOAL DOS QUADROS- REGIME DA FUNÇÃO PÚBLICA		4,00				4,00	
01010301	PESSOAL EM FUNÇÕES		1,00				1,00	
01010302	ALTERAÇÕES OBRIGATORIAS DE POSICIONAMENTO REMUNERATORIO		1,00				1,00	
01010303	ALTERAÇÕES FACULTATIVAS DE POSICIONAMENTO REMUNERATORIO		1,00				1,00	
01010304	RECRUTAMENTO DE PESSOAL PARA NOVOS POSTOS DE TRABALHO		1,00				1,00	
010104	PESSOAL DOS QUADROS- REGIME DO CONTRATO INDIVIDUAL DO TRABALHO		195.940,00				195.940,00	
01010401	PESSOAL EM FUNÇÕES		195.937,00				195.937,00	
01010402	ALTERAÇÕES OBRIGATORIAS DE POSICIONAMENTO REMUNERATORIO		1,00				1,00	
01010403	ALTERAÇÕES FACULTATIVAS DE POSICIONAMENTO REMUNERATORIO		1,00				1,00	
01010404	RECRUTAMENTO DE PESSOAL PARA NOVOS POSTOS DE TRABALHO		1,00				1,00	
010105	PESSOAL PARA ALÉM DOS QUADROS		1,00				1,00	
010106	PESSOAL CONTRATADO A TERMO		24.358,00				24.358,00	
01010601	PESSOAL EM FUNÇÕES		24.355,00				24.355,00	
01010602	ALTERAÇÕES OBRIGATORIAS DE POSICIONAMENTO REMUNERATORIO		1,00				1,00	
01010603	ALTERAÇÕES FACULTATIVAS DE POSICIONAMENTO REMUNERATORIO		1,00				1,00	
Total			8.259.284,00	692.248,18	629.698,00		8.321.834,18	(*) NOTAS: (2) Tipo - campo de identif. do tipo de alteração: P se alteração permutativa M se alteração modificativa

ALTERAÇÕES ORÇAMENTAIS DA DESPESA
MUNICÍPIO DE PONTE DE LIMA

Pág. : 8

PERÍODO : 2023/01/02 2023/12/31 TOTAL DE ALTERAÇÕES PERMUTATIVAS 27 TOTAL DE ALTERAÇÕES MODIFICATIVAS 1 DO ANO CONTABILISTICO DE 2023 (ORÇAMENTO DO ANO : 2023)

Tipo de Visualização : TODAS AS RUBRICAS ORÇAMENTAIS

Desagregar : S

Considerar os anos seguintes : Euros

Rubricas [1]	Designação	Tipo [2]	Dotações iniciais [3]	Alterações Orçamentais			Dotações corrigidas [7]=[3]+[4] +[5]+[6]	Observações [8]
				Inscr./reforços [4]	Dim./anulações [5]	Créditos espec. [6]		
01010604	RECRUTAMENTO DE PESSOAL PARA NOVOS POSTOS DE TRABALHO		1,00				1,00	
010107	PESSOAL EM REGIME DE TAREFA OU AVENÇA		1,00				1,00	
010108	PESSOAL AGUARDANDO APOSENTAÇÃO		1,00				1,00	
010109	PESSOAL EM QUALQUER OUTRA SITUAÇÃO	P	25.845,00		25.845,00			
010110	GRATIFICAÇÕES		1,00				1,00	
010111	REPRESENTAÇÃO		1,00				1,00	
010112	SUPLEMENTOS E PRÉMIOS		1,00				1,00	
010113	SUBSÍDIO DE REFEIÇÃO		20.666,00				20.666,00	
010114	SUBSÍDIOS DE FÉRIAS E NATAL		33.479,00				33.479,00	
010115	REMUNERAÇÕES POR DOENÇA E MATERNIDADE / PATERNIDADE		5.000,00				5.000,00	
U8	DIVISÃO DE AMBIENTE E ESPAÇOS VERDES	P	2.029.873,00	95.000,00			2.124.873,00	
01	DESPESAS COM O PESSOAL	P	2.029.873,00	95.000,00			2.124.873,00	
0101	REMUNERAÇÕES CERTAS E PERMANENTES	P	2.029.873,00	95.000,00			2.124.873,00	
010103	PESSOAL DOS QUADROS- REGIME DA FUNÇÃO PÚBLICA		4,00				4,00	
01010301	PESSOAL EM FUNÇÕES		1,00				1,00	
01010302	ALTERAÇÕES OBRIGATORIAS DE POSICIONAMENTO REMUNERATÓRIO		1,00				1,00	
01010303	ALTERAÇÕES FACULTATIVAS DE POSICIONAMENTO REMUNERATÓRIO		1,00				1,00	
01010304	RECRUTAMENTO DE PESSOAL PARA NOVOS POSTOS DE TRABALHO		1,00				1,00	
010104	PESSOAL DOS QUADROS- REGIME DO CONTRATO INDIVIDUAL DO TRABALHO		1.057.841,00				1.057.841,00	
01010401	PESSOAL EM FUNÇÕES		1.057.838,00				1.057.838,00	
01010402	ALTERAÇÕES OBRIGATORIAS DE POSICIONAMENTO REMUNERATÓRIO		1,00				1,00	
01010403	ALTERAÇÕES FACULTATIVAS DE POSICIONAMENTO REMUNERATÓRIO		1,00				1,00	
01010404	RECRUTAMENTO DE PESSOAL PARA NOVOS POSTOS DE TRABALHO		1,00				1,00	
010105	PESSOAL PARA ALÉM DOS QUADROS		1,00				1,00	
010106	PESSOAL CONTRATADO A TERMO		368.423,00				368.423,00	
01010601	PESSOAL EM FUNÇÕES		368.420,00				368.420,00	
01010602	ALTERAÇÕES OBRIGATORIAS DE POSICIONAMENTO REMUNERATÓRIO		1,00				1,00	
01010603	ALTERAÇÕES FACULTATIVAS DE POSICIONAMENTO REMUNERATÓRIO		1,00				1,00	
01010604	RECRUTAMENTO DE PESSOAL PARA NOVOS POSTOS DE TRABALHO		1,00				1,00	
010107	PESSOAL EM REGIME DE TAREFA OU AVENÇA		1,00				1,00	
Total			9.770.550,00	692.248,18	655.543,00		9.807.255,18	(*) NOTAS: (2) Tipo - campo de identif. do tipo de alteração: P se alteração permutativa M se alteração modificativa

ALTERAÇÕES ORÇAMENTAIS DA DESPESA
MUNICÍPIO DE PONTE DE LIMA

Pág. : 9

PERÍODO : 2023/01/02 2023/12/31 TOTAL DE ALTERAÇÕES PERMUTATIVAS 27 TOTAL DE ALTERAÇÕES MODIFICATIVAS 1 DO ANO CONTABILISTICO DE 2023 (ORÇAMENTO DO ANO : 2023)

Tipo de Visualização : TODAS AS RUBRICAS ORÇAMENTAIS

Desagregar : S

Considerar os anos seguintes : Euros

Rubricas [1]	Designação	Tipo [2]	Dotações iniciais [3]	Alterações Orçamentais			Dotações corrigidas [7]=[3]+[4] +[5]+[6]	Observações [8]
				Inscr./reforços [4]	Dim./anulações [5]	Créditos espec. [6]		
010108	PESSOAL AGUARDANDO APOSENTAÇÃO		1,00				1,00	
010109	PESSOAL EM QUALQUER OUTRA SITUAÇÃO		32.991,00				32.991,00	
010110	GRATIFICAÇÕES		1,00				1,00	
010111	REPRESENTAÇÃO		1,00				1,00	
010112	SUPLEMENTOS E PRÉMIOS	P	100.000,00	25.000,00			125.000,00	
010113	SUBSÍDIO DE REFEIÇÃO		206.902,00				206.902,00	
010114	SUBSÍDIOS DE FÉRIAS E NATAL	P	243.707,00	70.000,00			313.707,00	
010115	REMUNERAÇÕES POR DOENÇA E MATERNIDADE / PATERNIDADE		20.000,00				20.000,00	
U9	UNIDADE FINANCEIRA E PATRIMONIAL	P	355.833,00	27.220,00			383.053,00	
01	DESPESAS COM O PESSOAL	P	355.833,00	27.220,00			383.053,00	
0101	REMUNERAÇÕES CERTAS E PERMANENTES	P	355.833,00	27.220,00			383.053,00	
010103	PESSOAL DOS QUADROS- REGIME DA FUNÇÃO PÚBLICA		4,00				4,00	
01010301	PESSOAL EM FUNÇÕES		1,00				1,00	
01010302	ALTERAÇÕES OBRIGATÓRIAS DE POSICIONAMENTO REMUNERATÓRIO		1,00				1,00	
01010303	ALTERAÇÕES FACULTATIVAS DE POSICIONAMENTO REMUNERATÓRIO		1,00				1,00	
01010304	RECRUTAMENTO DE PESSOAL PARA NOVOS POSTOS DE TRABALHO		1,00				1,00	
010104	PESSOAL DOS QUADROS- REGIME DO CONTRATO INDIVIDUAL DO TRABALHO		205.011,00				205.011,00	
01010401	PESSOAL EM FUNÇÕES		205.008,00				205.008,00	
01010402	ALTERAÇÕES OBRIGATÓRIAS DE POSICIONAMENTO REMUNERATÓRIO		1,00				1,00	
01010403	ALTERAÇÕES FACULTATIVAS DE POSICIONAMENTO REMUNERATÓRIO		1,00				1,00	
01010404	RECRUTAMENTO DE PESSOAL PARA NOVOS POSTOS DE TRABALHO		1,00				1,00	
010105	PESSOAL PARA ALÉM DOS QUADROS		1,00				1,00	
010106	PESSOAL CONTRATADO A TERMO		34.636,00				34.636,00	
01010601	PESSOAL EM FUNÇÕES		34.633,00				34.633,00	
01010602	ALTERAÇÕES OBRIGATÓRIAS DE POSICIONAMENTO REMUNERATÓRIO		1,00				1,00	
01010603	ALTERAÇÕES FACULTATIVAS DE POSICIONAMENTO REMUNERATÓRIO		1,00				1,00	
01010604	RECRUTAMENTO DE PESSOAL PARA NOVOS POSTOS DE TRABALHO		1,00				1,00	
010107	PESSOAL EM REGIME DE TAREFA OU AVENÇA		1,00				1,00	
010108	PESSOAL AGUARDANDO APOSENTAÇÃO		1,00				1,00	
010109	PESSOAL EM QUALQUER OUTRA SITUAÇÃO	P	25.845,00	1.500,00			27.345,00	
010110	GRATIFICAÇÕES		1,00				1,00	
010111	REPRESENTAÇÃO		1,00				1,00	
010112	SUPLEMENTOS E PRÉMIOS		1,00				1,00	
Total			10.639.655,00	788.748,18	655.543,00		10.772.860,18	(*) NOTAS: (2) Tipo - campo de identif. do tipo de alteração: P se alteração permutativa M se alteração modificativa

ALTERAÇÕES ORÇAMENTAIS DA DESPESA
MUNICÍPIO DE PONTE DE LIMA

Pág. : 10

PERÍODO : 2023/01/02 2023/12/31 TOTAL DE ALTERAÇÕES PERMUTATIVAS 27 TOTAL DE ALTERAÇÕES MODIFICATIVAS 1 DO ANO CONTABILISTICO DE 2023 (ORÇAMENTO DO ANO : 2023)

Tipo de Visualização : TODAS AS RUBRICAS ORÇAMENTAIS

Desagregar : S

Considerar os anos seguintes : Euros

Rubricas [1]	Designação	Tipo [2]	Dotações iniciais [3]	Alterações Orçamentais			Dotações corrigidas [7]=[3]+[4] +[5]+[6]	Observações [8]
				Inscr./reforços [4]	Dim./anulações [5]	Créditos espec. [6]		
	010113		26.083,00				26.083,00	
	010114	P	44.248,00	5.000,00			49.248,00	
	010115	P	20.000,00	20.720,00			40.720,00	
D12	Abonos Variáveis ou Eventuais	P	165.963,00	247.047,73	21.250,00		391.760,73	
U0	ADMINISTRAÇÃO AUTARQUICA	P	93.503,00	33.581,01	21.250,00		105.834,01	
U000	ASSEMBLEIA MUNICIPAL	P	26.500,00	7.000,00	1.250,00		32.250,00	
	01	P	26.500,00	7.000,00	1.250,00		32.250,00	
	0102	P	26.500,00	7.000,00	1.250,00		32.250,00	
	010204	P	1.500,00		1.250,00		250,00	
	01020402	P	1.500,00		1.250,00		250,00	
	010213	P	25.000,00	7.000,00			32.000,00	
	01021303	P	25.000,00	7.000,00			32.000,00	
U003	ORGÃOS DA AUTARQUIA	P	67.003,00	26.581,01	20.000,00		73.584,01	
	01	P	67.003,00	26.581,01	20.000,00		73.584,01	
	0102	P	67.003,00	26.581,01	20.000,00		73.584,01	
	010202	P	1.000,00	8.581,01			9.581,01	
	01020201	P	1.000,00	8.581,01			9.581,01	
	010203		1,00				1,00	
	010204	P	1.000,00	3.000,00			4.000,00	
	01020401	P	1.000,00	3.000,00			4.000,00	
	010205		1,00				1,00	
	010213	P	65.001,00	15.000,00	20.000,00		60.001,00	
	01021301		1,00				1,00	
	01021302	P	35.000,00	15.000,00			50.000,00	
	01021303	P	30.000,00		20.000,00		10.000,00	
U1	UNIDADE DE PLANEAMENTO E ORDENAMENTO DO TERRITORIO		1.005,00				1.005,00	
	01		1.005,00				1.005,00	
	0102		1.005,00				1.005,00	
	010201		1,00				1,00	
	010202		500,00				500,00	
	01020201		500,00				500,00	
	010203		1,00				1,00	
	010204		500,00				500,00	
	01020401		500,00				500,00	
	010205		1,00				1,00	
	010213		2,00				2,00	
	01021301		1,00				1,00	
	01021302		1,00				1,00	
U2	DIVISÃO DE ADMINISTRAÇÃO GERAL	P	7.871,00	11.500,00			19.371,00	
	01	P	7.871,00	11.500,00			19.371,00	
	0102	P	7.871,00	11.500,00			19.371,00	
Total			10.824.494,00	848.049,19	676.793,00		10.995.750,19	(*) NOTAS: (2) Tipo - campo de identif. do tipo de alteração: P se alteração permutativa M se alteração modificativa

ALTERAÇÕES ORÇAMENTAIS DA DESPESA
MUNICÍPIO DE PONTE DE LIMA

Pág. : 11

PERÍODO : 2023/01/02 2023/12/31 TOTAL DE ALTERAÇÕES PERMUTATIVAS 27 TOTAL DE ALTERAÇÕES MODIFICATIVAS 1 DO ANO CONTABILISTICO DE 2023 (ORÇAMENTO DO ANO : 2023)

Tipo de Visualização : TODAS AS RUBRICAS ORÇAMENTAIS

Desagregar : S

Considerar os anos seguintes : Euros

Rubricas [1]	Designação	Tipo [2]	Dotações iniciais [3]	Alterações Orçamentais			Dotações corrigidas [7]=[3]+[4] +[5]+[6]	Observações [8]
				Inscr./reforços [4]	Dim./anulações [5]	Créditos espec. [6]		
	010201		1,00				1,00	
	010202	P	5.000,00	5.000,00			10.000,00	
	01020201	P	5.000,00	5.000,00			10.000,00	
	010203		1,00				1,00	
	010204		500,00				500,00	
	01020401		500,00				500,00	
	010205		1,00				1,00	
	010208		1,00				1,00	
	010213	P	2.367,00	6.500,00			8.867,00	
	01021301		1,00				1,00	
	01021302	P	2.366,00	6.500,00			8.866,00	
U3		P	7.870,00	11.500,00			19.370,00	
	01	P	7.870,00	11.500,00			19.370,00	
	0102	P	7.870,00	11.500,00			19.370,00	
	010201		1,00				1,00	
	010202	P	5.000,00	11.000,00			16.000,00	
	01020201	P	5.000,00	11.000,00			16.000,00	
	010203		1,00				1,00	
	010204		500,00				500,00	
	01020401		500,00				500,00	
	010205		1,00				1,00	
	010213	P	2.367,00	500,00			2.867,00	
	01021301		1,00				1,00	
	01021302	P	2.366,00	500,00			2.866,00	
U4		P	7.871,00	34.852,32			42.723,32	
	01	P	7.871,00	34.852,32			42.723,32	
	0102	P	7.871,00	34.852,32			42.723,32	
	010201		1,00				1,00	
	010202	P	5.000,00	34.352,32			39.352,32	
	01020201	P	5.000,00	34.352,32			39.352,32	
	010203		1,00				1,00	
	010204		500,00				500,00	
	01020401		500,00				500,00	
	010205		1,00				1,00	
	010211		1,00				1,00	
	010213	P	2.367,00	500,00			2.867,00	
	01021301		1,00				1,00	
	01021302	P	2.366,00	500,00			2.866,00	
U5		P	12.012,00	78.000,00			90.012,00	
	01	P	12.012,00	78.000,00			90.012,00	
	0102	P	12.012,00	78.000,00			90.012,00	
Total			10.848.106,00	905.901,51	676.793,00		11.077.214,51	

(*) NOTAS:
(2) Tipo - campo de identif.
do tipo de alteração:
P se alteração permutativa
M se alteração modificativa

ALTERAÇÕES ORÇAMENTAIS DA DESPESA
MUNICÍPIO DE PONTE DE LIMA

Pág. : 12

PERÍODO : 2023/01/02 2023/12/31 TOTAL DE ALTERAÇÕES PERMUTATIVAS 27 TOTAL DE ALTERAÇÕES MODIFICATIVAS 1 DO ANO CONTABILISTICO DE 2023 (ORÇAMENTO DO ANO : 2023)

Tipo de Visualização : TODAS AS RUBRICAS ORÇAMENTAIS

Desagregar : S

Considerar os anos seguintes : Euros

Rubricas [1]	Designação	Tipo [2]	Dotações iniciais [3]	Alterações Orçamentais			Dotações corrigidas [7]=[3]+[4] +[5]+[6]	Observações [8]
				Inscr./reforços [4]	Dim./anulações [5]	Créditos espec. [6]		
010201	GRATIFICAÇÕES VARIÁVEIS OU EVENTUAIS		1,00				1,00	
010202	HORAS EXTRAORDINÁRIAS	P	5.000,00	75.000,00			80.000,00	
01020201	HORAS EXTRAORDINÁRIAS	P	5.000,00	75.000,00			80.000,00	
010203	ALIMENTAÇÃO E ALOJAMENTO		1,00				1,00	
010204	AJUDAS DE CUSTO	P	500,00	3.000,00			3.500,00	
01020401	AJUDAS DE CUSTO	P	500,00	3.000,00			3.500,00	
010205	ABONO PARA FALHAS		4.140,00				4.140,00	
010208	SUBSÍDIOS E ABONOS DE FIXAÇÃO, RESIDÊNCIA E ALOJAMENTO		1,00				1,00	
010211	SUBSÍDIO DE TURNO		1,00				1,00	
010213	OUTROS SUPLEMENTOS E PRÊMIOS		2.368,00				2.368,00	
01021301	PRÊMIOS DE DESEMPENHO		1,00				1,00	
01021302	OUTROS		2.367,00				2.367,00	
U6	DIVISÃO DE ESTUDOS E PROJETOS	P	7.870,00	500,00			8.370,00	
01	DESPESAS COM O PESSOAL	P	7.870,00	500,00			8.370,00	
0102	ABONOS VARIÁVEIS OU EVENTUAIS	P	7.870,00	500,00			8.370,00	
010201	GRATIFICAÇÕES VARIÁVEIS OU EVENTUAIS		1,00				1,00	
010202	HORAS EXTRAORDINÁRIAS		5.000,00				5.000,00	
01020201	HORAS EXTRAORDINÁRIAS		5.000,00				5.000,00	
010203	ALIMENTAÇÃO E ALOJAMENTO		1,00				1,00	
010204	AJUDAS DE CUSTO		500,00				500,00	
01020401	AJUDAS DE CUSTO		500,00				500,00	
010205	ABONO PARA FALHAS		1,00				1,00	
010213	OUTROS SUPLEMENTOS E PRÊMIOS	P	2.367,00	500,00			2.867,00	
01021301	PRÊMIOS DE DESEMPENHO		1,00				1,00	
01021302	OUTROS	P	2.366,00	500,00			2.866,00	
U7	UNIDADE DE ESTRATÉGIA E MODERNIZ. ADMINISTRATIVA		6.511,00				6.511,00	
01	DESPESAS COM O PESSOAL		6.511,00				6.511,00	
0102	ABONOS VARIÁVEIS OU EVENTUAIS		6.511,00				6.511,00	
010201	GRATIFICAÇÕES VARIÁVEIS OU EVENTUAIS		1,00				1,00	
010202	HORAS EXTRAORDINÁRIAS		4.970,00				4.970,00	
01020201	HORAS EXTRAORDINÁRIAS		4.970,00				4.970,00	
010203	ALIMENTAÇÃO E ALOJAMENTO		1,00				1,00	
010204	AJUDAS DE CUSTO		500,00				500,00	
01020401	AJUDAS DE CUSTO		500,00				500,00	
010205	ABONO PARA FALHAS		1.035,00				1.035,00	
010208	SUBSÍDIOS E ABONOS DE FIXAÇÃO, RESIDÊNCIA E ALOJAMENTO		1,00				1,00	
010211	SUBSÍDIO DE TURNO		1,00				1,00	
010213	OUTROS SUPLEMENTOS E PRÊMIOS		2,00				2,00	
01021301	PRÊMIOS DE DESEMPENHO		1,00				1,00	
01021302	OUTROS		1,00				1,00	
Total			10.874.499,00	984.401,51	676.793,00		11.182.107,51	(*) NOTAS: (2) Tipo - campo de identif. do tipo de alteração: P se alteração permutativa M se alteração modificativa

ALTERAÇÕES ORÇAMENTAIS DA DESPESA
MUNICÍPIO DE PONTE DE LIMA

Pág. : 13

PERÍODO : 2023/01/02 2023/12/31 TOTAL DE ALTERAÇÕES PERMUTATIVAS 27 TOTAL DE ALTERAÇÕES MODIFICATIVAS 1 DO ANO CONTABILÍSTICO DE 2023 (ORÇAMENTO DO ANO : 2023)

Tipo de Visualização : TODAS AS RUBRICAS ORÇAMENTAIS

Desagregar : S

Considerar os anos seguintes : Euros

Rubricas [1]	Designação	Tipo [2]	Dotações iniciais [3]	Alterações Orçamentais			Dotações corrigidas [7]=[3]+[4] +[5]+[6]	Observações [8]
				Inscr./reforços [4]	Dim./anulações [5]	Créditos espec. [6]		
U8	DIVISÃO DE AMBIENTE E ESPAÇOS VERDES	P	12.870,00	77.114,40			89.984,40	
01	DESPESAS COM O PESSOAL	P	12.870,00	77.114,40			89.984,40	
0102	ABONOS VARIÁVEIS OU EVENTUAIS	P	12.870,00	77.114,40			89.984,40	
010201	GRATIFICAÇÕES VARIÁVEIS OU EVENTUAIS		1,00				1,00	
010202	HORAS EXTRAORDINÁRIAS	P	10.000,00	75.514,40			85.514,40	
01020201	HORAS EXTRAORDINÁRIAS	P	10.000,00	75.514,40			85.514,40	
010203	ALIMENTAÇÃO E ALOJAMENTO		1,00				1,00	
010204	AJUDAS DE CUSTO	P	500,00	1.450,00			1.950,00	
01020401	AJUDAS DE CUSTO	P	500,00	1.450,00			1.950,00	
010205	ABONO PARA FALHAS		1,00				1,00	
010213	OUTROS SUPLEMENTOS E PRÉMIOS	P	2.367,00	150,00			2.517,00	
01021301	PRÉMIOS DE DESEMPENHO		1,00				1,00	
01021302	OUTROS	P	2.366,00	150,00			2.516,00	
U9	UNIDADE FINANCEIRA E PATRIMONIAL		8.580,00				8.580,00	
01	DESPESAS COM O PESSOAL		8.580,00				8.580,00	
0102	ABONOS VARIÁVEIS OU EVENTUAIS		8.580,00				8.580,00	
010201	GRATIFICAÇÕES VARIÁVEIS OU EVENTUAIS		1,00				1,00	
010202	HORAS EXTRAORDINÁRIAS		4.970,00				4.970,00	
01020201	HORAS EXTRAORDINÁRIAS		4.970,00				4.970,00	
010203	ALIMENTAÇÃO E ALOJAMENTO		1,00				1,00	
010204	AJUDAS DE CUSTO		500,00				500,00	
01020401	AJUDAS DE CUSTO		500,00				500,00	
010205	ABONO PARA FALHAS		3.105,00				3.105,00	
010208	SUBSÍDIOS E ABONOS DE FIXAÇÃO, RESIDÊNCIA E ALOJAMENTO		1,00				1,00	
010213	OUTROS SUPLEMENTOS E PRÉMIOS		2,00				2,00	
01021301	PRÉMIOS DE DESEMPENHO		1,00				1,00	
01021302	OUTROS		1,00				1,00	
D13	Segurança social	P/M	2.607.088,00	837.084,94	101.698,00		3.342.474,94	
U0	ADMINISTRAÇÃO AUTARQUICA	P/M	364.323,00	59.024,40	75.999,00		347.348,40	
U000	ASSEMBLEIA MUNICIPAL		2,00				2,00	
01	DESPESAS COM O PESSOAL		2,00				2,00	
0103	SEGURANÇA SOCIAL		2,00				2,00	
010309	SEGUROS		2,00				2,00	
01030901	SEGUROS DE ACIDENTES DE TRABALHO E DOENÇAS PROFISSIONAIS		2,00				2,00	
0103090102	SEGUROS ACIDENTES TRABALHO E DOENÇAS PROFISSIONAIS-ASSEMBLEIA MUNICIPAL		2,00				2,00	
U002	CLASSES INATIVAS	P	2.500,00	4.000,00			6.500,00	
01	DESPESAS COM O PESSOAL	P	2.500,00	4.000,00			6.500,00	
0103	SEGURANÇA SOCIAL	P	2.500,00	4.000,00			6.500,00	
010301	ENCARGOS COM A SAÚDE	P	500,00	2.500,00			3.000,00	
Total			10.896.451,00	1.064.015,91	676.793,00		11.283.673,91	(*) NOTAS: (2) Tipo - campo de identif. do tipo de alteração: P se alteração permutativa M se alteração modificativa

ALTERAÇÕES ORÇAMENTAIS DA DESPESA
MUNICÍPIO DE PONTE DE LIMA

Pág. : 14

PERÍODO : 2023/01/02 2023/12/31 TOTAL DE ALTERAÇÕES PERMUTATIVAS 27 TOTAL DE ALTERAÇÕES MODIFICATIVAS 1 DO ANO CONTABILISTICO DE 2023 (ORÇAMENTO DO ANO : 2023)

Tipo de Visualização : TODAS AS RUBRICAS ORÇAMENTAIS

Desagregar : S

Considerar os anos seguintes : Euros

Rubricas [1]	Designação	Tipo [2]	Dotações iniciais [3]	Alterações Orçamentais			Dotações corrigidas [7]=[3]+[4] +[5]+[6]	Observações [8]
				Inscr./reforços [4]	Dim./anulações [5]	Créditos espec. [6]		
010303	SUBSÍDIO FAMILIAR A CRIANÇAS E JOVENS		1.000,00				1.000,00	
010304	OUTRAS PRESTAÇÕES FAMILIARES		500,00				500,00	
010308	OUTRAS PENSÕES	P	500,00	1.500,00			2.000,00	
U003	ORGÃOS DA AUTARQUIA	P/M	361.821,00	55.024,40	75.999,00		340.846,40	
01	DESPESAS COM O PESSOAL	P/M	361.821,00	55.024,40	75.999,00		340.846,40	
0103	SEGURANÇA SOCIAL	P/M	361.821,00	55.024,40	75.999,00		340.846,40	
010301	ENCARGOS COM A SAÚDE	P	200.000,00	10.000,00	75.999,00		134.001,00	
010303	SUBSÍDIO FAMILIAR A CRIANÇAS E JOVENS	P	500,00	3.500,00			4.000,00	
010304	OUTRAS PRESTAÇÕES FAMILIARES		1,00				1,00	
010305	CONTRIBUIÇÕES PARA A SEGURANÇA SOCIAL	P/M	158.817,00	40.274,40			199.091,40	
01030501	ASSISTÊNCIA NA DOENÇA DOS FUNCIONÁRIOS PÚBLICOS (ADSE)		1,00				1,00	
01030502	SEGURANÇA SOCIAL DOS FUNCIONÁRIOS PÚBLICOS	P/M	158.815,00	40.274,40			199.089,40	
0103050201	CAIXA GERAL DE APOSENTAÇÕES	P	79.247,00	2.500,00			81.747,00	
0103050202	SEGURANÇA SOCIAL (REGIME GERAL)	P/M	79.568,00	37.774,40			117.342,40	
01030503	OUTROS		1,00				1,00	
010309	SEGUROS	P	2.501,00	1.250,00			3.751,00	
01030901	SEGUROS DE ACIDENTES DE TRABALHO E DOENÇAS PROFISSIONAIS	P	2.501,00	1.250,00			3.751,00	
0103090101	SEGUROS DE ACIDENTES DE TRABALHO E DOENÇAS PROFISSIONAIS	P	2.501,00	1.250,00			3.751,00	
010310	OUTRAS DESPESAS DE SEGURANÇA SOCIAL		2,00				2,00	
01031001	EVENTUALIDADE MATERNIDADE, PATERNIDADE E ADOÇÃO		1,00				1,00	
01031099	OUTRAS DESPESAS DE SEGURANÇA SOCIAL		1,00				1,00	
U1	UNIDADE DE PLANEAMENTO E ORDENAMENTO DO TERRITÓRIO	P	27.891,00	3.000,00			30.891,00	
01	DESPESAS COM O PESSOAL	P	27.891,00	3.000,00			30.891,00	
0103	SEGURANÇA SOCIAL	P	27.891,00	3.000,00			30.891,00	
010301	ENCARGOS COM A SAÚDE		2.000,00				2.000,00	
010303	SUBSÍDIO FAMILIAR A CRIANÇAS E JOVENS		2.500,00				2.500,00	
010305	CONTRIBUIÇÕES PARA A SEGURANÇA SOCIAL	P	22.388,00	2.500,00			24.888,00	
01030501	ASSISTÊNCIA NA DOENÇA DOS FUNCIONÁRIOS PÚBLICOS (ADSE)		1,00				1,00	
01030502	SEGURANÇA SOCIAL DOS FUNCIONÁRIOS PÚBLICOS	P	22.386,00	2.500,00			24.886,00	
0103050201	CAIXA GERAL DE APOSENTAÇÕES		2.641,00				2.641,00	
0103050202	SEGURANÇA SOCIAL (REGIME GERAL)	P	19.745,00	2.500,00			22.245,00	
01030503	OUTROS		1,00				1,00	
010309	SEGUROS	P	1.001,00	500,00			1.501,00	
Total			11.287.160,00	1.123.040,31	752.792,00		11.657.408,31	(*) NOTAS: (2) Tipo - campo de identif. do tipo de alteração: P se alteração permutativa M se alteração modificativa

ALTERAÇÕES ORÇAMENTAIS DA DESPESA
MUNICÍPIO DE PONTE DE LIMA

Pág. : 15

PERÍODO : 2023/01/02 2023/12/31 TOTAL DE ALTERAÇÕES PERMUTATIVAS 27 TOTAL DE ALTERAÇÕES MODIFICATIVAS 1 DO ANO CONTABILISTICO DE 2023 (ORÇAMENTO DO ANO : 2023)

Tipo de Visualização : TODAS AS RUBRICAS ORÇAMENTAIS

Desagregar : S

Considerar os anos seguintes : Euros

Rubricas [1]	Designação	Tipo [2]	Dotações iniciais [3]	Alterações Orçamentais			Dotações corrigidas [7]=[3]+[4] +[5]+[6]	Observações [8]
				Inscr./reforços [4]	Dim./anulações [5]	Créditos espec. [6]		
01030901	SEGUROS DE ACIDENTES DE TRABALHO E DOENÇAS PROFISSIONAIS	P	1.001,00	500,00			1.501,00	
0103090101	SEGUROS DE ACIDENTES DE TRABALHO E DOENÇAS PROFISSIONAIS	P	1.001,00	500,00			1.501,00	
010310	OUTRAS DESPESAS DE SEGURANÇA SOCIAL		2,00				2,00	
01031001	EVENTUALIDADE MATERNIDADE, PATERNIDADE E ADOÇÃO		1,00				1,00	
01031099	OUTRAS DESPESAS DE SEGURANÇA SOCIAL		1,00				1,00	
U2	DIVISÃO DE ADMINISTRAÇÃO GERAL	P	201.034,00	167.000,00	4.000,00		364.034,00	
01	DESPESAS COM O PESSOAL	P	201.034,00	167.000,00	4.000,00		364.034,00	
0103	SEGURANÇA SOCIAL	P	201.034,00	167.000,00	4.000,00		364.034,00	
010301	ENCARGOS COM A SAÚDE		10.000,00				10.000,00	
010303	SUBSÍDIO FAMILIAR A CRIANÇAS E JOVENS		5.000,00				5.000,00	
010304	OUTRAS PRESTAÇÕES FAMILIARES		1,00				1,00	
010305	CONTRIBUIÇÕES PARA A SEGURANÇA SOCIAL	P	176.030,00	167.000,00			343.030,00	
01030501	ASSISTÊNCIA NA DOENÇA DOS FUNCIONÁRIOS PÚBLICOS (ADSE)	P	100.000,00	150.000,00			250.000,00	
01030502	SEGURANÇA SOCIAL DOS FUNCIONÁRIOS PÚBLICOS	P	76.029,00	17.000,00			93.029,00	
0103050201	CAIXA GERAL DE APOSENTAÇÕES	P	20.638,00	5.000,00			25.638,00	
0103050202	SEGURANÇA SOCIAL (REGIME GERAL)	P	55.391,00	12.000,00			67.391,00	
01030503	OUTROS		1,00				1,00	
010309	SEGUROS	P	10.001,00		4.000,00		6.001,00	
01030901	SEGUROS DE ACIDENTES DE TRABALHO E DOENÇAS PROFISSIONAIS	P	10.001,00		4.000,00		6.001,00	
0103090101	SEGUROS DE ACIDENTES DE TRABALHO E DOENÇAS PROFISSIONAIS	P	10.001,00		4.000,00		6.001,00	
010310	OUTRAS DESPESAS DE SEGURANÇA SOCIAL		2,00				2,00	
01031001	EVENTUALIDADE MATERNIDADE, PATERNIDADE E ADOÇÃO		1,00				1,00	
01031099	OUTRAS DESPESAS DE SEGURANÇA SOCIAL		1,00				1,00	
U3	DIVISÃO DE OBRAS E URBANISMO	P	94.771,00	19.100,00			113.871,00	
01	DESPESAS COM O PESSOAL	P	94.771,00	19.100,00			113.871,00	
0103	SEGURANÇA SOCIAL	P	94.771,00	19.100,00			113.871,00	
010301	ENCARGOS COM A SAÚDE	P	3.500,00	4.100,00			7.600,00	
010303	SUBSÍDIO FAMILIAR A CRIANÇAS E JOVENS		2.000,00				2.000,00	
010304	OUTRAS PRESTAÇÕES FAMILIARES		1,00				1,00	
010305	CONTRIBUIÇÕES PARA A SEGURANÇA SOCIAL	P	84.267,00	14.000,00			98.267,00	
01030501	ASSISTÊNCIA NA DOENÇA DOS FUNCIONÁRIOS PÚBLICOS (ADSE)		1,00				1,00	
01030502	SEGURANÇA SOCIAL DOS FUNCIONÁRIOS PÚBLICOS	P	84.265,00	14.000,00			98.265,00	
Total			11.494.699,00	1.294.640,31	756.792,00		12.032.547,31	(*) NOTAS: (2) Tipo - campo de identif. do tipo de alteração: P se alteração permutativa M se alteração modificativa

ALTERAÇÕES ORÇAMENTAIS DA DESPESA
MUNICÍPIO DE PONTE DE LIMA

Pág. : 16

PERÍODO : 2023/01/02 2023/12/31 TOTAL DE ALTERAÇÕES PERMUTATIVAS 27 TOTAL DE ALTERAÇÕES MODIFICATIVAS 1 DO ANO CONTABILISTICO DE 2023 (ORÇAMENTO DO ANO : 2023)

Tipo de Visualização : TODAS AS RUBRICAS ORÇAMENTAIS

Desagregar : S

Considerar os anos seguintes : Euros

Rubricas [1]	Designação	Tipo [2]	Dotações iniciais [3]	Alterações Orçamentais			Dotações corrigidas [7]=[3]+[4] +[5]+[6]	Observações [8]
				Inscr./reforços [4]	Dim./anulações [5]	Créditos espec. [6]		
	0103050201 CAIXA GERAL DE APOSENTAÇÕES	P	35.569,00	8.000,00			43.569,00	
	0103050202 SEGURANÇA SOCIAL (REGIME GERAL)	P	48.696,00	6.000,00			54.696,00	
	01030503 OUTROS		1,00				1,00	
	010309 SEGUROS	P	5.001,00	1.000,00			6.001,00	
	01030901 SEGUROS DE ACIDENTES DE TRABALHO E DOENÇAS PROFISSIONAIS	P	5.001,00	1.000,00			6.001,00	
	0103090101 SEGUROS DE ACIDENTES DE TRABALHO E DOENÇAS PROFISSIONAIS	P	5.001,00	1.000,00			6.001,00	
	010310 OUTRAS DESPESAS DE SEGURANÇA SOCIAL		2,00				2,00	
	01031001 EVENTUALIDADE MATERNIDADE, PATERNIDADE E ADOÇÃO		1,00				1,00	
	01031099 OUTRAS DESPESAS DE SEGURANÇA SOCIAL		1,00				1,00	
U4	DIVISÃO DE SERVIÇOS URBANOS	P	184.422,00	41.000,00			225.422,00	
01	DESPESAS COM O PESSOAL	P	184.422,00	41.000,00			225.422,00	
0103	SEGURANÇA SOCIAL	P	184.422,00	41.000,00			225.422,00	
010301	ENCARGOS COM A SAÚDE		15.000,00				15.000,00	
010303	SUBSÍDIO FAMILIAR A CRIANÇAS E JOVENS		15.000,00				15.000,00	
010304	OUTRAS PRESTAÇÕES FAMILIARES		1,00				1,00	
010305	CONTRIBUIÇÕES PARA A SEGURANÇA SOCIAL	P	129.418,00	41.000,00			170.418,00	
01030501	ASSISTÊNCIA NA DOENÇA DOS FUNCIONÁRIOS PÚBLICOS (ADSE)		1,00				1,00	
01030502	SEGURANÇA SOCIAL DOS FUNCIONÁRIOS PUBLICOS	P	129.416,00	41.000,00			170.416,00	
0103050201	CAIXA GERAL DE APOSENTAÇÕES	P	72.927,00	12.000,00			84.927,00	
0103050202	SEGURANÇA SOCIAL (REGIME GERAL)	P	56.489,00	29.000,00			85.489,00	
01030503	OUTROS		1,00				1,00	
010309	SEGUROS		25.001,00				25.001,00	
01030901	SEGUROS DE ACIDENTES DE TRABALHO E DOENÇAS PROFISSIONAIS		25.001,00				25.001,00	
0103090101	SEGUROS DE ACIDENTES DE TRABALHO E DOENÇAS PROFISSIONAIS		25.001,00				25.001,00	
010310	OUTRAS DESPESAS DE SEGURANÇA SOCIAL		2,00				2,00	
01031001	EVENTUALIDADE MATERNIDADE, PATERNIDADE E ADOÇÃO		1,00				1,00	
01031099	OUTRAS DESPESAS DE SEGURANÇA SOCIAL		1,00				1,00	
U5	DIVISÃO DE EDUCAÇÃO E CULTURA	P/M	1.059.236,00	426.110,54	12.999,00		1.472.347,54	
01	DESPESAS COM O PESSOAL	P/M	1.059.236,00	426.110,54	12.999,00		1.472.347,54	
0103	SEGURANÇA SOCIAL	P/M	1.059.236,00	426.110,54	12.999,00		1.472.347,54	
010301	ENCARGOS COM A SAÚDE	P	40.000,00	33.000,00			73.000,00	
010303	SUBSÍDIO FAMILIAR A CRIANÇAS E JOVENS		20.000,00				20.000,00	
010304	OUTRAS PRESTAÇÕES FAMILIARES		1,00				1,00	
010305	CONTRIBUIÇÕES PARA A SEGURANÇA SOCIAL	P/M	944.233,00	362.610,54			1.306.843,54	
Total			11.828.391,00	1.383.640,31	756.792,00		12.455.239,31	(*) NOTAS: (2) Tipo - campo de identif. do tipo de alteração: P se alteração permutativa M se alteração modificativa

ALTERAÇÕES ORÇAMENTAIS DA DESPESA
MUNICÍPIO DE PONTE DE LIMA

Pág. : 17

PERÍODO : 2023/01/02 2023/12/31 TOTAL DE ALTERAÇÕES PERMUTATIVAS 27 TOTAL DE ALTERAÇÕES MODIFICATIVAS 1 DO ANO CONTABILISTICO DE 2023 (ORÇAMENTO DO ANO : 2023)

Tipo de Visualização : TODAS AS RUBRICAS ORÇAMENTAIS

Desagregar : S

Considerar os anos seguintes : Euros

Rubricas [1]	Designação	Tipo [2]	Dotações iniciais [3]	Alterações Orçamentais			Dotações corrigidas [7]=[3]+[4] +[5]+[6]	Observações [8]
				Inscr./reforços [4]	Dim./anulações [5]	Créditos espec. [6]		
	01030501 ASSISTÊNCIA NA DOENÇA DOS FUNCIONÁRIOS PÚBLICOS (ADSE)		1,00				1,00	
	01030502 SEGURANÇA SOCIAL DOS FUNCIONÁRIOS PUBLICOS	P/M	944.231,00	362.610,54			1.306.841,54	
	0103050201 CAIXA GERAL DE APOSENTAÇÕES	P	235.044,00	146.001,00			381.045,00	
	0103050202 SEGURANÇA SOCIAL (REGIME GERAL)	P/M	709.187,00	216.609,54			925.796,54	
	01030503 OUTROS		1,00				1,00	
	010309 SEGUROS	P	55.000,00	30.500,00	12.999,00		72.501,00	
	01030901 SEGUROS DE ACIDENTES DE TRABALHO E DOENÇAS PROFISSIONAIS	P	55.000,00	30.500,00	12.999,00		72.501,00	
	0103090101 SEGUROS DE ACIDENTES DE TRABALHO E DOENÇAS PROFISSIONAIS	P	55.000,00	30.500,00	12.999,00		72.501,00	
	010310 OUTRAS DESPESAS DE SEGURANÇA SOCIAL		2,00				2,00	
	01031001 EVENTUALIDADE MATERNIDADE, PATERNIDADE E ADOÇÃO		1,00				1,00	
	01031099 OUTRAS DESPESAS DE SEGURANÇA SOCIAL		1,00				1,00	
U6	01 DIVISÃO DE ESTUDOS E PROJETOS	P	64.558,00	10.500,00	5.000,00		70.058,00	
	01 DESPESAS COM O PESSOAL	P	64.558,00	10.500,00	5.000,00		70.058,00	
	0103 SEGURANÇA SOCIAL	P	64.558,00	10.500,00	5.000,00		70.058,00	
	010301 ENCARGOS COM A SAÚDE	P	2.000,00	2.000,00			4.000,00	
	010303 SUBSÍDIO FAMILIAR A CRIANÇAS E JOVENS		1.500,00				1.500,00	
	010305 CONTRIBUIÇÕES PARA A SEGURANÇA SOCIAL	P	56.055,00	4.000,00			60.055,00	
	01030501 ASSISTÊNCIA NA DOENÇA DOS FUNCIONÁRIOS PÚBLICOS (ADSE)		1,00				1,00	
	01030502 SEGURANÇA SOCIAL DOS FUNCIONÁRIOS PUBLICOS	P	56.053,00	4.000,00			60.053,00	
	0103050201 CAIXA GERAL DE APOSENTAÇÕES	P	27.030,00	4.000,00			31.030,00	
	0103050202 SEGURANÇA SOCIAL (REGIME GERAL)		29.023,00				29.023,00	
	01030503 OUTROS		1,00				1,00	
	010309 SEGUROS	P	5.001,00	4.500,00	5.000,00		4.501,00	
	01030901 SEGUROS DE ACIDENTES DE TRABALHO E DOENÇAS PROFISSIONAIS	P	5.001,00	4.500,00	5.000,00		4.501,00	
	0103090101 SEGUROS DE ACIDENTES DE TRABALHO E DOENÇAS PROFISSIONAIS	P	5.001,00	4.500,00	5.000,00		4.501,00	
	010310 OUTRAS DESPESAS DE SEGURANÇA SOCIAL		2,00				2,00	
	01031001 EVENTUALIDADE MATERNIDADE, PATERNIDADE E ADOÇÃO		1,00				1,00	
U7	01031099 OUTRAS DESPESAS DE SEGURANÇA SOCIAL UNIDADE DE ESTRATÉGIA E MODERNIZ. ADMINISTRATIVA	P	69.663,00	2.000,00			71.663,00	
	01 DESPESAS COM O PESSOAL	P	69.663,00	2.000,00			71.663,00	
	0103 SEGURANÇA SOCIAL	P	69.663,00	2.000,00			71.663,00	
	010301 ENCARGOS COM A SAÚDE		5.000,00				5.000,00	
	Total		12.897.184,00	1.787.250,85	774.791,00		13.909.643,85	(*) NOTAS: (2) Tipo - campo de identif. do tipo de alteração: P se alteração permutativa M se alteração modificativa

ALTERAÇÕES ORÇAMENTAIS DA DESPESA
MUNICÍPIO DE PONTE DE LIMA

Pág. : 18

PERÍODO : 2023/01/02 2023/12/31 TOTAL DE ALTERAÇÕES PERMUTATIVAS 27 TOTAL DE ALTERAÇÕES MODIFICATIVAS 1 DO ANO CONTABILISTICO DE 2023 (ORÇAMENTO DO ANO : 2023)

Tipo de Visualização : TODAS AS RUBRICAS ORÇAMENTAIS

Desagregar : S

Considerar os anos seguintes : Euros

Rubricas [1]	Designação	Tipo [2]	Dotações iniciais [3]	Alterações Orçamentais			Dotações corrigidas [7]=[3]+[4] +[5]+[6]	Observações [8]
				Inscr./reforços [4]	Dim./anulações [5]	Créditos espec. [6]		
010303	SUBSÍDIO FAMILIAR A CRIANÇAS E JOVENS		5.000,00				5.000,00	
010304	OUTRAS PRESTAÇÕES FAMILIARES		1,00				1,00	
010305	CONTRIBUIÇÕES PARA A SEGURANÇA SOCIAL		55.659,00				55.659,00	
01030501	ASSISTÊNCIA NA DOENÇA DOS FUNCIONÁRIOS PÚBLICOS (ADSE)		1,00				1,00	
01030502	SEGURANÇA SOCIAL DOS FUNCIONÁRIOS PÚBLICOS		55.657,00				55.657,00	
0103050201	CAIXA GERAL DE APOSENTAÇÕES		12.288,00				12.288,00	
0103050202	SEGURANÇA SOCIAL (REGIME GERAL)		43.369,00				43.369,00	
01030503	OUTROS		1,00				1,00	
010309	SEGUROS	P	4.001,00	2.000,00			6.001,00	
01030901	SEGUROS DE ACIDENTES DE TRABALHO E DOENÇAS PROFISSIONAIS	P	4.001,00	2.000,00			6.001,00	
0103090101	SEGUROS DE ACIDENTES DE TRABALHO E DOENÇAS PROFISSIONAIS	P	4.001,00	2.000,00			6.001,00	
010310	OUTRAS DESPESAS DE SEGURANÇA SOCIAL		2,00				2,00	
01031001	EVENTUALIDADE MATERNIDADE, PATERNIDADE E ADOÇÃO		1,00				1,00	
01031099	OUTRAS DESPESAS DE SEGURANÇA SOCIAL		1,00				1,00	
U8	DIVISÃO DE AMBIENTE E ESPAÇOS VERDES	P	446.623,00	92.350,00	3.700,00		535.273,00	
01	DESPESAS COM O PESSOAL	P	446.623,00	92.350,00	3.700,00		535.273,00	
0103	SEGURANÇA SOCIAL	P	446.623,00	92.350,00	3.700,00		535.273,00	
010301	ENCARGOS COM A SAÚDE	P	20.000,00	20.000,00			40.000,00	
010303	SUBSÍDIO FAMILIAR A CRIANÇAS E JOVENS		5.000,00				5.000,00	
010304	OUTRAS PRESTAÇÕES FAMILIARES		1,00				1,00	
010305	CONTRIBUIÇÕES PARA A SEGURANÇA SOCIAL	P	401.119,00	68.000,00			469.119,00	
01030501	ASSISTÊNCIA NA DOENÇA DOS FUNCIONÁRIOS PÚBLICOS (ADSE)		1,00				1,00	
01030502	SEGURANÇA SOCIAL DOS FUNCIONÁRIOS PÚBLICOS	P	401.117,00	68.000,00			469.117,00	
0103050201	CAIXA GERAL DE APOSENTAÇÕES	P	100.697,00	22.000,00			122.697,00	
0103050202	SEGURANÇA SOCIAL (REGIME GERAL)	P	300.420,00	46.000,00			346.420,00	
01030503	OUTROS		1,00				1,00	
010309	SEGUROS	P	20.501,00	4.350,00	3.700,00		21.151,00	
01030901	SEGUROS DE ACIDENTES DE TRABALHO E DOENÇAS PROFISSIONAIS	P	20.501,00	4.350,00	3.700,00		21.151,00	
0103090101	SEGUROS DE ACIDENTES DE TRABALHO E DOENÇAS PROFISSIONAIS	P	20.501,00	4.350,00	3.700,00		21.151,00	
010310	OUTRAS DESPESAS DE SEGURANÇA SOCIAL		2,00				2,00	
01031001	EVENTUALIDADE MATERNIDADE, PATERNIDADE E ADOÇÃO		1,00				1,00	
Total			13.408.469,00	1.881.600,85	778.491,00		14.511.578,85	(*) NOTAS: (2) Tipo - campo de identif. do tipo de alteração: P se alteração permutativa M se alteração modificativa

ALTERAÇÕES ORÇAMENTAIS DA DESPESA
MUNICÍPIO DE PONTE DE LIMA

Pág. : 19

PERÍODO : 2023/01/02 2023/12/31 TOTAL DE ALTERAÇÕES PERMUTATIVAS 27 TOTAL DE ALTERAÇÕES MODIFICATIVAS 1 DO ANO CONTABILISTICO DE 2023 (ORÇAMENTO DO ANO : 2023)

Tipo de Visualização : TODAS AS RUBRICAS ORÇAMENTAIS

Desagregar : S

Considerar os anos seguintes : Euros

Rubricas [1]	Designação	Tipo [2]	Dotações iniciais [3]	Alterações Orçamentais			Dotações corrigidas [7]=[3]+[4] +[5]+[6]	Observações [8]
				Inscr./reforços [4]	Dim./anulações [5]	Créditos espec. [6]		
	01031099		1,00				1,00	
U9	UNIDADE FINANCEIRA E PATRIMONIAL	P	94.567,00	17.000,00			111.567,00	
	01	P	94.567,00	17.000,00			111.567,00	
	0103	P	94.567,00	17.000,00			111.567,00	
	010301		10.000,00				10.000,00	
	010303		5.000,00				5.000,00	
	010304		1,00				1,00	
	010305	P	73.563,00	14.000,00			87.563,00	
	01030501		1,00				1,00	
	01030502	P	73.561,00	14.000,00			87.561,00	
	0103050201	P	23.755,00	9.000,00			32.755,00	
	0103050202	P	49.806,00	5.000,00			54.806,00	
	01030503		1,00				1,00	
	010309	P	6.001,00	3.000,00			9.001,00	
	01030901	P	6.001,00	3.000,00			9.001,00	
	0103090101	P	6.001,00	3.000,00			9.001,00	
	010310		2,00				2,00	
	01031001		1,00				1,00	
	01031099		1,00				1,00	
D2	Aquisição de bens e serviços	P/M	8.048.274,00	8.009.217,33	1.997.720,00		14.059.771,33	
U0	ADMINISTRAÇÃO AUTARQUICA	P/M	1.170.720,00	1.758.521,27	565.017,00		2.364.224,27	
U000	ASSEMBLEIA MUNICIPAL	P	5.101,00	250,00	1.500,00		3.851,00	
	02	P	5.101,00	250,00	1.500,00		3.851,00	
	0201	P	200,00	250,00			450,00	
	020108		100,00				100,00	
	02010802		100,00				100,00	
	020121	P	100,00	250,00			350,00	
	02012102	P	100,00	250,00			350,00	
	0202	P	4.901,00		1.500,00		3.401,00	
	020211	P	2.000,00		1.500,00		500,00	
	02021102	P	2.000,00		1.500,00		500,00	
	020212		1.001,00				1.001,00	
	020213		100,00				100,00	
	020215		100,00				100,00	
	020217		1.500,00				1.500,00	
	02021702		1.500,00				1.500,00	
	020225		200,00				200,00	
	Total		13.507.938,00	1.898.850,85	779.991,00		14.626.797,85	

(*) NOTAS:
(2) Tipo - campo de identif.
do tipo de alteração:
P se alteração permutativa
M se alteração modificativa

ALTERAÇÕES ORÇAMENTAIS DA DESPESA
MUNICÍPIO DE PONTE DE LIMA

Pág. : 20

PERÍODO : 2023/01/02 2023/12/31 TOTAL DE ALTERAÇÕES PERMUTATIVAS 27 TOTAL DE ALTERAÇÕES MODIFICATIVAS 1 DO ANO CONTABILISTICO DE 2023 (ORÇAMENTO DO ANO : 2023)

Tipo de Visualização : TODAS AS RUBRICAS ORÇAMENTAIS

Desagregar : S

Considerar os anos seguintes : Euros

Rubricas [1]	Designação	Tipo [2]	Dotações iniciais [3]	Alterações Orçamentais			Dotações corrigidas [7]=[3]+[4] +[5]+[6]	Observações [8]
				Inscr./reforços [4]	Dim./anulações [5]	Créditos espec. [6]		
	02022503 OUTROS SERVIÇOS - ASSEMBLEIA MUNICIPAL		100,00				100,00	
	02022509 OUTROS SERVIÇOS		100,00				100,00	
U003	02022509 OUTROS SERVIÇOS	P/M	1.165.619,00	1.758.271,27	563.517,00		2.360.373,27	
	02022509 OUTROS SERVIÇOS	P/M	1.165.619,00	1.758.271,27	563.517,00		2.360.373,27	
	02022509 OUTROS SERVIÇOS	P/M	1.165.619,00	1.758.271,27	563.517,00		2.360.373,27	
	020201 AQUISIÇÃO DE BENS E SERVIÇOS	P/M	1.165.619,00	1.758.271,27	563.517,00		2.360.373,27	
	020201 AQUISIÇÃO DE BENS	P	43.506,00	53.189,30	9.000,00		87.695,30	
	020101 MATERÍAS-PRIMAS E SUBSIDIÁRIAS	P	1,00	14.444,55			14.445,55	
	020102 COMBUSTÍVEIS E LUBRIFICANTES	P	16.003,00				16.003,00	
	02010201 GASOLINA	P	1,00				1,00	
	02010202 GASÓLEO	P	15.001,00				15.001,00	
	02010299 OUTROS	P	1.001,00				1.001,00	
	020107 VESTUÁRIO E ARTIGOS PESSOAIS	P	10.001,00	1.200,00	9.000,00		2.201,00	
	020108 MATERIAL DE ESCRITÓRIO	P	500,00	3.350,00			3.850,00	
	02010801 MATERIAL DE ESCRITÓRIO	P	500,00	3.350,00			3.850,00	
	020112 MATERIAL DE TRANSPORTE- PEÇAS	P	1,00				1,00	
	020115 PRÊMIOS, CONDECORAÇÕES E OFERTAS	P	5.000,00	31.394,75			36.394,75	
	020119 ARTIGOS HONORÍFICOS E DE DECORAÇÃO	P	500,00				500,00	
	020120 MATERIAL DE EDUCAÇÃO, CULTURA E RECREIO	P	500,00	2.000,00			2.500,00	
	020121 OUTROS BENS	P	11.000,00	800,00			11.800,00	
	02012101 OUTROS BENS	P	11.000,00	800,00			11.800,00	
	0202 AQUISIÇÃO DE SERVIÇOS	P/M	1.122.113,00	1.705.081,97	554.517,00		2.272.677,97	
	020201 ENCARGOS DE INSTALAÇÕES	P	101,00	43,21			144,21	
	020202 LIMPEZA E HIGIENE	P	1,00				1,00	
	020203 CONSERVAÇÃO DE BENS	P	20.000,00	65.650,00	35.000,00		50.650,00	
	020204 LOCAÇÃO DE EDIFÍCIOS	P	1,00	3.000,00			3.001,00	
	020205 LOCAÇÃO DE MATERIAL DE INFORMÁTICA	P	2.001,00	250,00			2.251,00	
	020206 LOCAÇÃO DE MATERIAL DE TRANSPORTE	P	1,00	100,00			101,00	
	020208 LOCAÇÃO DE OUTROS BENS	P	5.000,00		4.999,00		1,00	
	020209 COMUNICAÇÕES	P	30.001,00		15.000,00		15.001,00	
	020210 TRANSPORTES	P/M	800.000,00	1.178.000,00	493.318,00		1.484.682,00	
	020211 REPRESENTAÇÃO DOS SERVIÇOS	P	10.000,00	24.000,00			34.000,00	
	02021101 REPRESENTAÇÃO DOS SERVIÇOS	P	10.000,00	24.000,00			34.000,00	
	020212 SEGUROS	P	5.001,00		1.200,00		3.801,00	
	020213 DESLOCAÇÕES E ESTADAS	P	1,00				1,00	
	020214 ESTUDOS, PARCERES, PROJECTOS E CONSULTADORIA	P	15.000,00	10.000,00			25.000,00	
	020215 FORMAÇÃO	P	500,00	1.300,00			1.800,00	
	020216 SEMINÁRIOS, EXPOSIÇÕES E SIMILARES	P	1,00				1,00	
	020217 PUBLICIDADE	P	21.000,00	15.500,00	5.000,00		31.500,00	
	02021701 PUBLICIDADE	P	21.000,00	15.500,00	5.000,00		31.500,00	
	020218 VIGILÂNCIA E SEGURANÇA	P	1,00	3.237,76			3.238,76	
	020219 ASSISTÊNCIA TÉCNICA	P	10.001,00				10.001,00	
	020220 OUTROS TRABALHOS ESPECIALIZADOS	P	50.001,00	102.500,00			152.501,00	
	020221 UTILIZAÇÃO DE INFRA-ESTRUTURAS DE TRANSPORTES	P	2.500,00	1.500,00			4.000,00	
	Total		14.522.756,00	3.357.121,12	1.343.508,00		16.536.369,12	

(*) NOTAS:
(2) Tipo - campo de identif. do tipo de alteração:
P se alteração permutativa
M se alteração modificativa

ALTERAÇÕES ORÇAMENTAIS DA DESPESA
MUNICÍPIO DE PONTE DE LIMA

Pág. : 21

PERÍODO : 2023/01/02 2023/12/31 TOTAL DE ALTERAÇÕES PERMUTATIVAS 27 TOTAL DE ALTERAÇÕES MODIFICATIVAS 1 DO ANO CONTABILISTICO DE 2023 (ORÇAMENTO DO ANO : 2023)

Tipo de Visualização : TODAS AS RUBRICAS ORÇAMENTAIS

Desagregar : S

Considerar os anos seguintes : Euros

Rubricas [1]	Designação	Tipo [2]	Dotações iniciais [3]	Alterações Orçamentais			Dotações corrigidas [7]=[3]+[4] +[5]+[6]	Observações [8]
				Inscr./reforços [4]	Dim./anulações [5]	Créditos espec. [6]		
020224	ENCARGOS DE COBRANÇA DE RECEITAS	P	100.000,00	150.000,00			250.000,00	
020225	OUTROS SERVIÇOS	P	51.001,00	150.001,00			201.002,00	
02022509	OUTROS SERVIÇOS	P	51.001,00	150.001,00			201.002,00	
U1	UNIDADE DE PLANEAMENTO E ORDENAMENTO DO TERRITÓRIO	P	175.918,00	8.290,00	78.999,00		105.209,00	
02	AQUISIÇÃO DE BENS E SERVIÇOS	P	175.918,00	8.290,00	78.999,00		105.209,00	
0201	AQUISIÇÃO DE BENS	P	2.210,00	1.840,00			4.050,00	
020101	MATÉRIAS-PRIMAS E SUBSIDIÁRIAS		100,00				100,00	
020102	COMBUSTÍVEIS E LUBRIFICANTES		1.003,00				1.003,00	
02010201	GASOLINA		1,00				1,00	
02010202	GASÓLEO		1.001,00				1.001,00	
02010299	OUTROS		1,00				1,00	
020104	LIMPEZA E HIGIENE		1,00				1,00	
020107	VESTUÁRIO E ARTIGOS PESSOAIS		101,00				101,00	
020108	MATERIAL DE ESCRITÓRIO	P	500,00	1.840,00			2.340,00	
02010801	MATERIAL DE ESCRITÓRIO	P	500,00	1.840,00			2.340,00	
020112	MATERIAL DE TRANSPORTE- PEÇAS		1,00				1,00	
020115	PRÉMIOS, CONDECORAÇÕES E OFERTAS		1,00				1,00	
020117	FERRAMENTAS E UTENSÍLIOS		1,00				1,00	
020119	ARTIGOS HONORÍFICOS E DE DECORAÇÃO		1,00				1,00	
020120	MATERIAL DE EDUCAÇÃO, CULTURA E RECREIO		1,00				1,00	
020121	OUTROS BENS		500,00				500,00	
02012101	OUTROS BENS		500,00				500,00	
0202	AQUISIÇÃO DE SERVIÇOS	P	173.708,00	6.450,00	78.999,00		101.159,00	
020201	ENCARGOS DE INSTALAÇÕES		100,00				100,00	
020203	CONSERVAÇÃO DE BENS		2.000,00				2.000,00	
020204	LOCAÇÃO DE EDIFÍCIOS		1,00				1,00	
020205	LOCAÇÃO DE MATERIAL DE INFORMÁTICA		1.001,00				1.001,00	
020206	LOCAÇÃO DE MATERIAL DE TRANSPORTE		1,00				1,00	
020208	LOCAÇÃO DE OUTROS BENS		1,00				1,00	
020209	COMUNICAÇÕES	P	1.001,00		999,00		2,00	
020210	TRANSPORTES		1.000,00				1.000,00	
020212	SEGUROS		1.101,00				1.101,00	
020213	DESLOCAÇÕES E ESTADAS		1,00				1,00	
020214	ESTUDOS, PARCERES, PROJECTOS E CONSULTADORIA		500,00				500,00	
020215	FORMAÇÃO		500,00				500,00	
020217	PUBLICIDADE	P	100,00	700,00			800,00	
02021701	PUBLICIDADE	P	100,00	700,00			800,00	
020219	ASSISTÊNCIA TÉCNICA	P	101,00	5.750,00	4.000,00		1.851,00	
020220	OUTROS TRABALHOS ESPECIALIZADOS	P	160.000,00		70.000,00		90.000,00	
020221	UTILIZAÇÃO DE INFRA-ESTRUTURAS DE TRANSPORTES		300,00				300,00	
020225	OUTROS SERVIÇOS	P	6.000,00		4.000,00		2.000,00	
02022509	OUTROS SERVIÇOS	P	6.000,00		4.000,00		2.000,00	
Total			14.849.675,00	3.665.412,12	1.422.507,00		17.092.580,12	(*) NOTAS: (2) Tipo - campo de identif. do tipo de alteração: P se alteração permutativa M se alteração modificativa

ALTERAÇÕES ORÇAMENTAIS DA DESPESA
MUNICÍPIO DE PONTE DE LIMA

Pág. : 22

PERÍODO : 2023/01/02 2023/12/31 TOTAL DE ALTERAÇÕES PERMUTATIVAS 27 TOTAL DE ALTERAÇÕES MODIFICATIVAS 1 DO ANO CONTABILISTICO DE 2023 (ORÇAMENTO DO ANO : 2023)

Tipo de Visualização : TODAS AS RUBRICAS ORÇAMENTAIS

Desagregar : S

Considerar os anos seguintes : Euros

Rubricas [1]	Designação	Tipo [2]	Dotações iniciais [3]	Alterações Orçamentais			Dotações corrigidas [7]=[3]+[4] +[5]+[6]	Observações [8]
				Inscr./reforços [4]	Dim./anulações [5]	Créditos espec. [6]		
U2	DIVISÃO DE ADMINISTRAÇÃO GERAL	P	134.616,00	71.451,74	37.496,00		168.571,74	
02	AQUISIÇÃO DE BENS E SERVIÇOS	P	134.616,00	71.451,74	37.496,00		168.571,74	
0201	AQUISIÇÃO DE BENS	P	19.906,00	2.500,00	7.499,00		14.907,00	
020101	MATÉRIAS-PRIMAS E SUBSIDIÁRIAS		1,00				1,00	
020102	COMBUSTÍVEIS E LUBRIFICANTES	P	3.302,00	2.500,00			5.802,00	
02010201	GASOLINA		100,00				100,00	
02010202	GASÓLEO	P	2.201,00	2.500,00			4.701,00	
02010299	OUTROS		1.001,00				1.001,00	
020104	LIMPEZA E HIGIENE		100,00				100,00	
020107	VESTUÁRIO E ARTIGOS PESSOAIS		501,00				501,00	
020108	MATERIAL DE ESCRITÓRIO	P	10.000,00		4.000,00		6.000,00	
02010801	MATERIAL DE ESCRITÓRIO	P	10.000,00		4.000,00		6.000,00	
020115	PRÉMIOS, CONDECORAÇÕES E OFERTAS		500,00				500,00	
020117	FERRAMENTAS E UTENSÍLIOS		1,00				1,00	
020119	ARTIGOS HONORÍFICOS E DE DECORAÇÃO	P	1.500,00		1.499,00		1,00	
020120	MATERIAL DE EDUCAÇÃO, CULTURA E RECREIO		1,00				1,00	
020121	OUTROS BENS	P	4.000,00		2.000,00		2.000,00	
02012101	OUTROS BENS	P	4.000,00		2.000,00		2.000,00	
0202	AQUISIÇÃO DE SERVIÇOS	P	114.710,00	68.951,74	29.997,00		153.664,74	
020201	ENCARGOS DE INSTALAÇÕES		101,00				101,00	
020202	LIMPEZA E HIGIENE		1,00				1,00	
020203	CONSERVAÇÃO DE BENS	P	2.000,00	2.000,00			4.000,00	
020204	LOCAÇÃO DE EDIFÍCIOS		1,00				1,00	
020205	LOCAÇÃO DE MATERIAL DE INFORMÁTICA	P	6.001,00		5.999,00		2,00	
020206	LOCAÇÃO DE MATERIAL DE TRANSPORTE		1,00				1,00	
020208	LOCAÇÃO DE OUTROS BENS		1,00				1,00	
020209	COMUNICAÇÕES	P	30.001,00	17.000,00			47.001,00	
020210	TRANSPORTES		1.000,00				1.000,00	
020212	SEGUROS		1.101,00				1.101,00	
020214	ESTUDOS, PARCERES, PROJECTOS E CONSULTADORIA	P	5.000,00		4.999,00		1,00	
020215	FORMAÇÃO	P	1.000,00	4.500,00			5.500,00	
020217	PUBLICIDADE	P	5.000,00		4.000,00		1.000,00	
02021701	PUBLICIDADE	P	5.000,00		4.000,00		1.000,00	
020218	VIGILÂNCIA E SEGURANÇA	P	10.001,00		9.999,00		2,00	
020219	ASSISTÊNCIA TÉCNICA		11.000,00				11.000,00	
020220	OUTROS TRABALHOS ESPECIALIZADOS	P	20.000,00	12.905,26	5.000,00		27.905,26	
020221	UTILIZAÇÃO DE INFRA-ESTRUTURAS DE TRANSPORTES		1,00				1,00	
020225	OUTROS SERVIÇOS	P	22.500,00	32.546,48			55.046,48	
02022509	OUTROS SERVIÇOS	P	22.500,00	32.546,48			55.046,48	
U3	DIVISÃO DE OBRAS E URBANISMO	P	93.416,00	35.985,58	40.264,00		89.137,58	
02	AQUISIÇÃO DE BENS E SERVIÇOS	P	93.416,00	35.985,58	40.264,00		89.137,58	
0201	AQUISIÇÃO DE BENS	P	7.108,00	100,00			7.208,00	
020101	MATÉRIAS-PRIMAS E SUBSIDIÁRIAS	P	1,00	100,00			101,00	
Total			14.984.292,00	3.736.963,86	1.460.003,00		17.261.252,86	(*) NOTAS: (2) Tipo - campo de identif. do tipo de alteração: P se alteração permutativa M se alteração modificativa

ALTERAÇÕES ORÇAMENTAIS DA DESPESA
MUNICÍPIO DE PONTE DE LIMA

Pág. : 23

PERÍODO : 2023/01/02 2023/12/31 TOTAL DE ALTERAÇÕES PERMUTATIVAS 27 TOTAL DE ALTERAÇÕES MODIFICATIVAS 1 DO ANO CONTABILISTICO DE 2023 (ORÇAMENTO DO ANO : 2023)

Tipo de Visualização : TODAS AS RUBRICAS ORÇAMENTAIS

Desagregar : S

Considerar os anos seguintes : Euros

Rubricas [1]	Designação	Tipo [2]	Dotações iniciais [3]	Alterações Orçamentais			Dotações corrigidas [7]=[3]+[4] +[5]+[6]	Observações [8]
				Inscr./reforços [4]	Dim./anulações [5]	Créditos espec. [6]		
020102	COMBUSTÍVEIS E LUBRIFICANTES		5.003,00				5.003,00	
02010201	GASOLINA		1,00				1,00	
02010202	GASÓLEO		5.001,00				5.001,00	
02010299	OUTROS		1,00				1,00	
020107	VESTUÁRIO E ARTIGOS PESSOAIS		101,00				101,00	
020108	MATERIAL DE ESCRITÓRIO		1.500,00				1.500,00	
02010801	MATERIAL DE ESCRITÓRIO		1.500,00				1.500,00	
020112	MATERIAL DE TRANSPORTE- PEÇAS		1,00				1,00	
020119	ARTIGOS HONORÍFICOS E DE DECORAÇÃO		1,00				1,00	
020120	MATERIAL DE EDUCAÇÃO, CULTURA E RECREIO		1,00				1,00	
020121	OUTROS BENS		500,00				500,00	
02012101	OUTROS BENS		500,00				500,00	
0202	AQUISIÇÃO DE SERVIÇOS	P	86.308,00	35.885,58	40.264,00		81.929,58	
020201	ENCARGOS DE INSTALAÇÕES	P	40.500,00	10.090,00	5.000,00		45.590,00	
020203	CONSERVAÇÃO DE BENS	P	1.000,00	7.544,58			8.544,58	
020204	LOCAÇÃO DE EDIFÍCIOS		1,00				1,00	
020205	LOCAÇÃO DE MATERIAL DE INFORMÁTICA	P	1.501,00		1.499,00		2,00	
020206	LOCAÇÃO DE MATERIAL DE TRANSPORTE		1,00				1,00	
020208	LOCAÇÃO DE OUTROS BENS		1,00				1,00	
020209	COMUNICAÇÕES	P	501,00		499,00		2,00	
020210	TRANSPORTES		100,00				100,00	
020212	SEGUROS		1.101,00				1.101,00	
020214	ESTUDOS, PARCERES, PROJECTOS E CONSULTADORIA		1,00				1,00	
020215	FORMAÇÃO	P	32.000,00		31.267,00		733,00	
020217	PUBLICIDADE	P	1.000,00	500,00			1.500,00	
02021701	PUBLICIDADE	P	1.000,00	500,00			1.500,00	
020218	VIGILÂNCIA E SEGURANÇA		1,00				1,00	
020219	ASSISTÊNCIA TÉCNICA	P	5.500,00	15.500,00			21.000,00	
020220	OUTROS TRABALHOS ESPECIALIZADOS	P	1.000,00	1.000,00	1.999,00		1,00	
020221	UTILIZAÇÃO DE INFRA-ESTRUTURAS DE TRANSPORTES	P	100,00	500,00			600,00	
020225	OUTROS SERVIÇOS	P	2.000,00	751,00			2.751,00	
02022509	OUTROS SERVIÇOS	P	2.000,00	751,00			2.751,00	
U4	DIVISÃO DE SERVIÇOS URBANOS	P/M	1.913.582,00	1.118.480,17	237.822,00		2.794.240,17	
02	AQUISIÇÃO DE BENS E SERVIÇOS	P/M	1.913.582,00	1.118.480,17	237.822,00		2.794.240,17	
0201	AQUISIÇÃO DE BENS	P	278.976,00	132.003,14	19.899,00		391.080,14	
020101	MATÉRIAS-PRIMAS E SUBSIDIÁRIAS	P	92.268,00	49.000,00			141.268,00	
020102	COMBUSTÍVEIS E LUBRIFICANTES	P	100.003,00	13.002,14	6.900,00		106.105,14	
02010201	GASOLINA	P	15.001,00	12.500,00	6.900,00		20.601,00	
02010202	GASÓLEO		80.001,00				80.001,00	
02010299	OUTROS	P	5.001,00	502,14			5.503,14	
020103	MUNIÇÕES, EXPLOSIVOS E ARTIFÍCIOS		1,00				1,00	
020104	LIMPEZA E HIGIENE		1,00				1,00	
020107	VESTUÁRIO E ARTIGOS PESSOAIS	P	30.500,00	70.001,00	8.000,00		92.501,00	
Total			15.300.480,00	3.904.852,58	1.515.167,00		17.690.165,58	(*) NOTAS: (2) Tipo - campo de identif. do tipo de alteração: P se alteração permutativa M se alteração modificativa

ALTERAÇÕES ORÇAMENTAIS DA DESPESA
MUNICÍPIO DE PONTE DE LIMA

Pág. : 24

PERÍODO : 2023/01/02 2023/12/31 TOTAL DE ALTERAÇÕES PERMUTATIVAS 27 TOTAL DE ALTERAÇÕES MODIFICATIVAS 1 DO ANO CONTABILISTICO DE 2023 (ORÇAMENTO DO ANO : 2023)

Tipo de Visualização : TODAS AS RUBRICAS ORÇAMENTAIS

Desagregar : S

Considerar os anos seguintes : Euros

Rubricas [1]	Designação	Tipo [2]	Dotações iniciais [3]	Alterações Orçamentais			Dotações corrigidas [7]=[3]+[4] +[5]+[6]	Observações [8]
				Inscr./reforços [4]	Dim./anulações [5]	Créditos espec. [6]		
020108	MATERIAL DE ESCRITÓRIO		1.000,00				1.000,00	
02010801	MATERIAL DE ESCRITÓRIO		1.000,00				1.000,00	
020112	MATERIAL DE TRANSPORTE- PEÇAS		1,00				1,00	
020114	OUTRO MATERIAL- PEÇAS	P	5.000,00		4.999,00		1,00	
020115	PRÉMIOS, CONDECORAÇÕES E OFERTAS		100,00				100,00	
020117	FERRAMENTAS E UTENSÍLIOS		100,00				100,00	
020119	ARTIGOS HONORÍFICOS E DE DECORAÇÃO		1,00				1,00	
020120	MATERIAL DE EDUCAÇÃO, CULTURA E RECREIO		1,00				1,00	
020121	OUTROS BENS		50.000,00				50.000,00	
02012101	OUTROS BENS		50.000,00				50.000,00	
0202	AQUISIÇÃO DE SERVIÇOS	P/M	1.634.606,00	986.477,03	217.923,00		2.403.160,03	
020201	ENCARGOS DE INSTALAÇÕES	P/M	185.000,00	143.826,03			328.826,03	
020203	CONSERVAÇÃO DE BENS	P	150.000,00	216.500,00			366.500,00	
020204	LOCAÇÃO DE EDIFÍCIOS		1,00				1,00	
020205	LOCAÇÃO DE MATERIAL DE INFORMÁTICA	P	3.001,00		2.999,00		2,00	
020206	LOCAÇÃO DE MATERIAL DE TRANSPORTE	P	1.000,00	5.000,00	2.500,00		3.500,00	
020208	LOCAÇÃO DE OUTROS BENS	P	5.000,00		2.500,00		2.500,00	
020209	COMUNICAÇÕES	P	5.001,00		4.999,00		2,00	
020210	TRANSPORTES	P	100,00	150,00			250,00	
020212	SEGUROS	P	95.001,00		2.200,00		92.801,00	
020214	ESTUDOS, PARCERES, PROJECTOS E CONSULTADORIA	P	30.000,00	18.500,00	15.000,00		33.500,00	
020215	FORMAÇÃO		1.000,00				1.000,00	
020216	SEMINÁRIOS, EXPOSIÇÕES E SIMILARES		1,00				1,00	
020217	PUBLICIDADE	P	2.500,00	2.000,00			4.500,00	
02021701	PUBLICIDADE	P	2.500,00	2.000,00			4.500,00	
020218	VIGILÂNCIA E SEGURANÇA	P	10.500,00		9.999,00		501,00	
020219	ASSISTÊNCIA TÉCNICA	P	6.001,00	73.300,00			79.301,00	
020220	OUTROS TRABALHOS ESPECIALIZADOS	P	10.000,00		7.950,00		2.050,00	
020221	UTILIZAÇÃO DE INFRA-ESTRUTURAS DE TRANSPORTES	P	500,00	200,00			700,00	
020225	OUTROS SERVIÇOS	P	1.130.000,00	527.001,00	169.776,00		1.487.225,00	
02022501	ENERGIA ELÉCTRICA DE ILUMINAÇÃO PUBLICA	P	1.000.000,00	250.000,00	154.776,00		1.095.224,00	
02022509	OUTROS SERVIÇOS	P	130.000,00	277.001,00	15.000,00		392.001,00	
U5	DIVISÃO DE EDUCAÇÃO E CULTURA	P/M	3.218.914,00	3.711.210,98	674.211,00		6.255.913,98	
02	AQUISIÇÃO DE BENS E SERVIÇOS	P/M	3.218.914,00	3.711.210,98	674.211,00		6.255.913,98	
0201	AQUISIÇÃO DE BENS	P	361.907,00	555.663,40	84.183,00		833.387,40	
020101	MATÉRIAS-PRIMAS E SUBSIDIÁRIAS	P	13.201,00	151.888,14			165.089,14	
020102	COMBUSTÍVEIS E LUBRIFICANTES	P	230.001,00	172.000,00	78.483,00		323.518,00	
02010201	GASOLINA		1,00				1,00	
02010202	GASÓLEO	P	25.000,00		4.999,00		20.001,00	
02010299	OUTROS	P	205.000,00	172.000,00	73.484,00		303.516,00	
020103	MUNIÇÕES, EXPLOSIVOS E ARTIFÍCIOS		1,00				1,00	
020104	LIMPEZA E HIGIENE		100,00				100,00	
Total			17.234.592,00	5.215.217,75	1.816.572,00		20.633.237,75	(*) NOTAS: (2) Tipo - campo de identif. do tipo de alteração: P se alteração permutativa M se alteração modificativa

ALTERAÇÕES ORÇAMENTAIS DA DESPESA
MUNICÍPIO DE PONTE DE LIMA

Pág. : 25

PERÍODO : 2023/01/02 2023/12/31 TOTAL DE ALTERAÇÕES PERMUTATIVAS 27 TOTAL DE ALTERAÇÕES MODIFICATIVAS 1 DO ANO CONTABILISTICO DE 2023 (ORÇAMENTO DO ANO : 2023)

Tipo de Visualização : TODAS AS RUBRICAS ORÇAMENTAIS

Desagregar : S

Considerar os anos seguintes : Euros

Rubricas [1]	Designação	Tipo [2]	Dotações iniciais [3]	Alterações Orçamentais			Dotações corrigidas [7]=[3]+[4] +[5]+[6]	Observações [8]
				Inscr./reforços [4]	Dim./anulações [5]	Créditos espec. [6]		
020107	VESTUÁRIO E ARTIGOS PESSOAIS	P	10.500,00		3.500,00		7.000,00	
020108	MATERIAL DE ESCRITÓRIO	P	10.000,00	3.100,00			13.100,00	
02010801	MATERIAL DE ESCRITÓRIO	P	10.000,00	3.100,00			13.100,00	
020112	MATERIAL DE TRANSPORTE- PEÇAS		1,00				1,00	
020115	PRÉMIOS, CONDECORAÇÕES E OFERTAS	P	10.000,00	32.100,00			42.100,00	
020117	FERRAMENTAS E UTENSÍLIOS		100,00				100,00	
020119	ARTIGOS HONORÍFICOS E DE DECORAÇÃO	P	1,00	100,00			101,00	
020120	MATERIAL DE EDUCAÇÃO, CULTURA E RECREIO	P	20.001,00	13.501,90			33.502,90	
020121	OUTROS BENS	P	68.001,00	182.973,36	2.200,00		248.774,36	
02012101	OUTROS BENS	P	68.001,00	182.973,36	2.200,00		248.774,36	
0202	AQUISIÇÃO DE SERVIÇOS	P/M	2.857.007,00	3.155.547,58	590.028,00		5.422.526,58	
020201	ENCARGOS DE INSTALAÇÕES	P/M	400.100,00	270.000,00	74.000,00		596.100,00	
020202	LIMPEZA E HIGIENE		1,00				1,00	
020203	CONSERVAÇÃO DE BENS	P	63.002,00	143.000,00			206.002,00	
020204	LOCAÇÃO DE EDIFÍCIOS	P	15.000,00	13.000,00			28.000,00	
020205	LOCAÇÃO DE MATERIAL DE INFORMÁTICA	P	26.000,00		24.999,00		1.001,00	
020206	LOCAÇÃO DE MATERIAL DE TRANSPORTE	P	300,00	28.000,00			28.300,00	
020208	LOCAÇÃO DE OUTROS BENS	P	150.000,00	224.000,00			374.000,00	
020209	COMUNICAÇÕES	P	11.000,00		9.999,00		1.001,00	
020210	TRANSPORTES	P/M	801.500,00	657.655,40	328.232,00		1.130.923,40	
020212	SEGUROS	P	51.000,00	2.037,68	3.800,00		49.237,68	
020213	DESLOCAÇÕES E ESTADAS	P	5.100,00		4.999,00		101,00	
020214	ESTUDOS, PARCERES, PROJECTOS E CONSULTADORIA	P	3.301,00	3.397,50			6.698,50	
020215	FORMAÇÃO	P	5.000,00	3.000,00	4.000,00		4.000,00	
020216	SEMINÁRIOS, EXPOSIÇÕES E SIMILARES		1,00				1,00	
020217	PUBLICIDADE	P	51.500,00	177.500,00			229.000,00	
02021701	PUBLICIDADE	P	51.500,00	177.500,00			229.000,00	
020218	VIGILÂNCIA E SEGURANÇA	P	121.000,00	60.000,00	24.999,00		156.001,00	
020219	ASSISTÊNCIA TÉCNICA	P	65.000,00	54.750,00			119.750,00	
020220	OUTROS TRABALHOS ESPECIALIZADOS	P	210.001,00	332.206,00	15.000,00		527.207,00	
020221	UTILIZAÇÃO DE INFRA-ESTRUTURAS DE TRANSPORTES	P	200,00	2.700,00			2.900,00	
020225	OUTROS SERVIÇOS	P/M	878.001,00	1.184.301,00	100.000,00		1.962.302,00	
02022509	OUTROS SERVIÇOS	P/M	878.001,00	1.184.301,00	100.000,00		1.962.302,00	
U6	DIVISÃO DE ESTUDOS E PROJETOS	P	19.020,00	34.401,00	15.599,00		37.822,00	
02	AQUISIÇÃO DE BENS E SERVIÇOS	P	19.020,00	34.401,00	15.599,00		37.822,00	
0201	AQUISIÇÃO DE BENS	P	6.710,00	7.150,00	4.300,00		9.560,00	
020101	MATÉRIAS-PRIMAS E SUBSIDIÁRIAS		100,00				100,00	
020102	COMBUSTÍVEIS E LUBRIFICANTES	P	5.503,00	5.000,00	4.300,00		6.203,00	
02010201	GASOLINA		1,00				1,00	
02010202	GASÓLEO	P	5.501,00	5.000,00	4.300,00		6.201,00	
02010299	OUTROS		1,00				1,00	
020104	LIMPEZA E HIGIENE		1,00				1,00	
020107	VESTUÁRIO E ARTIGOS PESSOAIS		101,00				101,00	
Total			20.215.908,00	8.607.540,59	2.416.600,00		26.406.848,59	(*) NOTAS: (2) Tipo - campo de identif. do tipo de alteração: P se alteração permutativa M se alteração modificativa

ALTERAÇÕES ORÇAMENTAIS DA DESPESA
MUNICÍPIO DE PONTE DE LIMA

Pág. : 26

PERÍODO : 2023/01/02 2023/12/31 TOTAL DE ALTERAÇÕES PERMUTATIVAS 27 TOTAL DE ALTERAÇÕES MODIFICATIVAS 1 DO ANO CONTABILISTICO DE 2023 (ORÇAMENTO DO ANO : 2023)

Tipo de Visualização : TODAS AS RUBRICAS ORÇAMENTAIS

Desagregar : S

Considerar os anos seguintes : Euros

Rubricas [1]	Designação	Tipo [2]	Dotações iniciais [3]	Alterações Orçamentais			Dotações corrigidas [7]=[3]+[4] +[5]+[6]	Observações [8]
				Inscr./reforços [4]	Dim./anulações [5]	Créditos espec. [6]		
020108	MATERIAL DE ESCRITÓRIO	P	500,00	2.150,00			2.650,00	
02010801	MATERIAL DE ESCRITÓRIO	P	500,00	2.150,00			2.650,00	
020112	MATERIAL DE TRANSPORTE- PEÇAS		1,00				1,00	
020115	PRÉMIOS, CONDECORAÇÕES E OFERTAS		1,00				1,00	
020117	FERRAMENTAS E UTENSÍLIOS		1,00				1,00	
020119	ARTIGOS HONORÍFICOS E DE DECORAÇÃO		1,00				1,00	
020120	MATERIAL DE EDUCAÇÃO, CULTURA E RECREIO		1,00				1,00	
020121	OUTROS BENS		500,00				500,00	
02012101	OUTROS BENS		500,00				500,00	
0202	AQUISIÇÃO DE SERVIÇOS	P	12.310,00	27.251,00	11.299,00		28.262,00	
020201	ENCARGOS DE INSTALAÇÕES		101,00				101,00	
020203	CONSERVAÇÃO DE BENS	P	2.000,00	8.850,00			10.850,00	
020204	LOCAÇÃO DE EDIFÍCIOS		1,00				1,00	
020205	LOCAÇÃO DE MATERIAL DE INFORMÁTICA	P	3.001,00		2.800,00		201,00	
020206	LOCAÇÃO DE MATERIAL DE TRANSPORTE		1,00				1,00	
020208	LOCAÇÃO DE OUTROS BENS		1,00				1,00	
020209	COMUNICAÇÕES	P	501,00		499,00		2,00	
020210	TRANSPORTES		1,00				1,00	
020212	SEGUROS	P	1.101,00	501,00			1.602,00	
020213	DESLOCAÇÕES E ESTADAS		1,00				1,00	
020214	ESTUDOS, PARCERES, PROJECTOS E CONSULTADORIA	P	500,00	500,00			1.000,00	
020215	FORMAÇÃO	P	500,00	2.000,00			2.500,00	
020217	PUBLICIDADE	P	300,00	1.500,00			1.800,00	
02021701	PUBLICIDADE	P	300,00	1.500,00			1.800,00	
020219	ASSISTÊNCIA TÉCNICA	P	501,00	10.750,00	8.000,00		3.251,00	
020220	OUTROS TRABALHOS ESPECIALIZADOS	P	1.000,00	1.500,00			2.500,00	
020221	UTILIZAÇÃO DE INFRA-ESTRUTURAS DE TRANSPORTES	P	300,00	150,00			450,00	
020225	OUTROS SERVIÇOS	P	2.500,00	1.500,00			4.000,00	
02022509	OUTROS SERVIÇOS	P	2.500,00	1.500,00			4.000,00	
U7	UNIDADE DE ESTRATÉGIA E MODERNIZ. ADMINISTRATIVA	P	112.668,00	17.461,00	20.498,00		109.631,00	
02	AQUISIÇÃO DE BENS E SERVIÇOS	P	112.668,00	17.461,00	20.498,00		109.631,00	
0201	AQUISIÇÃO DE BENS	P	6.107,00	1.750,00			7.857,00	
020101	MATÉRIAS-PRIMAS E SUBSIDIÁRIAS		500,00				500,00	
020102	COMBUSTÍVEIS E LUBRIFICANTES		1.102,00				1.102,00	
02010201	GASOLINA		1,00				1,00	
02010202	GASÓLEO		1.001,00				1.001,00	
02010299	OUTROS		100,00				100,00	
020104	LIMPEZA E HIGIENE		1,00				1,00	
020107	VESTUÁRIO E ARTIGOS PESSOAIS	P	2.001,00	750,00			2.751,00	
020108	MATERIAL DE ESCRITÓRIO	P	1.000,00	1.000,00			2.000,00	
02010801	MATERIAL DE ESCRITÓRIO	P	1.000,00	1.000,00			2.000,00	
020112	MATERIAL DE TRANSPORTE- PEÇAS		1,00				1,00	
Total			20.233.828,00	8.638.691,59	2.427.899,00		26.444.620,59	

(*) NOTAS:

(2) Tipo - campo de identif. do tipo de alteração:

P se alteração permutativa

M se alteração modificativa

ALTERAÇÕES ORÇAMENTAIS DA DESPESA
MUNICÍPIO DE PONTE DE LIMA

Pág. : 27

PERÍODO : 2023/01/02 2023/12/31 TOTAL DE ALTERAÇÕES PERMUTATIVAS 27 TOTAL DE ALTERAÇÕES MODIFICATIVAS 1 DO ANO CONTABILISTICO DE 2023 (ORÇAMENTO DO ANO : 2023)

Tipo de Visualização : TODAS AS RUBRICAS ORÇAMENTAIS

Desagregar : S

Considerar os anos seguintes : Euros

Rubricas [1]	Designação	Tipo [2]	Dotações iniciais [3]	Alterações Orçamentais			Dotações corrigidas [7]=[3]+[4] +[5]+[6]	Observações [8]
				Inscr./reforços [4]	Dim./anulações [5]	Créditos espec. [6]		
020115	PRÉMIOS, CONDECORAÇÕES E OFERTAS		500,00				500,00	
020117	FERRAMENTAS E UTENSÍLIOS		1,00				1,00	
020119	ARTIGOS HONORÍFICOS E DE DECORAÇÃO		1,00				1,00	
020120	MATERIAL DE EDUCAÇÃO, CULTURA E RECREIO		500,00				500,00	
020121	OUTROS BENS		500,00				500,00	
02012101	OUTROS BENS		500,00				500,00	
0202	AQUISIÇÃO DE SERVIÇOS	P	106.561,00	15.711,00	20.498,00		101.774,00	
020201	ENCARGOS DE INSTALAÇÕES		101,00				101,00	
020202	LIMPEZA E HIGIENE		1,00				1,00	
020203	CONSERVAÇÃO DE BENS	P	1.000,00	3.000,00			4.000,00	
020204	LOCAÇÃO DE EDIFÍCIOS		1,00				1,00	
020205	LOCAÇÃO DE MATERIAL DE INFORMÁTICA	P	5.001,00		4.999,00		2,00	
020206	LOCAÇÃO DE MATERIAL DE TRANSPORTE		1,00				1,00	
020208	LOCAÇÃO DE OUTROS BENS		1,00				1,00	
020209	COMUNICAÇÕES	P	501,00		499,00		2,00	
020210	TRANSPORTES		1,00				1,00	
020212	SEGUROS		1.101,00				1.101,00	
020214	ESTUDOS, PARCERES, PROJECTOS E CONSULTADORIA	P	500,00	3.100,00			3.600,00	
020215	FORMAÇÃO		500,00				500,00	
020216	SEMINÁRIOS, EXPOSIÇÕES E SIMILARES		1,00				1,00	
020217	PUBLICIDADE	P	500,00	500,00			1.000,00	
02021701	PUBLICIDADE	P	500,00	500,00			1.000,00	
020218	VIGILÂNCIA E SEGURANÇA		1,00				1,00	
020219	ASSISTÊNCIA TÉCNICA	P	60.500,00	611,00			61.111,00	
020220	OUTROS TRABALHOS ESPECIALIZADOS	P	5.000,00	2.500,00			7.500,00	
020221	UTILIZAÇÃO DE INFRA-ESTRUTURAS DE TRANSPORTES		50,00				50,00	
020225	OUTROS SERVIÇOS	P	31.800,00	6.000,00	15.000,00		22.800,00	
02022509	OUTROS SERVIÇOS	P	31.800,00	6.000,00	15.000,00		22.800,00	
U8	DIVISÃO DE AMBIENTE E ESPAÇOS VERDES	P/M	1.009.505,00	1.209.184,59	245.015,00		1.973.674,59	
02	AQUISIÇÃO DE BENS E SERVIÇOS	P/M	1.009.505,00	1.209.184,59	245.015,00		1.973.674,59	
0201	AQUISIÇÃO DE BENS	P	283.904,00	281.500,00	160.118,00		405.286,00	
020101	MATÉRIAS-PRIMAS E SUBSIDIÁRIAS	P	30.000,00	17.500,00			47.500,00	
020102	COMBUSTÍVEIS E LUBRIFICANTES	P	221.002,00	134.500,00	157.118,00		198.384,00	
02010201	GASOLINA	P	16.000,00		14.999,00		1.001,00	
02010202	GASÓLEO	P	200.001,00	125.000,00	142.119,00		182.882,00	
02010299	OUTROS	P	5.001,00	9.500,00			14.501,00	
020104	LIMPEZA E HIGIENE		100,00				100,00	
020107	VESTUÁRIO E ARTIGOS PESSOAIS	P	5.001,00		3.000,00		2.001,00	
020108	MATERIAL DE ESCRITÓRIO	P	1.000,00	10.000,00			11.000,00	
02010801	MATERIAL DE ESCRITÓRIO	P	1.000,00	10.000,00			11.000,00	
020112	MATERIAL DE TRANSPORTE- PEÇAS		1,00				1,00	
020115	PRÉMIOS, CONDECORAÇÕES E OFERTAS		1.000,00				1.000,00	
Total			20.599.995,00	8.816.402,59	2.608.515,00		26.807.882,59	(*) NOTAS:

(2) Tipo - campo de identif. do tipo de alteração:
P se alteração permutativa
M se alteração modificativa

ALTERAÇÕES ORÇAMENTAIS DA DESPESA
MUNICÍPIO DE PONTE DE LIMA

Pág. : 28

PERÍODO : 2023/01/02 2023/12/31 TOTAL DE ALTERAÇÕES PERMUTATIVAS 27 TOTAL DE ALTERAÇÕES MODIFICATIVAS 1 DO ANO CONTABILISTICO DE 2023 (ORÇAMENTO DO ANO : 2023)

Tipo de Visualização : TODAS AS RUBRICAS ORÇAMENTAIS

Desagregar : S

Considerar os anos seguintes : Euros

Rubricas [1]	Designação	Tipo [2]	Dotações iniciais [3]	Alterações Orçamentais			Dotações corrigidas [7]=[3]+[4] +[5]+[6]	Observações [8]
				Inscr./reforços [4]	Dim./anulações [5]	Créditos espec. [6]		
020117	FERRAMENTAS E UTENSÍLIOS		200,00				200,00	
020119	ARTIGOS HONORÍFICOS E DE DECORAÇÃO		100,00				100,00	
020120	MATERIAL DE EDUCAÇÃO, CULTURA E RECREIO	P	500,00	1.500,00			2.000,00	
020121	OUTROS BENS	P	25.000,00	118.000,00			143.000,00	
02012101	OUTROS BENS	P	25.000,00	118.000,00			143.000,00	
0202	AQUISIÇÃO DE SERVIÇOS	P/M	725.601,00	927.684,59	84.897,00		1.568.388,59	
020201	ENCARGOS DE INSTALAÇÕES	P	30.001,00	50.000,00	25.000,00		55.001,00	
020203	CONSERVAÇÃO DE BENS	P	9.501,00	194.653,21			204.154,21	
020204	LOCAÇÃO DE EDIFÍCIOS		1,00				1,00	
020205	LOCAÇÃO DE MATERIAL DE INFORMÁTICA	P	3.001,00		2.999,00		2,00	
020206	LOCAÇÃO DE MATERIAL DE TRANSPORTE	P	1,00	11.250,00			11.251,00	
020208	LOCAÇÃO DE OUTROS BENS		10.000,00				10.000,00	
020209	COMUNICAÇÕES	P	501,00		499,00		2,00	
020210	TRANSPORTES	P	1.500,00	12.579,40			14.079,40	
020212	SEGUROS	P	15.001,00	500,00	1.400,00		14.101,00	
020214	ESTUDOS, PARCERES, PROJECTOS E CONSULTADORIA	P	100,00	10.000,00			10.100,00	
020215	FORMAÇÃO	P	900,00	2.750,00			3.650,00	
020216	SEMINÁRIOS, EXPOSIÇÕES E SIMILARES		100,00				100,00	
020217	PUBLICIDADE	P	1.000,00	500,00			1.500,00	
02021701	PUBLICIDADE	P	1.000,00	500,00			1.500,00	
020218	VIGILÂNCIA E SEGURANÇA	P	5.001,00		4.999,00		2,00	
020219	ASSISTÊNCIA TÉCNICA	P	10.001,00	18.000,00			28.001,00	
020220	OUTROS TRABALHOS ESPECIALIZADOS	P	50.001,00	12.500,00	20.000,00		42.501,00	
020221	UTILIZAÇÃO DE INFRA-ESTRUTURAS DE TRANSPORTES	P	500,00	1.500,00			2.000,00	
020225	OUTROS SERVIÇOS	P/M	588.491,00	613.451,98	30.000,00		1.171.942,98	
02022502	RECOLHA/TRATAMENTO DE RESÍDUOS SÓLIDOS	P/M	300.001,00	407.450,98			707.451,98	
02022509	OUTROS SERVIÇOS	P	288.490,00	206.001,00	30.000,00		464.491,00	
U9	UNIDADE FINANCEIRA E PATRIMONIAL	P	199.915,00	44.231,00	82.799,00		161.347,00	
02	AQUISIÇÃO DE BENS E SERVIÇOS	P	199.915,00	44.231,00	82.799,00		161.347,00	
0201	AQUISIÇÃO DE BENS	P	65.806,00	42.980,00	5.999,00		102.787,00	
020101	MATÉRIAS-PRIMAS E SUBSIDIÁRIAS		1,00				1,00	
020102	COMBUSTÍVEIS E LUBRIFICANTES	P	2.102,00	1.030,00	999,00		2.133,00	
02010201	GASOLINA		100,00				100,00	
02010202	GASÓLEO	P	1.001,00		999,00		2,00	
02010299	OUTROS	P	1.001,00	1.030,00			2.031,00	
020104	LIMPEZA E HIGIENE		100,00				100,00	
020107	VESTUÁRIO E ARTIGOS PESSOAIS	P	2.101,00	250,00			2.351,00	
020108	MATERIAL DE ESCRITÓRIO	P	40.000,00		5.000,00		35.000,00	
02010801	MATERIAL DE ESCRITÓRIO	P	40.000,00		5.000,00		35.000,00	
020115	PRÉMIOS, CONDECORAÇÕES E OFERTAS	P	5.000,00	3.000,00			8.000,00	
020117	FERRAMENTAS E UTENSÍLIOS		1,00				1,00	
020119	ARTIGOS HONORÍFICOS E DE DECORAÇÃO		1.500,00				1.500,00	
Total			21.402.201,00	9.867.867,18	2.699.411,00		28.570.657,18	(*) NOTAS: (2) Tipo - campo de identif. do tipo de alteração: P se alteração permutativa M se alteração modificativa

ALTERAÇÕES ORÇAMENTAIS DA DESPESA
MUNICÍPIO DE PONTE DE LIMA

Pág. : 29

PERÍODO : 2023/01/02 2023/12/31 TOTAL DE ALTERAÇÕES PERMUTATIVAS 27 TOTAL DE ALTERAÇÕES MODIFICATIVAS 1 DO ANO CONTABILISTICO DE 2023 (ORÇAMENTO DO ANO : 2023)

Tipo de Visualização : TODAS AS RUBRICAS ORÇAMENTAIS

Desagregar : S

Considerar os anos seguintes : Euros

Rubricas [1]	Designação	Tipo [2]	Dotações iniciais [3]	Alterações Orçamentais			Dotações corrigidas [7]=[3]+[4] +[5]+[6]	Observações [8]
				Inscr./reforços [4]	Dim./anulações [5]	Créditos espec. [6]		
020120	MATERIAL DE EDUCAÇÃO, CULTURA E RECREIO		1,00				1,00	
020121	OUTROS BENS	P	15.000,00	38.700,00			53.700,00	
02012101	OUTROS BENS	P	15.000,00	38.700,00			53.700,00	
0202	AQUISIÇÃO DE SERVIÇOS	P	134.109,00	1.251,00	76.800,00		58.560,00	
020201	ENCARGOS DE INSTALAÇÕES	P	10.001,00		9.994,00		7,00	
020202	LIMPEZA E HIGIENE		1,00				1,00	
020203	CONSERVAÇÃO DE BENS		2.000,00				2.000,00	
020204	LOCAÇÃO DE EDIFÍCIOS		1,00				1,00	
020205	LOCAÇÃO DE MATERIAL DE INFORMÁTICA	P	3.001,00		2.999,00		2,00	
020206	LOCAÇÃO DE MATERIAL DE TRANSPORTE		1,00				1,00	
020208	LOCAÇÃO DE OUTROS BENS		1,00				1,00	
020209	COMUNICAÇÕES	P	501,00		499,00		2,00	
020210	TRANSPORTES		1.000,00				1.000,00	
020212	SEGUROS	P	1.101,00		1.099,00		2,00	
020214	ESTUDOS, PARCERES, PROJECTOS E CONSULTADORIA	P	5.000,00		4.999,00		1,00	
020215	FORMAÇÃO	P	500,00	500,00			1.000,00	
020217	PUBLICIDADE		5.000,00				5.000,00	
02021701	PUBLICIDADE		5.000,00				5.000,00	
020219	ASSISTÊNCIA TÉCNICA	P	50.000,00		39.999,00		10.001,00	
020220	OUTROS TRABALHOS ESPECIALIZADOS	P	30.000,00		17.211,00		12.789,00	
020221	UTILIZAÇÃO DE INFRA-ESTRUTURAS DE TRANSPORTES		1,00				1,00	
020225	OUTROS SERVIÇOS	P	26.000,00	751,00			26.751,00	
02022509	OUTROS SERVIÇOS	P	26.000,00	751,00			26.751,00	
D3	Juros e outros encargos	P	37.715,00	19.897,56			57.612,56	
U0	ADMINISTRAÇÃO AUTARQUICA	P	37.709,00	19.897,56			57.606,56	
U001	OPERAÇÕES FINANCEIRAS	P	37.704,00	19.897,56			57.601,56	
03	JUROS E OUTROS ENCARGOS	P	37.704,00	19.897,56			57.601,56	
0301	JUROS DA DÍVIDA PÚBLICA	P	36.704,00	16.397,56			53.101,56	
030103	SOCIEDADES FINANCEIRAS- BANCOS E OUTRAS INSTITUIÇÕES FINANCEIRAS	P	1.067,00	2.850,00			3.917,00	
03010302	EMPRÉSTIMOS DE MÉDIO E LONGO PRAZO	P	1.067,00	2.850,00			3.917,00	
030106	ADMINISTRAÇÃO PÚBLICA CENTRAL-SERVIÇOS E FUNDOS AUTÓNOMOS	P	35.637,00	13.547,56			49.184,56	
03010601	EMPRÉSTIMOS A MÉDIO E LONGO PRAZO	P	35.637,00	13.547,56			49.184,56	
0306	OUTROS ENCARGOS FINANCEIROS	P	1.000,00	3.500,00			4.500,00	
030601	OUTROS ENCARGOS FINANCEIROS	P	1.000,00	3.500,00			4.500,00	
U003	ORGÃOS DA AUTARQUIA		5,00				5,00	
03	JUROS E OUTROS ENCARGOS		5,00				5,00	
0303	JUROS DE LOCAÇÃO FINANCEIRA		2,00				2,00	
030305	MATERIAL DE TRANSPORTE		2,00				2,00	
0305	OUTROS JUROS		3,00				3,00	
030502	OUTROS		3,00				3,00	
03050201	DESPESAS DIVERSAS		1,00				1,00	
Total			21.589.018,00	9.927.715,74	2.776.211,00		28.740.522,74	(*) NOTAS: (2) Tipo - campo de identif. do tipo de alteração: P se alteração permutativa M se alteração modificativa

ALTERAÇÕES ORÇAMENTAIS DA DESPESA
MUNICÍPIO DE PONTE DE LIMA

Pág. : 30

PERÍODO : 2023/01/02 2023/12/31 TOTAL DE ALTERAÇÕES PERMUTATIVAS 27 TOTAL DE ALTERAÇÕES MODIFICATIVAS 1 DO ANO CONTABILISTICO DE 2023 (ORÇAMENTO DO ANO : 2023)

Tipo de Visualização : TODAS AS RUBRICAS ORÇAMENTAIS

Desagregar : S

Considerar os anos seguintes : Euros

Rubricas [1]	Designação	Tipo [2]	Dotações iniciais [3]	Alterações Orçamentais			Dotações corrigidas [7]=[3]+[4] +[5]+[6]	Observações [8]
				Inscr./reforços [4]	Dim./anulações [5]	Créditos espec. [6]		
	03050202 JUROS DE MORA		1,00				1,00	
	03050299 OUTROS		1,00				1,00	
U4	DIVISÃO DE SERVIÇOS URBANOS		2,00				2,00	
	03 JUROS E OUTROS ENCARGOS		2,00				2,00	
	0303 JUROS DE LOCAÇÃO FINANCEIRA		2,00				2,00	
	030305 MATERIAL DE TRANSPORTE		2,00				2,00	
U5	DIVISÃO DE EDUCAÇÃO E CULTURA		2,00				2,00	
	03 JUROS E OUTROS ENCARGOS		2,00				2,00	
	0303 JUROS DE LOCAÇÃO FINANCEIRA		2,00				2,00	
	030305 MATERIAL DE TRANSPORTE		2,00				2,00	
U8	DIVISÃO DE AMBIENTE E ESPAÇOS VERDES		2,00				2,00	
	03 JUROS E OUTROS ENCARGOS		2,00				2,00	
	0303 JUROS DE LOCAÇÃO FINANCEIRA		2,00				2,00	
	030305 MATERIAL DE TRANSPORTE		2,00				2,00	
D4	Transferências e subsídios correntes	P/M	4.988.714,00	1.106.223,80	854.153,00		5.240.784,80	
D41	Transferências correntes	P/M	4.988.713,00	1.106.223,80	854.153,00		5.240.783,80	
D411	Administrações Públicas	P	3.161.582,00	560.251,00	541.908,00		3.179.925,00	
D4111	Administração Central - Estado Português	P	100.001,00		84.800,00		15.201,00	
U0	ADMINISTRAÇÃO AUTARQUICA	P	100.001,00		84.800,00		15.201,00	
U003	ORGÃOS DA AUTARQUIA	P	100.001,00		84.800,00		15.201,00	
	04 TRANSFERÊNCIAS CORRENTES	P	100.001,00		84.800,00		15.201,00	
	0403 ADMINISTRAÇÃO CENTRAL	P	100.001,00		84.800,00		15.201,00	
	040301 ESTADO	P	100.001,00		84.800,00		15.201,00	
D4113	Segurança Social		319,00				319,00	
U0	ADMINISTRAÇÃO AUTARQUICA		2,00				2,00	
U003	ORGÃOS DA AUTARQUIA		2,00				2,00	
	04 TRANSFERÊNCIAS CORRENTES		2,00				2,00	
	0406 SEGURANÇA SOCIAL		2,00				2,00	
	040602 OUTRAS TRANSFERÊNCIAS		2,00				2,00	
	04060201 PROGRAMAS OCUPACIONAIS		1,00				1,00	
	04060202 OUTRAS		1,00				1,00	
U1	UNIDADE DE PLANEAMENTO E ORDENAMENTO DO TERRITÓRIO		301,00				301,00	
	04 TRANSFERÊNCIAS CORRENTES		301,00				301,00	
	0406 SEGURANÇA SOCIAL		301,00				301,00	
	040602 OUTRAS TRANSFERÊNCIAS		301,00				301,00	
	04060201 PROGRAMAS OCUPACIONAIS		300,00				300,00	
	04060202 OUTRAS		1,00				1,00	
U2	DIVISÃO DE ADMINISTRAÇÃO GERAL		2,00				2,00	
	04 TRANSFERÊNCIAS CORRENTES		2,00				2,00	
	0406 SEGURANÇA SOCIAL		2,00				2,00	
	040602 OUTRAS TRANSFERÊNCIAS		2,00				2,00	
	04060201 PROGRAMAS OCUPACIONAIS		1,00				1,00	
Total			21.689.331,00	9.927.715,74	2.861.011,00		28.756.035,74	

(*) NOTAS:
(2) Tipo - campo de identif. do tipo de alteração:
P se alteração permutativa
M se alteração modificativa

ALTERAÇÕES ORÇAMENTAIS DA DESPESA
MUNICÍPIO DE PONTE DE LIMA

Pág. : 31

PERÍODO : 2023/01/02 2023/12/31 TOTAL DE ALTERAÇÕES PERMUTATIVAS 27 TOTAL DE ALTERAÇÕES MODIFICATIVAS 1 DO ANO CONTABILISTICO DE 2023 (ORÇAMENTO DO ANO : 2023)

Tipo de Visualização : TODAS AS RUBRICAS ORÇAMENTAIS

Desagregar : S

Considerar os anos seguintes : Euros

Rubricas [1]	Designação	Tipo [2]	Dotações iniciais [3]	Alterações Orçamentais			Dotações corrigidas [7]=[3]+[4] +[5]+[6]	Observações [8]
				Inscr./reforços [4]	Dim./anulações [5]	Créditos espec. [6]		
U3	04060202 OUTRAS		1,00				1,00	
	04 DIVISÃO DE OBRAS E URBANISMO		2,00				2,00	
	04 TRANSFERÊNCIAS CORRENTES		2,00				2,00	
	0406 SEGURANÇA SOCIAL		2,00				2,00	
	040602 OUTRAS TRANSFERÊNCIAS		2,00				2,00	
	04060201 PROGRAMAS OCUPACIONAIS		1,00				1,00	
	04060202 OUTRAS		1,00				1,00	
U4	04060202 OUTRAS		1,00				1,00	
	04 DIVISÃO DE SERVIÇOS URBANOS		2,00				2,00	
	04 TRANSFERÊNCIAS CORRENTES		2,00				2,00	
	0406 SEGURANÇA SOCIAL		2,00				2,00	
	040602 OUTRAS TRANSFERÊNCIAS		2,00				2,00	
	04060201 PROGRAMAS OCUPACIONAIS		1,00				1,00	
	04060202 OUTRAS		1,00				1,00	
U5	04060202 OUTRAS		1,00				1,00	
	04 DIVISÃO DE EDUCAÇÃO E CULTURA		2,00				2,00	
	04 TRANSFERÊNCIAS CORRENTES		2,00				2,00	
	0406 SEGURANÇA SOCIAL		2,00				2,00	
	040602 OUTRAS TRANSFERÊNCIAS		2,00				2,00	
	04060201 PROGRAMAS OCUPACIONAIS		1,00				1,00	
	04060202 OUTRAS		1,00				1,00	
U6	04060202 OUTRAS		1,00				1,00	
	04 DIVISÃO DE ESTUDOS E PROJETOS		2,00				2,00	
	04 TRANSFERÊNCIAS CORRENTES		2,00				2,00	
	0406 SEGURANÇA SOCIAL		2,00				2,00	
	040602 OUTRAS TRANSFERÊNCIAS		2,00				2,00	
	04060201 PROGRAMAS OCUPACIONAIS		1,00				1,00	
	04060202 OUTRAS		1,00				1,00	
U7	04060202 OUTRAS		1,00				1,00	
	UNIDADE DE ESTRATÉGIA E MODERNIZ. ADMINISTRATIVA		2,00				2,00	
	04 TRANSFERÊNCIAS CORRENTES		2,00				2,00	
	0406 SEGURANÇA SOCIAL		2,00				2,00	
	040602 OUTRAS TRANSFERÊNCIAS		2,00				2,00	
	04060201 PROGRAMAS OCUPACIONAIS		1,00				1,00	
	04060202 OUTRAS		1,00				1,00	
U8	04060202 OUTRAS		1,00				1,00	
	04 DIVISÃO DE AMBIENTE E ESPAÇOS VERDES		2,00				2,00	
	04 TRANSFERÊNCIAS CORRENTES		2,00				2,00	
	0406 SEGURANÇA SOCIAL		2,00				2,00	
	040602 OUTRAS TRANSFERÊNCIAS		2,00				2,00	
	04060201 PROGRAMAS OCUPACIONAIS		1,00				1,00	
	04060202 OUTRAS		1,00				1,00	
U9	04060202 OUTRAS		1,00				1,00	
	UNIDADE FINANCEIRA E PATRIMONIAL		2,00				2,00	
	04 TRANSFERÊNCIAS CORRENTES		2,00				2,00	
	0406 SEGURANÇA SOCIAL		2,00				2,00	
	040602 OUTRAS TRANSFERÊNCIAS		2,00				2,00	
	04060201 PROGRAMAS OCUPACIONAIS		1,00				1,00	
	04060202 OUTRAS		1,00				1,00	
D4115	Administração Local	P	3.061.262,00	560.251,00	457.108,00		3.164.405,00	
Total			21.689.346,00	9.927.715,74	2.861.011,00		28.756.050,74	

(*) NOTAS:
(2) Tipo - campo de identif.
do tipo de alteração:
P se alteração permutativa
M se alteração modificativa

ALTERAÇÕES ORÇAMENTAIS DA DESPESA
MUNICÍPIO DE PONTE DE LIMA

Pág. : 32

PERÍODO : 2023/01/02 2023/12/31 TOTAL DE ALTERAÇÕES PERMUTATIVAS 27 TOTAL DE ALTERAÇÕES MODIFICATIVAS 1 DO ANO CONTABILISTICO DE 2023 (ORÇAMENTO DO ANO : 2023)

Tipo de Visualização : TODAS AS RUBRICAS ORÇAMENTAIS

Desagregar : S

Considerar os anos seguintes : Euros

Rubricas [1]	Designação	Tipo [2]	Dotações iniciais [3]	Alterações Orçamentais			Dotações corrigidas [7]=[3]+[4] +[5]+[6]	Observações [8]
				Inscr./reforços [4]	Dim./anulações [5]	Créditos espec. [6]		
U0	ADMINISTRAÇÃO AUTARQUICA	P	1.365.759,00	410.250,00	375.458,00		1.400.551,00	
U003	ORGÃOS DA AUTARQUIA	P	1.365.759,00	410.250,00	375.458,00		1.400.551,00	
04	TRANSFERÊNCIAS CORRENTES	P	1.365.759,00	410.250,00	375.458,00		1.400.551,00	
0405	ADMINISTRAÇÃO LOCAL	P	1.365.759,00	410.250,00	375.458,00		1.400.551,00	
040501	CONTINENTE	P	1.365.759,00	410.250,00	375.458,00		1.400.551,00	
04050102	FREGUESIAS	P	1.200.257,00	335.250,00	374.959,00		1.160.548,00	
0405010201	ACTIVIDADES DE ÂMBITO SOCIAL, CULTURAL E EDUCATIVO	P	250.001,00	33.250,00			283.251,00	
0405010202	CONSERVAÇÃO DA REDE VIÁRIA	P	400.001,00	162.000,00	350.000,00		212.001,00	
0405010203	GESTÃO DE ABASTECIMENTO PÚBLICO DE ÁGUA	P	20.001,00		19.999,00		2,00	
0405010204	RECOLHA DE RESÍDUOS SÓLIDOS	P	20.001,00	10.000,00			30.001,00	
0405010205	PROJECTOS DE MOBILIDADE SÓCIO-EDUCATIVA	P	251,00				251,00	
0405010209	OUTRAS	P	510.002,00	130.000,00	4.960,00		635.042,00	
04050104	ASSOCIAÇÕES DE MUNICIPIOS	P	1,00				1,00	
04050108	OUTROS	P	165.501,00	75.000,00	499,00		240.002,00	
U4	DIVISÃO DE SERVIÇOS URBANOS	P	1,00				1,00	
04	TRANSFERÊNCIAS CORRENTES	P	1,00				1,00	
0405	ADMINISTRAÇÃO LOCAL	P	1,00				1,00	
040501	CONTINENTE	P	1,00				1,00	
04050101	MUNICÍPIOS	P	1,00				1,00	
U5	DIVISÃO DE EDUCAÇÃO E CULTURA	P	1.695.502,00	150.001,00	81.650,00		1.763.853,00	
04	TRANSFERÊNCIAS CORRENTES	P	1.695.502,00	150.001,00	81.650,00		1.763.853,00	
0405	ADMINISTRAÇÃO LOCAL	P	1.695.502,00	150.001,00	81.650,00		1.763.853,00	
040501	CONTINENTE	P	1.695.502,00	150.001,00	81.650,00		1.763.853,00	
04050102	FREGUESIAS	P	75.001,00	20.000,00	25.000,00		70.001,00	
0405010209	OUTRAS	P	75.001,00	20.000,00	25.000,00		70.001,00	
04050108	OUTROS	P	1.620.501,00	130.001,00	56.650,00		1.693.852,00	
D412	Entidades do Setor Não Lucrativo	P/M	1.501.508,00	500.050,00	297.247,00		1.704.311,00	
U0	ADMINISTRAÇÃO AUTARQUICA	P/M	850.003,00	158.512,00	189.190,00		819.325,00	
U003	ORGÃOS DA AUTARQUIA	P/M	850.003,00	158.512,00	189.190,00		819.325,00	
04	TRANSFERÊNCIAS CORRENTES	P/M	850.003,00	158.512,00	189.190,00		819.325,00	
0407	INSTITUIÇÕES SEM FINS LUCRATIVOS	P/M	850.003,00	158.512,00	189.190,00		819.325,00	
040701	INSTITUIÇÕES SEM FINS LUCRATIVOS	P/M	850.003,00	158.512,00	189.190,00		819.325,00	
U4	DIVISÃO DE SERVIÇOS URBANOS	P	50.000,00		49.999,00		1,00	
04	TRANSFERÊNCIAS CORRENTES	P	50.000,00		49.999,00		1,00	
0407	INSTITUIÇÕES SEM FINS LUCRATIVOS	P	50.000,00		49.999,00		1,00	
040701	INSTITUIÇÕES SEM FINS LUCRATIVOS	P	50.000,00		49.999,00		1,00	
U5	DIVISÃO DE EDUCAÇÃO E CULTURA	P/M	586.503,00	341.538,00	43.059,00		884.982,00	
04	TRANSFERÊNCIAS CORRENTES	P/M	586.503,00	341.538,00	43.059,00		884.982,00	
0407	INSTITUIÇÕES SEM FINS LUCRATIVOS	P/M	586.503,00	341.538,00	43.059,00		884.982,00	
040701	INSTITUIÇÕES SEM FINS LUCRATIVOS	P/M	586.503,00	341.538,00	43.059,00		884.982,00	
U8	DIVISÃO DE AMBIENTE E ESPAÇOS VERDES	P	15.002,00		14.999,00		3,00	
Total			26.237.114,00	10.988.016,74	3.600.367,00		33.624.763,74	(*) NOTAS: (2) Tipo - campo de identif. do tipo de alteração: P se alteração permutativa M se alteração modificativa

ALTERAÇÕES ORÇAMENTAIS DA DESPESA
MUNICÍPIO DE PONTE DE LIMA

Pág. : 33

PERÍODO : 2023/01/02 2023/12/31 TOTAL DE ALTERAÇÕES PERMUTATIVAS 27 TOTAL DE ALTERAÇÕES MODIFICATIVAS 1 DO ANO CONTABILISTICO DE 2023 (ORÇAMENTO DO ANO : 2023)

Tipo de Visualização : TODAS AS RUBRICAS ORÇAMENTAIS

Desagregar : S

Considerar os anos seguintes : Euros

Rubricas [1]	Designação	Tipo [2]	Dotações iniciais [3]	Alterações Orçamentais			Dotações corrigidas [7]=[3]+[4] +[5]+[6]	Observações [8]
				Inscr./reforços [4]	Dim./anulações [5]	Créditos espec. [6]		
	04	P	15.002,00		14.999,00		3,00	
	0407	P	15.002,00		14.999,00		3,00	
	040701	P	15.002,00		14.999,00		3,00	
D413	Famílias	P	320.608,00	45.922,80	14.998,00		351.532,80	
U0	ADMINISTRAÇÃO AUTARQUICA	P	41.001,00	1.722,80	4.999,00		37.724,80	
U003	ORGÃOS DA AUTARQUIA	P	41.001,00	1.722,80	4.999,00		37.724,80	
	04	P	41.001,00	1.722,80	4.999,00		37.724,80	
	0408	P	41.001,00	1.722,80	4.999,00		37.724,80	
	040802	P	41.001,00	1.722,80	4.999,00		37.724,80	
	04080201	P	1.000,00	1.722,80			2.722,80	
	04080202	P	40.001,00		4.999,00		35.002,00	
U1	UNIDADE DE PLANEAMENTO E ORDENAMENTO DO TERRITORIO		501,00				501,00	
	04		501,00				501,00	
	0408		501,00				501,00	
	040802		501,00				501,00	
	04080201		500,00				500,00	
	04080202		1,00				1,00	
U2	DIVISÃO DE ADMINISTRAÇÃO GERAL		501,00				501,00	
	04		501,00				501,00	
	0408		501,00				501,00	
	040802		501,00				501,00	
	04080201		500,00				500,00	
	04080202		1,00				1,00	
U3	DIVISÃO DE OBRAS E URBANISMO	P	100.500,00	13.600,00			114.100,00	
	04	P	100.500,00	13.600,00			114.100,00	
	0408	P	100.500,00	13.600,00			114.100,00	
	040802	P	100.500,00	13.600,00			114.100,00	
	04080201		500,00				500,00	
	04080202	P	100.000,00	13.600,00			113.600,00	
U4	DIVISÃO DE SERVIÇOS URBANOS		5.001,00				5.001,00	
	04		5.001,00				5.001,00	
	0408		5.001,00				5.001,00	
	040802		5.001,00				5.001,00	
	04080201		5.000,00				5.000,00	
	04080202		1,00				1,00	
U5	DIVISÃO DE EDUCAÇÃO E CULTURA	P	145.001,00	18.100,00	4.999,00		158.102,00	
	04	P	145.001,00	18.100,00	4.999,00		158.102,00	
	0408	P	145.001,00	18.100,00	4.999,00		158.102,00	
	040802	P	145.001,00	18.100,00	4.999,00		158.102,00	
	04080201	P	100.000,00	18.100,00			118.100,00	
	04080202	P	45.001,00		4.999,00		40.002,00	
U6	DIVISÃO DE ESTUDOS E PROJETOS		101,00				101,00	
	04		101,00				101,00	
	0408		101,00				101,00	
	040802		101,00				101,00	
Total			26.544.621,00	11.021.439,54	3.625.364,00		33.940.696,54	

(*) NOTAS:
(2) Tipo - campo de identif.
do tipo de alteração:
P se alteração permutativa
M se alteração modificativa

ALTERAÇÕES ORÇAMENTAIS DA DESPESA
MUNICÍPIO DE PONTE DE LIMA

Pág. : 34

PERÍODO : 2023/01/02 2023/12/31 TOTAL DE ALTERAÇÕES PERMUTATIVAS 27 TOTAL DE ALTERAÇÕES MODIFICATIVAS 1 DO ANO CONTABILISTICO DE 2023 (ORÇAMENTO DO ANO : 2023)

Tipo de Visualização : TODAS AS RUBRICAS ORÇAMENTAIS

Desagregar : S

Considerar os anos seguintes : Euros

Rubricas [1]	Designação	Tipo [2]	Dotações iniciais [3]	Alterações Orçamentais			Dotações corrigidas [7]=[3]+[4] +[5]+[6]	Observações [8]
				Inscr./reforços [4]	Dim./anulações [5]	Créditos espec. [6]		
	04080201		100,00				100,00	
	04080202		1,00				1,00	
U7	UNIDADE DE ESTRATÉGIA E MODERNIZ. ADMINISTRATIVA	P	22.500,00		5.000,00		17.500,00	
	04		22.500,00		5.000,00		17.500,00	
	0408		22.500,00		5.000,00		17.500,00	
	040802		22.500,00		5.000,00		17.500,00	
	04080201		500,00				500,00	
	04080202		22.000,00		5.000,00		17.000,00	
U8	DIVISÃO DE AMBIENTE E ESPAÇOS VERDES	P	5.001,00	12.500,00			17.501,00	
	04		5.001,00	12.500,00			17.501,00	
	0408		5.001,00	12.500,00			17.501,00	
	040802		5.001,00	12.500,00			17.501,00	
	04080201		5.000,00	12.500,00			17.500,00	
	04080202		1,00				1,00	
U9	UNIDADE FINANCEIRA E PATRIMONIAL		501,00				501,00	
	04		501,00				501,00	
	0408		501,00				501,00	
	040802		501,00				501,00	
	04080201		500,00				500,00	
	04080202		1,00				1,00	
D414	Outras		5.015,00				5.015,00	
U0	ADMINISTRAÇÃO AUTARQUICA		5.002,00				5.002,00	
U003	ORGÃOS DA AUTARQUIA		5.002,00				5.002,00	
	04		5.002,00				5.002,00	
	0401		5.002,00				5.002,00	
	SOCIEDADES E QUASE-SOCIEDADES NÃO FINANCEIRAS							
	040101		5.002,00				5.002,00	
	04010101		1,00				1,00	
	EMPRESAS PÚBLICAS MUNICIPAIS E INTERMUNICIPAIS							
	04010102		5.001,00				5.001,00	
U1	UNIDADE DE PLANEAMENTO E ORDENAMENTO DO TERRITORIO		2,00				2,00	
	04		2,00				2,00	
	0401		2,00				2,00	
	SOCIEDADES E QUASE-SOCIEDADES NÃO FINANCEIRAS							
	040101		2,00				2,00	
	04010101		1,00				1,00	
	EMPRESAS PÚBLICAS MUNICIPAIS E INTERMUNICIPAIS							
	04010102		1,00				1,00	
U2	DIVISÃO DE ADMINISTRAÇÃO GERAL		2,00				2,00	
	04		2,00				2,00	
	0401		2,00				2,00	
	SOCIEDADES E QUASE-SOCIEDADES NÃO FINANCEIRAS							
	040101		1,00				1,00	
	PÚBLICAS							
Total			26.577.728,00	11.033.939,54	3.630.364,00		33.981.303,54	(*) NOTAS: (2) Tipo - campo de identif. do tipo de alteração: P se alteração permutativa M se alteração modificativa

ALTERAÇÕES ORÇAMENTAIS DA DESPESA
MUNICÍPIO DE PONTE DE LIMA

Pág. : 35

PERÍODO : 2023/01/02 2023/12/31 TOTAL DE ALTERAÇÕES PERMUTATIVAS 27 TOTAL DE ALTERAÇÕES MODIFICATIVAS 1 DO ANO CONTABILISTICO DE 2023 (ORÇAMENTO DO ANO : 2023)

Tipo de Visualização : TODAS AS RUBRICAS ORÇAMENTAIS

Desagregar : S

Considerar os anos seguintes : Euros

Rubricas [1]	Designação	Tipo [2]	Dotações iniciais [3]	Alterações Orçamentais			Dotações corrigidas [7]=[3]+[4] +[5]+[6]	Observações [8]
				Inscr./reforços [4]	Dim./anulações [5]	Créditos espec. [6]		
	04010101 EMPRESAS PÚBLICAS MUNICIPAIS E INTERMUNICIPAIS		1,00				1,00	
	040102 PRIVADAS		1,00				1,00	
U3	DIVISÃO DE OBRAS E URBANISMO		1,00				1,00	
	04 TRANSFERÊNCIAS CORRENTES		1,00				1,00	
	0401 SOCIEDADES E QUASE-SOCIEDADES NÃO FINANCEIRAS		1,00				1,00	
	040101 PÚBLICAS		1,00				1,00	
	04010101 EMPRESAS PÚBLICAS MUNICIPAIS E INTERMUNICIPAIS		1,00				1,00	
U4	DIVISÃO DE SERVIÇOS URBANOS		2,00				2,00	
	04 TRANSFERÊNCIAS CORRENTES		2,00				2,00	
	0401 SOCIEDADES E QUASE-SOCIEDADES NÃO FINANCEIRAS		2,00				2,00	
	040101 PÚBLICAS		2,00				2,00	
	04010101 EMPRESAS PÚBLICAS MUNICIPAIS E INTERMUNICIPAIS		1,00				1,00	
	04010102 OUTRAS		1,00				1,00	
U5	DIVISÃO DE EDUCAÇÃO E CULTURA		2,00				2,00	
	04 TRANSFERÊNCIAS CORRENTES		2,00				2,00	
	0401 SOCIEDADES E QUASE-SOCIEDADES NÃO FINANCEIRAS		2,00				2,00	
	040101 PÚBLICAS		2,00				2,00	
	04010101 EMPRESAS PÚBLICAS MUNICIPAIS E INTERMUNICIPAIS		1,00				1,00	
	04010102 OUTRAS		1,00				1,00	
U6	DIVISÃO DE ESTUDOS E PROJETOS		2,00				2,00	
	04 TRANSFERÊNCIAS CORRENTES		2,00				2,00	
	0401 SOCIEDADES E QUASE-SOCIEDADES NÃO FINANCEIRAS		2,00				2,00	
	040101 PÚBLICAS		2,00				2,00	
	04010101 EMPRESAS PÚBLICAS MUNICIPAIS E INTERMUNICIPAIS		1,00				1,00	
	04010102 OUTRAS		1,00				1,00	
U9	UNIDADE FINANCEIRA E PATRIMONIAL		2,00				2,00	
	04 TRANSFERÊNCIAS CORRENTES		2,00				2,00	
	0401 SOCIEDADES E QUASE-SOCIEDADES NÃO FINANCEIRAS		2,00				2,00	
	040101 PÚBLICAS		1,00				1,00	
	04010101 EMPRESAS PÚBLICAS MUNICIPAIS E INTERMUNICIPAIS		1,00				1,00	
	040102 PRIVADAS		1,00				1,00	
D42	Subsídios Correntes		1,00				1,00	
U0	ADMINISTRAÇÃO AUTARQUICA		1,00				1,00	
U003	ORGÃOS DA AUTARQUIA		1,00				1,00	
	05 SUBSÍDIOS		1,00				1,00	
Total			26.577.739,00	11.033.939,54	3.630.364,00		33.981.314,54	(*) NOTAS: (2) Tipo - campo de identif. do tipo de alteração: P se alteração permutativa M se alteração modificativa

ALTERAÇÕES ORÇAMENTAIS DA DESPESA
MUNICÍPIO DE PONTE DE LIMA

Pág. : 36

PERÍODO : 2023/01/02 2023/12/31 TOTAL DE ALTERAÇÕES PERMUTATIVAS 27 TOTAL DE ALTERAÇÕES MODIFICATIVAS 1 DO ANO CONTABILISTICO DE 2023 (ORÇAMENTO DO ANO : 2023)

Tipo de Visualização : TODAS AS RUBRICAS ORÇAMENTAIS

Desagregar : S

Considerar os anos seguintes : Euros

Rubricas [1]	Designação	Tipo [2]	Dotações iniciais [3]	Alterações Orçamentais			Dotações corrigidas [7]=[3]+[4] +[5]+[6]	Observações [8]
				Inscr./reforços [4]	Dim./anulações [5]	Créditos espec. [6]		
	0508 FAMÍLIAS		1,00				1,00	
	050803 OUTRAS		1,00				1,00	
D5	Outras despesas correntes	P/M	349.338,00	896.358,04	115.996,00		1.129.700,04	
U0	ADMINISTRAÇÃO AUTARQUICA	P	195.004,00	169.500,00	9.999,00		354.505,00	
U003	ORGÃOS DA AUTARQUIA	P	195.004,00	169.500,00	9.999,00		354.505,00	
	06 OUTRAS DESPESAS CORRENTES	P	195.004,00	169.500,00	9.999,00		354.505,00	
	0602 DIVERSAS	P	195.004,00	169.500,00	9.999,00		354.505,00	
	060201 IMPOSTOS E TAXAS	P	100.002,00	145.100,00			245.102,00	
	06020101 IMPOSTOS E TAXAS PAGOS PELA AUTARQUIA	P	2,00	100,00			102,00	
	0602010101 TAXA DE GESTÃO DE RESIDUOS - TGR		1,00				1,00	
	0602010199 OUTRAS	P	1,00	100,00			101,00	
	06020102 RESTITUIÇÕES DE IMPOSTOS OU TAXAS COBRADOS	P	100.000,00	145.000,00			245.000,00	
	060203 OUTRAS	P	95.002,00	24.400,00	9.999,00		109.403,00	
	06020301 RESTITUIÇÕES		5.000,00				5.000,00	
	06020302 IVA PAGO	P	10.000,00		9.999,00		1,00	
	06020304 SERVIÇOS BANCÁRIOS		10.000,00				10.000,00	
	06020305 OUTRAS	P	70.002,00	24.400,00			94.402,00	
U1	UNIDADE DE PLANEAMENTO E ORDENAMENTO DO TERRITÓRIO	P	1.003,00		999,00		4,00	
	06 OUTRAS DESPESAS CORRENTES	P	1.003,00		999,00		4,00	
	0602 DIVERSAS	P	1.003,00		999,00		4,00	
	060201 IMPOSTOS E TAXAS		3,00				3,00	
	06020101 IMPOSTOS E TAXAS PAGOS PELA AUTARQUIA		2,00				2,00	
	0602010101 TAXA DE GESTÃO DE RESIDUOS - TGR		1,00				1,00	
	0602010199 OUTRAS		1,00				1,00	
	06020102 RESTITUIÇÕES DE IMPOSTOS OU TAXAS COBRADOS		1,00				1,00	
	060203 OUTRAS	P	1.000,00		999,00		1,00	
	06020305 OUTRAS	P	1.000,00		999,00		1,00	
U2	DIVISÃO DE ADMINISTRAÇÃO GERAL	P	5,00	500,00			505,00	
	06 OUTRAS DESPESAS CORRENTES	P	5,00	500,00			505,00	
	0602 DIVERSAS	P	5,00	500,00			505,00	
	060201 IMPOSTOS E TAXAS	P	3,00	500,00			503,00	
	06020101 IMPOSTOS E TAXAS PAGOS PELA AUTARQUIA	P	2,00	500,00			502,00	
	0602010101 TAXA DE GESTÃO DE RESIDUOS - TGR		1,00				1,00	
	0602010199 OUTRAS	P	1,00	500,00			501,00	
	06020102 RESTITUIÇÕES DE IMPOSTOS OU TAXAS COBRADOS		1,00				1,00	
	060203 OUTRAS		2,00				2,00	
	06020301 RESTITUIÇÕES		1,00				1,00	
	06020305 OUTRAS		1,00				1,00	
U3	DIVISÃO DE OBRAS E URBANISMO	P	16.103,00	152.500,00			168.603,00	
	Total		26.773.752,00	11.203.939,54	3.641.362,00		34.336.329,54	

(*) NOTAS:
(2) Tipo - campo de identif.
do tipo de alteração:
P se alteração permutativa
M se alteração modificativa

ALTERAÇÕES ORÇAMENTAIS DA DESPESA
MUNICÍPIO DE PONTE DE LIMA

Pág. : 37

PERÍODO : 2023/01/02 2023/12/31 TOTAL DE ALTERAÇÕES PERMUTATIVAS 27 TOTAL DE ALTERAÇÕES MODIFICATIVAS 1 DO ANO CONTABILISTICO DE 2023 (ORÇAMENTO DO ANO : 2023)

Tipo de Visualização : TODAS AS RUBRICAS ORÇAMENTAIS

Desagregar : S

Considerar os anos seguintes : Euros

Rubricas [1]	Designação	Tipo [2]	Dotações iniciais [3]	Alterações Orçamentais			Dotações corrigidas [7]=[3]+[4] +[5]+[6]	Observações [8]
				Inscr./reforços [4]	Dim./anulações [5]	Créditos espec. [6]		
06	OUTRAS DESPESAS CORRENTES	P	16.103,00	152.500,00			168.603,00	
0602	DIVERSAS	P	16.103,00	152.500,00			168.603,00	
060201	IMPOSTOS E TAXAS	P	3,00	500,00			503,00	
06020101	IMPOSTOS E TAXAS PAGOS PELA AUTARQUIA	P	2,00	500,00			502,00	
0602010101	TAXA DE GESTÃO DE RESIDUOS - TGR		1,00				1,00	
0602010199	OUTRAS	P	1,00	500,00			501,00	
06020102	RESTITUIÇÕES DE IMPOSTOS OU TAXAS COBRADOS		1,00				1,00	
060203	OUTRAS	P	16.100,00	152.000,00			168.100,00	
06020301	RESTITUIÇÕES	P	100,00	152.000,00			152.100,00	
06020305	OUTRAS		16.000,00				16.000,00	
U4	DIVISÃO DE SERVIÇOS URBANOS	P	85.101,00	19.258,04	54.999,00		49.360,04	
06	OUTRAS DESPESAS CORRENTES	P	85.101,00	19.258,04	54.999,00		49.360,04	
0602	DIVERSAS	P	85.101,00	19.258,04	54.999,00		49.360,04	
060201	IMPOSTOS E TAXAS	P	65.001,00	19.258,04	54.999,00		29.260,04	
06020101	IMPOSTOS E TAXAS PAGOS PELA AUTARQUIA	P	65.000,00	19.258,04	54.999,00		29.259,04	
0602010101	TAXA DE GESTÃO DE RESIDUOS - TGR	P	55.000,00		54.999,00		1,00	
0602010199	OUTRAS	P	10.000,00	19.258,04			29.258,04	
06020102	RESTITUIÇÕES DE IMPOSTOS OU TAXAS COBRADOS		1,00				1,00	
060203	OUTRAS		20.100,00				20.100,00	
06020301	RESTITUIÇÕES		100,00				100,00	
06020305	OUTRAS		20.000,00				20.000,00	
U5	DIVISÃO DE EDUCAÇÃO E CULTURA	P	51.004,00	56.000,00	49.999,00		57.005,00	
06	OUTRAS DESPESAS CORRENTES	P	51.004,00	56.000,00	49.999,00		57.005,00	
0602	DIVERSAS	P	51.004,00	56.000,00	49.999,00		57.005,00	
060201	IMPOSTOS E TAXAS	P	1.002,00	56.000,00			57.002,00	
06020101	IMPOSTOS E TAXAS PAGOS PELA AUTARQUIA	P	1.001,00	56.000,00			57.001,00	
0602010101	TAXA DE GESTÃO DE RESIDUOS - TGR		1,00				1,00	
0602010199	OUTRAS	P	1.000,00	56.000,00			57.000,00	
06020102	RESTITUIÇÕES DE IMPOSTOS OU TAXAS COBRADOS		1,00				1,00	
060203	OUTRAS	P	50.002,00		49.999,00		3,00	
06020301	RESTITUIÇÕES		1,00				1,00	
06020305	OUTRAS	P	50.001,00		49.999,00		2,00	
U6	DIVISÃO DE ESTUDOS E PROJETOS	P	1.003,00	500,00			1.503,00	
06	OUTRAS DESPESAS CORRENTES	P	1.003,00	500,00			1.503,00	
0602	DIVERSAS	P	1.003,00	500,00			1.503,00	
060201	IMPOSTOS E TAXAS	P	3,00	500,00			503,00	
06020101	IMPOSTOS E TAXAS PAGOS PELA AUTARQUIA	P	2,00	500,00			502,00	
0602010101	TAXA DE GESTÃO DE RESIDUOS - TGR		1,00				1,00	
0602010199	OUTRAS	P	1,00	500,00			501,00	
Total			26.925.962,00	11.432.197,58	3.746.360,00		34.611.799,58	(*) NOTAS: (2) Tipo - campo de identif. do tipo de alteração: P se alteração permutativa M se alteração modificativa

ALTERAÇÕES ORÇAMENTAIS DA DESPESA
MUNICÍPIO DE PONTE DE LIMA

Pág. : 38

PERÍODO : 2023/01/02 2023/12/31 TOTAL DE ALTERAÇÕES PERMUTATIVAS 27 TOTAL DE ALTERAÇÕES MODIFICATIVAS 1 DO ANO CONTABILISTICO DE 2023 (ORÇAMENTO DO ANO : 2023)

Tipo de Visualização : TODAS AS RUBRICAS ORÇAMENTAIS

Desagregar : S

Considerar os anos seguintes : Euros

Rubricas [1]	Designação	Tipo [2]	Dotações iniciais [3]	Alterações Orçamentais			Dotações corrigidas [7]=[3]+[4] +[5]+[6]	Observações [8]
				Inscr./reforços [4]	Dim./anulações [5]	Créditos espec. [6]		
06020102	RESTITUIÇÕES DE IMPOSTOS OU TAXAS COBRADOS		1,00				1,00	
060203	OUTRAS		1.000,00				1.000,00	
06020305	OUTRAS		1.000,00				1.000,00	
U7	UNIDADE DE ESTRATÉGIA E MODERNIZ. ADMINISTRATIVA	P	5,00	500,00			505,00	
06	OUTRAS DESPESAS CORRENTES	P	5,00	500,00			505,00	
0602	DIVERSAS	P	5,00	500,00			505,00	
060201	IMPOSTOS E TAXAS	P	3,00	500,00			503,00	
06020101	IMPOSTOS E TAXAS PAGOS PELA AUTARQUIA	P	2,00	500,00			502,00	
0602010101	TAXA DE GESTÃO DE RESIDUOS - TGR		1,00				1,00	
0602010199	OUTRAS	P	1,00	500,00			501,00	
06020102	RESTITUIÇÕES DE IMPOSTOS OU TAXAS COBRADOS		1,00				1,00	
060203	OUTRAS		2,00				2,00	
06020301	RESTITUIÇÕES		1,00				1,00	
06020305	OUTRAS		1,00				1,00	
U8	DIVISÃO DE AMBIENTE E ESPAÇOS VERDES	P/M	105,00	497.500,00			497.605,00	
06	OUTRAS DESPESAS CORRENTES	P/M	105,00	497.500,00			497.605,00	
0602	DIVERSAS	P/M	105,00	497.500,00			497.605,00	
060201	IMPOSTOS E TAXAS	P/M	3,00	496.500,00			496.503,00	
06020101	IMPOSTOS E TAXAS PAGOS PELA AUTARQUIA	P/M	2,00	496.500,00			496.502,00	
0602010101	TAXA DE GESTÃO DE RESIDUOS - TGR	P/M	1,00	496.000,00			496.001,00	
0602010199	OUTRAS	P	1,00	500,00			501,00	
06020102	RESTITUIÇÕES DE IMPOSTOS OU TAXAS COBRADOS		1,00				1,00	
060203	OUTRAS	P	102,00	1.000,00			1.102,00	
06020301	RESTITUIÇÕES		1,00				1,00	
06020305	OUTRAS	P	101,00	1.000,00			1.101,00	
U9	UNIDADE FINANCEIRA E PATRIMONIAL	P	5,00	100,00			105,00	
06	OUTRAS DESPESAS CORRENTES	P	5,00	100,00			105,00	
0602	DIVERSAS	P	5,00	100,00			105,00	
060201	IMPOSTOS E TAXAS	P	3,00	100,00			103,00	
06020101	IMPOSTOS E TAXAS PAGOS PELA AUTARQUIA	P	2,00	100,00			102,00	
0602010101	TAXA DE GESTÃO DE RESIDUOS - TGR		1,00				1,00	
0602010199	OUTRAS	P	1,00	100,00			101,00	
06020102	RESTITUIÇÕES DE IMPOSTOS OU TAXAS COBRADOS		1,00				1,00	
060203	OUTRAS		2,00				2,00	
06020301	RESTITUIÇÕES		1,00				1,00	
06020305	OUTRAS		1,00				1,00	
D6	Aquisição de bens de capital	P/M	11.423.095,00	6.722.782,32	7.641.757,32		10.504.120,00	
Total			26.927.078,00	11.930.297,58	3.746.360,00		35.111.015,58	

(*) NOTAS:
(2) Tipo - campo de identif. do tipo de alteração:
P se alteração permutativa
M se alteração modificativa

ALTERAÇÕES ORÇAMENTAIS DA DESPESA
MUNICÍPIO DE PONTE DE LIMA

Pág. : 39

PERÍODO : 2023/01/02 2023/12/31 TOTAL DE ALTERAÇÕES PERMUTATIVAS 27 TOTAL DE ALTERAÇÕES MODIFICATIVAS 1 DO ANO CONTABILISTICO DE 2023 (ORÇAMENTO DO ANO : 2023)

Tipo de Visualização : TODAS AS RUBRICAS ORÇAMENTAIS

Desagregar : S

Considerar os anos seguintes : Euros

Rubricas [1]	Designação	Tipo [2]	Dotações iniciais [3]	Alterações Orçamentais			Dotações corrigidas [7]=[3]+[4] +[5]+[6]	Observações [8]
				Inscr./reforços [4]	Dim./anulações [5]	Créditos espec. [6]		
U0	ADMINISTRAÇÃO AUTARQUICA	P	523.017,00	23.250,00	407.769,00		138.498,00	
U003	ORGÃOS DA AUTARQUIA	P	523.017,00	23.250,00	407.769,00		138.498,00	
07	AQUISIÇÃO DE BENS DE CAPITAL	P	523.017,00	23.250,00	407.769,00		138.498,00	
0701	INVESTIMENTOS	P	522.013,00	23.250,00	407.769,00		137.494,00	
070101	TERRENOS		2,00				2,00	
070102	HABITAÇÕES		1,00				1,00	
07010201	CONSTRUÇÃO		1,00				1,00	
070103	EDIFÍCIOS	P	100.502,00		99.999,00		503,00	
07010304	CRECHES		1,00				1,00	
07010307	OUTROS	P	100.501,00		99.999,00		502,00	
070104	CONSTRUÇÕES DIVERSAS		1,00				1,00	
07010406	INSTALAÇÕES DESPORTIVAS E RECREATIVAS		1,00				1,00	
070106	MATERIAL DE TRANSPORTE	P	50.001,00		49.999,00		2,00	
07010602	OUTRO	P	50.001,00		49.999,00		2,00	
070107	EQUIPAMENTO DE INFORMÁTICA	P	171.501,00	10.000,00	125.000,00		56.501,00	
070108	SOFTWARE INFORMÁTICO	P	111.501,00	5.000,00	86.000,00		30.501,00	
070109	EQUIPAMENTO ADMINISTRATIVO		1.501,00				1.501,00	
070110	EQUIPAMENTO BÁSICO	P	81.001,00	8.250,00	41.772,00		47.479,00	
07011002	OUTRO	P	81.001,00	8.250,00	41.772,00		47.479,00	
070112	ARTIGOS E OBJECTOS DE VALOR	P	5.501,00		4.999,00		502,00	
070113	INVESTIMENTOS INCORPÓREOS		501,00				501,00	
0702	LOCAÇÃO FINANCEIRA		2,00				2,00	
070205	MATERIAL DE TRANSPORTE- LOCAÇÃO FINANCEIRA		2,00				2,00	
0703	BENS DE DOMÍNIO PÚBLICO		1.002,00				1.002,00	
070301	TERRENOS E RECURSOS NATURAIS		501,00				501,00	
070303	OUTRAS CONSTRUÇÕES E INFRA-ESTRUTURAS		501,00				501,00	
07030301	VIADUTOS, ARRUAMENTOS E OBRAS COMPLEMENTARES		501,00				501,00	
U1	UNIDADE DE PLANEAMENTO E ORDENAMENTO DO TERRITÓRIO	P/M	121.010,00	374.450,00	49.481,00		445.979,00	
07	AQUISIÇÃO DE BENS DE CAPITAL	P/M	121.010,00	374.450,00	49.481,00		445.979,00	
0701	INVESTIMENTOS	P/M	121.010,00	374.450,00	49.481,00		445.979,00	
070101	TERRENOS	P	51.001,00	65.000,00	42.099,00		73.902,00	
070103	EDIFÍCIOS	P/M	501,00	259.500,00			260.001,00	
07010307	OUTROS	P/M	501,00	259.500,00			260.001,00	
070106	MATERIAL DE TRANSPORTE		501,00				501,00	
07010602	OUTRO		501,00				501,00	
070107	EQUIPAMENTO DE INFORMÁTICA	P	1.001,00		999,00		2,00	
070108	SOFTWARE INFORMÁTICO	P	501,00		499,00		2,00	
070109	EQUIPAMENTO ADMINISTRATIVO	P	1.501,00		1.499,00		2,00	
070110	EQUIPAMENTO BÁSICO	P	1.001,00	10.000,00	1.710,00		9.291,00	
07011002	OUTRO	P	1.001,00	10.000,00	1.710,00		9.291,00	
070111	FERRAMENTOS E UTENSÍLIOS		501,00				501,00	
Total			27.506.603,00	12.288.047,58	4.200.935,00		35.593.715,58	(*) NOTAS: (2) Tipo - campo de identif. do tipo de alteração: P se alteração permutativa M se alteração modificativa

ALTERAÇÕES ORÇAMENTAIS DA DESPESA
MUNICÍPIO DE PONTE DE LIMA

Pág. : 40

PERÍODO : 2023/01/02 2023/12/31 TOTAL DE ALTERAÇÕES PERMUTATIVAS 27 TOTAL DE ALTERAÇÕES MODIFICATIVAS 1 DO ANO CONTABILISTICO DE 2023 (ORÇAMENTO DO ANO : 2023)

Tipo de Visualização : TODAS AS RUBRICAS ORÇAMENTAIS

Desagregar : S

Considerar os anos seguintes : Euros

Rubricas [1]	Designação	Tipo [2]	Dotações iniciais [3]	Alterações Orçamentais			Dotações corrigidas [7]=[3]+[4] +[5]+[6]	Observações [8]
				Inscr./reforços [4]	Dim./anulações [5]	Créditos espec. [6]		
	070112		501,00				501,00	
	070113	P	64.001,00	39.950,00	2.675,00		101.276,00	
U2	DIVISÃO DE ADMINISTRAÇÃO GERAL	P	11.507,00	500,00	2.998,00		9.009,00	
	07	P	11.507,00	500,00	2.998,00		9.009,00	
	0701	P	11.507,00	500,00	2.998,00		9.009,00	
	070106		501,00				501,00	
	07010602		501,00				501,00	
	070107	P	1.501,00		1.499,00		2,00	
	070108	P	1.501,00		1.499,00		2,00	
	070109	P	1.500,00	500,00			2.000,00	
	070110		5.001,00				5.001,00	
	07011002		5.001,00				5.001,00	
	070111		501,00				501,00	
	070112		501,00				501,00	
	070113		501,00				501,00	
U3	DIVISÃO DE OBRAS E URBANISMO		5.506,00				5.506,00	
	07		5.506,00				5.506,00	
	0701		5.506,00				5.506,00	
	070106		501,00				501,00	
	07010602		501,00				501,00	
	070107		1.501,00				1.501,00	
	070108		1.501,00				1.501,00	
	070109		1.001,00				1.001,00	
	070110		501,00				501,00	
	07011002		501,00				501,00	
	070111		501,00				501,00	
U4	DIVISÃO DE SERVIÇOS URBANOS	P/M	8.200.530,00	3.369.013,32	4.968.316,00		6.601.227,32	
	07	P/M	8.200.530,00	3.369.013,32	4.968.316,00		6.601.227,32	
	0701	P/M	3.025.020,00	1.119.953,41	2.244.615,00		1.900.358,41	
	070101	P	32.501,00		30.999,00		1.502,00	
	070102	P	51.003,00		26.180,00		24.823,00	
	07010201		1,00				1,00	
	07010202	P	50.001,00		26.180,00		23.821,00	
	07010203		1.001,00				1.001,00	
	070103	P	665.503,00	146.301,00	753.998,00		57.806,00	
	07010301		2.001,00				2.001,00	
	07010303	P	101.001,00		99.999,00		1.002,00	
	07010307	P	562.501,00	146.301,00	653.999,00		54.803,00	
	070104	P/M	2.114.003,00	892.730,73	1.310.234,00		1.696.499,73	
	07010405	P	1.001,00	68.000,00			69.001,00	
	07010412		1,00				1,00	
	07010413	P/M	2.113.001,00	824.730,73	1.310.234,00		1.627.497,73	
	070106		501,00				501,00	
	07010602		501,00				501,00	
	070107	P	2.001,00	7.500,00	3.980,00		5.521,00	
	Total		30.453.630,00	13.375.029,31	6.331.999,00		37.496.660,31	

(*) NOTAS:
(2) Tipo - campo de identif.
do tipo de alteração:
P se alteração permutativa
M se alteração modificativa

ALTERAÇÕES ORÇAMENTAIS DA DESPESA
MUNICÍPIO DE PONTE DE LIMA

Pág. : 41

PERÍODO : 2023/01/02 2023/12/31 TOTAL DE ALTERAÇÕES PERMUTATIVAS 27 TOTAL DE ALTERAÇÕES MODIFICATIVAS 1 DO ANO CONTABILISTICO DE 2023 (ORÇAMENTO DO ANO : 2023)

Tipo de Visualização : TODAS AS RUBRICAS ORÇAMENTAIS

Desagregar : S

Considerar os anos seguintes : Euros

Rubricas [1]	Designação	Tipo [2]	Dotações iniciais [3]	Alterações Orçamentais			Dotações corrigidas [7]=[3]+[4] +[5]+[6]	Observações [8]
				Inscr./reforços [4]	Dim./anulações [5]	Créditos espec. [6]		
070108	SOFTWARE INFORMÁTICO	P	7.001,00		6.498,00		503,00	
070109	EQUIPAMENTO ADMINISTRATIVO	P	1.001,00	1.126,68	999,00		1.128,68	
070110	EQUIPAMENTO BÁSICO	P	146.502,00	47.295,00	109.730,00		84.067,00	
07011001	EQUIPAMENTO DE RECOLHA DE RESÍDUOS		501,00				501,00	
07011002	OUTRO	P	146.001,00	47.295,00	109.730,00		83.566,00	
070111	FERRAMENTOS E UTENSÍLIOS	P	3.001,00		1.498,00		1.503,00	
070112	ARTIGOS E OBJECTOS DE VALOR	P	501,00		499,00		2,00	
070113	INVESTIMENTOS INCORPÓREOS	P	1.001,00	25.000,00			26.001,00	
070115	OUTROS INVESTIMENTOS		501,00				501,00	
0702	LOCAÇÃO FINANCEIRA		2,00				2,00	
070205	MATERIAL DE TRANSPORTE- LOCAÇÃO FINANCEIRA		2,00				2,00	
0703	BENS DE DOMÍNIO PÚBLICO	P/M	5.175.508,00	2.249.059,91	2.723.701,00		4.700.866,91	
070301	TERRENOS E RECURSOS NATURAIS		2.001,00				2.001,00	
070303	OUTRAS CONSTRUÇÕES E INFRA-ESTRUTURAS	P/M	5.173.507,00	2.249.059,91	2.723.701,00		4.698.865,91	
07030301	VIADUTOS, ARRUMAMENTOS E OBRAS COMPLEMENTARES	P/M	2.902.501,00	1.555.000,00	2.142.270,00		2.315.231,00	
07030302	SISTEMAS DE DRENAGEM DE ÁGUAS RESIDUAIS	P	1.847.501,00	663.059,91	251.051,00		2.259.509,91	
07030304	ILUMINAÇÃO PÚBLICA	P	350.501,00	31.000,00	311.630,00		69.871,00	
07030307	CAPTAÇÃO E DISTRIBUIÇÃO DE ÁGUA	P	71.001,00		18.750,00		52.251,00	
07030309	SINALIZAÇÃO E TRÂNSITO		1.001,00				1.001,00	
07030313	OUTROS		1.002,00				1.002,00	
U5	DIVISÃO DE EDUCAÇÃO E CULTURA	P/M	1.572.378,00	2.370.419,00	1.833.728,32		2.109.068,68	
07	AQUISIÇÃO DE BENS DE CAPITAL	P/M	1.572.378,00	2.370.419,00	1.833.728,32		2.109.068,68	
0701	INVESTIMENTOS	P/M	1.546.370,00	2.220.419,00	1.662.319,32		2.104.469,68	
070101	TERRENOS	P	122.502,00	115.000,00	184.659,00		52.843,00	
070102	HABITAÇÕES		1,00				1,00	
07010201	CONSTRUÇÃO		1,00				1,00	
070103	EDIFÍCIOS	P/M	651.005,00	587.752,00	692.449,00		546.308,00	
07010301	INSTALAÇÕES DE SERVIÇOS		501,00				501,00	
07010302	INSTALAÇÕES DESPORTIVAS E RECREATIVAS	P/M	68.001,00	55.000,00	95.000,00		28.001,00	
07010304	CRECHES	P/M	58.501,00	392.750,00	335.000,00		116.251,00	
07010305	ESCOLAS	P	205.501,00	35.002,00	62.450,00		178.053,00	
07010307	OUTROS	P/M	318.501,00	105.000,00	199.999,00		223.502,00	
070104	CONSTRUÇÕES DIVERSAS	P/M	294.503,00	968.817,00	172.469,00		1.090.851,00	
07010405	PARQUES E JARDINS		5.501,00				5.501,00	
07010406	INSTALAÇÕES DESPORTIVAS E RECREATIVAS	P/M	282.501,00	968.817,00	172.469,00		1.078.849,00	
07010413	OUTROS		6.501,00				6.501,00	
070106	MATERIAL DE TRANSPORTE	P	501,00	246.000,00	246.499,00		2,00	
07010602	OUTRO	P	501,00	246.000,00	246.499,00		2,00	
070107	EQUIPAMENTO DE INFORMÁTICA	P	139.001,00	12.500,00	114.520,00		36.981,00	
070108	SOFTWARE INFORMÁTICO	P	61.351,00		54.838,00		6.513,00	
Total			37.057.512,00	17.627.579,90	10.640.358,00		44.044.733,90	(*) NOTAS: (2) Tipo - campo de identif. do tipo de alteração: P se alteração permutativa M se alteração modificativa

ALTERAÇÕES ORÇAMENTAIS DA DESPESA
MUNICÍPIO DE PONTE DE LIMA

Pág. : 42

PERÍODO : 2023/01/02 2023/12/31 TOTAL DE ALTERAÇÕES PERMUTATIVAS 27 TOTAL DE ALTERAÇÕES MODIFICATIVAS 1 DO ANO CONTABILISTICO DE 2023 (ORÇAMENTO DO ANO : 2023)

Tipo de Visualização : TODAS AS RUBRICAS ORÇAMENTAIS

Desagregar : S

Considerar os anos seguintes : Euros

Rubricas [1]	Designação	Tipo [2]	Dotações iniciais [3]	Alterações Orçamentais			Dotações corrigidas [7]=[3]+[4] +[5]+[6]	Observações [8]
				Inscr./reforços [4]	Dim./anulações [5]	Créditos espec. [6]		
070109	EQUIPAMENTO ADMINISTRATIVO	P	3.001,00	7.750,00	130,00		10.621,00	
070110	EQUIPAMENTO BÁSICO	P	260.002,00	188.100,00	196.755,32		251.346,68	
07011001	EQUIPAMENTO DE RECOLHA DE RESÍDUOS		1,00				1,00	
07011002	OUTRO	P	260.001,00	188.100,00	196.755,32		251.345,68	
070111	FERRAMENTOS E UTENSÍLIOS		2.501,00				2.501,00	
070112	ARTIGOS E OBJECTOS DE VALOR	P	11.501,00	44.500,00			56.001,00	
070113	INVESTIMENTOS INCORPÓREOS	P	501,00	50.000,00			50.501,00	
0702	LOCAÇÃO FINANCEIRA		2,00				2,00	
070205	MATERIAL DE TRANSPORTE- LOCAÇÃO FINANCEIRA		2,00				2,00	
0703	BENS DE DOMÍNIO PÚBLICO	P/M	26.006,00	150.000,00	171.409,00		4.597,00	
070301	TERRENOS E RECURSOS NATURAIS		1.001,00				1.001,00	
070303	OUTRAS CONSTRUÇÕES E INFRA-ESTRUTURAS	P/M	24.003,00	150.000,00	171.409,00		2.594,00	
07030301	VIADUTOS, ARRUAMENTOS E OBRAS COMPLEMENTARES		1.501,00				1.501,00	
07030305	PARQUES E JARDINS		1,00				1,00	
07030313	OUTROS	P/M	22.501,00	150.000,00	171.409,00		1.092,00	
070305	BENS DE PATRIMÓNIO HISTÓRICO, ARTÍSTICO E CULTURAL		501,00				501,00	
070306	OUTROS BENS DE DOMÍNIO PÚBLICO		501,00				501,00	
U6	DIVISÃO DE ESTUDOS E PROJETOS	P	18.508,00	80.000,00	49.318,00		49.190,00	
07	AQUISIÇÃO DE BENS DE CAPITAL	P	18.508,00	80.000,00	49.318,00		49.190,00	
0701	INVESTIMENTOS	P	18.508,00	80.000,00	49.318,00		49.190,00	
070101	TERRENOS		5.001,00				5.001,00	
070106	MATERIAL DE TRANSPORTE		501,00				501,00	
07010602	OUTRO		501,00				501,00	
070107	EQUIPAMENTO DE INFORMÁTICA	P	5.001,00		3.820,00		1.181,00	
070108	SOFTWARE INFORMÁTICO	P	5.001,00		4.999,00		2,00	
070109	EQUIPAMENTO ADMINISTRATIVO	P	1.001,00		499,00		502,00	
070110	EQUIPAMENTO BÁSICO	P	1.001,00	80.000,00	40.000,00		41.001,00	
07011002	OUTRO	P	1.001,00	80.000,00	40.000,00		41.001,00	
070111	FERRAMENTOS E UTENSÍLIOS		501,00				501,00	
070113	INVESTIMENTOS INCORPÓREOS		501,00				501,00	
U7	UNIDADE DE ESTRATÉGIA E MODERNIZ. ADMINISTRATIVA	P	37.007,00	10.700,00	15.000,00		32.707,00	
07	AQUISIÇÃO DE BENS DE CAPITAL	P	37.007,00	10.700,00	15.000,00		32.707,00	
0701	INVESTIMENTOS	P	37.007,00	10.700,00	15.000,00		32.707,00	
070106	MATERIAL DE TRANSPORTE		501,00				501,00	
07010602	OUTRO		501,00				501,00	
070107	EQUIPAMENTO DE INFORMÁTICA	P	25.001,00	3.200,00	15.000,00		13.201,00	
070108	SOFTWARE INFORMÁTICO	P	5.001,00	7.500,00			12.501,00	
070109	EQUIPAMENTO ADMINISTRATIVO		501,00				501,00	
070110	EQUIPAMENTO BÁSICO		5.001,00				5.001,00	
07011002	OUTRO		5.001,00				5.001,00	
070111	FERRAMENTOS E UTENSÍLIOS		501,00				501,00	
Total			37.416.040,00	18.158.629,90	11.072.970,32		44.501.699,58	

(*) NOTAS:
(2) Tipo - campo de identif.
do tipo de alteração:
P se alteração permutativa
M se alteração modificativa

ALTERAÇÕES ORÇAMENTAIS DA DESPESA
MUNICÍPIO DE PONTE DE LIMA

Pág. : 43

PERÍODO : 2023/01/02 2023/12/31 TOTAL DE ALTERAÇÕES PERMUTATIVAS 27 TOTAL DE ALTERAÇÕES MODIFICATIVAS 1 DO ANO CONTABILÍSTICO DE 2023 (ORÇAMENTO DO ANO : 2023)

Tipo de Visualização : TODAS AS RUBRICAS ORÇAMENTAIS

Desagregar : S

Considerar os anos seguintes : Euros

Rubricas [1]	Designação	Tipo [2]	Dotações iniciais [3]	Alterações Orçamentais			Dotações corrigidas [7]=[3]+[4] +[5]+[6]	Observações [8]
				Inscr./reforços [4]	Dim./anulações [5]	Créditos espec. [6]		
U8	070112 ARTIGOS E OBJECTOS DE VALOR		501,00				501,00	
	070112 DIVISÃO DE AMBIENTE E ESPAÇOS VERDES	P/M	907.625,00	494.450,00	293.848,00		1.108.227,00	
	07 AQUISIÇÃO DE BENS DE CAPITAL	P/M	907.625,00	494.450,00	293.848,00		1.108.227,00	
	0701 INVESTIMENTOS	P/M	897.970,00	414.450,00	254.848,00		1.057.572,00	
	070101 TERRENOS	P	72.501,00		67.301,00		5.200,00	
	070103 EDIFÍCIOS	P	52.002,00	15.000,00			67.002,00	
	07010301 INSTALAÇÕES DE SERVIÇOS		501,00				501,00	
	07010307 OUTROS	P	51.501,00	15.000,00			66.501,00	
	070104 CONSTRUÇÕES DIVERSAS	P/M	32.405,00	304.000,00	162.048,00		174.357,00	
	07010405 PARQUES E JARDINS	P	5.501,00		4.999,00		502,00	
	07010411 INFRAESTRUTURAS PARA TRATAMENTO DE RESÍDUOS SÓLIDOS	P	18.002,00	49.000,00			67.002,00	
	07010413 OUTROS	P/M	8.902,00	255.000,00	157.049,00		106.853,00	
	070106 MATERIAL DE TRANSPORTE		627.502,00				627.502,00	
	07010601 RECOLHA DE RESÍDUOS		627.001,00				627.001,00	
	07010602 OUTRO		501,00				501,00	
	070107 EQUIPAMENTO DE INFORMÁTICA	P	1.002,00	73.500,00			74.502,00	
	070108 SOFTWARE INFORMÁTICO		1.501,00				1.501,00	
	070109 EQUIPAMENTO ADMINISTRATIVO		501,00				501,00	
	070110 EQUIPAMENTO BÁSICO	P	99.052,00	21.950,00	24.000,00		97.002,00	
	07011001 EQUIPAMENTO DE RECOLHA DE RESÍDUOS	P	36.001,00	18.500,00	9.000,00		45.501,00	
	07011002 OUTRO	P	63.051,00	3.450,00	15.000,00		51.501,00	
	070111 FERRAMENTOS E UTENSÍLIOS	P	8.001,00		1.499,00		6.502,00	
	070112 ARTIGOS E OBJECTOS DE VALOR		1.501,00				1.501,00	
	070113 INVESTIMENTOS INCORPÓREOS		1.501,00				1.501,00	
	070115 OUTROS INVESTIMENTOS		501,00				501,00	
	0702 LOCAÇÃO FINANCEIRA		2,00				2,00	
	070205 MATERIAL DE TRANSPORTE- LOCAÇÃO FINANCEIRA		2,00				2,00	
	0703 BENS DE DOMÍNIO PÚBLICO	P	9.653,00	80.000,00	39.000,00		50.653,00	
	070301 TERRENOS E RECURSOS NATURAIS		50,00				50,00	
	070303 OUTRAS CONSTRUÇÕES E INFRA-ESTRUTURAS	P	9.603,00	80.000,00	39.000,00		50.603,00	
	07030301 VIADUTOS, ARRUMENTOS E OBRAS COMPLEMENTARES		1.501,00				1.501,00	
	07030308 VIAÇÃO RURAL		501,00				501,00	
	07030313 OUTROS	P	7.601,00	80.000,00	39.000,00		48.601,00	
U9	UNIDADE FINANCEIRA E PATRIMONIAL	P	26.007,00		21.299,00		4.708,00	
	07 AQUISIÇÃO DE BENS DE CAPITAL	P	26.007,00		21.299,00		4.708,00	
	0701 INVESTIMENTOS	P	26.007,00		21.299,00		4.708,00	
	070106 MATERIAL DE TRANSPORTE		501,00				501,00	
	07010602 OUTRO		501,00				501,00	
	070107 EQUIPAMENTO DE INFORMÁTICA		1.501,00				1.501,00	
	070108 SOFTWARE INFORMÁTICO	P	1.501,00		1.499,00		2,00	
	070109 EQUIPAMENTO ADMINISTRATIVO		1.501,00				1.501,00	
	Total		38.329.170,00	18.653.079,90	11.368.317,32		45.613.932,58	(*) NOTAS: (2) Tipo - campo de identif. do tipo de alteração: P se alteração permutativa M se alteração modificativa

ALTERAÇÕES ORÇAMENTAIS DA DESPESA
MUNICÍPIO DE PONTE DE LIMA

Pág. : 44

PERÍODO : 2023/01/02 2023/12/31 TOTAL DE ALTERAÇÕES PERMUTATIVAS 27 TOTAL DE ALTERAÇÕES MODIFICATIVAS 1 DO ANO CONTABILISTICO DE 2023 (ORÇAMENTO DO ANO : 2023)

Tipo de Visualização : TODAS AS RUBRICAS ORÇAMENTAIS

Desagregar : S

Considerar os anos seguintes : Euros

Rubricas [1]	Designação	Tipo [2]	Dotações iniciais [3]	Alterações Orçamentais			Dotações corrigidas [7]=[3]+[4] +[5]+[6]	Observações [8]
				Inscr./reforços [4]	Dim./anulações [5]	Créditos espec. [6]		
070110	EQUIPAMENTO BÁSICO	P	20.001,00		19.800,00		201,00	
07011002	OUTRO	P	20.001,00		19.800,00		201,00	
070111	FERRAMENTOS E UTENSÍLIOS		501,00				501,00	
070112	ARTIGOS E OBJECTOS DE VALOR		501,00				501,00	
D7	Transferências e subsídios de capital	P/M	4.312.288,00	1.926.630,00	2.048.512,47		4.190.405,53	
D71	Transferências de capital	P/M	4.312.288,00	1.926.630,00	2.048.512,47		4.190.405,53	
D711	Administrações Públicas	P/M	3.734.776,00	1.819.630,00	1.729.269,47		3.825.136,53	
D7115	Administração Local	P/M	3.734.776,00	1.819.630,00	1.729.269,47		3.825.136,53	
U0	ADMINISTRAÇÃO AUTARQUICA	P/M	3.734.275,00	1.819.630,00	1.729.269,47		3.824.635,53	
U003	ORGÃOS DA AUTARQUIA	P/M	3.734.275,00	1.819.630,00	1.729.269,47		3.824.635,53	
08	TRANSFERÊNCIAS DE CAPITAL	P/M	3.734.275,00	1.819.630,00	1.729.269,47		3.824.635,53	
0805	ADMINISTRAÇÃO LOCAL	P/M	3.734.275,00	1.819.630,00	1.729.269,47		3.824.635,53	
080501	CONTINENTE	P/M	3.734.275,00	1.819.630,00	1.729.269,47		3.824.635,53	
08050102	FREGUESIAS	P/M	3.732.272,00	1.819.630,00	1.728.770,47		3.823.131,53	
0805010201	ACTIVIDADES DE INICIATIVA DAS FREGUESIAS	P	1.000.001,00	930,00	303.760,00		697.171,00	
0805010202	CONSTRUÇÃO DE PARQUES DE ESTACIONAMENTO	P	100.001,00		9.000,00		91.001,00	
0805010203	ABERTURA DE ESTRADAS E CAMINHOS VICINAIS	P/M	1.000.001,00	1.355.000,00	237.790,00		2.117.211,00	
0805010204	REDE PÚBLICA DE ABASTECIMENTO	P	20.001,00		19.999,00		2,00	
0805010205	CONSTRUÇÃO/BENEF. INSTALAÇÕES ESCOLARES E OUTROS	P	10.001,00		9.999,00		2,00	
0805010206	CONSTRUÇÃO/BENEF. DE ZONAS VERDES E ÁREAS DE LAZER	P	85.001,00	25.000,00	26.589,00		83.412,00	
0805010207	ARRANJOS URBANÍSTICOS	P	250.001,00		73.570,00		176.431,00	
0805010208	REPARAÇÃO DE EDIFÍCIOS	P	50.001,00		49.999,00		2,00	
0805010209	AQUISIÇÃO DE TERRENOS PARA FINS SOCIAIS/CULTURAIS	P	50.001,00		49.999,00		2,00	
0805010210	AQUISIÇÃO DE TERRENOS PARA CONSTRUÇÃO DE PARQUES	P	50.001,00		49.999,00		2,00	
0805010211	AQUISIÇÃO VIATURAS TRANSPORTE ESCOLAR E IDOSOS	P	50.001,00	220.000,00	105.999,00		164.002,00	
0805010212	AQUISIÇÃO EQUIPAMENTO LIMPEZA PUBLICA E CONSERVAÇÃO DA REDE VIÁRIA	P	50.001,00		24.000,00		26.001,00	
0805010213	CONSTRUÇÃO/BENEF. CASAS MORTUÁRIAS	P	50.001,00		15.700,00		34.301,00	
0805010214	CONSTRUÇÃO/BENEFICIAÇÃO DE CEMITÉRIOS	P	100.001,00	116.200,00	45.000,00		171.201,00	
0805010216	CONSTRUÇÃO/BENEF. E AMPLIAÇÃO DE SEDES DE JUNTA	P	25.001,00	102.500,00	16.000,00		111.501,00	
0805010217	CONSTRUÇÃO/BENEF. DE JARDINS DE INFÂNCIA	P	5.001,00		4.999,00		2,00	
0805010218	CONSTRUÇÃO/BENEF. POLIDESPORTIVOS E OUTRAS INSTALAÇÕES DESPORTIVAS	P	300.001,00		229.000,00		71.001,00	
Total			41.545.190,00	20.472.709,90	12.659.519,32		49.358.380,58	(*) NOTAS: (2) Tipo - campo de identif. do tipo de alteração: P se alteração permutativa M se alteração modificativa

ALTERAÇÕES ORÇAMENTAIS DA DESPESA
MUNICÍPIO DE PONTE DE LIMA

Pág. : 45

PERÍODO : 2023/01/02 2023/12/31 TOTAL DE ALTERAÇÕES PERMUTATIVAS 27 TOTAL DE ALTERAÇÕES MODIFICATIVAS 1 DO ANO CONTABILISTICO DE 2023 (ORÇAMENTO DO ANO : 2023)

Tipo de Visualização : TODAS AS RUBRICAS ORÇAMENTAIS

Desagregar : S

Considerar os anos seguintes : Euros

Rubricas [1]	Designação	Tipo [2]	Dotações iniciais [3]	Alterações Orçamentais			Dotações corrigidas [7]=[3]+[4] +[5]+[6]	Observações [8]
				Inscr./reforços [4]	Dim./anulações [5]	Créditos espec. [6]		
	0805010219	P	15.001,00		14.999,00		2,00	
	0805010220	P	20.001,00		19.999,47		1,53	
	0805010221		2.001,00				2.001,00	
	0805010222		251,00				251,00	
	0805010223	P	500.001,00		422.370,00		77.631,00	
	08050104		1,00				1,00	
	08050108	P	2.002,00		499,00		1.503,00	
U4	DIVISÃO DE SERVIÇOS URBANOS		500,00				500,00	
	08		500,00				500,00	
	0805		500,00				500,00	
	080501		500,00				500,00	
	08050102		500,00				500,00	
	0805010208		500,00				500,00	
U5	DIVISÃO DE EDUCAÇÃO E CULTURA		1,00				1,00	
	08		1,00				1,00	
	0805		1,00				1,00	
	080501		1,00				1,00	
	08050102		1,00				1,00	
	0805010211		1,00				1,00	
D712	Entidades do Setor não Lucrativo	P	567.511,00	107.000,00	319.243,00		355.268,00	
U0	ADMINISTRAÇÃO AUTARQUICA	P	520.006,00	42.000,00	310.149,00		251.857,00	
U003	ORGÃOS DA AUTARQUIA	P	520.006,00	42.000,00	310.149,00		251.857,00	
	08	P	520.006,00	42.000,00	310.149,00		251.857,00	
	0807	P	520.006,00	42.000,00	310.149,00		251.857,00	
	080701	P	510.004,00	42.000,00	310.149,00		241.855,00	
	080702		10.002,00				10.002,00	
U4	DIVISÃO DE SERVIÇOS URBANOS		500,00				500,00	
	08		500,00				500,00	
	0807		500,00				500,00	
	080701		500,00				500,00	
U5	DIVISÃO DE EDUCAÇÃO E CULTURA	P	47.003,00	65.000,00	9.094,00		102.909,00	
	08	P	47.003,00	65.000,00	9.094,00		102.909,00	
	0807	P	47.003,00	65.000,00	9.094,00		102.909,00	
	080701	P	47.003,00	65.000,00	9.094,00		102.909,00	
U8	DIVISÃO DE AMBIENTE E ESPAÇOS VERDES		2,00				2,00	
	08		2,00				2,00	
	0807		2,00				2,00	
	080701		2,00				2,00	
	Total		42.652.460,00	20.579.709,90	13.436.629,79		49.795.540,11	

(*) NOTAS:
(2) Tipo - campo de identif.
do tipo de alteração:
P se alteração permutativa
M se alteração modificativa

ALTERAÇÕES ORÇAMENTAIS DA DESPESA
MUNICÍPIO DE PONTE DE LIMA

Pág. : 46

PERÍODO : 2023/01/02 2023/12/31 TOTAL DE ALTERAÇÕES PERMUTATIVAS 27 TOTAL DE ALTERAÇÕES MODIFICATIVAS 1 DO ANO CONTABILISTICO DE 2023 (ORÇAMENTO DO ANO : 2023)

Tipo de Visualização : TODAS AS RUBRICAS ORÇAMENTAIS

Desagregar : S

Considerar os anos seguintes : Euros

Rubricas [1]	Designação	Tipo [2]	Dotações iniciais [3]	Alterações Orçamentais			Dotações corrigidas [7]=[3]+[4] +[5]+[6]	Observações [8]
				Inscr./reforços [4]	Dim./anulações [5]	Créditos espec. [6]		
D713	Famílias		10.001,00				10.001,00	
U0	ADMINISTRAÇÃO AUTARQUICA		10.001,00				10.001,00	
U003	ORGÃOS DA AUTARQUIA		10.001,00				10.001,00	
08	TRANSFERÊNCIAS DE CAPITAL		10.001,00				10.001,00	
0808	FAMÍLIAS		10.001,00				10.001,00	
080802	OUTRAS		10.001,00				10.001,00	
D8	Outras despesas de capital		2,00				2,00	
U0	ADMINISTRAÇÃO AUTARQUICA		2,00				2,00	
U003	ORGÃOS DA AUTARQUIA		2,00				2,00	
11	OUTRAS DESPESAS DE CAPITAL		2,00				2,00	
1102	DIVERSAS		2,00				2,00	
110201	RESTITUIÇÕES		1,00				1,00	
110299	OUTRAS		1,00				1,00	
D9	Despesa com ativos financeiros	P	51.004,00		42.997,00		8.007,00	
U0	ADMINISTRAÇÃO AUTARQUICA	P	51.004,00		42.997,00		8.007,00	
U001	OPERAÇÕES FINANCEIRAS	P	51.004,00		42.997,00		8.007,00	
09	ACTIVOS FINANCEIROS	P	51.004,00		42.997,00		8.007,00	
0906	EMPRÉSTIMOS A MÉDIO E LONGO PRAZOS	P	50.001,00		41.999,00		8.002,00	
090601	SOCIEDADES E QUASE-SOCIEDADES NÃO FINANCEIRAS- PRI	P	50.001,00		41.999,00		8.002,00	
0907	ACÇÕES E OUTRAS PARTICIPAÇÕES	P	501,00		499,00		2,00	
090702	SOCIEDADES E QUASE-SOCIEDADES NÃO FINANCEIRAS- PÚBLICAS	P	501,00		499,00		2,00	
0908	UNIDADES DE PARTICIPAÇÃO	P	502,00		499,00		3,00	
090802	SOCIEDADES E QUASE-SOCIEDADES NÃO FINANCEIRAS- PÚB	P	501,00		499,00		2,00	
090806	ADMINISTRAÇÃO PÚBLICA CENTRAL-SERVIÇOS E FUNDOS A		1,00				1,00	
D10	Despesa com passivos financeiros	P	166.533,00	237.000,00	3.499,00		400.034,00	
U0	ADMINISTRAÇÃO AUTARQUICA	P	166.533,00	237.000,00	3.499,00		400.034,00	
U001	OPERAÇÕES FINANCEIRAS	P	163.811,00	237.000,00	3.499,00		397.312,00	
10	PASSIVOS FINANCEIROS	P	163.811,00	237.000,00	3.499,00		397.312,00	
1006	EMPRÉSTIMOS A MÉDIO E LONGO PRAZOS	P	163.811,00	237.000,00	3.499,00		397.312,00	
100603	SOCIEDADES FINANCEIRAS- BANCOS E OUTRAS INSTITUIÇÕES FINANCEIRAS	P	75.963,00	237.000,00			312.963,00	
100606	ADMINISTRAÇÃO PÚBLICA CENTRAL-SERVIÇOS E FUNDOS A	P	87.848,00		3.499,00		84.349,00	
U003	ORGÃOS DA AUTARQUIA		2.722,00				2.722,00	
10	PASSIVOS FINANCEIROS		2.722,00				2.722,00	
1007	OUTROS PASSIVOS FINANCEIROS		2.722,00				2.722,00	
Total			42.877.278,00	20.816.709,90	13.483.125,79		50.210.862,11	(*) NOTAS: (2) Tipo - campo de identif. do tipo de alteração: P se alteração permutativa M se alteração modificativa

ALTERAÇÕES ORÇAMENTAIS DA DESPESA
MUNICÍPIO DE PONTE DE LIMA

Pág. : 47

PERÍODO : 2023/01/02 2023/12/31 TOTAL DE ALTERAÇÕES PERMUTATIVAS 27 TOTAL DE ALTERAÇÕES MODIFICATIVAS 1 DO ANO CONTABILISTICO DE 2023 (ORÇAMENTO DO ANO : 2023)

Tipo de Visualização : TODAS AS RUBRICAS ORÇAMENTAIS

Desagregar : S

Considerar os anos seguintes : Euros

Rubricas [1]	Designação	Tipo [2]	Dotações iniciais [3]	Alterações Orçamentais			Dotações corrigidas [7]=[3]+[4] +[5]+[6]	Observações [8]
				Inscr./reforços [4]	Dim./anulações [5]	Créditos espec. [6]		
100705	ADMINISTRAÇÃO PÚBLICA CENTRAL- ESTADO		2.722,00				2.722,00	
Total			42.880.000,00	20.816.709,90	13.483.125,79		50.213.584,11	

(*) NOTAS:
(2) Tipo - campo de identif.
do tipo de alteração:
P se alteração permutativa
M se alteração modificativa

4.12. ALTERAÇÕES AO PPI/PAM

ALTERAÇÕES AO PLANO PLURIANUAL
MUNICÍPIO DE PONTE DE LIMA

Pág. : 1
Ano : 2023

PERÍODO : 2023/01/02 2023/12/31

TOTAL DE ALTERAÇÕES PERMUTATIVAS 27 TOTAL DE ALTERAÇÕES MODIFICATIVAS 1 DO ANO CONTABILÍSTICO DE 2023

Tipo de Visualização : APENAS AS RUBRICAS ORÇAMENTAIS QUE CONSTAM NA ALTERAÇÃO Identif. Obj. : CLASSIFICADOR FUNCIONAL Tipo de Plano : PLANO PLURIANUAL DE INVESTIMENTOS Tipo de Rubrica : CLASSIFICAÇÃO ORGÂNICA/ECONÓMICA Euros

Objetivo [1]	Número do projeto		Descrição Designação do projeto [3]	Classificação	Datas		Pagamentos					Modificação (+/-) [13] = [7] - [6]		
	Código	Ano Tipo Número [2]			Início	Fim	2023		Períodos seguintes					
							Dot. atual [6]	Dot. corrigida [7]	2024 [8]	2025 [9]	2026 [10]		2027 [11]	Outros [12]
1.			Funções gerais				1.147.000,00	421.697,68					-725.302,32	
1.1.			Serviços gerais de administração pública				1.006.500,00	418.423,68					-588.076,32	
1.1.1.			Administracao geral				1.006.500,00	418.423,68					-588.076,32	
1.1.1.1.			Edificios				550.500,00	42.251,00					-508.249,00	
1.1.1.1.1.	02	2019 I 2	REMODELAÇÃO/CONSERVAÇÃO DE EDIFÍCIOS PARA INSTALAÇÃO DOS SERVIÇOS		2019/01/02 2027/12/31									
1.1.1.1.1.	02	2019 I 2		U4/07010307			50.000,00	41.000,00					-9.000,00	
1.1.1.1.1.	02	2019 I 2		U4/07011002			500,00	1.250,00					750,00	
1.1.1.1.1.	01	2021 I 1	CONSTRUÇÃO DO ARMAZÉM MUNICIPAL		2021/04/17 2027/12/31									
1.1.1.1.1.	01	2021 I 1		U4/07010307			500.000,00	1,00					-499.999,00	
1.1.1.1.2.			Material de transporte				50.500,00	2,00					-50.498,00	
1.1.1.1.2.	01	2002 I 93	MATERIAL DE TRASNPORTE		2002/01/01 2027/12/31									
1.1.1.1.2.	01	2002 I 93		U003/07010602			50.000,00	1,00					-49.999,00	
1.1.1.1.2.	01	2002 I 93		U5/07010602			500,00	1,00					-499,00	
1.1.1.1.2.	02	2022 I 1	AQUISIÇÃO DE VIATURAS		2022/01/01 2027/12/31									
1.1.1.1.3.			Maquinaria e equipamento				134.000,00	222.220,68					88.220,68	
1.1.1.1.3.	01	2002	AQUISIÇÃO DE EQUIPAMENTO BÁSICO				39.500,00	76.244,00					36.744,00	
1.1.1.1.3.	0101	2002 I 99	EQUIPAMENTO BÁSICO E INFORMÁTICO PARA OS ÓRGÃOS DA ADMINISTRAÇÃO		2002/01/01 2027/12/31									
1.1.1.1.3.	0101	2002 I 99		U003/070107			500,00	8.000,00					7.500,00	
1.1.1.1.3.	0101	2002 I 99		U003/070108			500,00	5.500,00					5.000,00	
1.1.1.1.3.	0103	2002 I 101	EQUIPAMENTO BÁSICO E INFORMÁTICO PARA A DOU		2002/01/01 2027/12/31									
1.1.1.1.3.	0104	2002 I 102	EQUIPAMENTO INFORMÁTICO PARA A DSU		2002/01/01 2027/12/31									
1.1.1.1.3.	0104	2002 I 102		U4/070107			1.500,00	5.020,00					3.520,00	
1.1.1.1.3.	0104	2002 I 102		U4/070108			1.500,00	1,00					-1.499,00	
1.1.1.1.3.	0105	2002 I 103	EQUIPAMENTO BÁSICO E INFORMÁTICO PARA A DEC		2002/01/01 2027/12/31									
1.1.1.1.3.	0105	2002 I 103		U5/070107			7.000,00	3.600,00					-3.400,00	
1.1.1.1.3.	0105	2002 I 103		U5/070108			2.000,00	1,00					-1.999,00	
1.1.1.1.3.	0105	2002 I 103		U5/070109			500,00	4.870,00					4.370,00	
1.1.1.1.3.	0105	2002 I 103		U5/07011002			15.000,00	7.570,00					-7.430,00	
1.1.1.1.3.	0106	2003 I 8	EQUIPAMENTO BÁSICO E INFORMÁTICO PARA A DEP		2003/01/01 2027/12/31									
1.1.1.1.3.	0106	2003 I 8		U6/070107			5.000,00	1.180,00					-3.820,00	
1.1.1.1.3.	0106	2003 I 8		U6/070108			5.000,00	1,00					-4.999,00	
1.1.1.1.3.	0106	2003 I 8		U6/070109			500,00	1,00					-499,00	
1.1.1.1.3.	0106	2003 I 8		U6/07011002			500,00	40.500,00					40.000,00	
1.1.1.1.3.	02	2002 I 96	AQUISIÇÃO DE EQUIPAMENTO ADMINISTRATIVO E INFORMÁTICO		2002/01/01 2027/12/31									
1.1.1.1.3.	02	2002 I 96		U1/070107			1.000,00	1,00					-999,00	
1.1.1.1.3.	02	2002 I 96		U1/070108			500,00	1,00					-499,00	
1.1.1.1.3.	02	2002 I 96		U1/070109			1.500,00	1,00					-1.499,00	
1.1.1.1.3.	02	2002 I 96		U1/07011002			1.000,00	9.290,00					8.290,00	
1.1.1.1.3.	02	2002 I 96		U2/070107			1.500,00	1,00					-1.499,00	
1.1.1.1.3.	02	2002 I 96		U2/070108			1.500,00	1,00					-1.499,00	
1.1.1.1.3.	02	2002 I 96		U2/070109			1.500,00	2.000,00					500,00	
1.1.1.1.3.	02	2002 I 96		U8/070107			1.000,00	74.500,00					73.500,00	
1.1.1.1.3.	02	2002 I 96		U9/070108			1.500,00	1,00					-1.499,00	
1.1.1.1.3.	02	2002 I 96		U9/07011002			20.000,00	200,00					-19.800,00	
1.1.1.1.3.	04	2004 I 2	ARTIGOS E OBJETOS DE VALOR		2004/01/01 2027/12/31									
1.1.1.1.3.	05	2011 I 25	EQUIPAMENTO BÁSICO E INFORMÁTICO PARA A UEMA		2011/04/29 2027/12/31									
1.1.1.1.3.	05	2011 I 25		U7/070107			25.000,00	13.200,00					-11.800,00	

ALTERAÇÕES AO PLANO PLURIANUAL
MUNICÍPIO DE PONTE DE LIMA

PERÍODO : 2023/01/02 2023/12/31

TOTAL DE ALTERAÇÕES PERMUTATIVAS 27 TOTAL DE ALTERAÇÕES MODIFICATIVAS 1 DO ANO CONTABILÍSTICO DE 2023

Tipo de Visualização : APENAS AS RUBRICAS ORÇAMENTAIS QUE CONSTAM NA ALTERAÇÃO Identif. Obj. : CLASSIFICADOR FUNCIONAL Tipo de Plano : PLANO PLURIANUAL DE INVESTIMENTOS Tipo de Rubrica : CLASSIFICAÇÃO ORGÂNICA/ECONÓMICA Euros

Objetivo [1]	Número do projeto		Descrição [3]	Classificação [2]	Datas		Pagamentos					Modificação (+/-) [13] = [7] - [6]		
	Código	Ano Tipo Número [2]			Início [4]	Fim [5]	2023		Períodos seguintes					
							Dot. atual [6]	Dot. corrigida [7]	2024 [8]	2025 [9]	2026 [10]		2027 [11]	Outros [12]
1.1.1.3.	05	2011 I 25		U7/070108			5.000,00	12.500,00						7.500,00
1.1.1.3.	06	2012 I 1	EQUIPAMENTO PARA A DSU		2012/01/01	2027/12/31								
1.1.1.3.	06	2012 I 1		U4/070108			5.000,00	1,00						-4.999,00
1.1.1.3.	06	2012 I 1		U4/070109			1.000,00	1.127,68						127,68
1.1.1.3.	06	2012 I 1		U4/07011002			26.000,00	33.150,00						7.150,00
1.1.1.3.	06	2012 I 1		U4/070111			1.000,00	1,00						-999,00
1.1.1.3.	06	2012 I 1		U4/070112			500,00	1,00						-499,00
1.1.1.4.			Investimentos Incorpóreos				1.500,00	94.950,00						93.450,00
1.1.1.4.	01	2007 I 6	INVESTIMENTOS INCORPÓREOS		2007/01/01	2027/12/31								
1.1.1.4.	01	2007 I 6		U1/070113			500,00	18.950,00						18.450,00
1.1.1.4.	01	2007 I 6		U4/070113			500,00	25.500,00						25.000,00
1.1.1.4.	01	2007 I 6		U5/070113			500,00	50.500,00						50.000,00
1.1.1.6.			Modernização Administrativa				270.000,00	59.000,00						-211.000,00
1.1.1.6.	06	2015 I 6	SISTEMA DE APOIO À MODERNIZAÇÃO ADMINISTRATIVA		2015/01/01	2027/12/31								
1.1.1.6.	07	2017 I 1	E-GOV ALTO MINHO 2020:MUNICÍPIO DE PONTE DE LIMA		2017/01/01	2027/12/31								
1.1.1.6.	07	2017 I 1		U003/070107			165.000,00	40.000,00						-125.000,00
1.1.1.6.	07	2017 I 1		U003/070108			105.000,00	19.000,00						-86.000,00
1.2.			Segurança e ordem públicas				140.500,00	3.274,00						-137.226,00
1.2.1.			Protecção civil e luta contra incêndios				140.500,00	3.274,00						-137.226,00
1.2.1.	02	2002 I 58	AÇÕES A DESENVOLVER NO ÂMBITO DO CONTROLO DE FOGOS FLORESTAIS		2002/01/01	2027/12/31								
1.2.1.	03	2002 I 57	AQUISIÇÃO DE EQUIPAMENTO		2002/01/01	2027/12/31								
1.2.1.	03	2002 I 57		U003/070107			500,00	3.000,00						2.500,00
1.2.1.	03	2002 I 57		U003/07011002			40.000,00	273,00						-39.727,00
1.2.1.	01	2022 I 2	CONSTRUÇÃO DE EQUIPAMENTO NO ÂMBITO DA PROTEÇÃO CIVIL E BOMBEIROS		2022/02/25	2027/12/31								
1.2.1.	01	2022 I 2		U003/07010307			100.000,00	1,00						-99.999,00
2.			Funções sociais				3.736.600,00	5.249.833,59	415.000,00					1.513.233,59
2.1.			Educação				423.850,00	370.102,00	415.000,00					-53.748,00
2.1.1.			Ensino não superior				423.850,00	370.102,00	415.000,00					-53.748,00
2.1.1.1.			Educação Pré-Escolar				61.000,00	136.250,00	315.000,00					75.250,00
2.1.1.1.	06	2002 I 4	REPARAÇÃO E CONSERVAÇÃO DE JARDINS DE INFÂNCIA		2002/01/01	2027/12/31	50.000,00	5.000,00						-45.000,00
2.1.1.1.	07	2002 I 5	AQUISIÇÃO DE EQUIPAMENTO DIVERSO PARA JARDINS DE INFÂNCIA E CANTINAS		2002/01/01	2027/12/31								
2.1.1.1.	07	2002 I 5		U5/070107			500,00	8.000,00						7.500,00
2.1.1.1.	07	2002 I 5		U5/07011002			7.000,00	17.000,00						10.000,00
2.1.1.1.	13	2023 I 9	CONSTRUÇÃO DE CRECHES		2023/01/01	2027/12/31								
2.1.1.1.	13	2023 I 9		U5/07010304			3.500,00	106.250,00	315.000,00					102.750,00
2.1.1.2.			Ensino Básico Secundário				362.850,00	233.852,00	100.000,00					-128.998,00
2.1.1.2.	01	2002 I 6	AQUISIÇÃO DE TERRENOS P/CONSTRUÇÃO DE ESCOLAS PARA ENSINO BÁSICO E SECUNDÁRIO		2002/01/01	2027/12/31								
2.1.1.2.	01	2002 I 6		U5/070101			10.000,00	8.790,00						-1.210,00
2.1.1.2.	02	2002 I 7	CONSTRUÇÃO DE ESCOLAS DESTINADAS AO ENSINO BÁSICO E SECUNDÁRIO-INCLUINDO ACESSOS E INFRAESTRUTURAS		2002/01/01	2027/12/31								

ALTERAÇÕES AO PLANO PLURIANUAL
MUNICÍPIO DE PONTE DE LIMA

PERÍODO : 2023/01/02 2023/12/31

TOTAL DE ALTERAÇÕES PERMUTATIVAS 27 TOTAL DE ALTERAÇÕES MODIFICATIVAS 1 DO ANO CONTABILÍSTICO DE 2023

Tipo de Visualização : APENAS AS RUBRICAS ORÇAMENTAIS QUE CONSTAM NA ALTERAÇÃO Identif. Obj. : CLASSIFICADOR FUNCIONAL Tipo de Plano : PLANO PLURIANUAL DE INVESTIMENTOS Tipo de Rubrica : CLASSIFICAÇÃO ORGÂNICA/ECONÓMICA Euros

Objetivo [1]	Número do projeto		Descrição Designação do projeto [3]	Classificação	Datas		Pagamentos					Modificação (+/-) [13] = [7] - [6]			
	Código	Ano Tipo Número [2]			Início	Fim	2023		Períodos seguintes						
							Dot. atual [6]	Dot. corrigida [7]	2024 [8]	2025 [9]	2026 [10]		2027 [11]	Outros [12]	
2.1.1.2.	03	2002 I 8	CONSTRUÇÃO/BENEFICIAÇÃO DE ESCOLAS E OUTROS EQUIPAMENTOS EDUCATIVOS (REFEITÓRIOS BIBLIOTECAS E OUTROS)	U5/07010305	2002/01/01	2027/12/31	200.000,00	172.552,00	100.000,00						-27.448,00
2.1.1.2.	04	2002 I 9	AQUISIÇÃO DE MAQUINARIA E EQUIPAMENTO PARA ESCOLAS E OUTROS ESPAÇOS EDUCATIVOS		2002/01/01	2027/12/31									
2.1.1.2.	04	2002 I 9		U5/070107			75.000,00	17.500,00							-57.500,00
2.1.1.2.	04	2002 I 9		U5/070108			2.850,00	10,00							-2.840,00
2.1.1.2.	04	2002 I 9		U5/07011002			75.000,00	35.000,00							-40.000,00
2.2.1.	02	2002 I 61	CONSTRUÇÃO/BENEFICIAÇÃO DE INSTALAÇÕES DE SAÚDE		2002/01/01	2027/12/31									
2.4.			Habitação e serviços colectivos				2.261.750,00	3.284.333,91							1.022.583,91
2.4.1.			Habitação				60.500,00	40.525,00							-19.975,00
2.4.1.	02	2002 I 36	CONSTRUÇÃO/BENEFICIAÇÃO DE CASAS PARA HABITAÇÃO SOCIAL	U003/07011002	2002/01/01	2027/12/31	10.500,00	16.705,00							6.205,00
2.4.1.	03	2002 I 37	RECUPERAÇÃO DE PRÉDIOS DEGRADADOS SITUADOS NA ZONA URBANA DE PONTE DE LIMA		2002/01/01	2027/12/31									
2.4.1.	04	2003 I 10	AQUISIÇÃO DE HABITAÇÃO NO ÂMBITO DO EXERCÍCIO DO DIREITO DE PREFERÊNCIA	U4/07010202	2003/06/09	2027/12/31	50.000,00	23.820,00							-26.180,00
2.4.1.	18	2016 I 1	RECUPERAÇÃO DE PRÉDIOS DEGRADADOS		2016/01/01	2027/12/31									
2.4.2.			Ordenamento do território				119.500,00	652.026,00							532.526,00
2.4.2.1.			Planeamento Urbanístico				114.500,00	639.726,00							525.226,00
2.4.2.1.	01	2002 I 38	AQUISIÇÃO DE TERRENOS PARA IMPLEMENTAÇÃO E GESTÃO DO PDM E PLANOS DE URBANIZAÇÃO		2002/01/01	2027/12/31									
2.4.2.1.	01	2002 I 38		U1/070101			1.000,00	66.000,00							65.000,00
2.4.2.1.	03	2002 I 39	PLANO GERAL DE URBANIZAÇÃO PARA AS FREGUESIAS COM FORTE PRESSÃO URBANÍSTICA		2002/01/01	2027/12/31									
2.4.2.1.	04	2002 I 40	ESTUDOS, PROJECTOS E OUTROS PLANOS DE URBANIZAÇÃO E PORMENOR	U1/070113	2002/01/01	2027/12/31	62.500,00	81.325,00							18.825,00
2.4.2.1.	10	2003 I 7	MAQUINARIA E EQUIPAMENTO PARA A DEP		2003/01/01	2027/12/31									
2.4.2.1.	11	2003 I 9	AQUISIÇÃO DE TERRENOS NO ÂMBITO DO EXERCÍCIO DE PREFERÊNCIA	U1/070101	2003/06/09	2027/12/31	50.000,00	7.901,00							-42.099,00
2.4.2.1.	12	2003 I 11	AQUISIÇÃO DE OUTROS EDIFÍCIOS NO ÂMBITO DO EXERCÍCIO DO DIREITO DE PREFERÊNCIA	U1/07010307	2003/06/09	2027/12/31	500,00	260.000,00							259.500,00
2.4.2.1.	13	2016 I 2	PLANO DE AÇÃO PARA A REGENERAÇÃO URBANA		2016/01/01	2027/12/31									
2.4.2.1.	14	2016 I 3	ARRANJOS URBANÍSTICOS		2016/01/01	2027/12/31									
2.4.2.1.	14	2016 I 3		U4/07030301			500,00	224.500,00							224.000,00
2.4.2.1.	15	2018 I 2	CONSTRUÇÃO DE CICLOVIA E VIAS PEDONAIS DE ACESSO À ZONA URBANA DE PONTE DE LIMA		2018/01/02	2027/12/31									
2.4.2.2.			Urbanização				5.000,00	12.300,00							7.300,00
2.4.2.2.	01	2002 I 42	BENEFICIAÇÃO E REPARAÇÃO DE EDIFÍCIOS MUNICIPAIS	U4/07010307	2002/01/01	2027/12/31	5.000,00	12.300,00							7.300,00
2.4.2.2.	04	2002 I 3	AQUISIÇÃO DE IMÓVEIS		2002/01/01	2027/12/31									
2.4.3.			Saneamento				1.852.000,00	2.259.009,91							407.009,91
2.4.3.	02	2002 I 51	ALARGAMENTO DA ACTUAL REDE DE ESGOTOS		2002/01/01	2027/12/31									
2.4.3.	02	2002 I 51		U4/07030302			101.000,00	79.713,00							-21.287,00
2.4.3.	04	2002 I 53	MAQUINARIA E EQUIPAMENTO DIVERSO PARA SANEAMENTO		2002/01/01	2027/12/31									
2.4.3.	04	2002 I 53		U4/07011002			5.000,00	1,00							-4.999,00
2.4.3.	06	2009 I 3	SANEAMENTO EM REFOIOS	U4/07030302	2009/01/01	2027/12/31	100.000,00	1,00							-99.999,00
2.4.3.	07	2009 I 4	SANEAMENTO NA RIBEIRA	U4/07030302	2009/01/01	2027/12/31	500,00	4.700,00							4.200,00

ALTERAÇÕES AO PLANO PLURIANUAL
MUNICÍPIO DE PONTE DE LIMA

PERÍODO : 2023/01/02 2023/12/31

TOTAL DE ALTERAÇÕES PERMUTATIVAS 27 TOTAL DE ALTERAÇÕES MODIFICATIVAS 1 DO ANO CONTABILÍSTICO DE 2023

Tipo de Visualização : APENAS AS RUBRICAS ORÇAMENTAIS QUE CONSTAM NA ALTERAÇÃO Identif. Obj. : CLASSIFICADOR FUNCIONAL Tipo de Plano : PLANO PLURIANUAL DE INVESTIMENTOS Tipo de Rubrica : CLASSIFICAÇÃO ORGÂNICA/ECONÓMICA Euros

Objetivo [1]	Número do projeto		Descrição Designação do projeto [3]	Classificação	Datas		Pagamentos					Modificação (+/-) [13] = [7] - [6]		
	Código	Ano Tipo Número [2]			Início	Fim	2023		Períodos seguintes					
							Dot. atual [6]	Dot. corrigida [7]	2024 [8]	2025 [9]	2026 [10]		2027 [11]	Outros [12]
2.4.3.	09	2011 I 13	SANEAMENTO EM SANTA CRUZ		2011/01/01	2027/12/31								
2.4.3.	11	2012 I 3	ALARGAMENTO DA REDE SANEAMENTO E EFLUENTES DO POLO QUEIJADA/ANAIS E FORNELOS	U4/07030302	2012/01/01	2027/12/31	500,00	10.394,91					9.894,91	
2.4.3.	15	2019 I 5	ALARGAMENTO DA ATUAL REDE DE ESGOTOS NO CONCELHO-SAR1-SISTEMA DE FREIXO	U4/07030302	2019/09/28	2027/12/31	270.000,00	693.000,00					423.000,00	
2.4.3.	16	2019 I 6	ALARGAMENTO DA ATUAL REDE DE ESGOTOS NO CONCELHO-SAR3-SISTEMA DA CORRELHÃ	U4/07030302	2019/09/28	2027/12/31	155.000,00	433.000,00					278.000,00	
2.4.3.	19	2022 I 3	ALARGAMENTO DA ATUAL REDE DE ESGOTOS NO CONCELHO-SAR4-SISTEMA DE LANHESES-S.PEDRO D'ARCOS E ESTORÕES	U4/07030302	2022/09/30	2027/12/31	1.220.000,00	1.038.200,00					-181.800,00	
2.4.4.			Abastecimento de Água				75.500,00	51.421,00					-24.079,00	
2.4.4.	03	2002 I 64	ABASTECIMENTO DE ÁGUA AO CONCELHO	U4/07030307	2002/01/01	2027/12/31	70.000,00	51.250,00					-18.750,00	
2.4.4.	05	2002 I 66	MAQUINARIA E EQUIPAMENTO PARA O SERVIÇO DE ÁGUAS		2002/01/01	2027/12/31								
2.4.4.	05	2002 I 66		U4/07011002			5.000,00	170,00					-4.830,00	
2.4.4.	05	2002 I 66		U4/070111			500,00	1,00					-499,00	
2.4.4.	23	2011 I 17	ABASTECIMENTO DE ÁGUA AO CONCELHO-FREGUESIA MOREIRA DO LIMA (ZONA ALTA)		2011/01/01	2027/12/31								
2.4.4.	24	2011 I 18	ABASTECIMENTO DE ÁGUA AO CONCELHO-FREGUESIA REFOIOS (VACARIÇA)		2011/01/01	2027/12/31								
2.4.5.			Resíduos sólidos				35.500,00	93.751,00					58.251,00	
2.4.5.	02	2002 I 55	MAQUINARIA E EQUIPAMENTO PARA OS SERVIÇOS DE LIMPEZA		2002/01/01	2027/12/31								
2.4.5.	02	2002 I 55		U8/07011001			15.000,00	24.500,00					9.500,00	
2.4.5.	02	2002 I 55		U8/07011002			1.000,00	2.250,00					1.250,00	
2.4.5.	02	2002 I 55		U8/070111			1.500,00	1,00					-1.499,00	
2.4.5.	04	2009 I 6	CONSTRUÇÃO/CONSERVAÇÃO DE EQUIPAMENTOS DE VALORIZAÇÃO DE RESÍDUOS SÓLIDOS	U8/07010411	2009/01/01	2027/12/31	18.000,00	67.000,00					49.000,00	
2.4.6.			Protecção do meio ambiente e conservação da natureza				118.750,00	187.601,00					68.851,00	
2.4.6.1.			Defesa do Meio Ambiente				118.750,00	187.601,00					68.851,00	
2.4.6.1.	01	2002 I 88	AQUISIÇÃO DE TERRENO PARA ÁREA PROTEGIDA DAS LAGOAS DE BERTIANDOS E S.PEDRO DE ARCOS	U8/070101	2002/01/01	2027/12/31	5.000,00	3.699,00					-1.301,00	
2.4.6.1.	03	2002 I 90	CONSTRUÇÃO/RECUPERAÇÃO DE ESPAÇOS VERDES	U8/07010405	2002/01/01	2027/12/31	5.000,00	1,00					-4.999,00	
2.4.6.1.	04	2002 I 91	AQUISIÇÃO DE EQUIPAMENTO DIVERSO PARA JARDINS, PARQUES MUNICIPAIS E AMBIENTE		2002/01/01	2027/12/31								
2.4.6.1.	04	2002 I 91		U8/07011002			30.000,00	17.200,00					-12.800,00	
2.4.6.1.	09	2009 I 8	RECUPERAÇÃO PAISAGÍSTICA DE PEDREIRAS/PARQUE TEMÁTICO		2009/01/01	2027/12/31								
2.4.6.1.	10	2009 I 9	AÇÕES DE REFLORESTAÇÃO		2009/01/01	2027/12/31								
2.4.6.1.	23	2010 I 18	REQUALIFICAÇÃO DO MONTE DE SANTO OVÍDIO		2010/01/01	2027/12/31								
2.4.6.1.	30	2011 I 21	PRESERVAÇÃO E VALORIZAÇÃO DO PATRIMÓNIO DA SERRA D'ARGA		2011/01/01	2027/12/31								
2.4.6.1.	31	2011 I 26	AQUISIÇÃO, CONSTRUÇÃO E BENEF. DE IMÓVEIS-VALORIZAÇÃO DE RECURSOS NATURAIS E RURAIS		2011/04/29	2027/12/31								
2.4.6.1.	31	2011 I 26		U8/070101			67.250,00	1.250,00					-66.000,00	
2.4.6.1.	31	2011 I 26		U8/07010413			500,00	98.950,00					98.450,00	
2.4.6.1.	33	2012 I 6	VALORIZAÇÃO DE ALDEIAS DE MONTANHA		2012/01/01	2027/12/31								
2.4.6.1.	33	2012 I 6		U8/07010307			10.000,00	25.000,00					15.000,00	

ALTERAÇÕES AO PLANO PLURIANUAL
MUNICÍPIO DE PONTE DE LIMA

PERÍODO : 2023/01/02 2023/12/31

TOTAL DE ALTERAÇÕES PERMUTATIVAS 27 TOTAL DE ALTERAÇÕES MODIFICATIVAS 1 DO ANO CONTABILÍSTICO DE 2023

Tipo de Visualização : APENAS AS RUBRICAS ORÇAMENTAIS QUE CONSTAM NA ALTERAÇÃO Identif. Obj. : CLASSIFICADOR FUNCIONAL Tipo de Plano : PLANO PLURIANUAL DE INVESTIMENTOS Tipo de Rubrica : CLASSIFICAÇÃO ORGÂNICA/ECONÓMICA Euros

Objetivo [1]	Número do projeto		Descrição [3]	Classificação	Datas		Pagamentos					Modificação (+/-) [13] = [7] - [6]		
	Código	Ano Tipo Número [2]			Início	Fim	2023		Períodos seguintes					
							Dot. atual [6]	Dot. corrigida [7]	2024 [8]	2025 [9]	2026 [10]		2027 [11]	Outros [12]
2.4.6.1.	03	2019 I 3	DESPORTOS E TURISMO DA NATUREZA		2019/01/01	2027/12/31								
2.4.6.1.	11	2023 I 7	VALORIZAÇÃO DO AREAL E DO PERFIL DO RIO LIMA		2023/01/01	2027/12/31								
2.4.6.1.	11	2023 I 7		U8/07010413			500,00	1,00						-499,00
2.4.6.1.	11	2023 I 7		U8/07030313			500,00	41.500,00						41.000,00
2.4.6.1.	12	2023 I 8	VALORIZAÇÃO DO VALE DO TROVELA		2023/01/01	2027/12/31								
2.4.7.	01	2023 I 1	CONSTRUÇÃO E AQUISIÇÃO DE MAQUINARIA E EQUIPAMENTO PARA OS BIORRESÍDUOS		2023/01/01	2027/12/31								
2.5.			Serviços culturais, recreativos e religiosos				1.051.000,00	1.595.397,68						544.397,68
2.5.1.			Cultura				582.500,00	433.034,00						-149.466,00
2.5.1.	01	2002 I 10	AQUISIÇÃO DE TERRENOS DESTINADOS A EQUIPAMENTOS SOCIAIS E CULTURAIS	U5/070101	2002/01/01	2027/12/31	50.000,00	1,00						-49.999,00
2.5.1.	03	2002 I 12	CONSTRUÇÃO/RECUPERAÇÃO DE EDIFÍCIOS MUNICIPAIS	U5/07010307	2002/01/01	2027/12/31	10.000,00	1,00						-9.999,00
2.5.1.	05	2002 I 14	CONCEPÇÃO E EDIFICAÇÃO DE MONUMENTOS E OBRAS DE ARTE PARA ESPAÇOS PÚBLICOS		2002/01/01	2027/12/31								
2.5.1.	06	2002 I 15	EQUIPAMENTO DO MUSEU DOS TERCEIROS		2002/01/01	2027/12/31								
2.5.1.	06	2002 I 15		U5/070109			1.000,00	2.500,00						1.500,00
2.5.1.	06	2002 I 15		U5/07011002			1.000,00	1.600,00						600,00
2.5.1.	07	2002 I 16	RECUPERAÇÃO DE EDIFÍCIOS DO CENTRO HISTÓRICO DE PONTE DE LIMA		2002/01/01	2027/12/31								
2.5.1.	08	2002 I 17	AQUISIÇÃO DE IMÓVEIS DESTINADOS A EQUIPAMENTOS SOCIAIS E CULTURAIS		2002/01/01	2027/12/31								
2.5.1.	11	2002 I 20	AQUISIÇÃO DE MAQUINARIA E EQUIPAMENTO PARA DIVERSAS INSTALAÇÕES CULTURAIS		2002/01/01	2027/12/31								
2.5.1.	11	2002 I 20		U5/070107			50.000,00	1.380,00						-48.620,00
2.5.1.	11	2002 I 20		U5/070108			50.000,00	1,00						-49.999,00
2.5.1.	11	2002 I 20		U5/070109			1.000,00	1.750,00						750,00
2.5.1.	11	2002 I 20		U5/07011002			100.000,00	137.060,00						37.060,00
2.5.1.	16	2004 I 1	ARTIGOS E OBJETOS DE VALOR		2004/01/01	2027/12/31								
2.5.1.	16	2004 I 1		U003/070112			5.000,00	1,00						-4.999,00
2.5.1.	16	2004 I 1		U5/070112			10.000,00	54.500,00						44.500,00
2.5.1.	01	2007 I 8	RESTAURO DE EDIFÍCIOS/EQUIPAMENTOS CLASSIFICADOS DE INTERESSE PÚBLICO		2007/01/01	2027/12/31								
2.5.1.	01	2007 I 8		U5/07010307			300.000,00	215.000,00						-85.000,00
2.5.1.	29	2010 I 24	EQUIPAMENTO PARA O CENTRO HISTÓRICO		2010/01/01	2027/12/31								
2.5.1.	29	2010 I 24		U5/07011002			500,00	17.850,00						17.350,00
2.5.1.	31	2011 I 1	MUSEU DO BRINQUEDO		2011/01/02	2027/12/31								
2.5.1.	31	2011 I 1		U5/07011002			3.000,00	390,00						-2.610,00
2.5.1.	36	2011 I 22	VALORIZAÇÃO DO CAMINHO PORTUGUÊS DE SANTIAGO		2011/01/01	2027/12/31								
2.5.1.	38	2012 I 8	LOJA INTERATIVA DO TURISMO		2012/01/01	2027/12/31								
2.5.1.	44	2023 I 4	CENTRO DO CONHECIMENTO		2022/01/02	2027/12/31								
2.5.1.	44	2023 I 4		U5/07010307			500,00	500,00						
2.5.1.	45	2023 I 5	ESCOLA DAS ARTES		2023/01/02	2027/12/31								
2.5.1.	45	2023 I 5		U5/07010307			500,00	500,00						
2.5.2.			Desporto, recreio e lazer				468.500,00	1.162.363,68						693.863,68
2.5.2.	01	2002 I 22	AQUISIÇÃO DE TERRENOS DESTINADOS A CONSTRUÇÃO DE PARQUE DESPORTIVO MUNICIPAL E OUTROS	U5/070101	2002/01/01	2027/12/31	50.000,00	36.000,00						-14.000,00

ALTERAÇÕES AO PLANO PLURIANUAL
MUNICÍPIO DE PONTE DE LIMA

PERÍODO : 2023/01/02 2023/12/31

TOTAL DE ALTERAÇÕES PERMUTATIVAS 27 TOTAL DE ALTERAÇÕES MODIFICATIVAS 1 DO ANO CONTABILÍSTICO DE 2023

Tipo de Visualização : APENAS AS RUBRICAS ORÇAMENTAIS QUE CONSTAM NA ALTERAÇÃO Identif. Obj. : CLASSIFICADOR FUNCIONAL Tipo de Plano : PLANO PLURIANUAL DE INVESTIMENTOS Tipo de Rubrica : CLASSIFICAÇÃO ORGÂNICA/ECONÓMICA Euros

Objetivo [1]	Número do projeto		Descrição [3]	Classificação	Datas		Pagamentos					Modificação (+/-) [13] = [7] - [6]		
	Código	Ano Tipo Número [2]			Início	Fim	2023		Períodos seguintes					
							Dot. atual [6]	Dot. corrigida [7]	2024 [8]	2025 [9]	2026 [10]		2027 [11]	Outros [12]
2.5.2.	02	2002 I 23	AQUISIÇÃO DE TERRENOS DESTINADOS A CONSTRUÇÃO DE INFRAESTRUTURAS CONSTANTES DO PROJECTO DE VALORIZAÇÃO PAISAGISTICA DAS MARGENS DO RIO LIMA	U5/070101	2002/01/01	2027/12/31								
2.5.2.	02	2002 I 23					10.000,00	5.550,00					-4.450,00	
2.5.2.	03	2002 I 24	CONSTRUÇÃO DE DIVERSOS EQUIPAMENTOS DO PROJECTO DE VALORIZAÇÃO PAISAGISTICA DAS MARGENS DO RIO LIMA	U5/07010406	2002/01/01	2027/12/31								
2.5.2.	03	2002 I 24					50.000,00	249.880,00					199.880,00	
2.5.2.	08	2002 I 28	BENEFICIAÇÃO E REPARAÇÃO DE EQUIPAMENTOS DESPORTIVOS MUNICIPAIS	U5/07010302	2002/01/01	2027/12/31								
2.5.2.	08	2002 I 28					60.500,00	20.500,00					-40.000,00	
2.5.2.	08	2002 I 28					25.000,00	1,00					-24.999,00	
2.5.2.	09	2002 I 30	AQUISIÇÃO DE MAQUINARIA E EQUIPAMENTO PARA INSTALAÇÕES DESPORTIVAS	U5/07010406	2002/01/01	2027/12/31								
2.5.2.	09	2002 I 30					500,00	1.500,00					1.000,00	
2.5.2.	09	2002 I 30					50.000,00	26.374,68					-23.625,32	
2.5.2.	11	2002 I 26	CONSTRUÇÃO/BENEFICIAÇÃO DE PRAIAS FLUVIAIS E ÁREAS DE LAZER	U5/07011002	2002/01/01	2027/12/31								
2.5.2.	11	2002 I 26					500,00	500,00						
2.5.2.	11	2002 I 26					20.000,00	1,00					-19.999,00	
2.5.2.	01	2008 I 3	CONSTRUÇÃO DE EQUIPAMENTOS DE DESPORTO, RECREIO E LAZER	U5/07030313	2008/01/01	2027/12/31								
2.5.2.	14	2023 I 6	RECONSTRUÇÃO DE AÇUDE E MARGENS DO RIO LIMA	U5/07030313	2023/01/01	2027/12/31	1.500,00	90,00					-1.410,00	
2.5.2.	17	2009 I 16	PARQUE DA VILA	U5/07010406	2009/01/01	2027/12/31								
2.5.2.	07	2010 I 2	CONSTRUÇÃO/BENEFICIAÇÃO DE RELVADO SINTÉTICO	U5/07010406	2010/01/01	2027/12/31								
2.5.2.	07	2010 I 2					150.000,00	452.817,00					302.817,00	
2.5.2.	09	2010 I 4	CONSTRUÇÃO DE PISCINA MUNICIPAL	U5/07010406	2010/01/01	2027/12/31								
2.5.2.	20	2011 I 4	CENTRO NAÚTICO	U5/07010406	2011/01/01	2027/12/31								
2.5.2.	20	2011 I 4					50.000,00	12.000,00					-38.000,00	
2.5.2.	21	2011 I 5	INFRAESTRUTURAS DE APOIO ÀS ATIVIDADES EQUESTRES	U5/07010406	2011/01/01	2027/12/31								
2.5.2.	21	2011 I 5					500,00	357.150,00					356.650,00	
2.5.2.	37	2016 I 4	CONSTRUÇÃO DE PARQUES INFANTIS	U5/07010406	2016/01/01	2027/12/31								
3.			Funções económicas				5.608.000,00	3.900.095,73					-1.707.904,27	
3.1.1.	01	2002 I 74	PERIMETROS DE EMPARCELAMENTO DE CORRELHÃ, SEARA, VITORINO DAS DONAS, BERTIANDOS, FONTÃO, S.PEDRO DE ARCOS E OUTRAS	U4/07030304	2002/01/01	2027/12/31								
3.1.2.	01	2002 I 83	CONSTRUÇÃO DE CAMINHOS RURAIS E AGRÍCOLAS NO CONCELHO	U4/07011002	2002/01/01	2027/12/31								
3.2.			Indústria e energia				2.561.000,00	1.689.195,73					-871.804,27	
3.2.1.			Iluminação Pública				450.000,00	69.469,00					-380.531,00	
3.2.1.	01	2002 I 48	REMODELAÇÃO E AMPLIAÇÃO DA REDE DE ILUMINAÇÃO PÚBLICA	U4/07030304	2002/01/01	2027/12/31								
3.2.1.	02	2002 I 49	AQUISIÇÃO DE EQUIPAMENTO PARA ILUMINAÇÃO PÚBLICA	U4/07011002	2002/01/01	2027/12/31								
3.2.1.	02	2002 I 49					100.000,00	99,00					-99.901,00	
3.2.2.			Estabelecimentos Industriais				2.111.000,00	1.619.726,73					-491.273,27	
3.2.2.	01	2002 I 70	AQUISIÇÃO DE TERRENOS PARA A INSTALAÇÃO DE UNIDADES EMPRESARIAIS	U4/07011002	2002/01/01	2027/12/31								

ALTERAÇÕES AO PLANO PLURIANUAL
MUNICÍPIO DE PONTE DE LIMA

Pág. : 7
Ano : 2023

PERÍODO : 2023/01/02 2023/12/31

TOTAL DE ALTERAÇÕES PERMUTATIVAS 27 TOTAL DE ALTERAÇÕES MODIFICATIVAS 1 DO ANO CONTABILÍSTICO DE 2023

Tipo de Visualização : APENAS AS RUBRICAS ORÇAMENTAIS QUE CONSTAM NA ALTERAÇÃO Identif. Obj. : CLASSIFICADOR FUNCIONAL Tipo de Plano : PLANO PLURIANUAL DE INVESTIMENTOS Tipo de Rubrica : CLASSIFICAÇÃO ORGÂNICA/ECONÓMICA Euros

Objetivo [1]	Número do projeto		Descrição [3]	Classificação	Datas		Pagamentos					Modificação (+/-) [13] = [7] - [6]		
	Código	Ano Tipo Número [2]			Início	Fim	2023		Períodos seguintes					
							Dot. atual [6]	Dot. corrigida [7]	2024 [8]	2025 [9]	2026 [10]		2027 [11]	Outros [12]
3.2.2.	02	2002 I 71	CONSTRUÇÃO DE POLOS INDUSTRIAIS E ACESSIBILIDADES		2002/01/01	2027/12/31								
3.2.2.	03	2002 I 72	CONSTRUÇÃO DE PAVILHÕES PARA FINS INDUSTRIAIS		2002/01/01	2027/12/31								
3.2.2.	04	2002 I 73	CONSTRUÇÃO DE CENTRO EMPRESARIAL		2002/01/01	2027/12/31								
3.2.2.	01	2008 I 4	CONSTRUÇÃO DE PARQUE TECNOLÓGICO		2008/01/01	2027/12/31								
3.2.2.	05	2009 I 17	PARQUE INDUSTRIAL DOS GRANITOS/PEDRAS FINAS		2009/01/01	2027/12/31								
3.2.2.	05	2009 I 17		U4/07010413			61.000,00	2.050,00					-58.950,00	
3.2.2.	06	2018 I 1	PARQUE EMPRESARIAL DE CALVELO		2018/01/01	2027/12/31								
3.2.2.	06	2018 I 1		U4/07010413			2.050.000,00	1.617.676,73					-432.323,27	
3.3.			Transportes e comunicações				2.935.000,00	2.198.501,00					-736.499,00	
3.3.1.			Transportes rodoviários				2.935.000,00	2.198.501,00					-736.499,00	
3.3.1.1.			Rede Viária Urbana e Sinalização				2.902.500,00	2.123.230,00					-779.270,00	
3.3.1.1.1.	01	2002 I 75	REDE VIÁRIA MUNICIPAL DE PONTE DE LIMA	U4/07030301	2002/01/01	2027/12/31	500.000,00	583.200,00					83.200,00	
3.3.1.1.1.	02	2002 I 76	RECUPERAÇÃO DO CENTRO HISTÓRICO DE PONTE DE LIMA		2002/01/01	2027/12/31								
3.3.1.1.1.	05	2002 I 79	CONSTRUÇÃO E CONSERVAÇÃO DE PASSEIOS E OUTROS ESPAÇOS PÚBLICOS	U4/07030301	2002/01/01	2027/12/31	1.000.000,00	1.053.999,00					53.999,00	
3.3.1.1.1.	06	2002 I 80	SINALIZAÇÃO E TRÂNSITO		2002/01/01	2027/12/31								
3.3.1.1.1.	07	2002 I 81	ELABORAÇÃO DE ESTUDOS E PROJETOS DE OBRAS EM VIAS DE COMUNICAÇÃO		2002/01/01	2027/12/31								
3.3.1.1.1.	10	2003 I 1	AQUISIÇÃO DE EQUIPAMENTO PARA SINALIZAÇÃO E TRÂNSITO	U4/07011002	2003/01/01	2027/12/31	2.500,00	34.500,00					32.000,00	
3.3.1.1.1.	27	2010 I 22	ACESSOS AO CENTRO EDUCATIVO DE ARCOZELO		2010/01/01	2027/12/31								
3.3.1.1.1.	32	2010 I 27	BENEFICIAÇÃO DA REDE VIÁRIA MUNICIPAL NA VILA DE PONTE DE LIMA	U4/07030301	2010/01/01	2027/12/31	1.300.000,00	451.530,00					-848.470,00	
3.3.1.1.1.	07	2023 I 3	BENEFICIAÇÃO E RECUPERAÇÃO DE PONTE (OBRAS DE ARTE)		2023/01/01	2027/12/31								
3.3.1.1.1.	07	2023 I 3		U4/07030301			100.000,00	1,00					-99.999,00	
3.3.1.2.			Estacionamentos				32.500,00	75.271,00					42.771,00	
3.3.1.2.	01	2002 I 84	AQUISIÇÃO DE TERRENOS PARA PARQUES DE ESTACIONAMENTO	U4/070101	2002/01/01	2027/12/31	31.000,00	1,00					-30.999,00	
3.3.1.2.	03	2002 I 86	CONSTRUÇÃO DE PARQUES DE ESTACIONAMENTO	U4/07010405	2002/01/01	2027/12/31	1.000,00	69.000,00					68.000,00	
3.3.1.2.	04	2002 I 87	CONSTRUÇÃO DE ABRIGOS DE PASSAGEIROS NAS PARAGENS DE AUTOCARROS	U4/07010413	2002/01/01	2027/12/31	500,00	6.270,00					5.770,00	
3.4.			Comércio e turismo				111.000,00	12.397,00					-98.603,00	
3.4.1.			Mercados e feiras				111.000,00	12.397,00					-98.603,00	
3.4.1.	02	2003 I 2	VALORIZAÇÃO PAISAGÍSTICA DAS MARGENS DO RIO LIMA - FEIRA E MERCADO DO GADO		2003/01/01	2027/12/31								
3.4.1.	02	2007 I 4	AQUISIÇÃO DE EQUIPAMENTO PARA DIVERSAS INSTALAÇÕES DE MERCADOS E FEIRAS		2007/01/01	2027/12/31								
3.4.1.	02	2007 I 4		U4/07010303			100.000,00	1,00					-99.999,00	
3.4.1.	02	2007 I 4		U4/07011002			5.000,00	12.395,00					7.395,00	
3.4.1.	08	2015 I 8	PAVILHÃO DE FEIRAS E EXPOSIÇÕES - EXPOLIMA		2015/01/01	2027/12/31								
3.4.1.	08	2015 I 8		U4/07010307			6.000,00	1,00					-5.999,00	
3.5.			Outras funções económicas				1.000,00	2,00					-998,00	
3.5.	01	2015 I 9	FUNDO DE APOIO MUNICIPAL	U001/090802	2015/04/24	2027/12/31	500,00	1,00					-499,00	
3.5.	02	2019 I 4	ADAM - ÁGUAS DO ALTO MINHO, SA	U001/090702	2019/04/26	2027/12/31	500,00	1,00					-499,00	

ALTERAÇÕES AO PLANO PLURIANUAL
MUNICÍPIO DE PONTE DE LIMA

Pág. : 8
Ano : 2023

PERÍODO : 2023/01/02 2023/12/31

TOTAL DE ALTERAÇÕES PERMUTATIVAS 27 TOTAL DE ALTERAÇÕES MODIFICATIVAS 1 DO ANO CONTABILÍSTICO DE 2023

Tipo de Visualização : APENAS AS RUBRICAS ORÇAMENTAIS QUE CONSTAM NA ALTERAÇÃO Identif. Obj. : CLASSIFICADOR FUNCIONAL Tipo de Plano : PLANO PLURIANUAL DE INVESTIMENTOS Tipo de Rubrica : CLASSIFICAÇÃO ORGÂNICA/ECONÓMICA Euros

Objetivo [1]	Número do projeto		Descrição [3]	Classificação	Datas		Pagamentos					Modificação (+/-) [13] = [7] - [6]			
	Código [2]	Ano Tipo Número [2]			Início [4]	Fim [5]	2023		Períodos seguintes						
							Dot. atual [6]	Dot. corrigida [7]	2024 [8]	2025 [9]	2026 [10]		2027 [11]	Outros [12]	
4.3.	01	2023 I 2	ORÇAMENTO PARTICIPATIVO		2023/01/01	2027/12/31									
Total :							10.491.600,00	9.571.627,00	415.000,00						-919.973,00

ALTERAÇÕES AO PLANO PLURIANUAL
MUNICÍPIO DE PONTE DE LIMA

PERÍODO : 2023/01/02 2023/12/31

TOTAL DE ALTERAÇÕES PERMUTATIVAS 27 TOTAL DE ALTERAÇÕES MODIFICATIVAS 1 DO ANO CONTABILÍSTICO DE 2023

Tipo de Visualização : APENAS AS RUBRICAS ORÇAMENTAIS QUE CONSTAM NA ALTERAÇÃO Identif. Obj. : CLASSIFICADOR FUNCIONAL Tipo de Plano : PLANO ATIVIDADES MUNICIPAL Tipo de Rubrica : CLASSIFICAÇÃO ORGÂNICA/ECONÓMICA Euros

Objetivo [1]	Número do projeto Código Ano Tipo Número [2]		Descrição Designação do projeto [3]	Classificação	Datas		Pagamentos					Modificação (+/-) [13] = [7] - [6]		
					Início [4]	Fim [5]	2023		Períodos seguintes					
							Dot. atual [6]	Dot. corrigida [7]	2024 [8]	2025 [9]	2026 [10]		2027 [11]	Outros [12]
1.			Funções gerais				2.380.000,00	3.328.578,68	154.600,00	30.000,00		948.578,68		
1.1.			Serviços gerais de administração pública				1.960.000,00	2.779.066,68	154.600,00	30.000,00		819.066,68		
1.1.1.			Administracao geral				1.960.000,00	2.779.066,68	154.600,00	30.000,00		819.066,68		
1.1.1.7.			Serviços Municipais				1.960.000,00	2.779.066,68	154.600,00	30.000,00		819.066,68		
1.1.1.7.	02	2018 A 2	SERVIÇO DE VIGILÂNCIA E SEGURANÇA		2018/04/28 2027/12/31									
1.1.1.7.	02	2018 A 2		U2/020218			10.000,00	1,00				-9.999,00		
1.1.1.7.	02	2018 A 2		U4/020218			10.000,00	1,00				-9.999,00		
1.1.1.7.	02	2018 A 2		U5/020218			116.000,00	156.000,00				40.000,00		
1.1.1.7.	02	2018 A 2		U8/020218			5.000,00	1,00				-4.999,00		
1.1.1.7.	03	2018 A 3	SERVIÇO DE COMUNICAÇÃO		2018/04/28 2027/12/31									
1.1.1.7.	03	2018 A 3		U003/020209			30.000,00	15.000,00				-15.000,00		
1.1.1.7.	03	2018 A 3		U1/020209			1.000,00	1,00				-999,00		
1.1.1.7.	03	2018 A 3		U2/020209			30.000,00	47.000,00				17.000,00		
1.1.1.7.	03	2018 A 3		U3/020209			500,00	1,00				-499,00		
1.1.1.7.	03	2018 A 3		U4/020209			5.000,00	1,00				-4.999,00		
1.1.1.7.	03	2018 A 3		U5/020209			10.000,00	1,00				-9.999,00		
1.1.1.7.	03	2018 A 3		U6/020209			500,00	1,00				-499,00		
1.1.1.7.	03	2018 A 3		U7/020209			500,00	1,00				-499,00		
1.1.1.7.	03	2018 A 3		U8/020209			500,00	1,00				-499,00		
1.1.1.7.	03	2018 A 3		U9/020209			500,00	1,00				-499,00		
1.1.1.7.	04	2018 A 4	SEGUROS DE ACIDENTES DE TRABALHO		2018/04/28 2027/12/31									
1.1.1.7.	04	2018 A 4		U003/0103090101			2.500,00	3.750,00				1.250,00		
1.1.1.7.	04	2018 A 4		U1/0103090101			1.000,00	1.500,00				500,00		
1.1.1.7.	04	2018 A 4		U2/0103090101			10.000,00	6.000,00				-4.000,00		
1.1.1.7.	04	2018 A 4		U3/0103090101			5.000,00	6.000,00				1.000,00		
1.1.1.7.	04	2018 A 4		U5/0103090101			50.000,00	72.500,00				22.500,00		
1.1.1.7.	04	2018 A 4		U6/0103090101			5.000,00	4.500,00				-500,00		
1.1.1.7.	04	2018 A 4		U7/0103090101			4.000,00	6.000,00				2.000,00		
1.1.1.7.	04	2018 A 4		U8/0103090101			20.500,00	21.150,00				650,00		
1.1.1.7.	04	2018 A 4		U9/0103090101			6.000,00	9.000,00				3.000,00		
1.1.1.7.	05	2018 A 5	SEGUROS DE ACIDENTES PESSOAIS/AUTOMÓVEL/RESP.CIVIL/MULTIRISCOS		2018/04/28 2027/12/31									
1.1.1.7.	05	2018 A 5		U003/020212			5.000,00	3.800,00				-1.200,00		
1.1.1.7.	05	2018 A 5		U4/020212			95.000,00	92.800,00				-2.200,00		
1.1.1.7.	05	2018 A 5		U5/020212			50.000,00	48.237,68				-1.762,32		
1.1.1.7.	05	2018 A 5		U6/020212			1.100,00	1.601,00				501,00		
1.1.1.7.	05	2018 A 5		U8/020212			15.000,00	14.100,00				-900,00		
1.1.1.7.	05	2018 A 5		U9/020212			1.100,00	1,00				-1.099,00		
1.1.1.7.	07	2018 A 6	ENCARGOS DE INSTALAÇÕES		2018/04/28 2027/12/31									
1.1.1.7.	07	2018 A 6		U3/020201			40.000,00	45.000,00				5.000,00		
1.1.1.7.	07	2018 A 6		U4/020201			180.000,00	326.436,00				146.436,00		
1.1.1.7.	07	2018 A 6		U5/020201			300.000,00	595.000,00				295.000,00		
1.1.1.7.	07	2018 A 6		U8/020201			30.000,00	55.000,00				25.000,00		
1.1.1.7.	07	2018 A 6		U9/020201			10.000,00	6,00				-9.994,00		
1.1.1.7.	08	2018 A 7	ASSISTÊNCIA TÉCNICA		2018/04/28 2027/12/31									
1.1.1.7.	08	2018 A 7		U1/020219			100,00	1.850,00				1.750,00		
1.1.1.7.	08	2018 A 7		U3/020219			5.000,00	20.500,00				15.500,00		
1.1.1.7.	08	2018 A 7		U4/020219			6.000,00	79.300,00				73.300,00		
1.1.1.7.	08	2018 A 7		U5/020219			60.000,00	114.750,00				54.750,00		
1.1.1.7.	08	2018 A 7		U6/020219			500,00	3.250,00				2.750,00		

ALTERAÇÕES AO PLANO PLURIANUAL
MUNICÍPIO DE PONTE DE LIMA

PERÍODO : 2023/01/02 2023/12/31

TOTAL DE ALTERAÇÕES PERMUTATIVAS 27 TOTAL DE ALTERAÇÕES MODIFICATIVAS 1 DO ANO CONTABILÍSTICO DE 2023

Tipo de Visualização : APENAS AS RUBRICAS ORÇAMENTAIS QUE CONSTAM NA ALTERAÇÃO Identif. Obj. : CLASSIFICADOR FUNCIONAL Tipo de Plano : PLANO ATIVIDADES MUNICIPAL Tipo de Rubrica : CLASSIFICAÇÃO ORGÂNICA/ECONÓMICA Euros

Objetivo [1]	Número do projeto Código Ano Tipo Número [2]		Descrição Designação do projeto [3]	Classificação	Datas		Pagamentos					Modificação (+/-) [13] = [7] - [6]		
					Início [4]	Fim [5]	2023		Períodos seguintes					
							Dot. atual [6]	Dot. corrigida [7]	2024 [8]	2025 [9]	2026 [10]		2027 [11]	Outros [12]
1.1.1.7.	08	2018 A 7		U7/020219			60.000,00	60.611,00	5.000,00	5.000,00			611,00	
1.1.1.7.	08	2018 A 7		U8/020219			10.000,00	28.000,00					18.000,00	
1.1.1.7.	09	2018 A 8	COMBÚSTIVEIS		2018/04/28	2027/12/31								
1.1.1.7.	09	2018 A 8		U2/02010202			2.200,00	4.700,00					2.500,00	
1.1.1.7.	09	2018 A 8		U4/02010201			15.000,00	20.600,00					5.600,00	
1.1.1.7.	09	2018 A 8		U5/02010299			200.000,00	296.016,00					96.016,00	
1.1.1.7.	09	2018 A 8		U5/02012101			50.000,00	40.300,00					-9.700,00	
1.1.1.7.	09	2018 A 8		U6/02010202			5.500,00	6.200,00					700,00	
1.1.1.7.	09	2018 A 8		U8/02010201			15.000,00	1,00					-14.999,00	
1.1.1.7.	09	2018 A 8		U8/02010202			200.000,00	182.881,00					-17.119,00	
1.1.1.7.	09	2018 A 8		U8/02010299			5.000,00	10.500,00					5.500,00	
1.1.1.7.	09	2018 A 8		U9/02010202			1.000,00	1,00					-999,00	
1.1.1.7.	09	2018 A 8		U9/02010299			1.000,00	1.500,00					500,00	
1.1.1.7.	10	2018 A 9	SERVIÇO DE LIMPEZA		2018/04/28	2027/12/31								
1.1.1.7.	10	2018 A 9		U4/02022509			50.000,00	115.000,00	45.000,00				65.000,00	
1.1.1.7.	10	2018 A 9		U5/02022509			15.000,00	50.000,00					35.000,00	
1.1.1.7.	10	2018 A 9		U8/02022509			50.000,00	70.000,00					20.000,00	
1.1.1.7.	11	2018 A 10	SEGURANÇA E SAÚDE NO TRABALHO		2018/04/28	2027/12/31								
1.1.1.7.	11	2018 A 10		U003/020107			10.000,00	1.000,00					-9.000,00	
1.1.1.7.	11	2018 A 10		U003/02022509			1.000,00	2.001,00	2.700,00				1.001,00	
1.1.1.7.	11	2018 A 10		U3/02022509			1.500,00	2.251,00	1.800,00				751,00	
1.1.1.7.	11	2018 A 10		U4/020107			30.000,00	92.001,00	50.000,00	25.000,00			62.001,00	
1.1.1.7.	11	2018 A 10		U4/02022509			20.000,00	5.001,00	3.500,00				-14.999,00	
1.1.1.7.	11	2018 A 10		U5/020107			5.000,00	1.500,00					-3.500,00	
1.1.1.7.	11	2018 A 10		U5/02022509			25.000,00	25.001,00	33.000,00				1,00	
1.1.1.7.	11	2018 A 10		U8/020107			5.000,00	2.000,00					-3.000,00	
1.1.1.7.	11	2018 A 10		U8/02022509			10.000,00	10.001,00	12.000,00				1,00	
1.1.1.7.	11	2018 A 10		U9/02022509			1.000,00	1.751,00	1.600,00				751,00	
1.1.1.7.	01	2020 A 1	LOCAÇÃO DE MATERIAL DE INFORMÁTICA		2020/01/02	2027/12/31								
1.1.1.7.	01	2020 A 1		U2/020205			6.000,00	1,00					-5.999,00	
1.1.1.7.	01	2020 A 1		U3/020205			1.500,00	1,00					-1.499,00	
1.1.1.7.	01	2020 A 1		U4/020205			3.000,00	1,00					-2.999,00	
1.1.1.7.	01	2020 A 1		U5/020205			25.000,00	1,00					-24.999,00	
1.1.1.7.	01	2020 A 1		U6/020205			3.000,00	200,00					-2.800,00	
1.1.1.7.	01	2020 A 1		U7/020205			5.000,00	1,00					-4.999,00	
1.1.1.7.	01	2020 A 1		U8/020205			3.000,00	1,00					-2.999,00	
1.1.1.7.	01	2020 A 1		U9/020205			3.000,00	1,00					-2.999,00	
1.2.			Segurança e ordem públicas				420.000,00	549.512,00					129.512,00	
1.2.1.			Protecção civil e luta contra incêndios				420.000,00	549.512,00					129.512,00	
1.2.1.1.	11	2012 A 1	APOIO A BOMBEIROS E SAPADORES		2012/01/01	2027/12/31								
1.2.1.1.	11	2012 A 1		U003/040701			350.000,00	453.512,00					103.512,00	
1.2.1.1.	11	2012 A 1		U003/080701			70.000,00	96.000,00					26.000,00	
2.			Funções sociais				4.436.700,00	5.045.054,98					608.354,98	
2.1.			Educação				2.485.000,00	2.772.150,00					287.150,00	
2.1.1.			Ensino não superior				585.000,00	720.000,00					135.000,00	
2.1.1.1.			Educação Pré-Escolar				235.000,00	345.000,00					110.000,00	
2.1.1.1.1.	04	2002 A 9	CONSTRUÇÃO DE JARDINS DE INFÂNCIA NAS FREGUESIAS		2002/01/01	2027/12/31								
2.1.1.1.1.	06	2012 A 3	APOIO A JUNTAS DE FREGUESIA NO ÂMBITO PRÉ-ESCOLAR		2012/01/01	2027/12/31	25.000,00	45.000,00					20.000,00	

ALTERAÇÕES AO PLANO PLURIANUAL
MUNICÍPIO DE PONTE DE LIMA

PERÍODO : 2023/01/02 2023/12/31

TOTAL DE ALTERAÇÕES PERMUTATIVAS 27 TOTAL DE ALTERAÇÕES MODIFICATIVAS 1 DO ANO CONTABILÍSTICO DE 2023

Tipo de Visualização : APENAS AS RUBRICAS ORÇAMENTAIS QUE CONSTAM NA ALTERAÇÃO Identif. Obj. : CLASSIFICADOR FUNCIONAL Tipo de Plano : PLANO ATIVIDADES MUNICIPAL Tipo de Rubrica : CLASSIFICAÇÃO ORGÂNICA/ECONÓMICA Euros

Objetivo [1]	Número do projeto		Descrição [3]	Classificação	Datas		Pagamentos					Modificação (+/-) [13] = [7] - [6]		
	Código	Ano Tipo Número [2]			Início	Fim	2023		Períodos seguintes					
							Dot. atual [6]	Dot. corrigida [7]	2024 [8]	2025 [9]	2026 [10]		2027 [11]	Outros [12]
2.1.1.1.	07	2012 A 4	APOIO A ASSOCIAÇÕES/INSTITUIÇÕES NO ÂMBITO PRÉ-ESCOLAR	U5/04050108	2012/01/01	2027/12/31	210.000,00	300.000,00						90.000,00
2.1.1.2.			Ensino Básico Secundário				350.000,00	375.000,00						25.000,00
2.1.1.2.	12	2012 A 5	APOIO A JUNTAS DE FREGUESIA NO ÂMBITO DO ENSINO BÁSICO	U5/0405010209	2012/01/01	2027/12/31	50.000,00	25.000,00						-25.000,00
2.1.1.2.	13	2012 A 6	APOIO A ASSOCIAÇÕES E AGRUPAMENTOS NO ÂMBITO DO ENSINO BÁSICO	U5/04050108	2012/01/01	2027/12/31	300.000,00	350.000,00						50.000,00
2.1.1.2.	14	2012 A 7	APOIO A ASSOCIAÇÕES/INSTITUIÇÕES - AEC'S		2012/01/01	2027/12/31								
2.1.1.2.	01	2016 A 1	AÇÃO SOCIAL ESCOLAR: AUXÍLIOS ECONÓMICOS AOS ALUNOS		2016/01/01	2027/12/31								
2.1.1.3.	02	2012 A 2	AMPLIAÇÃO DE INSTALAÇÕES DO ENSINO PROFISSIONAL		2012/01/01	2027/12/31								
2.1.2.			Serviços auxiliares de ensino				800.000,00	1.008.800,00						208.800,00
2.1.2.	01	2014 A 1	BOLSAS DE ESTUDO		2014/01/01	2027/12/31								
2.1.2.	01	2018 A 1	TRANSPORTES ESCOLARES	U5/020210	2018/04/28	2027/12/31	800.000,00	1.008.800,00						208.800,00
2.1.3.			Transferência de Competências da Educação				1.100.000,00	1.043.350,00						-56.650,00
2.1.3.	03	2023 A 1	DESCENTRALIZAÇÃO DE COMPETÊNCIAS NO ÂMBITO DA EDUCAÇÃO		2023/01/01	2027/12/31								
2.1.3.	03	2023 A 1		U5/04050108			1.100.000,00	1.043.350,00						-56.650,00
2.3.			Segurança e acção sociais				920.000,00	491.661,00						-428.339,00
2.3.2.			Ação social				920.000,00	491.661,00						-428.339,00
2.3.2.	01	2002 A 10	CONSTRUÇÃO DE CENTROS SOCIAIS E LARES	U003/080701	2002/01/01	2027/12/31	100.000,00	1,00						-99.999,00
2.3.2.	02	2002 A 11	PROGRAMA DE LUTA CONTRA A POBREZA E OUTROS		2002/01/01	2027/12/31								
2.3.2.	02	2002 A 11		U003/080701			150.000,00	19.849,00						-130.151,00
2.3.2.	04	2010 A 4	CONSTRUÇÃO DE CRECHES	U003/080701	2010/01/01	2027/12/31	80.000,00	1,00						-79.999,00
2.3.2.	05	2010 A 5	CONSTRUÇÃO DE CENTRO DE REABILITAÇÃO DEFICIENTES		2010/01/01	2027/12/31								
2.3.2.	06	2012 A 8	APOIO NO ÂMBITO DO ARRENDAMENTO JOVEM NO CENTRO HISTÓRICO		2012/01/01	2027/12/31								
2.3.2.	07	2012 A 9	APOIO NO ÂMBITO DO PROJETO FREGUESIAS CONTACTO		2012/01/01	2027/12/31								
2.3.2.	08	2012 A 10	APOIO A CENTROS PAROQUIAIS/INSTITUIÇÕES NO ÂMBITO SOCIAL		2012/01/01	2027/12/31								
2.3.2.	08	2012 A 10		U003/040701			210.000,00	165.810,00						-44.190,00
2.3.2.	08	2012 A 10		U003/080701			100.000,00	116.000,00						16.000,00
2.3.2.	04	2023 A 2	DESCENTRALIZAÇÃO DE COMPETÊNCIAS NO ÂMBITO SOCIAL		2023/01/01	2027/12/31								
2.3.2.	04	2023 A 2		U003/040701			280.000,00	190.000,00						-90.000,00
2.4.			Habituação e serviços colectivos				315.000,00	705.951,98						390.951,98
2.4.5.			Resíduos sólidos				300.000,00	705.950,98						405.950,98
2.4.5.	03	2002 A 7	RECOLHA E TRATAMENTO DE RESÍDUOS SÓLIDOS	U8/02022502	2002/01/01	2027/12/31	300.000,00	705.950,98						405.950,98
2.4.6.			Protecção do meio ambiente e conservação da natureza				15.000,00	1,00						-14.999,00
2.4.6.1.			Defesa do Meio Ambiente				15.000,00	1,00						-14.999,00
2.4.6.1.	23	2012 A 14	APOIO A ASSOCIAÇÕES/INSTITUIÇÕES DE DINAMIZAÇÃO AMBIENTAL	U8/040701	2012/01/01	2027/12/31	15.000,00	1,00						-14.999,00
2.5.			Serviços culturais, recreativos e religiosos				716.700,00	1.075.292,00						358.592,00
2.5.1.			Cultura				436.200,00	585.877,00						149.677,00
2.5.1.	01	2006 A 18	MUSEU DOS TERCEIROS		2006/01/01	2027/12/31								

ALTERAÇÕES AO PLANO PLURIANUAL
MUNICÍPIO DE PONTE DE LIMA

PERÍODO : 2023/01/02 2023/12/31

TOTAL DE ALTERAÇÕES PERMUTATIVAS 27 TOTAL DE ALTERAÇÕES MODIFICATIVAS 1 DO ANO CONTABILÍSTICO DE 2023

Tipo de Visualização : APENAS AS RUBRICAS ORÇAMENTAIS QUE CONSTAM NA ALTERAÇÃO Identif. Obj. : CLASSIFICADOR FUNCIONAL Tipo de Plano : PLANO ATIVIDADES MUNICIPAL Tipo de Rubrica : CLASSIFICAÇÃO ORGÂNICA/ECONÓMICA Euros

Objetivo	Número do projeto		Descrição	Classificação	Datas		Pagamentos					Modificação (+/-)			
					Início	Fim	2023		Períodos seguintes						
	[1]	Código	Ano	Tipo	Número	Designação do projeto	[4]	[5]	Dot. atual	Dot. corrigida	2024	2025	2026	2027	Outros
	[2]			[3]				[6]	[7]	[8]	[9]	[10]	[11]	[12]	
2.5.1.	39	2012	A	11	APOIO A ASSOCIAÇÕES/INSTITUIÇÕES DE DINAMIZAÇÃO CULTURAL	2012/01/01	2027/12/31								
2.5.1.	39	2012	A	11				350.000,00	490.470,00						140.470,00
2.5.1.	39	2012	A	11				500,00	5.500,00						5.000,00
2.5.1.	40	2012	A	15	FESTIVAL INTERNACIONAL DOS JARDINS	2012/04/16	2027/12/31								
2.5.1.	40	2012	A	15				13.200,00	23.200,00						10.000,00
2.5.1.	40	2012	A	15				13.000,00	18.000,00						5.000,00
2.5.1.	40	2012	A	15				1.500,00	3.500,00						2.000,00
2.5.1.	40	2012	A	15				10.000,00	22.206,00						12.206,00
2.5.1.	40	2012	A	15				38.000,00	23.000,00						-15.000,00
2.5.1.	40	2012	A	15				10.000,00	1,00						-9.999,00
2.5.2.	40	2012	A	15	Desporto, recreio e lazer			270.000,00	489.250,00						219.250,00
2.5.2.	12	2002	A	3	CONSTRUÇÃO/BENEFICIAÇÃO DE INSTALAÇÕES DESPORTIVAS, DE RECREIO E LAZER	2002/01/01	2027/12/31	20.000,00	6.249,00						-13.751,00
2.5.2.	02	2010	A	2	PROJETOS DE DINAMIZAÇÃO DESPORTIVA	2010/01/01	2027/12/31	25.000,00	1,00						-24.999,00
2.5.2.	33	2012	A	12	APOIO A ASSOCIAÇÕES/INSTITUIÇÕES DE DINAMIZAÇÃO DESPORTIVA	2012/01/01	2027/12/31								
2.5.2.	33	2012	A	12				200.000,00	393.000,00						193.000,00
2.5.2.	33	2012	A	12				25.000,00	90.000,00						65.000,00
2.5.3.	01	2007	A	4	Outras actividades cívicas e religiosas			10.500,00	165,00						-10.335,00
2.5.3.	01	2007	A	4	ARRANJOS URBANÍSTICOS E OUTROS	2007/01/01	2027/12/31	500,00	157,00						-343,00
2.5.3.	02	2012	A	13	APOIO A ASSOCIAÇÕES/INSTITUIÇÕES NO ÂMBITO DE ATIVIDADES CÍVICAS	2012/01/01	2027/12/31	10.000,00	8,00						-9.992,00
3.					Funções económicas			50.000,00	103.679,40	1.148.131,20	1.148.131,20	1.148.131,20	1.053.420,80		53.679,40
3.1.3.	05	2023	A	3	APOIO AO DESENVOLVIMENTO AGRÍCOLA E PECUÁRIO	2023/01/01	2027/12/31								
3.2.					Indústria e energia			50.000,00	8.001,00						-41.999,00
3.2.3.					Indústria			50.000,00	8.001,00						-41.999,00
3.2.3.	01	2008	A	2	TERRA FINICIA (FUNDO DE APOIO ÀS MICRO-EMPRESAS)	2008/06/21	2027/12/31	50.000,00	8.001,00						-41.999,00
3.3.					Transportes e comunicações				95.678,40	1.148.131,20	1.148.131,20	1.148.131,20	1.053.420,80		95.678,40
3.3.1.					Transportes rodoviários				95.678,40	1.148.131,20	1.148.131,20	1.148.131,20	1.053.420,80		95.678,40
3.3.1.3.					Outras			95.678,40	1.148.131,20	1.148.131,20	1.148.131,20	1.053.420,80		95.678,40	
3.3.1.3.	01	2023	A	5	SERVIÇO PÚBLICO DE TRANSPORTES RODOVIÁRIOS DE PASSAGEIROS	2023/02/24	2027/12/31		95.678,40	1.148.131,20	1.148.131,20	1.148.131,20	1.053.420,80		95.678,40
4.					Outras funções			5.160.714,00	5.295.915,09	128.000,00					135.201,09
4.1.					Operações da dívida autárquica			109.714,00	119.762,56						10.048,56
4.1.	01	2019	A	8	BEI PT 2020-AUTARQUIAS PÓLO INDUSTRIAL DO GRANITO DAS PEDRAS FINAS	2019/09/28	2027/12/31								
4.1.	01	2019	A	8				18.906,00	27.114,21						8.208,21
4.1.	01	2019	A	8				74.078,00	70.579,00						-3.499,00
4.1.	02	2021	A	1	BEI PT 2020-AUTARQUIAS"INTERVENÇÃO NO SAR DE FREIXO-DARU PONTE DE LIMA"	2021/01/01	2027/12/31								
4.1.	02	2021	A	1				9.730,00	14.069,35						4.339,35
4.1.	03	2021	A	2	BEI PT 2020-AUTARQUIAS "INTERVENÇÃO NA REDE DE DRENAGEM DE ÁGUAS RESIDUAIS EM BAIXA NO MUNICÍPIO DE PONTE DE LIMA (SAR PONTE DE LIMA) "	2021/01/01	2027/12/31								
4.1.	03	2021	A	2				7.000,00	8.000,00						1.000,00
4.2.					Transferências entre administrações			5.051.000,00	5.176.152,53	128.000,00					125.152,53

ALTERAÇÕES AO PLANO PLURIANUAL
MUNICÍPIO DE PONTE DE LIMA

PERÍODO : 2023/01/02 2023/12/31

TOTAL DE ALTERAÇÕES PERMUTATIVAS 27 TOTAL DE ALTERAÇÕES MODIFICATIVAS 1 DO ANO CONTABILÍSTICO DE 2023

Tipo de Visualização : APENAS AS RUBRICAS ORÇAMENTAIS QUE CONSTAM NA ALTERAÇÃO Identif. Obj. : CLASSIFICADOR FUNCIONAL Tipo de Plano : PLANO ATIVIDADES MUNICIPAL Tipo de Rubrica : CLASSIFICAÇÃO ORGÂNICA/ECONÓMICA Euros

Objetivo [1]	Número do projeto Código Ano Tipo Número [2]		Descrição Designação do projeto [3]	Classificação	Datas Início Fim [4] [5]		Pagamentos					Modificação (+/-) [13] = [7] - [6]		
							2023		Períodos seguintes					
							Dot. atual [6]	Dot. corrigida [7]	2024 [8]	2025 [9]	2026 [10]		2027 [11]	Outros [12]
4.2.1.			Delegação de competências- Juntas de Freguesia				1.520.000,00	944.675,53	128.000,00				-575.324,47	
4.2.1.	04	2002 A 19	FREGUESIAS COM REDE PÚBLICA DE ABASTECIMENTO DE ÁGUA	U003/0805010204	2002/01/01	2027/12/31	20.000,00	1,00					-19.999,00	
4.2.1.	05	2002 A 20	CONSTRUÇÃO/BENEFICIAÇÃO DE INSTALAÇÕES ESCOLARES E OUTROS EQUIPAMENTOS EDUCATIVOS	U003/0805010205	2002/01/01	2027/12/31	10.000,00	1,00					-9.999,00	
4.2.1.	06	2002 A 21	CONSTRUÇÃO E RECUPERAÇÃO DE ZONAS VERDES E ÁREAS DE LAZER	U003/0805010206	2002/01/01	2027/12/31	25.000,00	1,00					-24.999,00	
4.2.1.	17	2002 A 4	CONSTRUÇÃO/BENEFICIAÇÃO DE JARDINS DE INFÂNCIA	U003/0805010217	2002/01/01	2027/12/31	5.000,00	1,00					-4.999,00	
4.2.1.	20	2004 A 1	AÇÕES A DESENVOLVER NO ÂMBITO DO CONTROLO DE FOGOS FLORESTAIS	U003/0805010220	2004/01/01	2027/12/31	20.000,00	0,53					-19.999,47	
4.2.1.	01	2007 A 1	CONSERVAÇÃO DA REDE VIÁRIA	U003/0405010202	2007/01/01	2027/12/31	400.000,00	212.000,00					-188.000,00	
4.2.1.	02	2007 A 2	RECOLHA DE RESÍDUOS SÓLIDOS	U003/0405010204	2007/01/01	2027/12/31	20.000,00	30.000,00					10.000,00	
4.2.1.	03	2007 A 3	GESTÃO ABASTECIMENTO PÚBLICO DE ÁGUA	U003/0405010203	2007/01/01	2027/12/31	20.000,00	1,00					-19.999,00	
4.2.1.	01	2008 A 1	COLOCAÇÃO E MANUTENÇÃO DA SINALIZAÇÃO TOPONÍMICA	U003/0805010223	2008/01/01	2027/12/31								
4.2.1.	01	2009 A 3	REDE VIÁRIA MUNICIPAL E SANEAMENTO BÁSICO	U003/0805010223	2009/06/19	2027/12/31	500.000,00	77.630,00					-422.370,00	
4.2.1.	01	2015 A 1	TRANSPORTES ESCOLARES	U003/0405010209	2015/01/02	2027/12/31	500.000,00	625.040,00	128.000,00				125.040,00	
4.2.2.			Outras Transferências				131.000,00	205.002,00					74.002,00	
4.2.2.	02	2003 A 2	OUTRAS		2003/01/01	2027/12/31								
4.2.2.	02	2003 A 2		U003/04050108			50.000,00	100.000,00					50.000,00	
4.2.2.	02	2003 A 2		U003/08050108			500,00	1,00					-499,00	
4.2.2.	03	2009 A 1	CIM-ALTO MINHO		2009/01/01	2027/12/31								
4.2.2.	03	2009 A 1		U003/04050108			80.000,00	105.000,00					25.000,00	
4.2.2.	01	2019 A 1	ADAM - ÁGUAS DO ALTO MINHO, SA		2019/01/01	2027/12/31								
4.2.2.	01	2019 A 1		U003/04050108			500,00	1,00					-499,00	
4.2.2.	08	2021 A 3	PAISAGEM PROTEGIDA REGIONAL - SERRA D'ARGA		2021/01/01	2027/12/31								
4.2.3.			Cooperação Técnica e Financeira - Juntas de Freguesias				3.400.000,00	4.026.475,00					626.475,00	
4.2.3.	01	2006 A 1	ATIVIDADES DE INICIATIVA DAS FREGUESIAS	U003/0805010201	2006/01/01	2027/12/31	1.000.000,00	697.170,00					-302.830,00	
4.2.3.	02	2006 A 2	ABERTURA E REPARAÇÃO DE ESTRADAS E CAMINHOS VICINAIS	U003/0805010203	2006/01/01	2027/12/31	1.000.000,00	2.117.210,00					1.117.210,00	
4.2.3.	03	2006 A 3	CONSTRUÇÃO/RECUPERAÇÃO DE ZONAS VERDES E ÁREAS DE LAZER	U003/0805010206	2006/01/01	2027/12/31	60.000,00	83.410,00					23.410,00	
4.2.3.	04	2006 A 4	ARRANJOS URBANÍSTICOS	U003/0805010207	2006/01/01	2027/12/31	250.000,00	176.430,00					-73.570,00	
4.2.3.	05	2006 A 5	REPARAÇÃO DE EDIFÍCIOS	U003/0805010208	2006/01/01	2027/12/31	50.000,00	1,00					-49.999,00	
4.2.3.	06	2006 A 6	AQUISIÇÃO DE TERRENOS PARA FINS SOCIAIS E CULTURAIS	U003/0805010209	2006/01/01	2027/12/31	50.000,00	1,00					-49.999,00	
4.2.3.	07	2006 A 7	AQUISIÇÃO DE TERRENO DESTINADO A PARQUES DE ESTACIONAMENTO	U003/0805010210	2006/01/01	2027/12/31	50.000,00	1,00					-49.999,00	
4.2.3.	08	2006 A 8	AQUISIÇÃO DE VIATURAS DESTINADAS A TRANSPORTES ESCOLARES E DE IDOSOS	U003/0805010211	2006/01/01	2027/12/31	50.000,00	164.001,00					114.001,00	
4.2.3.	09	2006 A 9	AQUISIÇÃO DE EQUIPAMENTO DE LIMPEZA PÚBLICA E CONSERVAÇÃO DE REDE VIÁRIA	U003/0805010212	2006/01/01	2027/12/31	50.000,00	26.000,00					-24.000,00	
4.2.3.	10	2006 A 10	CONSTRUÇÃO DE CASAS MORTUÁRIAS	U003/0805010213	2006/01/01	2027/12/31	50.000,00	34.300,00					-15.700,00	
4.2.3.	11	2006 A 11	CONSTRUÇÃO/BENEFICIAÇÃO DE CEMITÉRIOS	U003/0805010214	2006/01/01	2027/12/31	100.000,00	171.200,00					71.200,00	
4.2.3.	13	2006 A 13	CONSTRUÇÃO/BENEFICIAÇÃO DE SEDES DE JUNTA DE FREGUESIA	U003/0805010216	2006/01/01	2027/12/31	25.000,00	111.500,00					86.500,00	
4.2.3.	14	2006 A 14	CONSTRUÇÃO/BENEFICIAÇÃO DE POLIDESPORTIVOS E OUTRAS INSTALAÇÕES	U003/0805010218	2006/01/01	2027/12/31	300.000,00	71.000,00					-229.000,00	

ALTERAÇÕES AO PLANO PLURIANUAL
MUNICÍPIO DE PONTE DE LIMA

Pág. : 6
Ano : 2023

PERÍODO : 2023/01/02 2023/12/31

TOTAL DE ALTERAÇÕES PERMUTATIVAS 27 TOTAL DE ALTERAÇÕES MODIFICATIVAS 1 DO ANO CONTABILÍSTICO DE 2023

Tipo de Visualização : APENAS AS RUBRICAS ORÇAMENTAIS QUE CONSTAM NA ALTERAÇÃO Identif. Obj. : CLASSIFICADOR FUNCIONAL Tipo de Plano : PLANO ATIVIDADES MUNICIPAL Tipo de Rubrica : CLASSIFICAÇÃO ORGÂNICA/ECONÓMICA Euros

Objetivo [1]	Número do projeto		Descrição [3]	Classificação	Datas		Pagamentos					Modificação (+/-) [13] = [7] - [6]		
	Código	Ano Tipo Número [2]			Início	Fim	2023		Períodos seguintes					
							Dot. atual [6]	Dot. corrigida [7]	2024 [8]	2025 [9]	2026 [10]		2027 [11]	Outros [12]
4.2.3.	15	2006 A 15	MODERNIZAÇÃO ADMINISTRATIVA	U003/0805010219	2006/01/01	2027/12/31	15.000,00	1,00						-14.999,00
4.2.3.	16	2006 A 16	CONSTRUÇÃO/BENEFICIAÇÃO DE PARQUES DE ESTACIONAMENTO	U003/0805010202	2006/01/01	2027/12/31	100.000,00	91.000,00						-9.000,00
4.2.3.	18	2006 A 19	ATIVIDADES DE ÂMBITO SOCIAL, CULTURAL E EDUCATIVO	U003/0405010201	2006/01/01	2027/12/31	250.000,00	283.250,00						33.250,00
4.2.3.	19	2009 A 2	PROJECTOS DE MOBILIDADE SÓCIO-EDUCATIVA		2009/01/01	2027/12/31								
4.3.	06	2023 A 4	ORÇAMENTO PARTICIPATIVO		2023/01/02	2027/12/31								
Total :							12.027.414,00	13.773.228,15	1.430.731,20	1.178.131,20	1.148.131,20	1.053.420,80		1.745.814,15

4.13. OPERAÇÕES DE TESOURARIA

ENTIDADE	OPERAÇÕES DE TESOURARIA						DATA	ANO	PAGINA
	MPL	PERÍODO : 2023/01/01 a 2023/12/31					2024/03/22	2023	1
CÓDIGO CONTA	TERCEIRO	DESIGNAÇÃO	SALDO DA GERÊNCIA ANTERIOR		MOVIMENTO ANUAL		SALDO PARA A GERÊNCIA SEGUINTE		
			DEVEDOR	CREDOR	DEBITO	CREDITO	DEVEDOR	CREDOR	
24		ESTADO E OUTROS ENTES PÚBLICOS		278,87	5.818,33	5.866,80		327,34	
24.4		Outros impostos		278,87	5.818,33	5.866,80		327,34	
24.4.1		Imposto de Selo		278,87	5.818,33	5.866,80		327,34	
24.4.1.3		Outros		6,86	103,88	98,44		1,42	
24.4.1.3.1		Aquisições onerosas (nº1 Tabela DL 287/03. 12/11)		6,86	103,88	98,44		1,42	
24.4.1.4		Cauções		74,45	891,00	1.142,47		325,92	
24.4.1.4.1		Cauções - numerário (10.3 Tabela DL 287/03. 12/11)		74,45	891,00	1.142,47		325,92	
24.4.1.5		Imposto de Justiça		197,56	4.823,45	4.625,89			
24.4.1.5.1		Imposto de Justiça		197,56	4.823,45	4.625,89			
27		Outras contas a receber e a pagar	1.372.881,86		276.790,11	229.631,68		1.325.723,43	
27.7		Cauções	1.303.400,01		255.031,90	187.063,04		1.235.431,15	
27.7.1		Recebidas de terceiros	1.303.400,01		255.031,90	187.063,04		1.235.431,15	
27.7.1.1		Exigível até 12 meses	1.303.400,01		255.031,90	187.063,04		1.235.431,15	
27.7.1.1.1		Cauções de Empreitadas e Fornecimentos =<1999		26.712,34				26.712,34	
27.7.1.1.2		Cauções de Empreitadas e Fornecimentos	1.141.185,35		248.502,10	179.959,25		1.072.642,50	
	43	ELEVLUTION - ENGENHARIA, S. A.		113.436,59				113.436,59	
	86	ANTONIO SERAFIM DIAS GRENHO		20.224,16				20.224,16	
	87	JOAO GUERRA & FILHOS, LDA		2.358,86				2.358,86	
	93	MARFIL - MARIO PIRES & FIUZA, LDA		43.538,90				43.538,90	
	94	SEBASTIÃO DA ROCHA BARBOSA, LDA		15.937,62		857,00		16.794,62	
	97	RUSTICASA - CONSTRUCOES, LDA		10.271,00				10.271,00	
	217	MARTINS & SOARES, LDA		29.129,51	29.129,51				
	372	NORLIMA - EDIFICADORA DO LIMA, LDA.		14.172,13	4.561,65			9.610,48	
	389	CORSAR-EQUIPAMENTO E PRODUTOS INDUSTRIAIS, LDA.		562,52				562,52	
	499	JOSE ABREU ENES DA LAGE & IRMAO, LDA.		990,97	540,82			450,15	
	551	MARTINS & FILHOS, SA		22.918,16				22.918,16	
	1165	HABILILIMA - SOCIEDADE DE CONSTRUCOES, S.A.		146,60				146,60	
	1441	BETOMINHO-SOC.DE CONSTRUCOES, S.A.		1.477,72				1.477,72	
	1858	CONSTRUCOES IRMAOS FERNANDES & SANTOS, LDA.		9.423,67				9.423,67	
	2777	DUQUE & DUQUE TERRAPLANAGENS, LDA		36.715,49	15.833,76			20.881,73	
	2794	JOSE CANDIDO MARTINS ARMADA & FILHOS		1.025,38				1.025,38	
	2816	Predilethes-Construções, Lda		9.684,69		51.211,64		60.896,33	
	3010	JOAQUIM PEIXOTO DE AZEVEDO & FILHOS, LDA		10.305,28	7.818,53			2.486,75	
	3512	SEC-SOCIEDADE DE EMPREITADAS E CONSTRUCOES, LDA.		15.324,43				15.324,43	
	3713	INOVILIMA ENGENHARIA & CONSTRUCAO, LDA		60.838,10		12.044,80		72.882,90	
	3955	CONSTRUCOES REIMONDE, LDA.		24,97				24,97	
	3961	JOTERMICA-JOAO CALDAS CERQUEIRA, UNIPessoal, LDA		810,62				810,62	
	4037	DAVID BARROS DE OLIVEIRA		213,73				213,73	
	4146	Sociedade Albino Matos Fernandes - Engenharia & Construção, Lda.		8.142,43	2.686,45	486,02		5.942,00	
	4440	CONSTRUCOES REFOIENSE UNIPessoal, LDA.		78.069,19	1.386,53			76.682,66	
	4595	GONCALVES E CACHADINHA SA		414,95				414,95	
	4604	ARMINDO FERNANDES GOMES, LDA.		165.487,84	123.748,33	58.495,54		100.235,05	
	4794	EUROLOGUER - TRANSPORTE E ALUGUER DE EQUIPAMENTOS, LDA.		1.681,56				1.681,56	
	4819	TOSCCA-EQUIPAMENTOS EM MADEIRA, LDA		2.609,40				2.609,40	
	4826	ANTONIO CARNEIRO DE SOUSA UNIPessoal, LDA		2.048,36				2.048,36	
	4887	AGOSTINHO MALHEIRO COELHO - CONSTRUÇÕES LDA		34,67				34,67	
	5194	CONSTRUCOES SOUJULIMA, 2, LDA.		669,90				669,90	
	5195	LORENZO CALVO-CONSTRUCOERS E OBRAS PUBLICAS, UNIPessoal, LDA		22.454,69				22.454,69	
	5340	FRANCISCO BETTENCOUT, LDA		1.861,59				1.861,59	
	5447	FREITAS COSTA & FILHOS, S.A.		24.597,85				24.597,85	
		A TRANSPORTAR ...		1.168.176,56	254.320,43	185.826,05		1.099.682,18	

ENTIDADE		OPERAÇÕES DE TESOUREARIA					DATA	ANO	PAGINA
MPL		PERÍODO : 2023/01/01 a 2023/12/31					2024/03/22	2023	2
CÓDIGO CONTA	TERCEIRO	DESIGNAÇÃO	SALDO DA GERÊNCIA ANTERIOR		MOVIMENTO ANUAL		SALDO PARA A GERÊNCIA SEGUINTE		
			DEVEDOR	CREDOR	DEBITO	CREDITO	DEVEDOR	CREDOR	
		TRANSPORTE ...		1.168.176,56	254.320,43	185.826,05		1.099.682,18	
	5555	SERVILIMANT GALICIA, SL, SUCURSAL EM PORTUGAL		4.907,86				4.907,86	
	5631	PRIMUS LEAN-ENGENHARIA & CONSTRUÇÃO, LDA		38.961,70		2.907,53		41.869,23	
	6022	DINAMICAPOLIS UNIPESSOAL, LDA		2.594,26				2.594,26	
	6794	NAROM, S.L. SUCURSAL EM PORTUGAL		106.281,96		420,77		106.702,73	
	7005	FERNANDES & FERNANDES, LDA		20.161,70				20.161,70	
	7010	MONTE & MONTE, SA		104.048,45	17.147,17	12.499,72		99.401,00	
	7398	INOUTBUILD ARQUITETURA, ENGENHARIA & CONSTRUÇÃO, LDA		4.532,98				4.532,98	
	7772	PEDRIVALÕES LDA		22.940,48		6.549,66		29.490,14	
	8043	EDIBARRA - ENGENHARIA E CONSTRUÇÃO, S.A.		37.285,30				37.285,30	
	8269	LIMABUILD - ENGENHARIA & CONSTRUÇÃO, LDA		1.324,80		8.091,29		9.416,09	
	8296	AVANIS, LDA		17.720,28	5.316,09			12.404,19	
	8352	IBERMOINHOS ENGENHARIA UNIPESSOAL, LDA		11.029,32	3.308,80			7.720,52	
	8353	RADICALNUANCE, LDA		41.792,73	37.024,46	838,94		5.607,21	
	8508	PRODÍGIPADRÃO CONSTRUÇÕES, LDA				3.283,01		3.283,01	
	9628	REMATPARCELA, UNIPESSOAL, LDA-				8.763,57		8.763,57	
	9706	COSTA & CARREIRA, LDA				13.509,76		13.509,76	
27.7.1.1.3		Licenciamentos Sanitarios		1.229,54				1.229,54	
27.7.1.1.4		Execução de Obras impostas (loteamentos)		15.347,71				15.347,71	
27.7.1.1.5		OUTRAS CAUÇÕES DIVERSAS		118.925,07	6.529,80	7.103,79		119.499,06	
27.8		Outros devedores e credores		69.481,85	21.758,21	42.568,64		90.292,28	
27.8.9		Outros		69.481,85	21.758,21	42.568,64		90.292,28	
27.8.9.2		Outros credores		69.481,85	21.758,21	42.568,64		90.292,28	
27.8.9.2.9		Outros credores-Outros		69.481,85	21.758,21	42.568,64		90.292,28	
27.8.9.2.9.1		Exigível até 12 meses		69.481,85	21.758,21	42.568,64		90.292,28	
27.8.9.2.9.1.1		Estado		1.233,00	8.109,00	6.894,00		18,00	
27.8.9.2.9.1.1.5		Autoridades (GMR/PSP/OUTROS)		1.233,00	8.109,00	6.894,00		18,00	
27.8.9.2.9.1.9		Outras entidades		68.248,85	13.649,21	35.674,64		90.274,28	
27.8.9.2.9.1.9.9		CONTAS DE OTS		68.248,85	13.649,21	35.674,64		90.274,28	
27.8.9.2.9.1.9.9.18		DRAEDM- Núcleo Técnico de Licenciamento		594,00				594,00	
27.8.9.2.9.1.9.9.20		Serviço de Estrangeiros e Fronteiras		44,49	244,31	281,24		81,42	
27.8.9.2.9.1.9.9.21		Legado da Herança de Antonio Feijo		67.610,36	13.404,90	35.393,40		89.598,86	
		TOTAL ...		1.373.160,73	282.608,44	235.498,48		1.326.050,77	

ORGÃO EXECUTIVO

Em ___ de _____ de ____

ORGÃO DELIBERATIVO

Em ___ de _____ de ____

4.14. CONTRATAÇÃO ADMINISTRATIVA – SITUAÇÃO DOS CONTRATOS

Situação dos contratos																
																Unidade:Euro
Contrato					Visto do Tribunal de Contas		Data do primeiro pagamento	Pagamentos na Gerência				Pagamentos acumulados				Observ.
Entidade	Objecto	Data	Valor	Modalidade de adjudicação	Número Registo	Data		Trabalhos normais	Revisão de preços	Trabalhos a mais	Total	Trabalhos normais	Revisão de preços	Trabalhos a mais	Total	
(1)	(2)	(3)	(4)	(5)	(6)	(7)	(8)	(9)	(10)	(11)	(12)=(9)+(10)+(11)	(13)	(14)	(15)	(16)=(13)+(14)+(15)	(17)
Empreitada de Obras Públicas																
980444829	Narom, Sursucal em Portugal	Requalificação do Largo Terreiro da Gandra	06/10/2016	386 835,89	a)	2350	11/11/2016	15/03/2017	0,00	8 920,36	0,00	8 920,36	383 316,74	8 920,36	0,00	392 237,10
510152635	Limabluid-Engenharia & Construção, Lda	Requalificação do Centro Cívico de Rendufe	07/08/2020	131 024,25	a)			29/10/2020	0,00	10 913,06	0,00	10 913,06	130 610,86	10 913,06	12 838,40	154 362,32
504853848	Armindo Fernandes Gomes,Lda.	Alargamento da actual rede de esgotos-SAR3-Sistema da Correlhã	13/02/2020	1 046 696,67	a)	643	21/02/2020	25/11/2020	151 672,55	80 735,11	0,00	232 407,66	1 046 696,67	80 735,11	0,00	1 127 431,78
510152635	Limabluid-Engenharia & Construção, Lda	Recuperação da antiga escola de Serdedelo para incubadora de empresas	16/11/2020	199 313,98	a)			29/12/2020	0,00	5 041,92	0,00	5 041,92	178 313,95	5 041,92	19 010,25	202 366,12
504853848	Armindo Fernandes Gomes,Lda.	Alargamento da actual rede de esgotos-SAR11-Sistema de Freixo	13/02/2020	1 576 767,67	a)	645	21/02/2020	21/12/2020	269 657,05	140 856,39	0,00	410 513,44	1 576 767,66	140 856,39	0,00	1 717 624,05
504008404	Monte & Monte, SA	Rede viaria municipal de Ponte de Lima-requalificação da rua da oliveirinha e rua da ponte do arquinho-caminho de Santiago	25/03/2020	493 104,78	a)	1260	01/06/2020	30/07/2020	0,00	0,00	0,00	0,00	483 452,69	0,00	0,00	483 452,69
507263731	Inovilma Engenharia & Construção, Lda.	Requalificação da área envolvente à Igreja da Correlhã	18/08/2020	602 139,63	a)			29/12/2020	0,00	24 705,52	0,00	24 705,52	537 704,66	24 705,52	29 518,50	591 928,68
510152635	Limabluid-Engenharia & Construção, Lda	Alargamento da actual rede de esgotos do concelho de Ponte de Lima- Freg. Arca e Ponte de Lima- Rua do escudeiro e travessa do escudeiro	27/11/2020	226 926,92	a)			23/02/2021	0,00	14 522,00	0,00	14 522,00	226 926,92	14 522,00	0,00	241 448,92
504008404	Monte & Monte, SA	Centro civico de Cabaços e Fojo Lobal. Acessibilidades	15/10/2020	179 696,20	a)			27/04/2021	0,00	3 812,65	0,00	3 812,65	179 696,20	13 998,08	17 868,63	211 562,91
504008404	Monte & Monte, SA	Centro Civico de Poiares - Parque de Estacionamento	15/10/2020	180 104,94	a)			27/04/2021	0,00	3 485,78	0,00	3 485,78	180 104,94	13 794,22	17 334,60	211 233,76
980444829	Narom, Sursucal em Portugal	RV MPL- Ruas do Chouso, Corredoura, Penas, Seixal, Portelinha e Sanjoanes EM 1253- Freguesia de Serdedelo	05/08/2020	476 466,03	a)			31/03/2021	0,00	0,00	0,00	0,00	472 407,55	0,00	0,00	472 407,55
507263731	Inovilma Engenharia & Construção, Lda.	Requalificação do centro civico da Gemieira	15/10/2020	294 127,24	a)			23/02/2021	0,00	17 503,17	0,00	17 503,17	290 438,13	17 503,17	27 776,03	335 717,33
509538231	Primus Lean-Engenharia & Construções,Lda	Requalificação do Centro Cívico de Fontão	20/08/2020	317 469,97	a)			30/03/2021	0,00	21 226,61	0,00	21 226,61	307 571,66	21 226,61	23 648,69	352 446,96
507263731	Inovilma Engenharia & Construção, Lda.	Construção do Centro Cívico de Gondufe - Parque de Estacionamento	23/08/2021	407 854,85	a)			09/02/2022	0,00	47 191,01	0,00	47 191,01	407 854,85	47 191,01	0,00	455 045,86
505902168	Signinum Gestão de Património cultural, Lda	Conservação e restauro de monumentos - Caminhos de Santiago	12/05/2021	86 625,58	cp)			10/09/2021	22 791,76	0,00	0,00	22 791,76	86 625,58	0,00	0,00	86 625,58

Situação dos contratos

Situação dos contratos																Unidade: Euro	
Entidade	Contrato				Visto do Tribunal de Contas		Data do primeiro pagamento	Pagamentos na Gerência				Pagamentos acumulados				Observ.	
	Objecto	Data	Valor	Modalidade de adjudicação	Número Registo	Data		Trabalhos normais	Revisão de preços	Trabalhos a mais	Total	Trabalhos normais	Revisão de preços	Trabalhos a mais	Total		
	(1)	(2)	(3)	(4)	(5)	(6)		(7)	(8)	(9)	(10)	(11)	(12)=(9)+(10)+(11)	(13)	(14)		(15)
510152635	Limabluid-Engenharia & Construção, Lda	Requalificação do acesso ao cemitério Municipal de Ponte de Lima	07/05/2021	195 411,46	a)			25/08/2021	0,00	10 827,27	0,00	10 827,27	185 890,81	10 827,27	5 694,74	202 412,82	
510152635	Limabluid-Engenharia & Construção, Lda	Requalificação da area envolvente à Igreja e sede da Junta da Freguesia da Ribeira	15/09/2021	161 650,00	a)			26/08/2021	0,00	4 067,08	0,00	4 067,08	157 267,43	4 067,08	6 413,00	167 747,51	
504008405	Monte & Monte, SA	Centro Civico de Moreira do Lima	04/08/2021	296 475,06	a)			20/12/2021	0,00	28 560,53	0,00	28 560,53	268 082,96	28 560,53	13 664,88	310 308,37	
507365640	Pedrivalões, Lda	Revitalização da capela de Santiago e Recuperação e Beneficiação dos alçados e vãos do Museu dos Terceiros	20/01/2021	254 866,40	a)			23/07/2021	0,00	6 693,94	3 267,98	9 961,92	135 889,35	6 693,94	3 267,98	145 851,27	
513861750	Radicalnuance,Lda	Requalificação do Centro civico de Estorãos	11/01/2021	476 073,67	a)			07/05/2021	17 785,52	0,00	0,00	17 785,52	452 895,48	25 660,51	46 984,55	525 540,54	
502205962	Sebastião da Rocha Barbosa, Lda	Requalificação da Área Envolvente ao Santuário do Senhor do Socorro	03/05/2021	345 590,87	a)			27/09/2021	0,00	18 168,37	0,00	18 168,37	337 877,38	18 168,37	3 229,18	359 274,93	
501497889	Cunha Bastos, Lda	Iluminação das Fachadas dos Edifícios	03/08/2021	125 822,00	cp)			26/08/2022	0,00	0,00	0,00	0,00	95 942,22	0,00	0,00	95 942,22	
504008404	Monte & Monte, SA	Requalificação do Centro Civico de Vitorino de Piães	04/03/2021	683 127,57	a)			25/06/2021	0,00	21 330,50	0,00	21 330,50	662 562,59	87 756,42	51 221,17	801 540,18	
507858506	Montinovação -Inovação Tecnologia e Ambiente, S.A.	Abastecimento de Água ao Concelho - Lugar do Genço Refoios do Lima	13/07/2021	51 178,92	cp)			25/11/2021	0,00	1 706,75	874,50	2 581,25	51 178,92	1 706,75	874,50	53 760,17	
504853848	Armando Fernandes Gomes,Lda.	Construção de Loteamento Industrial de Calvelo	24/08/2021	2 468 622,08	a)	35851	27/09/2021	18/07/2022	378 629,35	131 876,12	308 270,33	818 775,80	1 626 704,98	131 876,12	308 270,33	2 066 851,43	
509873120	Apoio Duplo-Inovação e Desenvolvimento de Serviços de Engenharia,Lda	Alargamento da Atual Rede de Esgotos - Freguesia de Anais, Fornelos e Queijada, Rebordões Souto, Rebordões Santa Maria, Cabaços, Navio e Vitorino de Piães, Poiaras, Calvelo, Mato e Assoc. Freguesias Vale Neiva	24/09/2021	73 800,00	cp)			27/05/2022	22 140,00	0,00	0,00	22 140,00	73 800,00	0,00	0,00	73 800,00	
507263731	Inovlima Engenharia & Construção, Lda.	Área envolvente ao Santuário do Sr. do Socorro - Labruja-Pavimentação de passeios e arruamento	10/08/2022	51 915,36	a)			25/01/2023	49 744,06	0,00	0,00	49 744,06	49 744,06	0,00	0,00	49 744,06	
507263731	Inovlima Engenharia & Construção, Lda.	Execução da rampo de acesso a pessoas com mobilidade reduzida ao pavilhão polivalente e levantamento de muros de suporte na EB 2/3 ANTONIO FEIJO-Execução de pavimento na EB 2/3 de Freixo	26/08/2022	10 356,43	g)			21/03/2023	10 356,43	0,00	0,00	10 356,43	10 356,43	0,00	0,00	10 356,43	
502114452	Jesus Gonçalves & Filhos, Lda	Execução de Cobertura do Passadiço de acesso ao Pavilhão Polivalente para pessoas com mobilidade reduzida na EB 2,3 António Feijo em Ponte de Lima	26/07/2022	7 632,00	g)			27/03/2023	7 632,00	0,00	0,00	7 632,00	7 632,00	0,00	0,00	7 632,00	

Situação dos contratos

Situação dos contratos																	
																Unidade: Euro	
Entidade	Contrato				Visto do Tribunal de Contas		Data do primeiro pagamento	Pagamentos na Gerência				Pagamentos acumulados				Observ.	
	Objecto	Data	Valor	Modalidade de adjudicação	Número Registo	Data		Trabalhos normais	Revisão de preços	Trabalhos a mais	Total	Trabalhos normais	Revisão de preços	Trabalhos a mais	Total		
	(1)	(2)	(3)	(4)	(5)	(6)		(7)	(8)	(9)	(10)	(11)	(12)=(9)+(10)+(11)	(13)	(14)		(15)
502543094	Sociedade Albino Matos Fernandes - Engenharia & Construção, Lda.	Instalação de separador de Gorduras na escola António Feijó	14/10/2022	2 607,60	g)			26/06/2023	2 607,60	0,00	0,00	2 607,60	2 607,60	0,00	0,00	2 607,60	
515380059	Greensurface - Instalação de Jardins, Lda	Execução de Pavimento em Borracha EB 2,3 da Correlhá	11/08/2022	5 038,39	g)			27/03/2023	5 038,39	0,00	0,00	5 038,39	5 038,39	0,00	0,00	5 038,39	
501497889	Cunha Bastos, Lda	Sistemas de Iluminação Decorativa e publica - Município de Ponte de Lima - Lote 4	22/03/2022	153 527,13	cp)			28/09/2022	0,00	0,00	0,00	153 527,13	0,00	0,00	153 527,13		
502543094	Sociedade Albino Matos Fernandes - Engenharia & Construção, Lda.	Ampliação de Edifício na EB 2/3 de Freixo e Substituição de Pavimentos nas Cozinhas das EB 2/3 da Correlhá e António Feijó	23/03/2022	119 643,06	a)			02/08/2022	0,00	10 303,53	0,00	10 303,53	115 666,64	10 303,53	9 054,52	135 024,69	
516470620	Pereira & Roberto Oliveira, Metal, Lda	Execução de Alpendre na EB 2,3 da Correlhá	11/08/2022	21 412,00	g)			27/03/2023	21 412,00	0,00	0,00	21 412,00	21 412,00	0,00	0,00	21 412,00	
505154870	Predilithes Construções, Lda.	Alargamento da Atual Rede de Esgotos - SAR4 - Sistema Lanheses S.Pedro D'Arcos e Estorãos	19/01/2023	1 038 195,55	a)			30/10/2023	1 038 195,55	0,00	0,00	1 038 195,55	1 038 195,55	0,00	0,00	1 038 195,55	
507365640	Pedrivalões, Lda	Revitalização da Capela de Santiago-Caminho Central Português	31/01/2023	157 304,00	a)			19/06/2023	132 158,86	0,00	0,00	132 158,86	132 158,86	0,00	0,00	132 158,86	
510668542	Valcomar - Investimentos Unipessoal, Lda	Drenagem de águas Residuais na Travessa das Borrinhas na Freguesia da Ribeira	10/01/2023	4 615,24	g)			27/09/2023	4 615,24	0,00	0,00	4 615,24	4 615,24	0,00	0,00	4 615,24	
510668542	Valcomar - Investimentos Unipessoal, Lda	Abastecimento de água na travessa das Borrinhas na Freguesia da Ribeira	10/01/2023	3 808,05	g)			27/09/2023	3 808,05	0,00	0,00	3 808,05	3 808,05	0,00	0,00	3 808,05	
505154870	Predilithes Construções, Lda.	Pavimentação da Rua de S. Mamede de Arca - Freguesia Arca e Ponte de Lima	15/02/2023	26 049,61	g)			31/05/2023	26 049,61	0,00	0,00	26 049,61	26 049,61	0,00	0,00	26 049,61	
510152635	Limabluid-Engenharia & Construção, Lda	Empreitada "Acessibilidade ao tunel da via foral D.ª Teresa"	07/03/2023	191 542,37	a)			21/07/2023	82 937,53	0,00	0,00	82 937,53	82 937,53	0,00	0,00	82 937,53	
501401695	Agostinho Malheiro Coelho, Construções, Lda.	Beneficiação da Drenagem do Picadeiro da Expolima	04/05/2023	158 986,73	a)			26/06/2023	158 986,72	0,00	0,00	158 986,72	158 986,72	0,00	0,00	158 986,72	
507263731	Inovlima Engenharia & Construção, Lda.	Construção de niteira na Quinta de Pentieiros de S.Pedro D'Arcos	27/04/2023	29 349,28	cp)			21/07/2023	29 349,28	0,00	0,00	29 349,28	29 349,28	0,00	0,00	29 349,28	
507263731	Inovlima Engenharia & Construção, Lda.	Reparação das Ecovias de Ponte de Lima-Refoios e Ponte de Lima-Vitorino das Donas, por danos graves causados pelo mau tempo	23/05/2023	28 581,84	g)			11/08/2023	28 581,84	0,00	0,00	28 581,84	28 581,84	0,00	0,00	28 581,84	

Situação dos contratos

Situação dos contratos																Unidade: Euro	
Entidade	Contrato				Visto do Tribunal de Contas		Data do primeiro pagamento	Pagamentos na Gerência				Pagamentos acumulados				Observ.	
	Objecto	Data	Valor	Modalidade de adjudicação	Número Registo	Data		Trabalhos normais	Revisão de preços	Trabalhos a mais	Total	Trabalhos normais	Revisão de preços	Trabalhos a mais	Total		
	(1)	(2)	(3)	(4)	(5)	(6)		(7)	(8)	(9)	(10)	(11)	(12)=(9)+(10)+(11)	(13)	(14)		(15)
507263731	Inovlima Engenharia & Construção, Lda.	Execução da rotunda e passeio no entroncamento da rua da Ponte de Crasto, rua da Lebre e estrada da Veiga da Freguesia da Ribeira e execução de passagem de peões desniveladas na rua da posa e avenida do Brasil, execução de lombas redutoras de velocidade na avenida do Brasil, pavimentação de sobrelarguras na rua da posa, rua da Igreja, rua de Fijó e travessa de Fijó, execução de águas pluviais na rua da posa, da Freguesia da Feitosa	06/06/2023	66 780,00	a)			22/09/2023	66 462,00	0,00	0,00	66 462,00	66 462,00	0,00	0,00	66 462,00	
510152635	Limabluid-Engenharia & Construção, Lda	Execução de Bancada no Estádio Municipal do Cruzeiro	17/05/2023	10 444,55	cp)			21/07/2023	10 444,55	0,00	0,00	10 444,55	10 444,55	0,00	0,00	10 444,55	
507365640	Pedrivalões, Lda	Abastecimento de Água ao Concelho - Freguesia de Rebordões Santa Maria e Feitosa	10/05/2023	44 859,73	a)			19/10/2023	12 867,34	0,00	0,00	12 867,34	12 867,34	0,00	0,00	12 867,34	
510255817	Prodigipadrão Construção, Lda.	Passadiços-Reparação e melhoria do percurso pedestre de visita à Quinta Pedagógica de Penteiros.	21/06/2023	69 599,81	a)			27/10/2023	69 599,81	0,00	0,00	69 599,81	69 599,81	0,00	0,00	69 599,81	
505154870	Predilithes Construções, Lda.	RV MPL-Beneficiação da Avenida Brasil - Freguesia da Feitosa	21/06/2023	47 491,18	a)			02/11/2023	47 491,18	0,00	0,00	47 491,18	47 491,18	0,00	0,00	47 491,18	
505154870	Predilithes Construções, Lda.	Beneficiação do Espaço da Feira	28/07/2023	41 446,66	cp)			19/10/2023	41 446,66	0,00	0,00	41 446,66	41 446,66	0,00	0,00	41 446,66	
509538231	Primus Lean-Engenharia & Construções, Lda	Repavimentação das Ruas de Bleitas, Capôs e Rial - Queijada	09/05/2023	41 339,95	a)			21/07/2023	40 412,94	0,00	0,00	40 412,94	40 412,94	0,00	0,00	40 412,94	
509538231	Primus Lean-Engenharia & Construções, Lda	Beneficiação da Rua da Rainha (CM1239) e Rua de Santa Maria de Sá (EM524) na Freguesia de Sá	27/04/2023	104 940,00	cp)			11/08/2023	104 940,00	0,00	0,00	104 940,00	104 940,00	0,00	0,00	104 940,00	
504008404	Monte & Monte, SA	Conservação das plataformas e guardas laterais da Totalidade das ecovias do Rio Lima-Santa Cruz, Vitorino das Donas, Reloios, Fontão-Concelho de Ponte de Lima	19/06/2023	205 395,30	a)			03/11/2023	143 954,66	0,00	0,00	143 954,66	143 954,66	0,00	0,00	143 954,66	
504008404	Monte & Monte, SA	Requalificação da rua General Nortam de Matos	04/05/2023	996 313,57	a)	22130	26/05/2023	06/11/2023	63 849,86	0,00	0,00	63 849,86	63 849,86	0,00	0,00	63 849,86	
513440569	Remateparcela, Unipessoal, Lda	Ampliação/Criação de Jardins no Loteamento - Quinta do Abade	23/05/2023	121 781,78	a)			27/09/2023	101 050,64	0,00	0,00	101 050,64	101 050,64	0,00	0,00	101 050,64	
513440569	Remateparcela, Unipessoal, Lda	Requalificação da Avenida Campo do Santíssimo-Correlhã	30/06/2023	920 495,36	a)			22/11/2023	84 736,79	0,00	0,00	84 736,79	84 736,79	0,00	0,00	84 736,79	
510045774	Celicerca - Vedações e Serviços Equestres, Lda	Beneficiação do Pavimento do Recinto Desportivo da Expolima	10/05/2023	152 905,00	cp)			19/06/2023	152 905,00	0,00	0,00	152 905,00	152 905,00	0,00	0,00	152 905,00	

Situação dos contratos

Situação dos contratos																	Unidade: Euro
Entidade	Contrato				Visto do Tribunal de Contas		Data do primeiro pagamento	Pagamentos na Gerência				Pagamentos acumulados				Observ.	
	Objecto	Data	Valor	Modalidade de adjudicação	Número Registo	Data		Trabalhos normais	Revisão de preços	Trabalhos a mais	Total	Trabalhos normais	Revisão de preços	Trabalhos a mais	Total		
	(1)	(2)	(3)	(4)	(5)	(6)		(7)	(8)	(9)	(10)	(11)	(12)=(9)+(10)+(11)	(13)	(14)		(15)
502114452	Jesus Gonçalves & Filhos, Lda	Execução de Cobertura dos Banheiros do Campo do Triunfo	07/03/2023	6 873,04	g)			02/08/2023	6 873,04	0,00	0,00	6 873,04	6 873,04	0,00	0,00	6 873,04	
502114452	Jesus Gonçalves & Filhos, Lda	Reposição do Gradeamento sobre Muros em Vitorino de Piães	22/03/2023	8 193,06	cp)			14/12/2023	8 193,06	0,00	0,00	8 193,06	8 193,06	0,00	0,00	8 193,06	
502114452	Jesus Gonçalves & Filhos, Lda	Colocação de Vedação e Porta no Polidesportivo da Correlhã	24/05/2023	3 418,50	g)			27/10/2023	3 418,50	0,00	0,00	3 418,50	3 418,50	0,00	0,00	3 418,50	
503602701	Rui Marques Montagens Electricas, Lda	Iluminação Decorativa da Ponte Medieval	14/04/2023	53 256,15	cp)			11/08/2024	53 256,15	0,00	0,00	53 256,15	53 256,15	0,00	0,00	53 256,15	
504038052	Costa & Carreira, Lda	Empreitada Ampliação do Campo Municipal da Correlhã	13/06/2023	405 676,84	a)			22/11/2023	286 407,03	0,00	0,00	286 407,03	286 407,03	0,00	0,00	286 407,03	
502000694	Aquamatic, S.A.	Execução de Rede de Rega do Picadeiro	23/05/2023	45 255,64	cp)			21/07/2023	45 255,64	0,00	0,00	45 255,64	45 255,64	0,00	0,00	45 255,64	
502164700	RED-Relvados e Equipamentos Desportivos, Lda	Marcação de dois Campos de 7 nos Campos municipais de Freixo e Facha	24/05/2023	12 698,80	g)			30/08/2023	6 349,40	0,00	0,00	6 349,40	6 349,40	0,00	0,00	6 349,40	
500668370	Exigrapel - Exploração Industrial Granítica de Pedra de Pedrogão, Lda	Reparação de Passeio na Rua Cidade de Vandoeuvre - Ponte de Lima	04/05/2023	1 399,20	g)			26/06/2023	1 399,20	0,00	0,00	1 399,20	1 399,20	0,00	0,00	1 399,20	
510569331	Terraplanagens Amadeu Miranda, Lda	Execução de acesso Pedonal ao Centro Educativo da Ribeira	21/06/2023	4 475,85	g)			08/09/2023	4 475,85	0,00	0,00	4 475,85	4 475,85	0,00	0,00	4 475,85	
510569331	Terraplanagens Amadeu Miranda, Lda	Remodelação de Local Para Colocação de Caixotes de Lixo EN201 - KM 41.695 Fornelos	15/03/2023	5 220,50	g)			18/08/2023	5 220,50	0,00	0,00	5 220,50	5 220,50	0,00	0,00	5 220,50	
505473488	Francisco Gomes, Lda	Pala de Sombreamento do Edifício dos Banheiros do Estádio Municipal do Cruzeiro	17/05/2023	9 328,00	cp)			30/11/2023	9 328,00	0,00	0,00	9 328,00	9 328,00	0,00	0,00	9 328,00	
506011038	Pedro Nuno Pinto Pereira - Aluguer Maquinas Sociedade Unipessoal, Lda	Reabilitação da Antiga escola Primária de Gondufe - execução do muro de suporte	17/08/2023	12 416,84	g)			27/10/2023	12 416,84	0,00	0,00	12 416,84	12 416,84	0,00	0,00	12 416,84	
500668370	Exigrapel - Exploração Industrial Granítica de Pedra de Pedrogão, Lda	Reparação de aqueduto na rua da Vacariça Estrada Municipal 523 Freguesia de Refoios do Lima	09/08/2023	3 710,00	g)			06/10/2023	3 710,00	0,00	0,00	3 710,00	3 710,00	0,00	0,00	3 710,00	
510152635	Limabluid-Engenharia & Construção, Lda	Beneficiação da escola primária de Vitorino de Piães	03/08/2023	54 042,49	a)			25/10/2023	24 115,53	0,00	0,00	24 115,53	24 115,53	0,00	0,00	24 115,53	
505154870	Predilthos Construções, Lda.	Reparação e Manutenção de Acessos ao Bike Park de Estorãos	07/08/2023	11 447,90	g)			03/10/2023	11 447,90	0,00	0,00	11 447,90	11 447,90	0,00	0,00	11 447,90	

Situação dos contratos

Situação dos contratos																Unidade: Euro
Entidade	Contrato				Visto do Tribunal de Contas		Data do primeiro pagamento	Pagamentos na Gerência				Pagamentos acumulados				Observ.
	Objecto	Data	Valor	Modalidade de adjudicação	Número Registo	Data		Trabalhos normais	Revisão de preços	Trabalhos a mais	Total	Trabalhos normais	Revisão de preços	Trabalhos a mais	Total	
(1)	(2)	(3)	(4)	(5)	(6)	(7)	(8)	(9)	(10)	(11)	(12)=(9)+(10)+(11)	(13)	(14)	(15)	(16)=(13)+(14)+(15)	(17)
510152635	Limabluid Engenharia & Construção, Lda	Obras de infraestruturção dos Lotes LC-2 e LC-3 do Loteamento Industrial da Queijada	21/09/2023	126 208,93	a)		22/11/2023	58 120,62	0,00	0,00	58 120,62	58 120,62	0,00	0,00	58 120,62	
502662166	Fertécnica - José Fernando Miranda da Costa, Lda	Fornecimento e Instalação de Equipamentos Avariados Etar de Fomelos e Queijada	17/10/2023	10 393,09	g)		27/12/2023	10 393,09	0,00	0,00	10 393,09	10 393,09	0,00	0,00	10 393,09	
TOTAL				17 346 144,99			3 274 538,00	3 954 691,17	612 447,67	312 412,81	4 879 551,65	13 897 789,89	725 027,97	596 669,95	15 219 487,81	

a) Concurso público;

b) Concurso limitado com prévia qualificação;

c) Concurso limitado com apresentação de candidaturas;

d) Concurso limitado sem a apresentação de candidaturas;

e) Por negociação com publicação prévia de anúncio

f) Por negociação sem a publicação prévia de anúncio;

g) Ajuste directo

h) concurso público sem publicação de anúncio

i) Procedimento com consulta prévia

j) Concurso limitado sem publicação de anúncio

l) Concurso limitado

m) Procedimento por negociação

n) Por negociação sem apresentação prévia de candidaturas

o) Procedimento por negociação sem publicação prévia de na

cp) Consulta Prévia

Situação dos contratos

Situação dos contratos																Unidade:Euro
Entidade	Contrato				Visto do Tribunal de Contas		Data do primeiro pagamento	Pagamentos na Gerência				Pagamentos acumulados				Observ.
	Objecto	Data	Valor	Modalidade adjudicação	Número Registo	Data		Trabalhos normais	Revisão de preços	Trabalhos a mais	Total	Trabalhos normais	Revisão de preços	Trabalhos a mais	Total	
(1)	(2)	(3)	(4)	(5)	(6)	(7)	(8)	(9)	(10)	(11)	(12)=(9)+(10)+(11)	(13)	(14)	(15)	(16)=(13)+(14)+(15)	(17)
PRESTAÇÃO DE SERVIÇOS																
503270920	Vastus-Gabinete de Projectos Planeamento e Ambiente, Lda	Revisão de Plano Director Municipal de Ponte de Lima	16/12/2014	91 635,00	g)		23/02/2018	0,00			0,00	87 053,25			87 053,25	
509387241	Leiras do Carvalhal Serviços de Turismo e Produtos Agrícolas, Lda	Elaboração da Avaliação Ambiental e Revisão do RAN para o Concelho de Ponte de Lima	16/12/2014	39 606,00	g)		10/02/2015	0,00			0,00	29 704,50			29 704,50	
502049685	Pormin-Trabalhos de Arqutectua e Engenharia,Lda	Reformulação do projeto de acesso ao polo de granitos,EN 201-Km 28,850.	06/12/2019	17 545,95	g)		27/02/2020	2 047,95			2 047,95	17 545,95			17 545,95	
503773263	J.M.Carvalho de Araújo-Arquitetura e Design, Lda	Elaboração do Projeto de Arquitetura do Mercado Municipal de Ponte de Lima -Av de S. João	16/10/2018	55 227,00	cp)		19/03/2019	0,00			0,00	30 374,85			30 374,85	
505129248	Patricio Pereira, Lda	Elaboração do projeto do polo industrial de Calvelo	20/05/2019	86 100,00	cp)		16/09/2019	0,00			0,00	77 490,00			77 490,00	
509387241	Leiras do Carvalhal Serviços de Turismo e Produtos Agrícolas, Lda	Aquisição de serviços de delimitação da reserva ecológica nacional do Município de Ponte de Lima	26/08/2019	79 212,00	cp)		24/06/2021	0,00			0,00	31 684,80			31 684,80	
508515548	Minhocom - Gestão de Infraestruturas de Telecomunicações	Aquisição de serviços de conectividade simétrica em fibra ótica para o Município de Ponte de Lima	12/02/2020	24 025,89	g)		31/03/2020	667,39			667,39	23 361,95			23 361,95	
510801951	SAFE - Soluções Globais de Emergência, Ld.ª	Aquisição de Serviços de Instalação de Rede de Desfibrilhadores Automáticos Externos	20/02/2020	49 903,56	cp)		20/02/2020	15 248,31			15 248,31	47 990,84			47 990,84	
502669730	Etnaga Consultores Sistemas de Informação, Ld.ª	Aquisição de serviços de plataforma de gestão de bilhética	12/08/2020	16 849,77	g)		29/12/2020	3 057,30			3 057,30	14 948,96			14 948,96	
508268800	Smartstep- Sistemas de Mobilidade Integrados, Lda	Aquisição de serviços de manutenção e suporte do sistema de gestão e controlo de assiduidade	23/02/2021	10 516,50	g)		09/12/2021	3 505,50			3 505,50	7 011,00			7 011,00	
504615947	MEO - Serviços de Comunicações e Multimédia, S.A.	Aquisição de serviços de telecomunicações fixas e móveis	06/04/2021	27 988,06	cp)		26/05/2021	9 378,14			9 378,14	23 556,15			23 556,15	

Situação dos contratos

Situação dos contratos																Unidade:Euro	
Entidade	Contrato				Visto do Tribunal de Contas		Data do primeiro pagamento	Pagamentos na Gerência				Pagamentos acumulados				Observ.	
	Objecto	Data	Valor	Modalidade adjudicação	Número Registo	Data		Trabalhos normais	Revisão de preços	Trabalhos a mais	Total	Trabalhos normais	Revisão de preços	Trabalhos a mais	Total		
																	(1)
231118724	Samuel Araújo Amorim	Aquisição de serviços de manutenção de todas as ecovias, espaços verdes, loteamentos e propriedades do Município de Ponte de Lima	06/04/2021	77 062,00	cp)			29/06/2021	7 725,37			7 725,37	63 173,24			63 173,24	
516237861	K Social - Consultadoria e Inovação, Ld.ª	Aquisição de serviços de elaboração e implementação do Plano Municipal para a Igualdade e não Discriminação	16/04/2021	23 923,50	g)			27/07/2021	14 667,75			14 667,75	22 816,50			22 816,50	
502429020	Afonso & Gigante, Ld.ª	Aquisição de serviços de renovação do sistema C.A.S.E. eticadata e serviços do Museu do Brinquedo Português, Feira do Cavalo e Feiras Novas	17/05/2021	8 772,06	g)			24/06/2021	2 924,02			2 924,02	8 772,06			8 772,06	
513759077	Coordenada Decimal, Associação de Nadadores Salvadores de Viana do Castelo	Aquisição de serviço de vigilância e salvamento para as Piscinas Municipais	02/08/2021	43 657,01	cp)			26/01/2021	3 537,47			3 537,47	43 657,01			43 657,01	
221078363	Matilde Sofia Soares Brito	Aquisição de serviço de avenge para técnica superior em Educação/animador do âmbito da Equipa Multidisciplinar para o projeto Chool4all	13/08/2021	11 400,00	g)			16/09/2021	950,00			950,00	11 386,77			11 386,77	
509216820	CSBE - Clínica de Saúde e Bem Estar	Aquisição de serviços externos de Medicina Ocupacional	24/08/2021	47 994,60	cp)			22/04/2022	23 666,12			23 666,12	36 586,56			36 586,56	
258747749	Miguel Fonseca de Matos Ayres de Campos	Aquisição de serviço de elaboração e divulgação de material documental "À Descoberta dos Solares da Ribeira do Lima" - Publicação e Roteiro - Candidatura n.º Norte 41-2021-81 - Património Cultural - Gal Rural - ADRL/1_1"	02/09/2021	18 450,00	g)			27/09/2021	4 500,00			4 500,00	15 000,00			15 000,00	
226526020	Carlos Miguel Martins Gonçalves	Aquisição de serviços para a realização de pequenas intervenções de conservação e reparações de serralharia em edifícios municipais	23/09/2021	24 477,00	g)			22/02/2022	1 822,27			1 822,27	23 531,32			23 531,32	
506705781	Novamente Psicologia e Desenvolvimento Educacional, Ld.ª	Aquisição de serviços para a ação de capacitação e seus conteúdos "Bairro Verde" no âmbito da candidatura Norte 07-4234-FSE 000018 - Projetos Inovadores/Experimentais na Área Social	08/11/2021	7 121,70	g)			18/03/2022	3 770,29			3 770,29	7 121,69			7 121,69	
515002097	Resumos Serenos Unipessoal, Ld.ª	Aquisição de serviços de limpeza das casas de banho municipais	17/12/2021	26 700,10	g)			26/01/2022	2 670,00			2 670,00	26 700,00			26 700,00	
513720693	Postura Exemplar - Consultoria Engenharia Financeira, Ld.ª	Aquisição de serviços para preparação e gestão das candidaturas enlogbadas no acordo celebrado ao abrigo do programa 1.º Direito	03/01/2022	23 370,00	g)			18/03/2022	9 594,00			9 594,00	14 268,00			14 268,00	

Situação dos contratos

Situação dos contratos																	Unidade: Euro
	Contrato							Data do primeiro pagamento	Pagamentos na Gerência				Pagamentos acumulados				Observ.
	Entidade	Objecto	Data	Valor	Modalidade adjudicação	Visto do Tribunal de Contas			Trabalhos normais	Revisão de preços	Trabalhos a mais	Total	Trabalhos normais	Revisão de preços	Trabalhos a mais	Total	
						Número Registo	Data										
(1)	(2)	(3)	(4)	(5)	(6)	(7)	(8)	(9)	(10)	(11)	(12)=(9)+(10)+(11)	(13)	(14)	(15)	(16)=(13)+(14)+(15)	(17)	
504990926	Medidata.Net, Sistemas de Informação para as Autarquias, S.A.	Contrato de Suporte e Manutenção das Aplicações SIGMA para três Anos (2022 a 2024)	11/01/2022	104 447,45	g)			24/03/2022	34 815,81			34 815,81	69 596,82			69 596,82	
227528352	Manuel José Pereira de Sousa Fernandes	Aquisição de Serviços de impressão da Agenda Cultural de Ponte de Lima	07/03/2022	23 542,20	g)			04/05/2022	12 979,30			12 979,30	23 542,20			23 542,20	
506998959	Viamapa - Serviços de Topografia, S.A	Aquisição de serviços para implementação do sistema de informação cadastral simplificada: Consultoria, Capacitação, Apoio Técnico no Atendimento e Registos	31/01/2022	190 411,38	cp)			27/04/2022	57 517,75			57 517,75	110 541,98			110 541,98	
504674170	SOREVCO - Instalação de Aparelhos de Refrigeração e Ar Condicionado, Ld.º	Aquisição de serviços de manutenção preventiva de técnico de instalação e manutenção de edifícios e sistemas (TIM) e os serviços de manutenção corretiva para os sistemas de AVAC	31/01/2022	31 365,00	cp)			20/05/2022	5 227,50			5 227,50	15 682,50			15 682,50	
516528980	Associação GA - Grupo de Abstinência do Alcool e Amigos	Aquisição de Serviços para Ação 1.2 Alcoolismo e Violência Doméstica, da atividade 1 - Família, Parentalidade e Cidadania, no âmbito da candidatura abordagens integradas de inclusão Ativa - Projetos Inovadores de Inclusão Social de âmbito Territorial - Norte 07-4234-FSE000018-Projetos	31/01/2022	11 540,00	g)			09/06/2022	6 720,50			6 720,50	11 540,00			11 540,00	
505331187	Wire Maze - Sistemas de Informação, S.A.	Aquisição de serviços de contrato de manutenção e assistência técnica para a intranet Municipal	08/02/2022	8 610,00	g)			27/04/2022	2 460,00			2 460,00	6 153,69			6 153,69	
503161195	Razão, Estratégia, Criatividade e Gestão da Comunicação, Ld.º	Aquisição de serviços de elaboração e implementação do projeto de comunicação Caminho Português de Santiago	14/02/2022	57 416,40	cp)			26/08/2022	28 708,20			28 708,20	57 416,40			57 416,40	
515965910	Youniverse - Global Solutions, Ld.º	Aquisição de serviços de consultoria no âmbito da atualização geral do regulamento e tabelas de taxas municipais e sua fundamentação económico-financeira do município de Ponte de Lima	11/03/2022	24 108,00	g)			29/06/2022	4 821,60			4 821,60	9 643,20			9 643,20	
503473456	Minius Publicações, Ld.º	Aquisição de serviços de edição extra - Edição agrafada em papel melhorado e Avisos, Editais e Pequenos Anúncios	18/03/2022	55 473,00	cp)			23/06/2022	1 230,00			1 230,00	55 473,00			55 473,00	
510822401	Greenbutterfly, Ld.º	Aquisição de serviço de limpeza permanente do Centro de Vacinação Covid - 19	25/03/2022	24 600,00	g)19)			27/04/2022	21 001,82			21 001,82	21 001,82			21 001,82	

Situação dos contratos

																Unidade:Euro	
	Contrato							Data do primeiro pagamento	Pagamentos na Gerência				Pagamentos acumulados				Observ.
	Entidade	Objecto	Data	Valor	Modalidade adjudicação	Visto do Tribunal de Contas			Trabalhos normais	Revisão de preços	Trabalhos a mais	Total	Trabalhos normais	Revisão de preços	Trabalhos a mais	Total	
						Número Registo	Data										
(1)	(2)	(3)	(4)	(5)	(6)	(7)	(8)	(9)	(10)	(11)	(12)=(9)+(10)+(11)	(13)	(14)	(15)	(16)=(13)+(14)+(15)	(17)	
165231572	Maria do Céu Amorim Araújo	Aquisição de serviços para manutenção de espaços verdes, loteamentos e propriedades do Município de Ponte de Lima	11/04/2022	84 857,70	cp)			29/07/2022	17 288,20			17 288,20	70 260,80			70 260,80	
505331187	Wire Maze - Sistemas de Informação S.A.	Aquisição de serviços de solução de atendimento multicanal integrado no site municipal - Licenciamento SAAS para 3 anos	27/04/2022	14 760,00	g)			01/08/2022	4 920,00			4 920,00	9 840,00			9 840,00	
505719649	Mola Olivarum Cultura e Património, Ld.ª	Aquisição de serviços de Assessoria e Coordenação Técnica do Museu dos Terceiros	22/04/2022	7 380,00	g)			26/12/2022	1 230,00			1 230,00	7 380,00			7 380,00	
504448382	Oramix - Sistemas de Informação, S.A.	Aquisição de Serviços para Renovação do Contrato de manutenção do Licenciamento do Software Oracle n.º 2336561 e Serviço de Manutenção Preventiva	27/05/2022	23 681,85	cp)			27/10/2022	7 910,35			7 910,35	15 820,70			15 820,70	
513759077	Coordenada Decimal, Associação de Nadadores Salvadores de Viana do Castelo	Aquisição de Serviços de Vigilância e Salvamento nas Piscinas Municipais	23/06/2022	70 356,00	cp)			02/09/2022	42 605,29			42 605,29	66 821,53			66 821,53	
234250496	Francisco José Barros Lima	Aquisição de prestação de serviços nos Serviços dos Espaços Verdes	12/07/2022	11 009,98	g)			15/07/2022	5 663,32			5 663,32	11 009,88			11 009,88	
506272110	Leader - Empresa de Trabalho Temporário, Ld.ª	Aquisição de serviços de gestão contratual de vários recursos humanos para diversos serviços municipais	15/07/2022	81 154,49	cp)			26/08/2022	845,35			845,35	72 354,79			72 354,79	
500469148	Táxibus Limarense, Ld.ª	Aquisição de serviços de transporte de utentes da APPACDM e AAPEL	18/07/2022	24 380,00	cp)			21/10/2022	16 742,70			16 742,70	23 253,75			23 253,75	
515609625	Substantial, World, Ld.ª	Prestação de serviços para a organização e apoio na promoção do "Lourear a Pevide à Moda de Ponte de Lima"	20/07/2022	15 375,00	g)			26/09/2022	7 687,50			7 687,50	15 375,00			15 375,00	
508496870	Keep Solutions, Ld.ª	Aquisição de serviços de manutenção, formação e suporte com assistência remota aos softwares do Arquivo, Biblioteca e Museus	24/08/2022	43 050,00	g)			14/11/2022	7 175,00			7 175,00	21 525,00			21 525,00	
516479725	Lusofogo, Unipessoal, Ld.ª	Manutenção de equipamentos de combate a incêndios dos edifícios e viaturas municipais	26/08/2022	46 073,04	cp)			25/01/2023	25 442,57			25 442,57	25 442,57			25 442,57	

Situação dos contratos

Situação dos contratos																Unidade:Euro
Entidade	Contrato				Visto do Tribunal de Contas		Data do primeiro pagamento	Pagamentos na Gerência				Pagamentos acumulados				Observ.
	Objecto	Data	Valor	Modalidade adjudicação	Número Registo	Data		Trabalhos normais	Revisão de preços	Trabalhos a mais	Total	Trabalhos normais	Revisão de preços	Trabalhos a mais	Total	
	(1)	(2)	(3)	(4)	(5)	(6)		(7)	(8)	(9)	(10)	(11)	(12)=(9)+(10)+(11)	(13)	(14)	
503857769	MIND - Software Multimédia e Industrial, S.A.	Aquisição de serviços de suporte e manutenção para a solução ePAPER para 3 anos	15/09/2022	25 830,00	g)		19/01/2023	8 610,00			8 610,00	8 610,00			8 610,00	
510174132	FBCPS - Business Consulting and Professional Services, Ld.º	Aquisição de serviços de Plataforma de SIG para Gestão Urbanística e Inteligência Urbana - Licenciamento PAAS para 3 anos	15/09/2022	92 004,00	cp)		19/12/2022	46 002,00			46 002,00	92 004,00			92 004,00	
507836758	Alvegal, Viagens e Turismo, Ld.º	Aquisição de serviço de transporte de alunos do 1.º Ciclo do Ensino Básico para o ano letivo 2022/2023 - circuito 1 e circuito 3	15/09/2022	75 747,60	a)		27/10/2022	51 539,32			51 539,32	73 001,14			73 001,14	
504133799	UTS - Viagens e Serviços, S.A.	Aquisição de serviço de transporte de alunos do 1.º Ciclo do Ensino Básico para o ano letivo 2022/2023 - circuito 2 e circuito 4.	15/09/2022	66 207,60	a)		31/10/2022	45 241,86			45 241,86	64 000,68			64 000,68	
221122826	Joana Margarida Araújo Silva	Aquisição de serviços de comunicação e design	21/09/2022	17 789,23	g)		13/10/2022	7 231,37			7 231,37	14 462,74			14 462,74	
503761877	Instituto Politécnico de Viana do Castelo	Aquisição de serviços de desenvolvimento do Plano Municipal de Ação Climática	04/10/2022	13 591,50	g)		31/08/2023	3 397,88			3 397,88	3 397,88			3 397,88	
165231572	Maria do Céu Amorim Araújo	Aquisição de serviços de de manutenção de toda a rede de ecovias do Município de Ponte de Lima	10/10/2022	42 294,00	cp)		27/12/2022	21 982,30			21 982,30	37 705,50			37 705,50	
244632847	Flobela Correia Dias	Aquisição de prestação de serviços de material promocional para eventos	10/10/2022	12 300,00	g)		25/01/2023	12 300,00			12 300,00	12 300,00			12 300,00	
508910170	Segurvez - Segurança Privada, Unipessoal, Ld.º	Aquisição de serviços de vigilância e segurança no âmbito do eventos "Em Época Baixa, Ponte de Lima em Alta 2022/2023	10/10/2022	12 426,30	cp)		15/12/2022	9 481,68			9 481,68	12 426,30			12 426,30	
506526585	Geoatributo - Consultadoria e Informação para o Planeamento e Ordenamento do Território, Ld.º	Aquisição de Serviços para Revisão da carta Educativa no âmbito do DL 21/2019 de 30 de janeiro	07/11/2022	14 637,00	g)		26/01/2023	14 637,00			14 637,00	14 637,00			14 637,00	
232644284	Dina Isabel da Costa Carvalho	Aquisição de serviços para Técnico Superior de Psicomotricidade e Terapia da Fala	25/10/2022	11 685,00	g)		25/11/2022	1 706,98			1 706,98	3 459,73			3 459,73	

Situação dos contratos

Situação dos contratos																Unidade:Euro
Entidade	Contrato				Visto do Tribunal de Contas		Data do primeiro pagamento	Pagamentos na Gerência				Pagamentos acumulados				Observ.
	Objecto	Data	Valor	Modalidade adjudicação	Número Registo	Data		Trabalhos normais	Revisão de preços	Trabalhos a mais	Total	Trabalhos normais	Revisão de preços	Trabalhos a mais	Total	
197516165	António Pedro Pereira Barbosa	Aquisição de serviços para Técnico Superior em Educação/Animação	09/11/2022	8 550,00	g)			15/12/2022	7 600,00			7 600,00	8 550,00		8 550,00	
514666382	Tree Plus, Ld.ª	Aquisição de serviços de intervenção nos Plátanos da Av 5 de Outubro e Faia da Villa Moraes	20/10/2022	6 568,20	g)			04/05/2023	6 568,20			6 568,20	6 568,20		6 568,20	
513300368	VeZ - Limpa, Unipessoal, Ld.ª	Aquisição de serviços de limpeza no âmbito "Em Época Baixa, Ponte de Lima em Alta"	27/10/2022	7 361,55	cp)			27/02/2023	7 361,55			7 361,55	7 361,55		7 361,55	
503487481	Valente e Lopes	Aquisição de serviços de execução de cobertura na EB 2/3 de Freixo	21/09/2022	7 384,92	g)			29/03/2023	7 384,92			7 384,92	7 384,92		7 384,92	
507796012	Hobbyvida, Desporto, Educação e Vitivinicultura, Ld.ª	Aquisição de serviços para prestação de serviços de gestão contratual de 6 Recursos Humanos para as cantinas de Estabelecimentos de Educação e Ensino do Concelho	09/11/2022	72 678,24	cp)			27/12/2022	63 055,24			63 055,24	67 344,93		67 344,93	
514000147	Luz Única, Unipessoal, Ld.ª	Aquisição de serviços de iluminação de Natal	18/11/2022	36 900,00	cp)			14/02/2023	36 900,00			36 900,00	36 900,00		36 900,00	
515463965	GREENADN, Ld.ª	Aquisição de serviços para plataforma, recolha, armazenamento e reciclagem de máscaras reutilizáveis para a economia circular de produtos têxteis, nas escolas e instituições particulares de solidariedade social do concelho de Ponte de Lima	18/11/2022	12 300,00	g)			19/01/2023	12 300,00			12 300,00	12 300,00		12 300,00	
502605731	CGI Portugal, S.A.	Aquisição de serviço de comunicação e de acesso ao sistema comercial em modo de consulta	12/12/2022	13 239,72	g)			13/03/2023	13 239,72			13 239,72	13 239,72		13 239,72	
500438986	Gráfica Maiadouro, S.A.	Aquisição de serviço de impressão de 1000 livros "O Caminho Português de Santiago em Ponte de Lima"	22/12/2022	9 646,00	g)			23/06/2023	9 646,00			9 646,00	9 646,00		9 646,00	
237754053	Ricardina Caridade Barros	Aquisição de serviços para Operação Abordagens integradas para a Inclusão Ativa	26/10/2022	8 000,00	g)			08/03/2023	8 000,00			8 000,00	8 000,00		8 000,00	
500940231	Generali Seguros, S.A.	Aquisição de Apólices de seguros	28/12/2022	258 812,67	a)			27/01/2023	258 812,67	5 857,00		264 669,67	258 812,67	5 857,00	264 669,67	
980609089	AIG Europe S.A.	Aquisição de Apólices de seguros	28/12/2022	15 788,37	a)			10/02/2023	15 788,42			15 788,42	15 788,42		15 788,42	
510037488	Cerqueira Alves & Associados - Sociedade de Advogados, RL	Aquisição de serviços jurídicos	06/01/2023	10 024,50	g)			10/03/2023	10 024,50			10 024,50	10 024,50		10 024,50	

Situação dos contratos

Situação dos contratos																Unidade:Euro	
	Contrato							Data do primeiro pagamento	Pagamentos na Gerência				Pagamentos acumulados				Observ.
	Entidade	Objecto	Data	Valor	Modalidade adjudicação	Visto do Tribunal de Contas			Trabalhos normais	Revisão de preços	Trabalhos a mais	Total	Trabalhos normais	Revisão de preços	Trabalhos a mais	Total	
						Número Registo	Data										
(1)	(2)	(3)	(4)	(5)	(6)	(7)	(8)	(9)	(10)	(11)	(12)=(9)+(10)+(11)	(13)	(14)	(15)	(16)=(13)+(14)+(15)	(17)	
501933840	Beltrão Coelho Minho Sistemas Escritório, Lda.	Aquisição de serviços e manutenção dos equipamentos de cópia e impressão	09/01/2023	69 076,68	cp)			22/03/2023	20 609,88			20 609,88	20 609,88			20 609,88	
507957547	Saphety Level - Trsted Services, S.A.	Aquisição de serviço para utilização de plataforma de faturação eletrónica	10/01/2023	2 214,00	g)			16/03/2023	2 029,50			2 029,50	2 029,50			2 029,50	
506475433	Ambíflora - Serviços de Silvicultura e Exploração Florestal, Lda.	Aquisição de serviços para Parque Arbóreo da Quinta de Antepaço	16/01/2023	118 138,18	a)			03/02/2023	109 048,36			109 048,36	109 048,36			109 048,36	
508515548	Minhocom - Gestão de Infraestruturas de Telecomunicações	Aquisição de serviços de conectividade simétrica em fibra ótica para o Município de Ponte de Lima	08/02/2023	26 948,36	g)			24/02/2023	7 866,50			7 866,50	7 866,50			7 866,50	
505968037	Pimenta do Vale - Laboratórios, Lda.	Aquisição de serviços para assistência técnica para implementação do Plano de Monitorização de Qualidade da Água no âmbito do loteamento do Pólo Industrial dos Granitos das Pedras Finas	28/02/2023	17 779,04	cp)				0,00			0,00	0,00			0,00	
515045110	Natália Vale, Unipessoal, Lda.	Aquisição de espetáculo e exposição Tributo a Chico Buarque - Quem te viu, quem te vê	15/03/2023	7 995,00	g)			14/04/2023	7 995,00			7 995,00	7 995,00			7 995,00	
504043552	Lusoestrada, Lda.	Aquisição de serviços para beneficiação da sinalização rodoviária horizontal no concelho de Ponte de Lima	15/03/2023	19 850,11	cp)			18/05/2023	19 850,11			19 850,11	19 850,11			19 850,11	
506418375	Conceição Fernandes & Filhos, Lda.	Aquisição de serviços de refeições no âmbito cultural	16/03/2023	6 319,93	g)			31/05/2023	6 319,93			6 319,93	6 319,93			6 319,93	
504674170	SOREVCO - Instalação de Aparelhos de Refrigeração e Ar Condicionado, Lda.ª	Aquisição de serviços para substituição do ar condicionado no edifício Paços do Concelho	17/03/2023	28 499,10	cp)			09/05/2023	28 499,10			28 499,10	28 499,10			28 499,10	
505865548	Gráfica Vilaverdense-Artes Gráficas, Lda.	Aquisição de serviços de impressão de 1000 exemplares do livro "As Aldeias da Mesa dos Quatro Abades"	21/03/2023	12 661,70	g)			31/05/2023	12 661,70			12 661,70	12 661,70			12 661,70	
500225680	Rádio e Televisão de Portugal, S.A.	Aquisição de serviços para exibição de spot/vídeo televisivo sobre os Solares da Ribeira Lima	21/03/2023	16 809,68	g)			29/03/2023	16 809,68			16 809,68	16 809,68			16 809,68	

Situação dos contratos

																Unidade:Euro	
	Contrato							Data do primeiro pagamento	Pagamentos na Gerência				Pagamentos acumulados				Observ.
	Entidade	Objecto	Data	Valor	Modalidade adjudicação	Visto do Tribunal de Contas			Trabalhos normais	Revisão de preços	Trabalhos a mais	Total	Trabalhos normais	Revisão de preços	Trabalhos a mais	Total	
						Número Registo	Data										
(1)	(2)	(3)	(4)	(5)	(6)	(7)	(8)	(9)	(10)	(11)	(12)=(9)+(10)+(11)	(13)	(14)	(15)	(16)=(13)+(14)+(15)	(17)	
503571083	ERI - Engenharia S.A.	Aquisição de serviços de auditoria/certificação energética aos complexos habitacionais de Faldejães e Freixo	21/03/2023	19 124,04	g)			06/09/2023	19 124,04			19 124,04	19 124,04			19 124,04	
508227283	Floema, Lda.	Aquisição de serviços para colocação de sinalética do Caminho de Santiago	24/03/2023	3 584,34	g)			31/03/2023	3 584,34			3 584,34	3 584,34			3 584,34	
509155251	Simbolo de Memória, Lda.	Aquisição de serviços para exibição de spot/vídeo televisivo sobre o Caminho Português de Santiago	27/03/2023	7 378,94	g)			04/04/2023	7 378,94			7 378,94	7 378,94			7 378,94	
502535369	Global Notícias - Media Group, S.A.	Aquisição de serviços de produção de roteiro sobre os Solares da Ribeira Lima	28/03/2023	9 225,00	g)			29/03/2023	9 225,00			9 225,00	9 225,00			9 225,00	
505331187	Wire Maze - Sistemas de Informação, S.A.	Aquisição de serviços de plataforma de gestão de orçamento participativo wirevoice	29/03/2023	18 413,10	g)			22/05/2023	6 137,70			6 137,70	6 137,70			6 137,70	
507652061	Montinveste - Gestão de Investimentos, S.A.	Aquisição de serviços para alojamento de convidados do Teatro	29/03/2023	22 445,55	cp)			25/05/2023	15 728,28			15 728,28	15 728,28			15 728,28	
513637729	Hotel Império do Norte, Unipessoal, Lda.	Aquisição de serviços de alojamento em Unidade Hoteleira no âmbito do evento Artes Marciais	29/03/2023	5 257,60	cp)			06/10/2023	5 257,60			5 257,60	5 257,60			5 257,60	
505331187	Wire Maze - Sistemas de Informação, S.A.	Aquisição de serviços para contrato de suporte e manutenção para o portal municipal e APP's para plataformas móveis	29/03/2023	14 557,05	g)			10/05/2023	4 852,35			4 852,35	4 852,35			4 852,35	
505473488	Francisco Gomes, Lda.	Aquisição de serviços para execução de escada metálica no Centro de Proteção Civil de Ponte de Lima	29/03/2023	8 966,70	g)			14/06/2023	8 966,70			8 966,70	8 966,70			8 966,70	
244635847	Florbelá Correia Dias	Aquisição de serviços de impressão e gráficos para eventos	31/03/2023	24 595,08	g)			10/07/2023	24 595,08			24 595,08	24 595,08			24 595,08	
223426148	Sónia Marisa Martins Tadeu	Aquisição de serviços para manutenção de maquetes do Museu do brinquedo Português	31/03/2023	14 760,00				25/05/2023	12 300,00			12 300,00	12 300,00			12 300,00	
513098844	Nuwave Assist, S.A.	Aquisição de serviços de manutenção dos equipamentos das piscinas municipais de Ponte de Lima e Centro Educativo das Lagoas	04/04/2023	28 445,07	cp)			28/06/2023	17 070,50			17 070,50	17 070,50			17 070,50	
515513571	Márcio Costa & Nuno Costa Construções, Lda.	Aquisição de serviços de beneficiação das salas no Espaço Internet	05/04/2023	10 393,46	g)			28/04/2023	10 393,46			10 393,46	10 393,46			10 393,46	

Situação dos contratos

																Unidade:Euro	
	Contrato							Data do primeiro pagamento	Pagamentos na Gerência				Pagamentos acumulados				Observ.
	Entidade	Objecto	Data	Valor	Modalidade adjudicação	Visto do Tribunal de Contas			Trabalhos normais	Revisão de preços	Trabalhos a mais	Total	Trabalhos normais	Revisão de preços	Trabalhos a mais	Total	
						Número Registo	Data										
(1)	(2)	(3)	(4)	(5)	(6)	(7)	(8)	(9)	(10)	(11)	(12)=(9)+(10)+(11)	(13)	(14)	(15)	(16)=(13)+(14)+(15)	(17)	
501755616	C.I.T.A.C. - Circuitos Internos de Televisão e Antenas Coletivas, Lda.	Aquisição de serviços para substituição do sistema de som existente no centro histórico	06/04/2023	15 589,02	g)			25/05/2023	0,00			0,00	0,00		0,00		
503151017	Sersillito - Empresa Gráfica, Lda.	Aquisição de serviços de impressão da publicação "Livro Festival Internacional de Jardins" e "A minha árvore - Faça parte do Pulmão do Alto Minho"	06/04/2023	10 010,64	g)			31/05/2023	10 010,64			10 010,64	10 010,64		10 010,64		
510037488	Cerqueira Alves & Associados - Sociedade de Advogados, RL	Aquisição de serviços jurídicos	06/04/2023	9 535,50	g)			31/05/2023	9 535,50			9 535,50	9 535,50		9 535,50		
514536284	Panorama Periférico - Associação Cultural / Momento-Artistas Independentes	Aquisição de serviços para realização do espetáculo "O Fim"	14/04/2023	8 000,00	g)			26/04/2023	8 000,00			8 000,00	8 000,00		8 000,00		
515774847	T.O. Aventura, Lda.	Aquisição de serviços para organização de viagem a Lisboa	14/04/2023	6 300,00	g)			20/04/2023	6 300,00			6 300,00	6 300,00		6 300,00		
517405075	Associação Organum	Aquisição de serviços para organização do evento I Ciclo de Orgão de Ponte de Lima	15/04/2023	5 750,00	g)			28/04/2023	5 750,00			5 750,00	5 750,00		5 750,00		
516628887	Confimetal - Engenharia Unipessoal, Lda.	Aquisição de serviços para revestimento e aplicação dos bancos de suplentes do Campo do Cruzeiro	18/04/2023	3 069,58	g)			11/07/2023	3 069,58			3 069,58	3 069,58		3 069,58		
510847226	Frenetikódigo - Software, Lda.	Aquisição de serviços de criação, manutenção, assistência e atualização de várias plataformas online municipais	18/04/2023	15 153,60	g)			06/07/2023	15 153,60			15 153,60	15 153,60		15 153,60		
503473456	Minius Publicações, Lda.	Aquisição de serviços para edições extra - Agrafadas em papel melhorado e realização e impressão de encartes e suplementos noticiosos	18/04/2023	55 350,00	cp)			14/06/2023	44 218,50			44 218,50	44 218,50		44 218,50		
178102016	Francisco Araújo Amorim	Aquisição de serviços para fornecimento e instalação de estrutura para suspensão de candelabrio no Teatro Diogo Bernardes	20/04/2023	6 789,80	g)			31/05/2023	6 452,85			6 452,85	6 452,85		6 452,85		
510982212	Núcleo Sollyseson	Aquisição de serviços para espetáculo de teatro "Rei Édipo"	21/04/2023	5 500,00	g)			05/05/2023	5 500,00			5 500,00	5 500,00		5 500,00		
510179851	Yellow Star Company Sociedade Unipessoal, Lda.	Aquisição de serviços para espetáculo de teatro "O Homem da Amália" no Teatro Diogo Bernardes	21/04/2023	7 322,19	g)			12/05/2023	7 322,19			7 322,19	7 322,19		7 322,19		
506794385	Joaquim Caseiro Canalizações, Lda.	Aquisição de serviços para realização de pequenas intervenções de conservação e reparação de pichelaria	26/04/2023	18 450,00	g)			28/06/2023	18 058,89			18 058,89	18 058,89		18 058,89		

Situação dos contratos

Situação dos contratos																Unidade:Euro
Entidade	Contrato				Visto do Tribunal de Contas		Data do primeiro pagamento	Pagamentos na Gerência				Pagamentos acumulados				Observ.
	Objecto	Data	Valor	Modalidade adjudicação	Número Registo	Data		Trabalhos normais	Revisão de preços	Trabalhos a mais	Total	Trabalhos normais	Revisão de preços	Trabalhos a mais	Total	
(1)	(2)	(3)	(4)	(5)	(6)	(7)	(8)	(9)	(10)	(11)	(12)=(9)+(10)+(11)	(13)	(14)	(15)	(16)=(13)+(14)+(15)	(17)
509655491	Dinamo 10, Lda.	Aquisição de serviço para o desenvolvimento do projeto de instalação de incubadora na escola primária de Serdedelo e remodelação do atendimento ao munícipe da Câmara Municipal de Ponte de Lima	26/04/2023	14 760,00	g)		21/07/2023	7 380,00			7 380,00	7 380,00			7 380,00	
506031683	Agros Comercial, Lda.	Aquisição de serviços para adaptação das barreiras fixas do Mercado de Gado da Expolima para barreiras amovíveis	03/05/2023	8 091,82	g)		31/05/2023	8 091,82			8 091,82	8 091,82			8 091,82	
510541682	FG Events, Lda.	Aquisição de serviços Ponte de Ilma Equestre 2023	10/05/2023	59 655,00	g)		12/06/2023	59 655,00			59 655,00	59 655,00			59 655,00	
509464181	Cristiano & Manuel Fernandes, Lda.	Aquisição de serviços para realização de pequenas intervenções de conservação e reparação de electricidade e telecomunicações em edifícios municipais e espaços públicos do município	10/05/2023	24 477,00	g)		23/06/2023	16 496,48			16 496,48	16 496,48			16 496,48	
507596528	Logframe - Consultadoria e Formação, Lda.	Aquisição de serviços de consultadoria para atualização dos documentos estratégico de rede social, diagnóstico social, plano de desenvolvimento social e elaboração da carta social do concelho de Ponte de Lima	11/05/2023	20 418,00	g)		23/10/2023	6 125,40			6 125,40	6 125,40			6 125,40	
217395872	Teresa Alexandra Aroso Vilaverde	Aquisição de serviços para elaboração do Plano Geral de Organização e de Arquitetura da Aldeia Equestre	11/05/2023	49 200,00	cp)		14/06/2023	15 680,00			15 680,00	15 680,00			15 680,00	
515774847	T.O. Aventura, Lda.	Aquisição de serviços para organização "Festival de Caminhadas e Ciclo Gastronómico das Aldeias da Mesa dos 4 Abades	11/05/2023	18 500,00	g)		09/06/2023	18 500,00			18 500,00	18 500,00			18 500,00	
501611924	Associação Portuguesa de Criadores da Raça Frísia	Aquisição de serviços para organização do 10º Concurso Regional da Raça Frísia	11/05/2023	18 412,80	g)		28/06/2023	18 412,80			18 412,80	18 412,80			18 412,80	
503409235	Graficamares, Lda.	Aquisição de serviços para impressão de 500 exemplares do livro "História Militar de Ponte de Lima"	12/05/2023	5 957,20	g)		09/06/2023	5 957,20			5 957,20	5 957,20			5 957,20	
509297200	Contos da Praça, Unipessoal, Lda.	Aquisição de serviços para espetáculo de música "A Festa - Edmundo Inácio" no Teatro Diogo Bernardes	12/05/2023	7 380,00	g)		02/06/2023	7 380,00			7 380,00	7 380,00			7 380,00	
510730507	Primeira Linha, Lda.	Aquisição de serviços para espetáculo de música no âmbito da Festa do Vinho Verde e dos Produtos Regionais	26/05/2023	38 198,88	g)		09/06/2023	38 198,88			38 198,88	38 198,88			38 198,88	

Situação dos contratos

Situação dos contratos																	Unidade:Euro
	Contrato							Data do primeiro pagamento	Pagamentos na Gerência				Pagamentos acumulados				Observ.
	Entidade	Objecto	Data	Valor	Modalidade adjudicação	Visto do Tribunal de Contas			Trabalhos normais	Revisão de preços	Trabalhos a mais	Total	Trabalhos normais	Revisão de preços	Trabalhos a mais	Total	
						Número Registo	Data										
(1)	(2)	(3)	(4)	(5)	(6)	(7)	(8)	(9)	(10)	(11)	(12)=(9)+(10)+(11)	(13)	(14)	(15)	(16)=(13)+(14)+(15)	(17)	
510642659	Live Out Life, Lda.	Aquisição de serviços para criação e sinalização de rede de percursos equestres para o projeto "Vilas e Aldeias Equestres entre Arga e Lima"	26/05/2023	20 585,12	cp)			28/06/2023	20 585,11			20 585,11	20 585,11			20 585,11	
503388971	Limijvet Serviços Veterinários, Lda.	Aquisição de serviços médico-veterinários	30/05/2023	12 915,00	g)			23/11/2023	4 418,23			4 418,23	4 418,23			4 418,23	
505719649	Mola Olivarum Cultura e Património, Lda.	Aquisição de serviços de assessoria e coordenação técnica do Museu dos Terceiros	31/05/2023	7 380,00	g)			29/09/2023	4 305,00			4 305,00	4 305,00			4 305,00	
500251819	Greca Artes Gráficas, Lda.	Aquisição de serviços para impressão de livros	15/06/2023	18 444,00	g)			06/09/2023	18 444,00			18 444,00	18 444,00			18 444,00	
510822401	Greenbutterfly, Lda.ª	Aquisição de serviços de limpeza no âmbito dos eventos "Ponte de Lima Convida 2023"	19/06/2023	12 258,06	cp)			18/08/2023	12 258,06			12 258,06	12 258,06			12 258,06	
500208298	Orgal - Organização Gráfica e Publicidade de Orlando & Cª, Lda.	Aquisição de serviços de impressão de 500 exemplares do catálogo Art'Lima 2023 - O Eterno Feminino	21/06/2023	8 357,85	g)			25/08/2023	7 202,70			7 202,70	7 202,70			7 202,70	
509155251	Símbolo de Memória, Lda.	Aquisição de spot televisivo "Solares da Ribeira Lima"	21/06/2023	24 524,79	g)			24/08/2023	24 524,79			24 524,79	24 524,79			24 524,79	
509326528	Carpiribeiro, Unipessoal, Lda.	Aquisição de serviços para execução de estruturas em madeira para exposição	23/06/2023	7 227,48	g)			09/08/2023	7 227,48			7 227,48	7 227,48			7 227,48	
508910170	Segurvez Segurança Privada, Unipessoal, Lda.	Aquisição de serviços de vigilância e segurança a realizar no âmbito dos eventos "Ponte de Lima Convida 2023"	23/06/2023	32 047,65	cp)			06/07/2023	32 047,65			32 047,65	32 047,65			32 047,65	
516024612	Maria Ofélia Lima Puga Unipessoal, Lda.	Aquisição de serviços para manutenção de espaços verdes e limpeza do espaço urbano	26/06/2023	7 380,00	g)			09/10/2023	2 120,00			2 120,00	2 120,00			2 120,00	
508010659	Tempus de ficção - Organização de Eventos, Lda.	Aquisição de serviços para organização de componente desportiva Feira do Cavalo	29/06/2023	80 921,70	cp)			18/08/2023	80 921,70			80 921,70	80 921,70			80 921,70	
508774098	Npimenta Sociedade Unipessoal, Lda.	Aquisição de serviços de secretariado na Feira do Cavalo 2023	04/07/2023	16 605,00	g)			16/08/2023	16 605,00			16 605,00	16 605,00			16 605,00	
504222945	Empofir, Turismo S.A.	Aquisição de serviços de alojamento no âmbito da Feira do Cavalo de Ponte de Lima	06/07/2023	8 980,80	g)			13/11/2023	8 980,80			8 980,80	8 980,80			8 980,80	
501655603	Ghude Gestão de Carreiras e Concepção de Eventos Unipessoal, Lda.	Aquisição de serviços para espetáculo musical de António Chainho	06/07/2023	9 409,50	g)			17/07/2023	9 409,50			9 409,50	9 409,50			9 409,50	

Situação dos contratos

Situação dos contratos																	Unidade:Euro
	Contrato							Data do primeiro pagamento	Pagamentos na Gerência				Pagamentos acumulados				Observ.
	Entidade	Objecto	Data	Valor	Modalidade adjudicação	Visto do Tribunal de Contas			Trabalhos normais	Revisão de preços	Trabalhos a mais	Total	Trabalhos normais	Revisão de preços	Trabalhos a mais	Total	
						Número Registo	Data										
(1)	(2)	(3)	(4)	(5)	(6)	(7)	(8)	(9)	(10)	(11)	(12)=(9)+(10)+(11)	(13)	(14)	(15)	(16)=(13)+(14)+(15)	(17)	
504210564	Associação Cultural Unhas do Diabo	Aquisição de serviços para realização do 5ª edição do Ruarte 2023 - Festival de Teatro de Rua	06/07/2023	19 990,00	g)			02/08/2023	19 990,00			19 990,00	19 990,00			19 990,00	
508055580	Uguru Música, Lda.	Aquisição de serviços para concerto Piano para Piano - Rodrigo Leão no âmbito do Festival Percursos da Música	06/07/2023	9 840,00	g)			31/07/2023	9 840,00			9 840,00	9 840,00			9 840,00	
510963625	EPTA - Lusa, Associação de Pianistas e Professores de Piano	Aquisição de serviços para concerto recital de voz e piano no Festival Percursos da Música	06/07/2023	6 500,00	g)			24/07/2023	6 500,00			6 500,00	6 500,00			6 500,00	
240812077	Sara Filipa Silva Cardoso	Aquisição de serviços na área protegida	10/07/2023	14 374,92	g)			21/08/2023	5 989,55			5 989,55	5 989,55			5 989,55	
505355760	Enermeter - Sistemas de Medição, Unipessoal, Lda.	Fornecimento de sistema de gestão de recolha de resíduos e limpeza urbana (assistência técnica)	13/07/2023	16 236,00	cp)				0,00			0,00	0,00			0,00	
504982010	RRI - Serviços Ambientais, S.A.	Aquisição de serviços para recolha indiferenciada de resíduos urbanos	14/07/2023	43 304,59	cp)			26/09/2023	37 319,40			37 319,40	37 319,40			37 319,40	
234250496	Francisco José Barros Lima	Aquisição de serviços nos espaços verdes	14/07/2023	6 100,00	g)			31/07/2023	6 100,00			6 100,00	6 100,00			6 100,00	
501933840	Beltrão Coelho Minho Sistemas Escritório, Lda.	Aquisição de serviços para mensalidade de software	18/07/2023	2 435,40	cp)			11/10/2023	608,85			608,85	608,85			608,85	
507753992	Agostinho simões Gomes, Unipessoal, Lda.	Aquisição de serviços para gestão contratual de recurso humanos para serviços de limpeza do espaço e sanitários públicos nas Feiras Novas 2023	21/07/2023	32 287,50	cp)			31/10/2023	32 287,50			32 287,50	32 287,50			32 287,50	
510632599	Fine Company - Produções e Eventos, Unipessoal, Lda.	Aquisição de serviços de catering para eventos equestres	24/07/2023	10 455,00	g)			02/08/2023	10 455,00			10 455,00	10 455,00			10 455,00	
501774726	Publiminho - Publicidade Geral, Lda.	Aquisição de serviços para produção de lonas	27/07/2023	5 590,35	g)			08/09/2023	5 590,35			5 590,35	5 590,35			5 590,35	
80162648N	Francisco José Martos Carmona	Aquisição de serviços para espetáculo de animação na Feira do Cavalo	27/07/2023	6 000,00	g)				0,00			0,00	0,00			0,00	
506998959	Viamapa - Serviços de Topografia, S.A.	Aquisição de serviços para o Sistema de Informação Cadastral Simplificada	02/08/2023	24 575,40	g)			16/10/2023	18 542,25			18 542,25	18 542,25			18 542,25	
510417400	Take Film, Produções Audiovisuais, Lda.	Aquisição de serviços para produção de vídeos promocionais	04/08/2023	14 022,00	cp)			14/11/2023	7 011,00			7 011,00	7 011,00			7 011,00	

Situação dos contratos

																	Unidade:Euro
	Contrato							Data do primeiro pagamento	Pagamentos na Gerência				Pagamentos acumulados				Observ.
	Entidade	Objecto	Data	Valor	Modalidade adjudicação	Visto do Tribunal de Contas			Trabalhos normais	Revisão de preços	Trabalhos a mais	Total	Trabalhos normais	Revisão de preços	Trabalhos a mais	Total	
						Número Registo	Data										
(1)	(2)	(3)	(4)	(5)	(6)	(7)	(8)	(9)	(10)	(11)	(12)=(9)+(10)+(11)	(13)	(14)	(15)	(16)=(13)+(14)+(15)	(17)	
509073816	Intactimagem, Lda.	Aquisição de serviços de impressão de material promocional para diversos eventos	04/08/2023	32 117,76	cp)			14/12/2023	17 174,49			17 174,49	17 174,49			17 174,49	
510981259	Remate Florestal, Corte e Abate de Árvores, Lda.	Aquisição de serviços de manutenção de espaços verdes, loteamentos e propriedades do município	04/08/2023	88 560,00	cp)			03/11/2023	44 175,50			44 175,50	44 175,50			44 175,50	
510981259	Remate Florestal, Corte e Abate de Árvores, Lda.	Aquisição de serviços de limpeza do Pólo Industrial do Granito das Pedras Finas	04/08/2023	16 454,94	g)				0,00			0,00	0,00			0,00	
510798981	Onworks - Construções, Lda.	Aquisição de serviços de serralharia	07/08/2023	3 628,50	g)			22/11/2023	3 628,50			3 628,50	3 628,50			3 628,50	
508910170	Segurvez Segurança Privada, Unipessoal, Lda.	Aquisição de serviços de vigilância e segurança nas Feiras Novas 2024	07/08/2023	49 180,32	cp)			09/11/2023	46 228,32			46 228,32	46 228,32			46 228,32	
506844374	Essência Eventos e Comunicação, Lda.	Aquisição de serviços para produção e organização do IV Loureiro de Ponte de Lima Convida	07/08/2023	50 430,00	cp)			06/10/2023	50 430,00			50 430,00	50 430,00			50 430,00	
514570806	Strategipixel - Som e Imagem, Lda.	Aquisição de serviços para produção de vídeos promocionais	10/08/2023	10 664,10	g)			09/10/2023	10 664,10			10 664,10	10 664,10			10 664,10	
514390131	Mau Mau Mia - Produções, Lda.	Aquisição de serviços para realização de episódio no programa "Experiência.pt - 2ª Temporada"	10/08/2023	11 685,00	g)			22/09/2023	11 685,00			11 685,00	11 685,00			11 685,00	
508387256	Companhia Olga Roriz - 1995 Associação	Aquisição de serviços para espetáculo de dança "Pas d'Agitation"	10/08/2023	10 850,00	g)			29/09/2023	10 850,00			10 850,00	10 850,00			10 850,00	
191401021	Luís António Esteves Morgadinho	Aquisição de serviços para pintura do mural "Zé Micamé"	10/08/2023	7 500,00	g)			15/09/2023	7 500,00			7 500,00	7 500,00			7 500,00	
209405740	César Barros Amorim	Aquisição de serviços para pintura do mural "Zé Micamé"	10/08/2023	7 500,00	g)			06/09/2023	7 500,00			7 500,00	7 500,00			7 500,00	
510179851	Yellow Star Company Sociedade Unipessoal, Lda.	Aquisição de serviços para espetáculo de teatro "Agora è que são elas"	10/08/2023	6 765,00	g)			22/09/2023	6 765,00			6 765,00	6 765,00			6 765,00	
506705781	Novamente psicologia e Desenvolvimento Educacional, Lda.	Aquisição de serviços de ações sobre animação territorial intercultural no âmbito da candidatura AMAM-Rede de apoio a imigrantes no Alto Minho	16/08/2023	9 984,00	g)			04/12/2023	9 984,00			9 984,00	9 984,00			9 984,00	
500464148	Táxibus Limarense, Lda.ª	Aquisição de serviços para transporte complementar APPADCM e AAPEL	22/08/2023	27 061,80	cp)			16/10/2023	7 351,63			7 351,63	7 351,63			7 351,63	
513838414	D8GN Studio, Lda.	Aquisição de serviços para organização e apoio na promoção do "Lourear a Pevide à Moda de Ponte de Lima"	22/08/2023	15 375,00	g)			28/09/2023	15 375,00			15 375,00	15 375,00			15 375,00	

Situação dos contratos

Situação dos contratos																	Unidade: Euro
Entidade	Contrato				Visto do Tribunal de Contas		Data do primeiro pagamento	Pagamentos na Gerência				Pagamentos acumulados				Observ.	
	Objecto	Data	Valor	Modalidade adjudicação	Número Registo	Data		Trabalhos normais	Revisão de preços	Trabalhos a mais	Total	Trabalhos normais	Revisão de preços	Trabalhos a mais	Total		
																	(1)
509216820	CSBE - Clínica de Saúde e Bem Estar	Aquisição de serviços externos de Medicina Ocupacional	24/08/2023	60 816,24	cp)			27/09/2023	1 264,70			1 264,70	1 264,70			1 264,70	
500038554	Auto Viação Minho, Lda.	Aquisição de serviços de transporte de alunos do 1º ciclo no ano letivo 2023/2024 - Circuito n.º 3	25/08/2023	37 969,20	a)			16/10/2023	10 968,88			10 968,88	10 968,88			10 968,88	
513979611	Grandalvo - Serviços, Lda.	Aquisição de serviços de gestão contratual de 13 recursos humanos para o serviço de educação	27/08/2023	84 528,26	a)			06/11/2023	40 746,93			40 746,93	40 746,93			40 746,93	
504133799	UTS - Viagens e Serviços, S.A.	Aquisição de serviços de transporte de alunos do 1º ciclo no ano letivo 2023/2024 - Circuito n.º 2	30/08/2023	37 778,40	a)			09/11/2023	6 506,28			6 506,28	6 506,28			6 506,28	
510231799	Octávio & Giestal, Lda.	Aquisição de serviços para organização do Festival Internacional de Sidras e Bebidas do Pomar	31/08/2023	59 470,50	cp)			20/09/2023	59 470,50			59 470,50	59 470,50			59 470,50	
243950055	Rosa Maria Pereira de Sousa Fernandes	Aquisição de serviços de impressão de Boletim Municipal	31/08/2023	24 587,70	g)			21/11/2023	23 691,37			23 691,37	23 691,37			23 691,37	
507836758	Alvegal, Viagens e Turismo, Ld.º	Aquisição de serviços de transporte de alunos do 1º ciclo no ano letivo 2023/2024 - Circuito n.º 1	05/09/2023	40 802,58	a)			27/10/2023	12 014,09			12 014,09	12 014,09			12 014,09	
197516165	António Pedro Pereira Barbosa	Aquisição de serviços para Técnico Superior em Educação/Animação	07/09/2023	11 000,00	cp)			27/10/2023	2 750,00			2 750,00	2 750,00			2 750,00	
503536717	Visual Forma - Tecnologias de Informação S.A.	Aquisição de serviços para renovação e manutenção Veem Backup & Replecation	07/09/2023	6 034,58	cp)			19/10/2023	6 034,58			6 034,58	6 034,58			6 034,58	
515836508	Ana João Coelho Construções e Investimentos, Unipessoal, Lda.	Aquisição de serviços para colocação de pilaretas no Centro Histórico de Ponte de Lima	08/09/2023	6 765,00	g)			18/12/2023	6 765,00			6 765,00	6 765,00			6 765,00	
507836758	Alvegal, Viagens e Turismo, Ld.º	Aquisição de serviços de transporte de alunos do 1º ciclo no ano letivo 2023/2024 - Circuito n.º 4	14/09/2023	35 488,80	a)			27/10/2023	10 449,48			10 449,48	10 449,48			10 449,48	
510944817	Arruada Unipessoal, Lda.	Aquisição de serviços para espetáculo de música portuguesa "Carminho"	14/09/2023	11 070,00	g)			19/09/2023	11 070,00			11 070,00	11 070,00			11 070,00	
514536284	Panorama Periférico - Associação Cultural / Momento-Artistas Independentes	Aquisição de serviços para espetáculo de teatro "Província"	20/09/2023	7 000,00	g)			19/10/2023	7 000,00			7 000,00	7 000,00			7 000,00	
503957607	Escola de Mulheres - Oficina de Teatro, Lda.	Aquisição de serviços para espetáculo de teatro "Um Nó Apertado"	09/10/2023	7 380,00	g)			20/10/2023	7 380,00			7 380,00	7 380,00			7 380,00	

Situação dos contratos

																Unidade: Euro
Entidade	Contrato				Visto do Tribunal de Contas		Data do primeiro pagamento	Pagamentos na Gerência				Pagamentos acumulados				Observ.
	Objecto	Data	Valor	Modalidade adjudicação	Número Registo	Data		Trabalhos normais	Revisão de preços	Trabalhos a mais	Total	Trabalhos normais	Revisão de preços	Trabalhos a mais	Total	
516759809	Aurum et Purpura - Núcleo de Criação Artístico	Aquisição de serviços para espetáculo de ópera/teatro/dança "Daphnis et Egle"	09/10/2023	6 000,00	g)		13/10/2023	6 000,00			6 000,00	6 000,00		6 000,00		
233094911	Marta margarida de Sá Pires Mendes	Aquisição de serviços para manutenção de viaturas	10/10/2023	1 360,04	g)		14/11/2023	1 324,69			1 324,69	1 324,69		1 324,69		
505642867	PM Media Comunicação, Lda.	Aquisição de serviços para companhia promocional - Evento Villas & Golfe	18/10/2023	11 070,00	g)		20/11/2023	11 070,00			11 070,00	11 070,00		11 070,00		
508974186	Amarelo Silvestre - Associação Cultural	Aquisição de serviços para espetáculo de teatro Coprodução "Diário de uma República II"	31/10/2023	5 670,00	g)		06/11/2023	5 670,00			5 670,00	5 670,00		5 670,00		
600006662	Polícia de segurança Pública	Aquisição de serviços para policiamento nas Feiras Novas 2023	10/11/2023	29 932,48	g)		22/11/2023	29 932,48			29 932,48	29 932,48		29 932,48		
510954146	Portucaleiras, Lda.	Aquisição de serviços para colocação de caleiras e tubos de queda no JI de Arcozelo e JI de Cepões	10/11/2023	1 918,80	cp)		14/12/2023	1 918,80			1 918,80	1 918,80		1 918,80		
514616423	Simbiose - Gestão Cultural Unipessoal, lda.	Aquisição de serviços para espetáculo de dança coprodução "Being a body having a body-thematic touch"	14/11/2023	7 995,00	g)		17/11/2023	7 995,00			7 995,00	7 995,00		7 995,00		
504672770	Associação de Ideias Obscuras - Assédio	Aquisição de serviços para espetáculos de teatro "O Pecado de João Agonia" e "Promessa"	14/11/2023	7 500,00	g)		11/12/2023	7 500,00			7 500,00	7 500,00		7 500,00		
508268800	Smartstep- Sistemas de Mobilidade Integrados, Lda	Aquisição de serviços para bolsa de horas para formação no perfil do colaboradores e chefias	06/12/2023	1 537,50	g)		28/12/2023	1 537,50			1 537,50	1 537,50		1 537,50		
514000147	Luz Única Unipessoal, Lda.	Aquisição de serviços para iluminação de natal 2023	11/12/2023	49 200,00	cp)		19/12/2023	24 600,00			24 600,00	24 600,00		24 600,00		
501322906	FIG - Indústrias Gráficas, S.A.	Aquisição de serviços para impressão de 3000 agendas da sustentabilidade	12/12/2023	6 102,42	g)		28/12/2023	6 102,42			6 102,42	6 102,42		6 102,42		
TOTAL				4 919 241,28				2 787 447,49	5 857,00		2 793 304,49	3 867 248,15	5 857,00	3 873 105,15		

a) Concurso público;

b) Concurso limitado com prévia qualificação;

c) Concurso limitado com apresentação de candidaturas;

d) Concurso limitado sem a apresentação de candidaturas;

e) Por negociação com publicação prévia de anúncio

f) Por negociação sem a publicação prévia de anúncio;

g) Ajuste directo

h) Concurso público sem publicação de anuncio

i) Procedimento com consulta prévia

j) Concurso limitado sem publicação de anuncio

l) Concurso limitado

m) Procedimento por negociação

n) Por negociação sem apresentação prévia de candidaturas

o) Procedimento por negociação sem publicação prévia de na

cp) Consulta Prévia

Situação dos contratos

Situação dos contratos																	Unidade: Euro
Entidade	Contrato				Visto do Tribunal de Contas		Data do primeiro pagamento	Pagamentos na Gerência				Pagamentos acumulados				Observ.	
	Objecto	Data	Valor	Modalidade adjudicação	Número do Registro	Data		Trabalhos normais	Revisão de preços	Trabalhos a mais	Total	Trabalhos normais	Revisão de preços	Trabalhos a mais	Total		
(1)	(2)	(3)	(4)	(5)	(6)	(7)	(8)	(9)	(10)	(11)	(12)=(9)+(10)+(11)	(13)	(14)	(15)	(16)=(13)+(14)+(15)	(17)	
AQUISIÇÃO DE BENS																	
186435967	Raquel Venâncio Amorim	Aquisição de terrenos artigo 2415-Freguesia da Correlhá	23/12/2004	3 375,00			23/12/2004	0,00			0,00	3 000,00			3 000,00		
167612581	Maria do Carmo Malheiro da Costa Caldas	Aquisição de terrenos para a construção de escolas para o ensino básico e secundário-Freguesia da Correlhá	29/03/2008	30 000,00			28/03/2008	0,00			0,00	27 000,00			27 000,00		
205654746	João Pedro Loureiro Sousa	Aquisição de Terreno a José Fagundes de Sousa e Esposa, no Lugarde Cachada na Freguesia de Ardeção Freixo e Mato	10/04/2017	11 055,48			11/01/2023	8 240,00			8 240,00	8 240,00			8 240,00		
185392407	JOÃO ANTÓNIO RODRIGUES DE SOUSA DE BARRROS	Aquisição de Prédio Rústico R-469 ARV Lugar do Sobral na Freguesia da Feitosa	24/01/2023	65 000,00			13/02/2023	65 000,00			65 000,00	65 000,00			65 000,00		
501525882	Banco Comercial Português, S.A.	Aquisição de Prédio Inscrito na Matriz Predial Urbana artigo 526, descrito na conservatória do registo predial nº 697, na Freguesia de Estorãos, Sítio na Rua da Gramela 245	18/04/2023	23 818,21			13/10/2023	23 818,21			23 818,21	23 818,21			23 818,21		
500851166	Santa Casa da Misericórdia de Ponte de Lima	Aquisição de prédio inscrito na matriz predial urbana sob o artigo 673 para requalificação na rua Agostinho José Taveira e faixa de terreno	17/05/2023	267 897,00			21/08/2023	267 897,00			267 897,00	267 897,00			267 897,00		
506028399	Vianafogo, Lda	Aquisição de Equipamentos de combate incêndios dos edifícios e viaturas	01/07/2020	45 592,77	cp)		18/11/2020	22 484,07			22 484,07	54 955,18			54 955,18		
508741378	Manancial-Artigos e Soluções para Empresas, Unipessoal,Lda	Aquisição de material de limpeza - lotes 10, 13, 15, 17	21/01/2021	3 055,68	cp)		20/04/2021	739,28			739,28	3 053,72			3 053,72		
500697370	Petrogal, S.A.	Aquisição de gás propano a granel para os Centros Educativos de Trovela, Facha, Gandra, Refoios, Ribeira, Lagoas e Piscinas Municipais de Freixo	08/09/2021	139 236,02	cp)		29/11/2021	47 109,52			47 109,52	95 103,79			95 103,79		
500697370	Petrogal, S.A.	Aquisição de gás natural para as Piscinas e Pavilhão municipais, Restaurante Clara Penha, Centro Educativo de Ponte de Lima e Estádio Municipal do Cruzeiro	05/05/2022	65 764,42	cp)		27/05/2022	1 153,59			1 153,59	44 610,21			44 610,21		
508741378	Manancial - Artigos e Soluções para Empresas, Unipessoal, Lda.	Aquisição de material de limpeza	14/06/2022	1 581,47	cp)		31/08/2022	1 059,47			1 059,47	1 528,04			1 528,04		
506229777	Daniel Pimenta, Lda.	Aquisição de material de limpeza	14/06/2022	18 595,76	cp)		28/09/2022	10 794,79			10 794,79	18 595,20			18 595,20		
506229777	Daniel Pimenta, Lda.	Aquisição de material de limpeza	29/07/2022	5 721,96	cp)		21/10/2022	3 873,45			3 873,45	5 721,97			5 721,97		
508741378	Manancial - Artigos e Soluções para Empresas, Unipessoal, Lda.	Aquisição de material de limpeza	29/07/2022	690,77	cp)		21/10/2022	200,38			200,38	527,17			527,17		
510713343	FECMAPE , Ambiente e Consultadoria, Unipessoal, Lda.	Aquisição de acessórios e produtos químicos para tratamento das Piscinas Municipais	09/06/2022	10 511,06	g)		18/11/2022	3 052,84			3 052,84	10 436,63			10 436,63		
504615947	MEO - Serviços de Comunicações e Multimédia, S.A.	Aquisição de Equipamento informático - Computadores para a DOU e GAM	26/08/2022	29 509,15	cp)		06/01/2023	29 509,13			29 509,13	29 509,13			29 509,13		
516479725	Lusofogo, Unipessoal, Lda.	Aquisição de equipamentos de combate a incêndios dos edifícios e viaturas municipais	26/08/2022	38 206,78	cp)		31/01/2023	3 928,70			3 928,70	3 928,70			3 928,70		
500697370	Petrogal, S.A.	Aquisição de combustíveis por cartão magnético	30/08/2022	12 427,92	a)		17/11/2022	5 392,01			5 392,01	7 241,83			7 241,83		
980622212	B2MOBILITY GMBH	Aquisição de combustíveis por cartão magnético	30/08/2022	181 935,45	a)		29/11/2022	111 206,67			111 206,67	169 082,39			169 082,39		

Situação dos contratos

Situação dos contratos																Unidade: Euro	
Entidade	Contrato					Visto do Tribunal de Contas		Data do primeiro pagamento	Pagamentos na Gerência				Pagamentos acumulados				Observ.
	Objecto	Data	Valor	Modalidade adjudicação	Número do Registro	Data	Trabalhos normais		Revisão de preços	Trabalhos a mais	Total	Trabalhos normais	Revisão de preços	Trabalhos a mais	Total		
507556690	Sports - Partner - Distribuição e Fabrico de Equipamento Desportivo	Aquisição de material desportivo para instalações municipais	26/10/2022	8 659,69	g)			25/01/2023	8 659,68			8 659,68	8 659,68		8 659,68		
504192760	Papelaria Pereira e Brandão, Lda.*	Aquisição de material de escritório	09/11/2022	18 199,22	g)			01/01/2023	12 875,77			12 875,77	12 875,77		12 875,77		
503125490	Tecnilima - Equipamentos e Serviços, Lda.ª	Aquisição de pellets para os Centros Escolares das Lagoas e Ponte de Lima	21/11/2022	9 778,50	g)			25/01/2023	9 778,50			9 778,50	9 778,50		9 778,50		
502869100	PEC Nordeste - Indústria de Produtos Pecuaríais do Norte, S.A	Aquisição de hambúrgueres de carne minhoto para os Centros Educativos do Concelho	21/11/2022	6 360,00	g)			24/02/2023	6 360,00			6 360,00	6 360,00		6 360,00		
500697370	Petregal, S.A.	Aquisição de gás natural para as Piscinas e Pavilhão municipais, Restaurante Clara Penha, Centro Educativo de Ponte de Lima e Estádio	28/11/2022	84 993,27	cp)			26/12/2022	72 159,74			72 159,74	84 301,70		84 301,70		
513417664	Portfólio Portugal, Lda.	Aquisição de pellets para os Centros Escolares das Lagoas e Ponte de Lima	16/02/2023	31 698,24	a)			26/05/2023	7 744,93			7 744,93	7 744,93		7 744,93		
508227283	Floema, Lda.	Aquisição de sinalético Caminho de Santiago	24/03/2023	4 275,60	g)			31/03/2023	4 275,59			4 275,59	4 275,59		4 275,59		
509074227	Detalhe Virtual - Sistemas Técnicos, Lda.	Aquisição de drone e software fotogramétrico	27/03/2023	9 286,50	g)			10/07/2023	9 286,50			9 286,50	9 286,50		9 286,50		
508190495	Alugai, Lda.	Aquisição de alcatifa para o Pavilhão de Feiras e Exposições	04/04/2023	11 291,40	g)			12/05/2023	11 291,40			11 291,40	11 291,40		11 291,40		
502137770	Contenur Portugal - Industria e Comércio de Materiais Plásticos, S.A.	Aquisição de 50 contentores em polietileno para colocalção no concelho de Ponte de Lima	12/04/2023	10 141,35	g)			22/06/2023	10 141,35			10 141,35	10 141,35		10 141,35		
509387241	Leiras do Carvalhal, Serviços de Turismo e Produtos Agrícolas, Lda.	Revisão do PDM de Ponte de Lima	14/04/2023	8 979,00	g)			12/05/2023	8 979,00			8 979,00	8 979,00		8 979,00		
516628887	Confimetal - Engenharia Unipessoal, Lda.	Aquisição de banco de suplentes para o Campo do Cruzeiro	18/04/2023	3 667,29	g)			11/07/2023	3 667,29			3 667,29	3 667,29		3 667,29		
500246963	Repsol Portuguesa, S.A.	Fornecimento contínuo de combustíveis por cartão magnético - Lotes 1 e 2	20/04/2023	179 349,74	a)			10/07/2023	135 630,52			135 630,52	135 630,52		135 630,52		
505025803	Viveiros Juca - Jardins Urbanos e Criação de Ambientes, Lda.	Aquisição de plantas para o Festival Internacional de Jardins E Festival de Jardins Escolinhas	26/04/2023	10 568,20	g)			10/07/2023	7 461,34			7 461,34	7 461,34		7 461,34		
515373575	Graum - Maquinaria Industrial, Unipessoal, Lda.	Aquisição de viatura elétrica de recolha seletiva de biorresíduos alimentares	27/04/2023	85 755,60	cp)			06/11/2023	85 755,60			85 755,60	85 755,60		85 755,60		
505657163	Costinha Electrodomésticos, Lda.	Aquisição de eletrodomésticos para vários locais pertencentes ao Município	03/05/2023	4 590,40	g)			12/06/2023	4 589,89			4 589,89	4 589,89		4 589,89		
507360923	Terragens, Novas Tecnologias para a Gestão Agro-Florestal e Ambiente, Lda.	Aquisição de GPS Bundle SP60GIS GPS L1/L2 com Mobilepaper	08/05/2023	7 400,00	g)			09/06/2023	7 400,00			7 400,00	7 400,00		7 400,00		
509464181	Cristiano & Manuel Fernandes, Lda.	Aquisição de material elétrico	10/05/2023	91 134,94	cp)			09/08/2023	34 536,53			34 536,53	34 536,53		34 536,53		
503536717	Visualforma - Tecnologias de Informação, S.A.	Aquisição de solução backup na claud	26/05/2023	7 149,33	g)			10/07/2023	7 149,33			7 149,33	7 149,33		7 149,33		
510642659	Live Out Life, Lda.	Aquisição de sinalética de uma rede de percurso equestres para o projeto "Vilas e Aldeias Equestres entre Arça e Lima"	26/05/2023	39 071,20	cp)			28/06/2023	39 071,20			39 071,20	39 071,20		39 071,20		
500697370	Petregal S.A.	Fornecimento de gás natural para as Piscinas e Pavilhão Municipais, Restaurante Clara Penha, CE Ponte de Lima, Estádio do Cruzeiro e JI de Ponte de Lima	29/05/2023	115 497,20	a)			23/06/2023	43 450,54			43 450,54	43 450,54		43 450,54		
507595904	Opera Omnia, Unipessoal, Lda.	Aquisição de livros - Antologia Breve de António Feijó	29/05/2023	6 296,40	g)			26/06/2023	6 296,40			6 296,40	6 296,40		6 296,40		
507141806	Fárpotec - Comércio de Uniformes e Equipamentos de Proteção Individual, Lda.	Aquisição de EPI's e Fardamento MPL	01/06/2023	89 366,39	cp)			25/08/2023	50 064,11			50 064,11	50 064,11		50 064,11		

Situação dos contratos

Situação dos contratos																Unidade: Euro	
Entidade	Contrato					Visto do Tribunal de Contas		Data do primeiro pagamento	Pagamentos na Gerência				Pagamentos acumulados				Observ.
	Objecto	Data	Valor	Modalidade adjudicação	Número do Registro	Data	Trabalhos normais		Revisão de preços	Trabalhos a mais	Total	Trabalhos normais	Revisão de preços	Trabalhos a mais	Total		
514498080	Unipessoal, Lda.	Ingrediente Requitado	Aquisição de material e vestuário de desporto	15/06/2023	9 212,80	g)			11/08/2023	9 212,80			9 212,80	9 212,80		9 212,80	
514498080	Unipessoal, Lda.	Ingrediente Requitado	Aquisição de copos para a Festa do Vinho e Produtos Regionais	15/06/2023	8 763,75	g)			11/08/2023	8 763,75			8 763,75	8 763,75		8 763,75	
508738660	L3W Material Eléctrico, Lda.		Aquisição de material eléctrico para espetáculos ao ar livre	15/06/2023	18 714,55	g)			11/08/2023	18 714,57			18 714,57	18 714,57		18 714,57	
502888539	Bricantel, Comércio de Material Eléctrico de Bragança, S.A.		Aquisição de papelarias para espaços públicos	19/06/2023	16 922,65	cp)			26/09/2023	16 922,65			16 922,65	16 922,65		16 922,65	
510388558	Exotikvalor - Engenharia e Ambiente, Lda.		Fornecimento contínuo de mistura betuminosa	19/06/2023	20 541,00	a)			11/08/2023	20 516,64			20 516,64	20 516,64		20 516,64	
510713343	FECMAPE - Ambiente e Consultadoria, Unipessoal, Lda.		Fornecimento de produtos químicos para tratamento das águas natatórias das piscinas municipais	23/06/2023	18 350,74	g)			11/08/2023	10 110,57			10 110,57	10 110,57		10 110,57	
501933840	Beltrão Coelho Minho Sistemas Escritório, Lda.		Aquisição de sistema de gestão de filas com dispensador de senhas	18/07/2023	3 132,81	cp)			19/09/2023	3 132,81			3 132,81	3 132,81		3 132,81	
501847049	Higienova - Higiene e Limpeza Industrial, Lda.		Aquisição de material de limpeza	28/07/2023	5 070,06	cp)			06/10/2023	850,67			850,67	850,67		850,67	
507741378	Manancial - Artigos e Soluções para Empresas, Unipessoal, Lda.ª		Aquisição de material de limpeza	28/07/2023	577,79	cp)			28/09/2023	126,44			126,44	126,44		126,44	
506229777	Daniel Pimenta, Lda.		Aquisição de material de limpeza	28/07/2023	21 488,35	cp)			29/09/2023	6 735,91			6 735,91	6 735,91		6 735,91	
510799981	Onworks - Construções, Lda.		Aquisição de materiais de serralharia	07/08/2023	6 260,70	g)			22/11/2023	6 260,70			6 260,70	6 260,70		6 260,70	
508380944	Sanisantaluzia Unipessoal, Lda.		Aquisição de material de pichelaria	05/09/2023	11 302,43	g)			06/10/2023	11 245,63			11 245,63	11 245,63		11 245,63	
149509650	António da Cruz Gonçalves Machado		Aquisição de escultura em bronze, representada por um par de cavalos	08/09/2023	23 985,00	g)			25/09/2023	23 985,00			23 985,00	23 985,00		23 985,00	
517148854	Talking Box, Unipessoal, Lda.		Aquisição de material de construção	21/09/2023	3 056,73	g)			30/10/2023	3 056,74			3 056,74	3 056,74		3 056,74	
500276218	Sopinal - Industria de Equipamentos e Contentores, S.A.		Aquisição de 170 contentores em polipileno para recolha seletiva de biorresíduos no âmbito da candidatura "Recolha seletiva de biorresíduos" pelo Fundo Ambiental	27/09/2023	7 527,60	cp)			15/12/2023	7 527,60			7 527,60	7 527,60		7 527,60	
505642867	PM Media Comunicação, Lda.		Aquisição 100 revistas da Villas e Golfe	18/10/2023	1 272,00	g)			20/11/2023	1 272,00			1 272,00	1 272,00		1 272,00	
508268800	Smartstep - Sistema de Mobilidade Integrado, Lda.		Aquisição de equipamentos para registo de presença para vários edifícios municipais	06/12/2023	22 968,41	g)			28/12/2023	22 968,46			22 968,46	22 968,46		22 968,46	
504083767	Leica Geosystems - Sistemas para Geodesia e Topografia Soc. Unipessoal, Lda.		Aquisição de estação total robótica	22/12/2023	39 729,00	cp)			28/12/2023	39 729,00			39 729,00	39 729,00		39 729,00	
TOTAL					2 018 009,99					1 403 216,26			1 403 216,26	1 649 148,28		1 649 148,28	

- a) Concurso público;
- b) Concurso limitado com prévia qualificação;
- c) Concurso limitado com apresentação de candidaturas;
- d) Concurso limitado sem a apresentação de candidaturas;

- e) Por negociação com publicação prévia de anúncio
- f) Por negociação sem a publicação prévia de anúncio;
- g) Ajuste directo
- h) concurso público sem publicação de anuncio

- i) Procedimento com consulta prévia
- j) Concurso limitado sem publicação de anuncio
- l) Concurso limitado
- m) Procedimento por negociação

- n) Por negociação sem apresentação prévia de candidaturas
- o) Procedimento por negociação sem publicação prévia de na
- cp) Consulta Prévia

Situação dos contratos

Situação dos contratos																Unidade:Euro	
Entidade	Contrato				Visto do Tribunal de Contas		Data do primeiro pagamento	Pagamentos na Gerência				Pagamentos acumulados				Observ.	
	Objecto	Data	Valor	Modalidade adjudicação	Número Registo	Data		Trabalhos normais	Revisão de preços	Trabalhos a mais	Total	Trabalhos normais	Revisão de preços	Trabalhos a mais	Total		
(1)	(2)	(3)	(4)	(5)	(6)	(7)	(8)	(9)	(10)	(11)	(12)=(9)+(10)+(11)	(13)	(14)	(15)	(16)=(13)+(14)+(15)	(17)	
LOCAÇÃO																	
500851166	Santa Casa da Misericórdia Ponte de Lima	Arrendamento não habitacional do Palacete Vila Moraes	06/01/2023	25 119,00				06/01/2023	25 119,00			25 119,00	25 119,00			25 119,00	
504072811	Elevatrans, Lda.	Aluguer de stands e equipamento diverso para a Feira do Ambiente e Energia	04/04/2023	10 135,20	g)			12/05/2023	10 135,20			10 135,20	10 135,20			10 135,20	
504569589	Dêdê Música, Unipessoal Lda.	Aluguer de equipamentos de som e bancada para a Feira 100% Agrolimiano, Expo Caninas e Expo Felina	13/04/2023	8 671,50	g)			05/05/2023	8 671,50			8 671,50	8 671,50			8 671,50	
514542284	Despertar Talentos, Lda.	Aluguer de som, luz e imagem para espetáculos de música	18/07/2023	9 840,00	g)			15/09/2023	9 840,00			9 840,00	9 840,00			9 840,00	
516665227	Repeat Audiovisuais, Lda.	Aluguer de equipamento de som, tendas e estrados para a Feira do Cavalo	18/07/2023	17 773,50	g)			28/08/2023	17 773,50			17 773,50	17 773,50			17 773,50	
504119230	Guimarães Pinto & Pinto, Lda.	Aluguer de equipamento técnico e outro equipamento	21/07/2023	40 620,75	cp)			29/09/2023	40 620,75			40 620,75	40 620,75			40 620,75	
507753992	Agostinho Simões Gomes, Unipessoal, Lda.	Aluguer de sanitários e balneários nas Feiras Novas 2023	21/07/2023	35 055,00	cp)			08/09/2023	35 055,00			35 055,00	35 055,00			35 055,00	
505887878	Costa & Brandão - Worldwide, Lda.	Aluguer de 280 boxes para a Feira do Cavalo 2023	21/07/2023	15 498,00	g)			02/08/2023	15 498,00			15 498,00	15 498,00			15 498,00	
501774726	Publiminho - Publicidade Geral, Lda.	Aluguer de estrutura indoor	27/07/2023	2 177,10	g)			08/09/2023	2 177,10			2 177,10	2 177,10			2 177,10	
508245800	Audiorent, Aluguer e venda de equipamento Audiovisuais, Lda.	Aluguer de equipamento técnico de som, iluminação, vídeo e transmissão online do evento "Encontro de Jovens - Jornadas Mundiais da Juventude"	07/08/2023	10 455,00	g)			16/10/2023	10 455,00			10 455,00	10 455,00			10 455,00	
510032354	Audio Stage, Lda.	Aluguer de some luz para o Festival Sidrama 2023	07/09/2023	7 687,50	g)			11/10/2023	7 687,50			7 687,50	7 687,50			7 687,50	
512106088	Blues Ocean medical, Lda	Aluguer de rede de desfibrilhadores automático (DAE)	23/11/2023	21 918,60	cp)				0,00			0,00	0,00			0,00	
510145191	Bruno Pereira Alves, Unipessoal, Lda.	Aluguer de equipamento para Passagem de Ano 2023	27/12/2023	8 302,50	g)				0,00			0,00	0,00			0,00	
TOTAL				213 253,65					183 032,55			183 032,55	183 032,55			183 032,55	

a) Concurso público;

b) Concurso limitado com prévia qualificação;

c) Concurso limitado com apresentação de candidaturas;

d) Concurso limitado sem a apresentação de candidaturas;

e) Por negociação com publicação prévia de anúncio

f) Por negociação sem a publicação prévia de anúncio;

g) Ajuste directo

h) concurso público sem publicação de anuncio

i) Procedimento com consulta prévia

j) Concurso limitado sem publicação de anuncio

l) Concurso limitado

m) Procedimento por negociação

n) Por negociação sem apresentação prévia de candidaturas

o) Procedimento por negociação sem publicação prévia de na

cp) Consulta Prévia

4.15. CONTRATAÇÃO ADMINISTRATIVA – ADJUDICAÇÕES POR TIPO DE PROCEDIMENTO

Adjudicação por tipo de procedimento																		
Tipo de contrato	Concurso Público		Concurso limitado por prévia qualificação		Procedimento de negociação		Diálogo concorrencial		Ajuste direto		Consulta prévia		Total		Contratação excluída		DL nº 10-A/2020 artigo nº 1	
	Número dos contratos	Preço contratual	Número dos contratos	Preço contratual	Número dos contratos	Preço contratual	Número dos contratos	Preço contratual	Número dos contratos	Preço contratual	Número dos contratos	Preço contratual	Número de contratos	Valor	Número de contratos	Valor	Número de contratos	Valor
Empreitada de obras públicas	40	16 217 918,14 €							19	182 154,88 €	14	946 071,97 €	73	17 346 144,99 €				
Aquisição de serviços	10	771 261,65 €							120	1 794 656,35 €	53	2 353 323,28 €	183	4 919 241,28 €				
Locação ou aquisição de bens móveis	6	541 449,55 €							35	333 230,61 €	25	930 318,79 €	66	1 804 998,95 €	7	426 264,69 €		
Concessão de obras públicas	0												0	- €				
Concessão de serviços públicos	0												0	- €				
Sociedade	0												0	- €				
Outros													0	- €				

4.16. TRANSFERÊNCIAS E SUBSÍDIOS – RECEITA**MAPA DE TRANSFERÊNCIAS CAPITAL - RECEITA**ANO: 2023
Unidade: EURO

Disposições Legais	Entidade Financiadora	Classificação Económica	Transferências Orçadas	Transferências Obtidas
Lei n.º75/2013 de 12/09	A D A M - AGUAS DO ALTO MINHO S A	10090102	736 666,00 €	325 369,98 €
Decreto-Lei n.º 312/2007 de 17/09	AGENCIA PARA O DESENVOLVIMENTO E COESÃO,IP	10090101	514 595,00 €	782 862,93 €
Lei 114/2017 de 29/12(Lei OE/2017)	DGAL-DIRECCAO-GERAL DAS AUTARQUIAS LOCAIS	10030101	1 428 315,00 €	1 428 315,00 €
Lei 114/2017 de 29/12(Lei OE/2017)	DGAL-DIRECCAO-GERAL DAS AUTARQUIAS LOCAIS	10030105	610 106,00 €	610 106,00 €
Lei 114/2017 de 29/12(Lei OE/2017)	DGAL-DIRECCAO-GERAL DAS AUTARQUIAS LOCAIS	10030199	207 000,00 €	115 343,69 €
Lei n.º75/2013 de 12/09	FREGUESIA DE BARRIO E CEPOES	10050102	17 001,00 €	16 620,31 €
Decreto-Lei n.º 47/2012 de 28/02	GABINETE DE ESTRATÉGIA,PLANEAMENTO E AVALIAÇÃO CULTURAIS-GEPAC	10030199	207 000,00 €	19 500,00 €
Decreto-Lei n.º 167-C/2013 de 31/12	INSTITUTO NACIONAL PARA A REABILITAÇÃO	10030199	207 000,00 €	71 486,90 €
Decreto-lei 108/2009 de 15/05	TURISMO DE PORTUGAL,IP.	1003089902	119 905,00 €	3 301,96 €
TOTAL				3 372 906,77

MAPA DE TRANSFERÊNCIAS CORRENTES - RECEITA

ANO: 2023

Unidade: EURO

Disposições Legais	Entidade Financiadora	Classificação Económica	Transferências Orçadas	Transferências Obtidas
Portaria n.º 1242/2009 de 12/10 e Portaria n.º 95/2009 de 11/11	AGENCIA PARA O DESENVOLVIMENTO E COESÃO,IP	06090101	111 980,00 €	179 887,16 €
Portaria n.º 1242/2009 de 12/10 e Portaria n.º 95/2009 de 11/12	AGENCIA PARA O DESENVOLVIMENTO E COESÃO,IP	06090102	44 562,00 €	377,33 €
Lei 142/2015 de 8/09	COMISSÃO NACIONAL DE PROMOÇÃO DOS DIREITOS E PROTEÇÃO DAS CRIANÇAS E JOVENS	0603019999	958 485,00 €	12 741,18 €
Lei 142/2015 de 8/09	COMUNIDADE INTERMUNICIPAL DO ALTO MINHO	0603019999	958 485,00 €	744 262,93 €
Lei 75-B/2020 de 31/12 (Lei OE/2021)	DGAL-DIRECCAO-GERAL DAS AUTARQUIAS LOCAIS	06030101	12 854 834,00 €	12 854 834,00 €
Lei 75-B/2020 de 31/12 (Lei OE/2021)	DGAL-DIRECCAO-GERAL DAS AUTARQUIAS LOCAIS	06030102	1 028 341,00 €	1 013 569,00 €
Lei 75-B/2020 de 31/12 (Lei OE/2021)	DGAL-DIRECCAO-GERAL DAS AUTARQUIAS LOCAIS	060301060201	6 658 481,00 €	4 962 713,00 €
Lei 75-B/2020 de 31/12 (Lei OE/2021)	DGAL-DIRECCAO-GERAL DAS AUTARQUIAS LOCAIS	060301060203	6 658 481,00 €	317 067,00 €
Lei 75-B/2020 de 31/12 (Lei OE/2021)	DGAL-DIRECCAO-GERAL DAS AUTARQUIAS LOCAIS	060301060204	6 658 481,00 €	308 976,00 €
Lei 75-B/2020 de 31/12 (Lei OE/2021)	DGAL-DIRECCAO-GERAL DAS AUTARQUIAS LOCAIS	060301060205	6 658 481,00 €	646 467,00 €
Lei 75-B/2020 de 31/12 (Lei OE/2021)	DGAL-DIRECCAO-GERAL DAS AUTARQUIAS LOCAIS	060301060206	6 658 481,00 €	148 423,00 €
Lei 75-B/2020 de 31/12 (Lei OE/2021)	DGAL-DIRECCAO-GERAL DAS AUTARQUIAS LOCAIS	060301060299	6 658 481,00 €	200 596,00 €
Lei 75-B/2020 de 31/12 (Lei OE/2021)	DGAL-DIRECCAO-GERAL DAS AUTARQUIAS LOCAIS	0603010604	303 225,00 €	356 278,00 €
Lei 75-B/2020 de 31/12 (Lei OE/2021)	DGAL-DIRECCAO-GERAL DAS AUTARQUIAS LOCAIS	06030107	214 332,00 €	214 331,16 €
Decreto-Lei n.º 144/2008 de 28/07	DIRECÇÃO-GERAL DOS ESTABELECIMENTOS ESCOLARES(DGESTE)	0603019901	1,00 €	89 884,76 €
Portaria n.º 146/2021, de 13 de julho	DIRECÇÃO GERAL DAS ARTES	0603019999	958 485,00 €	100 000,00 €
Lei n.º 20/2009 de 12/05	INSTITUTO DA CONSERVAÇÃO DA NATUREZA E DAS FLORESTAS	0603019999	958 485,00 €	7 418,00 €
Lei n.º 20/2009 de 12/05	INSTITUTO DA CONSERVAÇÃO DA NATUREZA E DAS FLORESTAS, I.P. ICNF	0603019999	958 485,00 €	9 500,00 €
Lei n.º 20/2009 de 12/05	INSTITUTO DA CONSERVAÇÃO DA NATUREZA E DAS FLORESTAS, I.P. ICNF	0603079999	957 554,00 €	13 979,00 €
Lei n.º 31/2012 de 14/8	INSTITUTO DA HABITACAO E DA REABILITACAO URBANA-IHRU	0603079904	957 554,00 €	827 394,10 €
Lei n.º 147/99 de 01/09 e Despacho Conjunto n.º 562/2001 de 22/06	INSTITUTO DA SEGURANÇA SOCIAL I.P.	06090199	22 713,00 €	1 184,48 €
Portaria n.º 1242/2009 de 12/10 e Portaria n.º 95/2009 de 11/11	INSTITUTO DE FINANCIAMENTO DA AGRICULTURA E PESCA IFAP IP	0603019999	958 485,00 €	7 704,28 €
Portaria n.º 1242/2009 de 12/10 e Portaria n.º 95/2009 de 11/11	INSTITUTO DE FINANCIAMENTO DA AGRICULTURA E PESCA IFAP IP	06090103	72 432,00 €	41 011,76 €
Despacho Conjunto n.º 562/2001 de 22/06	INSTITUTO DE GESTAO FINANCEIRA DA SEGURANÇA SOCIAL, I.P.	06090199	22 713,00 €	36 314,66 €
Portaria n.º 128/2009 de 30/01	INSTITUTO DO EMPREGO E FORMACAO PROFISSIONAL,I.P.	0603079901	957 554,00 €	30 897,62 €
Lei 75-B/2020 DE 31/12	MUNICIPIO DE VALENÇA	06050103	2 801,00 €	2 599,07 €
Portaria n.º 121/2017 de 24/03	SECRETARIA-GERAL DO MINISTERIO DA ADMINISTRAÇÃO INTERNA SGMAI	0603019999	958 485,00 €	8 167,77 €
Decreto-lei 108/2009 de 15/05	TURISMO DE PORTUGAL,IP.	0603079902	957 554,00 €	74 262,69 €
TOTAL				23 210 840,95

4.17. TRANSFERÊNCIAS E SUBSÍDIOS – DESPESA

MAPA DE TRANSFERÊNCIAS DE CAPITAL - DESPESA

ANO: 2023

Unidade: EURO

Disposições Legais	Entidade Financiadora	Classificação Económica	Transferências Efectuadas
Lei 75/2013, 12/09 art.º33,n.º1,alínea u)	ASS. HUMANITARIA BOMBEIROS VOLUNTARIOS DE PONTE DE LIMA	080701	74 919,38 €
Lei 75/2013, 12/09 art.º33,n.º1,alínea u)	ASSOCIACAO CULTURAL E DESPORTIVA FACHENSE	080701	25 000,00 €
Lei 75/2013, 12/09 art.º33,n.º1,alínea m) e art.132º	ASSOCIACAO DE FREGUESIAS DO VALE DO NEIVA	0805010201	23 010,80 €
Lei 75/2013, 12/09 art.º33,n.º1,alínea u)	CASA DE CARIDADE DE NOSSA SENHORA DA CONCEIÇÃO	080701	10 000,00 €
Lei 75/2013, 12/09 art.º33,n.º1,alínea u)	CASA DO POVO DE S.JULIÃO DE FREIXO	080701	4 957,85 €
Lei 75/2013, 12/09 art.º33,n.º1,alínea u)	CENTRO PAROQUIAL DE SÃO MARTINHO DA GANDRA	080701	7 157,72 €
Lei 75/2013, 12/09 art.º33,n.º1,alínea u)	CENTRO PAROQUIAL E SOCIAL DE REBORDÕES SANTA MARIA	080701	9 976,75 €
Lei 75/2013, 12/09 art.º33,n.º1,alínea u)	CLUBE NAUTICO DE PONTE DE LIMA CNPL	080701	10 885,00 €
Lei 75/2013, 12/09 art.º33,n.º1,alínea m) e art.132º	FREGUESIA SA	0805010201	10 989,94 €
Lei 75/2013, 12/09 art.º33,n.º1,alínea m) e art.132º	FREGUESIA SA	0805010203	6 639,98 €
Lei 75/2013, 12/09 art.º33,n.º1,alínea m) e art.132º	FREGUESIA DA BOALHOSA	0805010201	9 076,75 €
Lei 75/2013, 12/09 art.º33,n.º1,alínea m) e art.132º	FREGUESIA DA CORRELHA	0805010201	22 396,59 €
Lei 75/2013, 12/09 art.º33,n.º1,alínea m) e art.132º	FREGUESIA DA CORRELHA	0805010203	23 646,42 €
Lei 75/2013, 12/09 art.º33,n.º1,alínea m) e art.132º	FREGUESIA DA LABRUJA	0805010203	26 529,58 €
Lei 75/2013, 12/09 art.º33,n.º1,alínea m) e art.132º	FREGUESIA DA LABRUJA	0805010201	56 496,42 €
Lei 75/2013, 12/09 art.º33,n.º1,alínea m) e art.132º	FREGUESIA DA LABRUJA	0805010211	20 000,00 €
Lei 75/2013, 12/09 art.º33,n.º1,alínea m) e art.132º	FREGUESIA DE ANAIS	0805010218	32 055,04 €
Lei 75/2013, 12/09 art.º33,n.º1,alínea m) e art.132º	FREGUESIA DE ANAIS	0805010201	16 107,51 €
Lei 75/2013, 12/09 art.º33,n.º1,alínea m) e art.132º	FREGUESIA DE ANAIS	0805010203	26 474,56 €
Lei 75/2013, 12/09 art.º33,n.º1,alínea m) e art.132º	FREGUESIA DE ARCA E PONTE DE LIMA	0805010201	18 447,81 €
Lei 75/2013, 12/09 art.º33,n.º1,alínea m) e art.132º	FREGUESIA DE ARCOZELO	0805010218	20 987,54 €
Lei 75/2013, 12/09 art.º33,n.º1,alínea m) e art.132º	FREGUESIA DE ARCOZELO	0805010201	28 554,62 €
Lei 75/2013, 12/09 art.º33,n.º1,alínea m) e art.132º	FREGUESIA DE ARDEGÃO, FREIXO E MATO	0805010203	32 299,38 €
Lei 75/2013, 12/09 art.º33,n.º1,alínea m) e art.132º	FREGUESIA DE ARDEGÃO, FREIXO E MATO	0805010201	25 072,28 €
Lei 75/2013, 12/09 art.º33,n.º1,alínea m) e art.132º	FREGUESIA DE ARDEGÃO, FREIXO E MATO	0805010214	115 000,00 €
Lei 75/2013, 12/09 art.º33,n.º1,alínea m) e art.132º	FREGUESIA DE BARRIO E CEPOES	0805010203	13 189,93 €
Lei 75/2013, 12/09 art.º33,n.º1,alínea m) e art.132º	FREGUESIA DE BARRIO E CEPOES	0805010201	19 436,88 €
Lei 75/2013, 12/09 art.º33,n.º1,alínea m) e art.132º	FREGUESIA DE BARRIO E CEPOES	0805010206	28 907,19 €
Lei 75/2013, 12/09 art.º33,n.º1,alínea m) e art.132º	FREGUESIA DE BEIRAL DO LIMA	0805010201	13 445,16 €
Lei 75/2013, 12/09 art.º33,n.º1,alínea m) e art.132º	FREGUESIA DE BEIRAL DO LIMA	0805010203	2 211,16 €
Lei 75/2013, 12/09 art.º33,n.º1,alínea m) e art.132º	FREGUESIA DE BERTIANDOS	0805010206	9 761,04 €
Lei 75/2013, 12/09 art.º33,n.º1,alínea m) e art.132º	FREGUESIA DE BERTIANDOS	0805010201	9 678,25 €
Lei 75/2013, 12/09 art.º33,n.º1,alínea m) e art.132º	FREGUESIA DE BRANDARA	0805010201	11 456,46 €
Lei 75/2013, 12/09 art.º33,n.º1,alínea m) e art.132º	FREGUESIA DE CABACOS E FOJO LOBAL	0805010201	19 859,35 €
Lei 75/2013, 12/09 art.º33,n.º1,alínea m) e art.132º	FREGUESIA DE CABACOS E FOJO LOBAL	0805010203	20 766,66 €
Lei 75/2013, 12/09 art.º33,n.º1,alínea m) e art.132º	FREGUESIA DE CABRAÇÃO E MOREIRA DO LIMA	0805010216	36 433,84 €
Lei 75/2013, 12/09 art.º33,n.º1,alínea m) e art.132º	FREGUESIA DE CABRAÇÃO E MOREIRA DO LIMA	0805010203	28 333,27 €
Lei 75/2013, 12/09 art.º33,n.º1,alínea m) e art.132º	FREGUESIA DE CABRAÇÃO E MOREIRA DO LIMA	0805010201	22 457,74 €
Lei 75/2013, 12/09 art.º33,n.º1,alínea m) e art.132º	FREGUESIA DE CALHEIROS	0805010201	17 177,07 €
Lei 75/2013, 12/09 art.º33,n.º1,alínea m) e art.132º	FREGUESIA DE CALVELO	0805010201	14 037,25 €
Lei 75/2013, 12/09 art.º33,n.º1,alínea m) e art.132º	FREGUESIA DE ESTORAOS	0805010206	25 000,00 €
Lei 75/2013, 12/09 art.º33,n.º1,alínea m) e art.132º	FREGUESIA DE ESTORAOS	0805010201	15 317,44 €
Lei 75/2013, 12/09 art.º33,n.º1,alínea m) e art.132º	FREGUESIA DE FACHA	0805010203	109 364,56 €
Lei 75/2013, 12/09 art.º33,n.º1,alínea m) e art.132º	FREGUESIA DE FACHA	0805010201	19 554,38 €
Lei 75/2013, 12/09 art.º33,n.º1,alínea m) e art.132º	FREGUESIA DE FACHA	0805010207	7 036,33 €
Lei 75/2013, 12/09 art.º33,n.º1,alínea m) e art.132º	FREGUESIA DE FEITOSA	0805010202	60 898,59 €
Lei 75/2013, 12/09 art.º33,n.º1,alínea m) e art.132º	FREGUESIA DE FEITOSA	0805010201	16 896,55 €
Lei 75/2013, 12/09 art.º33,n.º1,alínea m) e art.132º	FREGUESIA DE FONTAO	0805010201	14 751,54 €
Lei 75/2013, 12/09 art.º33,n.º1,alínea m) e art.132º	FREGUESIA DE FORNELOS E QUEJADA	0805010201	23 591,44 €
Lei 75/2013, 12/09 art.º33,n.º1,alínea m) e art.132º	FREGUESIA DE FRIASTELAS	0805010201	11 863,75 €
Lei 75/2013, 12/09 art.º33,n.º1,alínea m) e art.132º	FREGUESIA DE GANDRA	0805010201	17 507,00 €
Lei 75/2013, 12/09 art.º33,n.º1,alínea m) e art.132º	FREGUESIA DE GEMEIRA	0805010201	12 995,83 €

MAPA DE TRANSFERÊNCIAS DE CAPITAL - DESPESA

ANO: 2023

Unidade: EURO

Disposições Legais	Entidade Financiadora	Classificação Económica	Transferências Efectuadas
Lei 75/2013, 12/09 art.º33,n.º1,alínea m) e art.132º	FREGUESIA DE GONDUFE	0805010203	117 936,83 €
Lei 75/2013, 12/09 art.º33,n.º1,alínea m) e art.132º	FREGUESIA DE GONDUFE	0805010201	13 205,05 €
Lei 75/2013, 12/09 art.º33,n.º1,alínea m) e art.132º	FREGUESIA DE GONDUFE	0805010207	5 045,84 €
Lei 75/2013, 12/09 art.º33,n.º1,alínea m) e art.132º	FREGUESIA DE LABRUJO,RENDUFE E VILAR DO MONTE	0805010211	20 000,00 €
Lei 75/2013, 12/09 art.º33,n.º1,alínea m) e art.132º	FREGUESIA DE LABRUJO,RENDUFE E VILAR DO MONTE	0805010201	16 323,48 €
Lei 75/2013, 12/09 art.º33,n.º1,alínea m) e art.132º	FREGUESIA DE LABRUJO,RENDUFE E VILAR DO MONTE	0805010203	11 038,73 €
Lei 75/2013, 12/09 art.º33,n.º1,alínea m) e art.132º	FREGUESIA DE NAVIO E VITORINO DOS PIAES	0805010201	22 100,72 €
Lei 75/2013, 12/09 art.º33,n.º1,alínea m) e art.132º	FREGUESIA DE NAVIO E VITORINO DOS PIAES	0805010216	13 709,19 €
Lei 75/2013, 12/09 art.º33,n.º1,alínea m) e art.132º	FREGUESIA DE POIARES	0805010201	14 390,72 €
Lei 75/2013, 12/09 art.º33,n.º1,alínea m) e art.132º	FREGUESIA DE POIARES	0805010203	12 465,60 €
Lei 75/2013, 12/09 art.º33,n.º1,alínea m) e art.132º	FREGUESIA DE REBORDOES SOUTO	0805010203	27 091,38 €
Lei 75/2013, 12/09 art.º33,n.º1,alínea m) e art.132º	FREGUESIA DE REBORDOES SOUTO	0805010201	16 543,20 €
Lei 75/2013, 12/09 art.º33,n.º1,alínea m) e art.132º	FREGUESIA DE REBORDÕES DE SANTA MARIA	0805010201	15 187,22 €
Lei 75/2013, 12/09 art.º33,n.º1,alínea m) e art.132º	FREGUESIA DE REBORDÕES DE SANTA MARIA	0805010203	14 864,49 €
Lei 75/2013, 12/09 art.º33,n.º1,alínea m) e art.132º	FREGUESIA DE REFOIOS DO LIMA	0805010203	49 945,90 €
Lei 75/2013, 12/09 art.º33,n.º1,alínea m) e art.132º	FREGUESIA DE REFOIOS DO LIMA	0805010201	23 625,95 €
Lei 75/2013, 12/09 art.º33,n.º1,alínea m) e art.132º	FREGUESIA DE RIBEIRA	0805010207	17 964,76 €
Lei 75/2013, 12/09 art.º33,n.º1,alínea m) e art.132º	FREGUESIA DE RIBEIRA	0805010203	84 667,50 €
Lei 75/2013, 12/09 art.º33,n.º1,alínea m) e art.132º	FREGUESIA DE RIBEIRA	0805010201	19 944,69 €
Lei 75/2013, 12/09 art.º33,n.º1,alínea m) e art.132º	FREGUESIA DE SANTA COMBA	0805010201	11 089,06 €
Lei 75/2013, 12/09 art.º33,n.º1,alínea m) e art.132º	FREGUESIA DE SANTA CRUZ DO LIMA	0805010201	12 339,89 €
Lei 75/2013, 12/09 art.º33,n.º1,alínea m) e art.132º	FREGUESIA DE SANTA CRUZ DO LIMA	0805010203	19 258,61 €
Lei 75/2013, 12/09 art.º33,n.º1,alínea m) e art.132º	FREGUESIA DE SEARA	0805010201	13 324,85 €
Lei 75/2013, 12/09 art.º33,n.º1,alínea m) e art.132º	FREGUESIA DE SEARA	0805010223	4 246,47 €
Lei 75/2013, 12/09 art.º33,n.º1,alínea m) e art.132º	FREGUESIA DE SERDEDELO	0805010201	11 815,58 €
Lei 75/2013, 12/09 art.º33,n.º1,alínea m) e art.132º	FREGUESIA DE SÃO PEDRO D ARCOS	0805010203	27 863,53 €
Lei 75/2013, 12/09 art.º33,n.º1,alínea m) e art.132º	FREGUESIA DE SÃO PEDRO D ARCOS	0805010201	16 888,43 €
Lei 75/2013, 12/09 art.º33,n.º1,alínea m) e art.132º	FREGUESIA DE VITORINO DAS DONAS	0805010206	19 565,00 €
Lei 75/2013, 12/09 art.º33,n.º1,alínea m) e art.132º	FREGUESIA DE VITORINO DAS DONAS	0805010201	14 486,53 €
Lei 75/2013, 12/09 art.º33,n.º1,alínea u)	SANTA CASA DA MISERICÓRDIA DE PONTE DE LIMA	080701	71 082,30 €
Lei 75/2013, 12/09 art.º33,n.º1,alínea u)	VITOR GONÇALVES, MANFREDO & ANA ANTUNES - SOCIEDADE DE AGENTES DE EXECUÇÃO SP RL	080701	4 889,00 €
TOTAL			2 001 501,08

MAPA DE TRANSFERÊNCIAS CORRENTES - DESPESA			
ANO: 2023			
Unidade: EURO			
Disposições Legais	Entidade Financiadora	Classificação Económica	Transferências Efectuadas
Lei 75/2013, 12/09 art.º33,n.º1,alínea u)	ABME ASSOCIACAO BANDA DE MUSICA ESTORAOS	040701	7 500,00 €
Lei 75/2013, 12/09 art.º33,n.º1,alínea u)	ACADEMIA DE FUTEBOL DE PONTE DE LIMA	040701	1 136,00 €
Lei 75/2013, 12/09 art.º33,n.º1,alínea hh)	ACADEMIA DE MUSICA FERNANDES FAO	04050108	23 462,50 €
Lei 75/2013, 12/09 art.º33,n.º1,alínea u)	ACAMC - ASSOCIAÇÃO CULTURAL E RECREATIVA DOS AMIGOS DA CORRELHÃ	040701	2 750,00 €
Lei 75/2013, 12/09 art.º33,n.º1,alínea u)	ACORDA-ASSOCIAÇÃO CULTURAL, OCUPACIONAL, RECREATIVA E DESPORTIVA DE ANAIS	040701	500,00 €
Lei 75/2013, 12/09 art.º33,n.º1,alínea u)	ACRF-ASSOCIACAO CULTURAL E RECREATIVA FREIXOENSE	040701	1 500,00 €
Lei 75/2013, 12/09 art.º33,n.º1,alínea hh)	AGRUPAMENTO DE ESCOLAS DE ANTONIO FEIJO	04050108	178 270,59 €
Lei 75/2013, 12/09 art.º33,n.º1,alínea hh)	AGRUPAMENTO DE ESCOLAS DE ANTONIO FEIJO	040701	2 500,00 €
Lei 75/2013, 12/09 art.º33,n.º1,alínea hh)	AGRUPAMENTO DE ESCOLAS DE ARCOZELO PONTE DE LIMA	04050108	213 894,24 €
Lei 75/2013, 12/09 art.º33,n.º1,alínea hh)	AGRUPAMENTO DE ESCOLAS DE FREIXO	04050108	83 794,38 €
Lei 75/2013, 12/09 art.º33,n.º1,alínea hh)	AGRUPAMENTO DE ESCOLAS DE PONTE DE LIMA	04050108	460 509,68 €
Lei 75/2013, 12/09 art.º33,n.º1,alínea u)	ALASTI - ASSOCIAÇÃO DE LAZER E APOIO SOCIAL A TERCEIRA IDADE DO BARRIO	040701	2 910,00 €
Lei 75/2013, 12/09 art.º33,n.º1,alínea u)	ALCATEIA DA NÓ ASSOCIAÇÃO SOCIO CULTURAL RECREATIVA E DESPORTIVA DE CABAÇOS E FO	040701	500,00 €
Lei 75/2013, 12/09 art.º33,n.º1,alínea u)	ALTI CEPOES, ASSOCIAÇÃO DE LAZER E TERCEIRA IDADE	040701	6 000,00 €
Lei 75/2013, 12/09 art.º33,n.º1,alínea u)	ANAIS FUTEBOL CLUBE	040701	2 443,52 €
Lei 75/2013, 12/09 art.º33,n.º1,alínea hh)	APLAGOAS-ASSOCIAÇÃO DE PAIS DO CENTRO EDUCATIVO DAS LAGOAS	04050108	47 315,09 €
Lei 75/2013, 12/09 art.º33,n.º1,alínea u)	ARTINFACHA ASSOCIAÇÃO RECREATIVA E CULTURAL	040701	2 000,00 €
Lei 75/2013, 12/09 art.º33,n.º1,alínea u)	ASS. HUMANITARIA BOMBEIROS VOLUNTARIOS DE PONTE DE LIMA	040701	235 588,43 €
Lei 75/2013, 12/09 art.º33,n.º1,alínea u)	ASS.CULT.DESPORT.RECREAT.DOS AMIGOS TOCADORES DE CONCERTINA DO CONC.P.LIMA	040701	750,00 €
Lei 75/2013, 12/09 art.º33,n.º1,alínea u)	ASS.CULT/RECREAT.RANCHO FOLCL.E ETNOGRAF.DA CASA DO POVO DE POIARES	040701	907,00 €
Lei 75/2013, 12/09 art.º33,n.º1,alínea u)	ASS.CULTURAL DESP.RECREAT.RANCHO FOLCLORICO DA RIBEIRA-ADERIR	040701	500,00 €
Lei 75/2013, 12/09 art.º33,n.º1,alínea hh)	ASS.PAIS E ENC.EDUCAÇAO DAS ESCOLAS DE FREIXO DO 1 CICLO DO ENSINO BASICO	04050108	45 558,01 €
Lei 75/2013, 12/09 art.º33,n.º1,alínea hh)	ASS.PAIS ENC.EDUC/AMIGOS ESC.PRE-PRIM/PRIM.VALE NEIVA/SAND/V.ALMAS/GAIF.	04050108	8 719,77 €
Lei 75/2013, 12/09 art.º33,n.º1,alínea u)	ASS.SOCIAL DESPORT./RECREATIVA S.TIAGO MAIOR DE POIARES	040701	5 700,00 €
Lei 75/2013, 12/09 art.º33,n.º1,alínea hh)	ASSOC DE PAIS OU ENCARREG DE EDUCAÇÃO DA ESC EB1 2 3 DA CORRELHA	04050108	37 208,81 €
Lei 75/2013, 12/09 art.º33,n.º1,alínea hh)	ASSOC.DE PAIS.ENCARREG.EDUC.E AMIGOS DO JARD.INF.E ESC.1.CICLO ENS.BAS.FEITOSA	04050108	52 080,39 €
Lei 75/2013, 12/09 art.º33,n.º1,alínea hh)	ASSOC.SOCIAL E CULTURAL DOS PAIS E ENCAR. EDUC. DAS ESCOLAS E JARDINS DE V.PIAES	04050108	21 241,58 €
Lei 75/2013, 12/09 art.º33,n.º1,alínea u)	ASSOCIACAO CONCELHIA DAS FEIRAS NOVAS	040701	180 000,00 €
Lei 75/2013, 12/09 art.º33,n.º1,alínea u)	ASSOCIACAO CULTURAL DESPORTIVA E RECREATIVA DE CALHEIROS	040701	907,00 €
Lei 75/2013, 12/09 art.º33,n.º1,alínea u)	ASSOCIACAO CULTURAL DESPORTIVA JOVENS DE SA	040701	907,00 €
Lei 75/2013, 12/09 art.º33,n.º1,alínea u)	ASSOCIACAO CULTURAL E DESPORTIVA FACHENSE	040701	3 460,83 €
Lei 75/2013, 12/09 art.º33,n.º1,alínea u)	ASSOCIACAO CULTURAL E RECREATIVA CORNELIANA	040701	500,00 €
Lei 75/2013, 12/09 art.º33,n.º1,alínea u)	ASSOCIACAO CULTURAL RECREAT E DESPORTIVA DE S BRAS - REBORDOES STA MARIA	040701	750,00 €
Lei 75/2013, 12/09 art.º33,n.º1,alínea u)	ASSOCIACAO CULTURAL RECREATIVA E DESPORTIVA DA FEITOSA	040701	750,00 €
Lei 75/2013, 12/09 art.º33,n.º1,alínea u)	ASSOCIACAO DE FOLCLORE DE PONTE DE LIMA	040701	15 808,00 €
Lei 75/2013, 12/09 art.º33,n.º1,alínea m) e art.132º	ASSOCIACAO DE FREGUESIAS DO VALE DO NEIVA	0405010209	18 125,00 €
Lei 75/2013, 12/09 art.º33,n.º1,alínea m) e art.132º	ASSOCIACAO DE FREGUESIAS DO VALE DO NEIVA	0405010201	9 143,92 €
Lei 75/2013, 12/09 art.º33,n.º1,alínea m) e art.132º	ASSOCIACAO DE FREGUESIAS DO VALE DO NEIVA	0405010202	6 699,96 €
Lei 75/2013, 12/09 art.º33,n.º1,alínea m) e art.132º	ASSOCIACAO DE FREGUESIAS DO VALE DO NEIVA	04050108	63,49 €
Lei 75/2013, 12/09 art.º33,n.º1,alínea hh)	ASSOCIACAO DE PAIS DAS ESCOLAS DO TROVELA	04050108	36 184,24 €
Lei 75/2013, 12/09 art.º33,n.º1,alínea hh)	ASSOCIACAO DE PAIS DO CENTRO EDUCATIVO DA RIBEIRA	04050108	32 483,22 €
Lei 75/2013, 12/09 art.º33,n.º1,alínea hh)	ASSOCIACAO DE PAIS DO CENTRO EDUCATIVO DE REFOIOS DO LIMA	04050108	26 267,06 €
Lei 75/2013, 12/09 art.º33,n.º1,alínea hh)	ASSOCIACAO DE PAIS E ENCARREGADOS DE EDUCACAO DO CENTRO ESCOLAR DA FACHA	04050108	56 082,19 €
Lei 75/2013, 12/09 art.º33,n.º1,alínea u)	ASSOCIACAO DESPORTIVA "OS LIMIANOS"	040701	131 040,60 €
Lei 75/2013, 12/09 art.º33,n.º1,alínea u)	ASSOCIACAO DESPORTIVA ARCUENSE	040701	3 500,00 €
Lei 75/2013, 12/09 art.º33,n.º1,alínea u)	ASSOCIACAO DESPORTIVA CULTURAL E SOCIAL DE SANTA CRUZ	040701	500,00 €
Lei 75/2013, 12/09 art.º33,n.º1,alínea u)	ASSOCIACAO DESPORTIVA E CULTURAL DA CORRELHA	040701	26 570,20 €
Lei 75/2013, 12/09 art.º33,n.º1,alínea u)	ASSOCIACAO DESPORTIVA E CULTURAL DA SEARA	040701	1 500,00 €
Lei 75/2013, 12/09 art.º33,n.º1,alínea u)	ASSOCIACAO DESPORTIVA E CULTURAL ESTRELAS DE BRANDARA	040701	1 000,00 €
Lei 75/2013, 12/09 art.º33,n.º1,alínea u)	ASSOCIACAO DO GRUPO ETNOGRAFICO INFANTIL E JUVENIL DA CASA DO POVO DE FREIXO	040701	500,00 €
Lei 75/2013, 12/09 art.º33,n.º1,alínea u)	ASSOCIACAO FLORESTAL DO LIMA AFL	040701	193 694,07 €
Lei 75/2013, 12/09 art.º33,n.º1,alínea u)	ASSOCIACAO GA-GRUPO DE ABSTINENCIA DO ALCOOL E AMIGOS	040701	750,00 €
Lei 75/2013, 12/09 art.º33,n.º1,alínea u)	ASSOCIACAO GRUPO DE SANTO ANDRE DE VITORINO DE PIAES	040701	500,00 €
Lei 75/2013, 12/09 art.º33,n.º1,alínea u)	ASSOCIAÇÃO C. R. JOGOS E EVENTOS TRADICIONAIS DE SANTA COMBA	040701	407,00 €

Lei 75/2013, 12/09 art.º33,n.º1,alínea hh)	ASSOCIAÇÃO CAIS DO LETHES	04050108	2 200,00 €
Lei 75/2013, 12/09 art.º33,n.º1,alínea u)	ASSOCIAÇÃO CAIS DO LETHES	040701	15 679,77 €
Lei 75/2013, 12/09 art.º33,n.º1,alínea u)	ASSOCIAÇÃO CULTURAL E RECREATIVA DE ARCOZELO ACRA	040701	11 684,79 €
Lei 75/2013, 12/09 art.º33,n.º1,alínea u)	ASSOCIAÇÃO CULTURAL UNHAS DO DIABO	040701	6 750,00 €
Lei 75/2013, 12/09 art.º33,n.º1,alínea u)	ASSOCIAÇÃO DE DADORES DE SANGUE DE PONTE DE LIMA	040701	2 000,00 €
Lei 75/2013, 12/09 art.º33,n.º1,alínea u)	ASSOCIAÇÃO DE DEFENSORES DA NATUREZA DE SÃO PEDRO DE ARCOS	040701	500,00 €
Lei 75/2013, 12/09 art.º33,n.º1,alínea u)	ASSOCIAÇÃO DE ESCRITORES, JORNALISTAS E PRODUTORES CULTURAIS DE PONTE DE LIMA	040701	750,00 €
Lei 75/2013, 12/09 art.º33,n.º1,alínea u)	ASSOCIAÇÃO DE GUIAS DE PORTUGAL	040701	500,00 €
Lei 75/2013, 12/09 art.º33,n.º1,alínea hh)	ASSOCIAÇÃO DE PAIS DO 1 C E B E INFANTARIO DE ARCOZELO	04050108	67 332,95 €
Lei 75/2013, 12/09 art.º33,n.º1,alínea hh)	ASSOCIAÇÃO DE PAIS E AMIGOS DOS ALUNOS DA ESCOLA BÁSICA DE PONTE DE LIMA	04050108	66 273,93 €
Lei 75/2013, 12/09 art.º33,n.º1,alínea hh)	ASSOCIAÇÃO DE PAIS E ENCARREGADOS DE EDUCACAO DE GANDRA	04050108	27 581,25 €
Lei 75/2013, 12/09 art.º33,n.º1,alínea hh)	ASSOCIAÇÃO DE PAIS E ENCARREGADOS DE EDUCAÇÃO DAS ESCOLAS DE REBORDÕES DE SOUTO	04050108	17 022,04 €
Lei 75/2013, 12/09 art.º33,n.º1,alínea u)	ASSOCIAÇÃO DE PARAQUEDISTAS DO ALTO MINHO	040701	1 000,00 €
Lei 75/2013, 12/09 art.º33,n.º1,alínea u)	ASSOCIAÇÃO DESPORTIVA E CULTURAL DE REBORDÕES SANTA MARIA	040701	2 040,85 €
Lei 75/2013, 12/09 art.º33,n.º1,alínea u)	ASSOCIAÇÃO DOS AMIGOS DA PESSOA ESPECIAL LIMIANA - AAPEL	040701	1 000,00 €
Lei 75/2013, 12/09 art.º33,n.º1,alínea u)	ASSOCIAÇÃO LIMIANA DOS AMIGOS DOS ANIMAIS DE RUA - ALAAR	040701	2 000,00 €
Lei 75/2013, 12/09 art.º33,n.º1,alínea u)	ASSOCIAÇÃO MINHO E LIMA TRAIL	040701	6 195,10 €
Lei 75/2013, 12/09 art.º33,n.º1,alínea u)	BASKET CLUB LIMIENSE	040701	23 420,80 €
Lei 75/2013, 12/09 art.º33,n.º1,alínea u)	BATOTAS - CLUBE DE DESPORTOS RADICAIS DE PONTE DE LIMA	040701	2 428,00 €
Lei 75/2013, 12/09 art.º33,n.º1,alínea u)	CAL - ASSOCIAÇÃO COMUNIDADE ARTISTICA LIMIANA	040701	2 000,00 €
Lei 75/2013, 12/09 art.º33,n.º1,alínea u)	CASA DE CARIDADE DE NOSSA SENHORA DA CONCEIÇÃO	040701	15 200,00 €
Lei 75/2013, 12/09 art.º33,n.º1,alínea u)	CASA DO POVO DE S. JULIAO DE FREIXO	040701	17 629,28 €
Lei 75/2013, 12/09 art.º33,n.º1,alínea u)	CASA DO POVO DE VITORINO DE PIAES	040701	4 500,00 €
Lei 75/2013, 12/09 art.º33,n.º1,alínea u)	CENTRO DE CULTURA E DESPORTO DO PESSOAL DA CAMARA MUNICIPAL DE PONTE DE LIMA	040701	60 200,00 €
Lei 75/2013, 12/09 art.º33,n.º1,alínea u)	CENTRO PAROQUIAL DE SÃO MARTINHO DA GANDRA	040701	7 350,00 €
Lei 75/2013, 12/09 art.º33,n.º1,alínea u)	CENTRO PAROQUIAL E SOCIAL DA FACHA	040701	7 750,00 €
Lei 75/2013, 12/09 art.º33,n.º1,alínea u)	CENTRO PAROQUIAL E SOCIAL DE BEIRAL DO LIMA	040701	4 800,00 €
Lei 75/2013, 12/09 art.º33,n.º1,alínea u)	CENTRO PAROQUIAL E SOCIAL DE CALHEIROS	040701	5 250,00 €
Lei 75/2013, 12/09 art.º33,n.º1,alínea u)	CENTRO PAROQUIAL E SOCIAL DE CALHEIROS	04050108	3 446,19 €
Lei 75/2013, 12/09 art.º33,n.º1,alínea u)	CENTRO PAROQUIAL E SOCIAL DE FONTÃO	040701	5 750,00 €
Lei 75/2013, 12/09 art.º33,n.º1,alínea u)	CENTRO PAROQUIAL E SOCIAL DE FORNELOS	040701	10 197,96 €
Lei 75/2013, 12/09 art.º33,n.º1,alínea u)	CENTRO PAROQUIAL E SOCIAL DE REBORDÕES SANTA MARIA	040701	4 000,00 €
Lei 75/2013, 12/09 art.º33,n.º1,alínea u)	CENTRO PAROQUIAL E SOCIAL DE SANTA MARIA DOS ANJOS	040701	2 000,00 €
Lei 75/2013, 12/09 art.º33,n.º1,alínea hh)	CENTRO PAROQUIAL E SOCIAL DE SANTA MARIA DOS ANJOS	04050108	16 222,19 €
Lei 75/2013, 12/09 art.º33,n.º1,alínea u)	CENTRO SOCIAL PAROQUIAL DA CORRELHÃ	040701	5 600,00 €
Lei 75/2013, 12/09 art.º33,n.º1,alínea hh)	CIAB CENTRO INFORMAÇÃO MEDIAÇÃO ARBITRAGEM CONSUMO TRIBUNAL ARBITRAL DE CONSUMO	04050108	4 900,91 €
Lei 75/2013, 12/09 art.º33,n.º1,alínea u)	CLUBE NAUTICO DE PONTE DE LIMA CNPL	040701	44 401,00 €
Lei 75/2013, 12/09 art.º33,n.º1,alínea hh)	COMUNIDADE INTERMUNICIPAL DO ALTO MINHO	04050108	61 187,72 €
Lei 75/2013, 12/09 art.º33,n.º1,alínea u)	CONFRARIA GASTRONOMICA DO SARRABULHO A MODA DE PONTE DE LIMA	040701	750,00 €
Lei 75/2013, 12/09 art.º33,n.º1,alínea u)	COORDENADA DECIMAL - ASSOCIACAO DE NADADORES-SALVADORES	040701	46 716,00 €
Lei 75/2013, 12/09 art.º33,n.º1,alínea u)	CORPO NACIONAL DE ESCUTAS C N E ESCUTISMO CATOLICO PORTUGUES	040701	4 714,00 €
Lei 75/2013, 12/09 art.º33,n.º1,alínea u)	DTVCL - ASSOCIAÇÃO DOS DEFENSORES DA TRADICIONAL VACA DAS CORDAS	040701	3 000,00 €
Lei 75/2013, 12/09 art.º33,n.º1,alínea u)	ESCOLA DESPORTIVA LIMIANA -EDL	040701	13 528,60 €
Lei 75/2013, 12/09 art.º33,n.º1,alínea u)	FEDERACAO ACADEMICA DO INSTITUTO POLITECNICO DE VIANA DO CASTELO	040701	400,00 €
Lei 75/2013, 12/09 art.º33,n.º1,alínea u)	FEDERAÇÃO DOS BOMBEIROS DO DISTRITO DE VIANA DO CASTELO	040701	3 705,78 €
Lei 75/2013, 12/09 art.º33,n.º1,alínea u)	FEDERAÇÃO PORTUGUESA JU-JITSU PORTUGAL	040701	10 000,00 €
Lei 75/2013, 12/09 art.º33,n.º1,alínea m) e art.132º	FREGUESIA DA BOALHOSA	0405010209	10 710,00 €
Lei 75/2013, 12/09 art.º33,n.º1,alínea m) e art.132º	FREGUESIA DA BOALHOSA	0405010201	3 783,51 €
Lei 75/2013, 12/09 art.º33,n.º1,alínea m) e art.132º	FREGUESIA DA BOALHOSA	0405010202	994,20 €
Lei 75/2013, 12/09 art.º33,n.º1,alínea m) e art.132º	FREGUESIA DA BOALHOSA	04050108	54,90 €
Lei 75/2013, 12/09 art.º33,n.º1,alínea m) e art.132º	FREGUESIA SA	0405010201	4 303,31 €
Lei 75/2013, 12/09 art.º33,n.º1,alínea m) e art.132º	FREGUESIA SA	0405010202	3 795,60 €
Lei 75/2013, 12/09 art.º33,n.º1,alínea m) e art.132º	FREGUESIA SA	0405010209	7 087,50 €
Lei 75/2013, 12/09 art.º33,n.º1,alínea m) e art.132º	FREGUESIA SA	04050108	56,28 €
Lei 75/2013, 12/09 art.º33,n.º1,alínea m) e art.132º	FREGUESIA DA CORRELHA	0405010201	12 466,90 €
Lei 75/2013, 12/09 art.º33,n.º1,alínea m) e art.132º	FREGUESIA DA CORRELHA	0405010202	5 143,08 €
Lei 75/2013, 12/09 art.º33,n.º1,alínea m) e art.132º	FREGUESIA DA CORRELHA	04050108	78,26 €
Lei 75/2013, 12/09 art.º33,n.º1,alínea m) e art.132º	FREGUESIA DA LABRUJA	0405010209	6 199,20 €

Lei 75/2013, 12/09 art.º33,n.º1,alínea m) e art.132º	FREGUESIA DA LABRUJA	0405010201	5 958,66 €
Lei 75/2013, 12/09 art.º33,n.º1,alínea m) e art.132º	FREGUESIA DA LABRUJA	0405010202	3 955,32 €
Lei 75/2013, 12/09 art.º33,n.º1,alínea m) e art.132º	FREGUESIA DA LABRUJA	04050108	56,70 €
Lei 75/2013, 12/09 art.º33,n.º1,alínea m) e art.132º	FREGUESIA DE ANAIS	0405010201	8 698,86 €
Lei 75/2013, 12/09 art.º33,n.º1,alínea m) e art.132º	FREGUESIA DE ANAIS	0405010202	4 288,48 €
Lei 75/2013, 12/09 art.º33,n.º1,alínea m) e art.132º	FREGUESIA DE ANAIS	04050108	63,05 €
Lei 75/2013, 12/09 art.º33,n.º1,alínea m) e art.132º	FREGUESIA DE ARCA E PONTE DE LIMA	0405010201	7 620,85 €
Lei 75/2013, 12/09 art.º33,n.º1,alínea m) e art.132º	FREGUESIA DE ARCA E PONTE DE LIMA	0405010202	2 663,28 €
Lei 75/2013, 12/09 art.º33,n.º1,alínea m) e art.132º	FREGUESIA DE ARCA E PONTE DE LIMA	04050108	89,58 €
Lei 75/2013, 12/09 art.º33,n.º1,alínea m) e art.132º	FREGUESIA DE ARCOZELO	0405010209	12 160,00 €
Lei 75/2013, 12/09 art.º33,n.º1,alínea m) e art.132º	FREGUESIA DE ARCOZELO	0405010201	11 557,97 €
Lei 75/2013, 12/09 art.º33,n.º1,alínea m) e art.132º	FREGUESIA DE ARCOZELO	0405010202	6 344,16 €
Lei 75/2013, 12/09 art.º33,n.º1,alínea m) e art.132º	FREGUESIA DE ARCOZELO	04050108	85,31 €
Lei 75/2013, 12/09 art.º33,n.º1,alínea m) e art.132º	FREGUESIA DE ARDEGÃO, FREIXO E MATO	0405010201	10 169,40 €
Lei 75/2013, 12/09 art.º33,n.º1,alínea m) e art.132º	FREGUESIA DE ARDEGÃO, FREIXO E MATO	0405010202	7 708,08 €
Lei 75/2013, 12/09 art.º33,n.º1,alínea m) e art.132º	FREGUESIA DE ARDEGÃO, FREIXO E MATO	0405010209	21 967,20 €
Lei 75/2013, 12/09 art.º33,n.º1,alínea m) e art.132º	FREGUESIA DE ARDEGÃO, FREIXO E MATO	04050108	68,75 €
Lei 75/2013, 12/09 art.º33,n.º1,alínea m) e art.132º	FREGUESIA DE BARRIO E CEPOES	0405010209	7 068,91 €
Lei 75/2013, 12/09 art.º33,n.º1,alínea m) e art.132º	FREGUESIA DE BARRIO E CEPOES	04050108	134,56 €
Lei 75/2013, 12/09 art.º33,n.º1,alínea m) e art.132º	FREGUESIA DE BARRIO E CEPOES	0405010201	10 421,47 €
Lei 75/2013, 12/09 art.º33,n.º1,alínea m) e art.132º	FREGUESIA DE BARRIO E CEPOES	0405010202	5 814,72 €
Lei 75/2013, 12/09 art.º33,n.º1,alínea m) e art.132º	FREGUESIA DE BEIRAL DO LIMA	0405010201	5 271,27 €
Lei 75/2013, 12/09 art.º33,n.º1,alínea m) e art.132º	FREGUESIA DE BEIRAL DO LIMA	0405010202	4 582,08 €
Lei 75/2013, 12/09 art.º33,n.º1,alínea m) e art.132º	FREGUESIA DE BEIRAL DO LIMA	0405010209	20 520,00 €
Lei 75/2013, 12/09 art.º33,n.º1,alínea m) e art.132º	FREGUESIA DE BEIRAL DO LIMA	04050108	59,39 €
Lei 75/2013, 12/09 art.º33,n.º1,alínea m) e art.132º	FREGUESIA DE BERTIANDOS	0405010209	27 780,00 €
Lei 75/2013, 12/09 art.º33,n.º1,alínea m) e art.132º	FREGUESIA DE BERTIANDOS	0405010201	3 999,26 €
Lei 75/2013, 12/09 art.º33,n.º1,alínea m) e art.132º	FREGUESIA DE BERTIANDOS	0405010202	1 386,48 €
Lei 75/2013, 12/09 art.º33,n.º1,alínea m) e art.132º	FREGUESIA DE BERTIANDOS	04050108	56,54 €
Lei 75/2013, 12/09 art.º33,n.º1,alínea m) e art.132º	FREGUESIA DE BRANDARA	0405010209	14 166,70 €
Lei 75/2013, 12/09 art.º33,n.º1,alínea m) e art.132º	FREGUESIA DE BRANDARA	0405010201	4 837,11 €
Lei 75/2013, 12/09 art.º33,n.º1,alínea m) e art.132º	FREGUESIA DE BRANDARA	0405010202	3 012,96 €
Lei 75/2013, 12/09 art.º33,n.º1,alínea m) e art.132º	FREGUESIA DE BRANDARA	04050108	57,05 €
Lei 75/2013, 12/09 art.º33,n.º1,alínea m) e art.132º	FREGUESIA DE CABACOS E FOJO LOBAL	0405010201	8 006,15 €
Lei 75/2013, 12/09 art.º33,n.º1,alínea m) e art.132º	FREGUESIA DE CABACOS E FOJO LOBAL	0405010202	4 713,36 €
Lei 75/2013, 12/09 art.º33,n.º1,alínea m) e art.132º	FREGUESIA DE CABACOS E FOJO LOBAL	04050108	63,05 €
Lei 75/2013, 12/09 art.º33,n.º1,alínea m) e art.132º	FREGUESIA DE CABRAÇÃO E MOREIRA DO LIMA	0405010209	18 559,80 €
Lei 75/2013, 12/09 art.º33,n.º1,alínea m) e art.132º	FREGUESIA DE CABRAÇÃO E MOREIRA DO LIMA	0405010201	8 724,29 €
Lei 75/2013, 12/09 art.º33,n.º1,alínea m) e art.132º	FREGUESIA DE CABRAÇÃO E MOREIRA DO LIMA	0405010202	8 404,20 €
Lei 75/2013, 12/09 art.º33,n.º1,alínea m) e art.132º	FREGUESIA DE CABRAÇÃO E MOREIRA DO LIMA	04050108	62,12 €
Lei 75/2013, 12/09 art.º33,n.º1,alínea m) e art.132º	FREGUESIA DE CALHEIROS	0405010209	9 525,60 €
Lei 75/2013, 12/09 art.º33,n.º1,alínea m) e art.132º	FREGUESIA DE CALHEIROS	0405010201	6 655,63 €
Lei 75/2013, 12/09 art.º33,n.º1,alínea m) e art.132º	FREGUESIA DE CALHEIROS	0405010202	3 907,68 €
Lei 75/2013, 12/09 art.º33,n.º1,alínea m) e art.132º	FREGUESIA DE CALHEIROS	04050108	61,81 €
Lei 75/2013, 12/09 art.º33,n.º1,alínea m) e art.132º	FREGUESIA DE CALVELO	0405010209	17 167,50 €
Lei 75/2013, 12/09 art.º33,n.º1,alínea m) e art.132º	FREGUESIA DE CALVELO	0405010201	5 612,31 €
Lei 75/2013, 12/09 art.º33,n.º1,alínea m) e art.132º	FREGUESIA DE CALVELO	0405010202	3 767,40 €
Lei 75/2013, 12/09 art.º33,n.º1,alínea m) e art.132º	FREGUESIA DE CALVELO	04050108	59,32 €
Lei 75/2013, 12/09 art.º33,n.º1,alínea m) e art.132º	FREGUESIA DE ESTORAOS	0405010209	8 235,00 €
Lei 75/2013, 12/09 art.º33,n.º1,alínea m) e art.132º	FREGUESIA DE ESTORAOS	0405010201	6 237,89 €
Lei 75/2013, 12/09 art.º33,n.º1,alínea m) e art.132º	FREGUESIA DE ESTORAOS	0405010202	3 049,44 €
Lei 75/2013, 12/09 art.º33,n.º1,alínea m) e art.132º	FREGUESIA DE ESTORAOS	0405010204	13 000,00 €
Lei 75/2013, 12/09 art.º33,n.º1,alínea m) e art.132º	FREGUESIA DE ESTORAOS	04050108	57,17 €
Lei 75/2013, 12/09 art.º33,n.º1,alínea m) e art.132º	FREGUESIA DE FACHA	0405010209	33 408,00 €
Lei 75/2013, 12/09 art.º33,n.º1,alínea m) e art.132º	FREGUESIA DE FACHA	0405010201	8 091,25 €
Lei 75/2013, 12/09 art.º33,n.º1,alínea m) e art.132º	FREGUESIA DE FACHA	0405010202	2 699,16 €
Lei 75/2013, 12/09 art.º33,n.º1,alínea m) e art.132º	FREGUESIA DE FACHA	04050108	65,76 €
Lei 75/2013, 12/09 art.º33,n.º1,alínea m) e art.132º	FREGUESIA DE FEITOSA	0405010201	9 366,07 €

Lei 75/2013, 12/09 art.º33,n.º1,alínea m) e art.132º	FREGUESIA DE FEITOSA	0405010202	2 452,92 €
Lei 75/2013, 12/09 art.º33,n.º1,alínea m) e art.132º	FREGUESIA DE FEITOSA	04050108	68,45 €
Lei 75/2013, 12/09 art.º33,n.º1,alínea m) e art.132º	FREGUESIA DE FONTAIO	0405010209	41 913,60 €
Lei 75/2013, 12/09 art.º33,n.º1,alínea m) e art.132º	FREGUESIA DE FONTAIO	0405010201	5 893,48 €
Lei 75/2013, 12/09 art.º33,n.º1,alínea m) e art.132º	FREGUESIA DE FONTAIO	0405010202	4 000,32 €
Lei 75/2013, 12/09 art.º33,n.º1,alínea m) e art.132º	FREGUESIA DE FONTAIO	04050108	63,13 €
Lei 75/2013, 12/09 art.º33,n.º1,alínea m) e art.132º	FREGUESIA DE FORNELOS E QUEIJADA	0405010209	43 894,40 €
Lei 75/2013, 12/09 art.º33,n.º1,alínea m) e art.132º	FREGUESIA DE FORNELOS E QUEIJADA	0405010201	8 749,93 €
Lei 75/2013, 12/09 art.º33,n.º1,alínea m) e art.132º	FREGUESIA DE FORNELOS E QUEIJADA	0405010202	16 532,12 €
Lei 75/2013, 12/09 art.º33,n.º1,alínea m) e art.132º	FREGUESIA DE FORNELOS E QUEIJADA	04050108	69,76 €
Lei 75/2013, 12/09 art.º33,n.º1,alínea m) e art.132º	FREGUESIA DE FRIASTELAS	0405010209	18 900,00 €
Lei 75/2013, 12/09 art.º33,n.º1,alínea m) e art.132º	FREGUESIA DE FRIASTELAS	0405010201	4 713,17 €
Lei 75/2013, 12/09 art.º33,n.º1,alínea m) e art.132º	FREGUESIA DE FRIASTELAS	0405010202	3 425,40 €
Lei 75/2013, 12/09 art.º33,n.º1,alínea m) e art.132º	FREGUESIA DE FRIASTELAS	04050108	58,51 €
Lei 75/2013, 12/09 art.º33,n.º1,alínea m) e art.132º	FREGUESIA DE GANDRA	0405010209	17 500,00 €
Lei 75/2013, 12/09 art.º33,n.º1,alínea m) e art.132º	FREGUESIA DE GANDRA	0405010201	6 834,64 €
Lei 75/2013, 12/09 art.º33,n.º1,alínea m) e art.132º	FREGUESIA DE GANDRA	0405010202	3 359,88 €
Lei 75/2013, 12/09 art.º33,n.º1,alínea m) e art.132º	FREGUESIA DE GANDRA	04050108	63,00 €
Lei 75/2013, 12/09 art.º33,n.º1,alínea m) e art.132º	FREGUESIA DE GEMEIRA	0405010201	5 158,21 €
Lei 75/2013, 12/09 art.º33,n.º1,alínea m) e art.132º	FREGUESIA DE GEMEIRA	0405010202	3 840,00 €
Lei 75/2013, 12/09 art.º33,n.º1,alínea m) e art.132º	FREGUESIA DE GEMEIRA	04050108	58,70 €
Lei 75/2013, 12/09 art.º33,n.º1,alínea m) e art.132º	FREGUESIA DE GONDUFE	0405010209	13 305,60 €
Lei 75/2013, 12/09 art.º33,n.º1,alínea m) e art.132º	FREGUESIA DE GONDUFE	0405010204	2 592,00 €
Lei 75/2013, 12/09 art.º33,n.º1,alínea m) e art.132º	FREGUESIA DE GONDUFE	0405010201	5 237,97 €
Lei 75/2013, 12/09 art.º33,n.º1,alínea m) e art.132º	FREGUESIA DE GONDUFE	0405010202	3 932,52 €
Lei 75/2013, 12/09 art.º33,n.º1,alínea m) e art.132º	FREGUESIA DE GONDUFE	04050108	56,58 €
Lei 75/2013, 12/09 art.º33,n.º1,alínea m) e art.132º	FREGUESIA DE LABRUJO,RENDUFE E VILAR DO MONTE	0405010209	8 926,20 €
Lei 75/2013, 12/09 art.º33,n.º1,alínea m) e art.132º	FREGUESIA DE LABRUJO,RENDUFE E VILAR DO MONTE	0405010201	6 594,88 €
Lei 75/2013, 12/09 art.º33,n.º1,alínea m) e art.132º	FREGUESIA DE LABRUJO,RENDUFE E VILAR DO MONTE	0405010202	3 741,73 €
Lei 75/2013, 12/09 art.º33,n.º1,alínea m) e art.132º	FREGUESIA DE LABRUJO,RENDUFE E VILAR DO MONTE	04050108	56,36 €
Lei 75/2013, 12/09 art.º33,n.º1,alínea m) e art.132º	FREGUESIA DE NAVIO E VITORINO DOS PIAES	0405010209	27 125,00 €
Lei 75/2013, 12/09 art.º33,n.º1,alínea m) e art.132º	FREGUESIA DE NAVIO E VITORINO DOS PIAES	0405010204	4 125,00 €
Lei 75/2013, 12/09 art.º33,n.º1,alínea m) e art.132º	FREGUESIA DE NAVIO E VITORINO DOS PIAES	0405010201	8 891,15 €
Lei 75/2013, 12/09 art.º33,n.º1,alínea m) e art.132º	FREGUESIA DE NAVIO E VITORINO DOS PIAES	0405010202	5 418,84 €
Lei 75/2013, 12/09 art.º33,n.º1,alínea m) e art.132º	FREGUESIA DE NAVIO E VITORINO DOS PIAES	04050108	69,22 €
Lei 75/2013, 12/09 art.º33,n.º1,alínea m) e art.132º	FREGUESIA DE POIARES	0405010209	15 697,31 €
Lei 75/2013, 12/09 art.º33,n.º1,alínea m) e art.132º	FREGUESIA DE POIARES	0405010201	7 951,37 €
Lei 75/2013, 12/09 art.º33,n.º1,alínea m) e art.132º	FREGUESIA DE POIARES	0405010202	2 307,12 €
Lei 75/2013, 12/09 art.º33,n.º1,alínea m) e art.132º	FREGUESIA DE POIARES	04050108	60,19 €
Lei 75/2013, 12/09 art.º33,n.º1,alínea m) e art.132º	FREGUESIA DE REBORDOES SOUTO	0405010201	8 650,40 €
Lei 75/2013, 12/09 art.º33,n.º1,alínea m) e art.132º	FREGUESIA DE REBORDOES SOUTO	0405010202	6 812,16 €
Lei 75/2013, 12/09 art.º33,n.º1,alínea m) e art.132º	FREGUESIA DE REBORDOES SOUTO	04050108	63,46 €
Lei 75/2013, 12/09 art.º33,n.º1,alínea m) e art.132º	FREGUESIA DE REBORDÕES DE SANTA MARIA	0405010209	12 400,00 €
Lei 75/2013, 12/09 art.º33,n.º1,alínea m) e art.132º	FREGUESIA DE REBORDÕES DE SANTA MARIA	0405010201	6 168,28 €
Lei 75/2013, 12/09 art.º33,n.º1,alínea m) e art.132º	FREGUESIA DE REBORDÕES DE SANTA MARIA	0405010202	3 178,32 €
Lei 75/2013, 12/09 art.º33,n.º1,alínea m) e art.132º	FREGUESIA DE REBORDÕES DE SANTA MARIA	04050108	62,28 €
Lei 75/2013, 12/09 art.º33,n.º1,alínea m) e art.132º	FREGUESIA DE REFOIOS DO LIMA	0405010209	10 087,20 €
Lei 75/2013, 12/09 art.º33,n.º1,alínea m) e art.132º	FREGUESIA DE REFOIOS DO LIMA	0405010201	9 482,38 €
Lei 75/2013, 12/09 art.º33,n.º1,alínea m) e art.132º	FREGUESIA DE REFOIOS DO LIMA	0405010202	6 001,56 €
Lei 75/2013, 12/09 art.º33,n.º1,alínea m) e art.132º	FREGUESIA DE REFOIOS DO LIMA	0405010204	9 000,00 €
Lei 75/2013, 12/09 art.º33,n.º1,alínea m) e art.132º	FREGUESIA DE REFOIOS DO LIMA	04050108	74,12 €
Lei 75/2013, 12/09 art.º33,n.º1,alínea m) e art.132º	FREGUESIA DE RIBEIRA	0405010209	19 600,00 €
Lei 75/2013, 12/09 art.º33,n.º1,alínea m) e art.132º	FREGUESIA DE RIBEIRA	0405010201	10 859,74 €
Lei 75/2013, 12/09 art.º33,n.º1,alínea m) e art.132º	FREGUESIA DE RIBEIRA	0405010202	4 087,80 €
Lei 75/2013, 12/09 art.º33,n.º1,alínea m) e art.132º	FREGUESIA DE RIBEIRA	04050108	70,00 €
Lei 75/2013, 12/09 art.º33,n.º1,alínea m) e art.132º	FREGUESIA DE SANTA COMBA	0405010209	10 648,80 €
Lei 75/2013, 12/09 art.º33,n.º1,alínea m) e art.132º	FREGUESIA DE SANTA COMBA	0405010201	4 496,47 €
Lei 75/2013, 12/09 art.º33,n.º1,alínea m) e art.132º	FREGUESIA DE SANTA COMBA	0405010202	2 389,20 €

Lei 75/2013, 12/09 art.º33,n.º1,alínea m) e art.132º	FREGUESIA DE SANTA COMBA	04050108	58,06 €
Lei 75/2013, 12/09 art.º33,n.º1,alínea m) e art.132º	FREGUESIA DE SANTA CRUZ DO LIMA	0405010201	5 050,09 €
Lei 75/2013, 12/09 art.º33,n.º1,alínea m) e art.132º	FREGUESIA DE SANTA CRUZ DO LIMA	0405010202	2 225,40 €
Lei 75/2013, 12/09 art.º33,n.º1,alínea m) e art.132º	FREGUESIA DE SANTA CRUZ DO LIMA	04050108	57,04 €
Lei 75/2013, 12/09 art.º33,n.º1,alínea m) e art.132º	FREGUESIA DE SEARA	0405010209	12 411,00 €
Lei 75/2013, 12/09 art.º33,n.º1,alínea m) e art.132º	FREGUESIA DE SEARA	0405010201	9 401,70 €
Lei 75/2013, 12/09 art.º33,n.º1,alínea m) e art.132º	FREGUESIA DE SEARA	0405010202	2 883,48 €
Lei 75/2013, 12/09 art.º33,n.º1,alínea m) e art.132º	FREGUESIA DE SEARA	04050108	58,90 €
Lei 75/2013, 12/09 art.º33,n.º1,alínea m) e art.132º	FREGUESIA DE SERDEDELO	0405010201	4 798,81 €
Lei 75/2013, 12/09 art.º33,n.º1,alínea m) e art.132º	FREGUESIA DE SERDEDELO	0405010202	2 473,44 €
Lei 75/2013, 12/09 art.º33,n.º1,alínea m) e art.132º	FREGUESIA DE SERDEDELO	04050108	57,22 €
Lei 75/2013, 12/09 art.º33,n.º1,alínea m) e art.132º	FREGUESIA DE SÃO PEDRO D ARCOS	0405010209	6 739,20 €
Lei 75/2013, 12/09 art.º33,n.º1,alínea m) e art.132º	FREGUESIA DE SÃO PEDRO D ARCOS	0405010201	6 649,61 €
Lei 75/2013, 12/09 art.º33,n.º1,alínea m) e art.132º	FREGUESIA DE SÃO PEDRO D ARCOS	0405010202	5 490,66 €
Lei 75/2013, 12/09 art.º33,n.º1,alínea m) e art.132º	FREGUESIA DE SÃO PEDRO D ARCOS	04050108	58,93 €
Lei 75/2013, 12/09 art.º33,n.º1,alínea m) e art.132º	FREGUESIA DE VITORINO DAS DONAS	0405010209	15 795,00 €
Lei 75/2013, 12/09 art.º33,n.º1,alínea m) e art.132º	FREGUESIA DE VITORINO DAS DONAS	0405010201	5 891,66 €
Lei 75/2013, 12/09 art.º33,n.º1,alínea m) e art.132º	FREGUESIA DE VITORINO DAS DONAS	0405010202	2 957,28 €
Lei 75/2013, 12/09 art.º33,n.º1,alínea m) e art.132º	FREGUESIA DE VITORINO DAS DONAS	04050108	62,07 €
Lei 75/2013, 12/09 art.º33,n.º1,alínea u)	FUTEBOL CLUBE DE CABACOS	040701	1 023,00 €
Lei 75/2013, 12/09 art.º33,n.º1,alínea u)	GACEL - GRUPO DE ACCAO, CULTURA E ESTUDOS LIMIANOS	040701	4 000,00 €
Lei 75/2013, 12/09 art.º33,n.º1,alínea u)	GRUPO ANIMADOR DA LABRUJA	040701	500,00 €
Lei 75/2013, 12/09 art.º33,n.º1,alínea u)	GRUPO COLUMBOFILO LIMIANO	040701	500,00 €
Lei 75/2013, 12/09 art.º33,n.º1,alínea u)	GRUPO CULTURAL E RECREATIVO DE DANCAS E CANTARES DE PONTE DE LIMA	040701	750,00 €
Lei 75/2013, 12/09 art.º33,n.º1,alínea u)	GRUPO CULTURAL MUSICAL ORQUESTRA DE VITORINO DAS DONAS	040701	750,00 €
Lei 75/2013, 12/09 art.º33,n.º1,alínea u)	GRUPO DE CULTURA MUSICAL DE PONTE DE LIMA	040701	12 000,00 €
Lei 75/2013, 12/09 art.º33,n.º1,alínea u)	GRUPO CULTURAL DE ESTORAOS	040701	1 314,00 €
Lei 75/2013, 12/09 art.º33,n.º1,alínea u)	GRUPO DE ESPADELADEIRAS DE REBORDOES SOUTO	040701	500,00 €
Lei 75/2013, 12/09 art.º33,n.º1,alínea u)	GRUPO DESPORTIVO AGUIAS DE SOUTO	040701	1 023,00 €
Lei 75/2013, 12/09 art.º33,n.º1,alínea u)	GRUPO DESPORTIVO DE FREIXO	040701	1 537,60 €
Lei 75/2013, 12/09 art.º33,n.º1,alínea u)	GRUPO DESPORTIVO DE VITORINO DE PIÃES	040701	5 597,22 €
Lei 75/2013, 12/09 art.º33,n.º1,alínea u)	GRUPO DESPORTIVO E CULTURAL DE REFOIOS DO LIMA	040701	3 506,66 €
Lei 75/2013, 12/09 art.º33,n.º1,alínea u)	GRUPO ETNO-FOLCLORICO DE REFOIOS	040701	500,00 €
Lei 75/2013, 12/09 art.º33,n.º1,alínea u)	GRUPO RECREATIVO CULTURAL E DESPORTIVO DA GANDRA-GRECUDEGA	040701	2 443,46 €
Lei 75/2013, 12/09 art.º33,n.º1,alínea u)	INSTITUTO LIMIANO - MUSEU DOS TERCEIROS	040701	750,00 €
Lei 75/2013, 12/09 art.º33,n.º1,alínea u)	INSTITUTO POLITÉCNICO DE VIANA DO CASTELO	04050108	4 000,00 €
Lei 75/2013, 12/09 art.º33,n.º1,alínea u)	IRMANDADE DE SAO JOAO BAPTISTA	040701	3 100,00 €
Lei 75/2013, 12/09 art.º33,n.º1,alínea u)	JOTAS DE VIANA - ASSOCIACAO DIOCESANA DA PASTORAL JUVENIL DE VIANA DO CASTELO	040701	1 000,00 €
Lei 75/2013, 12/09 art.º33,n.º1,alínea u)	LIGA DOS COMBATENTES	040701	1 814,00 €
Lei 75/2013, 12/09 art.º33,n.º1,alínea u)	OS PEQUENOS ACTORES DO LIMA-OFCINA DE TEATRO INFANTO JUVENIL	040701	4 000,00 €
Lei 75/2013, 12/09 art.º33,n.º1,alínea u)	P L ARTE ASSOCIACAO DE ARTESAO S DE PONTE DE LIMA	040701	1 500,00 €
Lei 75/2013, 12/09 art.º33,n.º1,alínea u)	PÁRA CLUBE NACIONAL "OS BOINAS VERDES" - ASS.RECREAT.CULTURAL E DESPORTIVA	040701	6 560,00 €
Lei 75/2013, 12/09 art.º33,n.º1,alínea u)	RANCHO DAS LAVRADEIRAS S. MARTINHO DA GANDRA	040701	500,00 €
Lei 75/2013, 12/09 art.º33,n.º1,alínea u)	RANCHO FOLCLORICO DA CASA DO POVO DE BARBEITA	040701	12 000,00 €
Lei 75/2013, 12/09 art.º33,n.º1,alínea u)	RANCHO FOLCLORICO DA CORRELHA	040701	500,00 €
Lei 75/2013, 12/09 art.º33,n.º1,alínea u)	RANCHO FOLCLORICO DAS LAVRADEIRAS DE GONDUFE	040701	500,00 €
Lei 75/2013, 12/09 art.º33,n.º1,alínea u)	SANTA CASA DA MISERICÓRDIA DE PONTE DE LIMA	040701	188 131,13 €
Lei 75/2013, 12/09 art.º33,n.º1,alínea u)	SEMENTES ANÓNIMAS - ASSOCIAÇÃO RECREATIVA	040701	2 750,00 €
Lei 75/2013, 12/09 art.º33,n.º1,alínea u)	SPAC BTT - S.PEDRO D ARCOS ASSOCIACAO DE CICLISMO	040701	7 002,00 €
Lei 75/2013, 12/09 art.º33,n.º1,alínea u)	UNIAO DESPORTIVA E CULTURAL DE GEMIEIRA	040701	907,00 €
Lei 75/2013, 12/09 art.º33,n.º1,alínea u)	VITOR GONÇALVES, MANFREDO & ANA ANTUNES - SOCIEDADE DE AGENTES DE EXECUÇÃO SP RL	040701	7 502,04 €
nº6 do artigo 29º do Decreto-Lei nº55/2009	ABDUL KORIM	04080202	64,00 €
nº6 do artigo 29º do Decreto-Lei nº55/2009	ADÉLIA MARIA DE BARROS BRAGA	04080202	32,00 €
nº6 do artigo 29º do Decreto-Lei nº55/2009	AMANDA JENNIFER BELATO RESENDE LOUREIRO	04080202	32,00 €
nº4 artº7 Regulamento Centro com Vida	ANA CATARINA DE SOUSA E SILVA	04080202	300,00 €
nº6 do artigo 29º do Decreto-Lei nº55/2009	ANA CATARINA LEMOS SENRA	04080202	1 000,00 €
nº6 do artigo 29º do Decreto-Lei nº55/2009	ANA CRISTINA SENDÃO DE MELO	04080202	16,00 €
nº6 do artigo 29º do Decreto-Lei nº55/2009	ANA MARIA RIBEIRO CARVALHO SANTOS	04080202	32,00 €

nº6 do artigo 29º do Decreto-Lei nº55/2009	ANA LUÍSA VIEIRA LUCIANO	04080202	16,00 €
nº6 do artigo 29º do Decreto-Lei nº55/2009	ANA PAULA FREITAS VIEIRA	04080202	32,00 €
nº6 do artigo 29º do Decreto-Lei nº55/2009	ANA PAULA MARTINS GONÇALVES PEREIRA	04080202	16,00 €
nº6 do artigo 29º do Decreto-Lei nº55/2009	ANA RITA DA SILVA MELO RODRIGUES	04080202	32,00 €
nº6 do artigo 29º do Decreto-Lei nº55/2009	ANA SOFIA MENDES VIEIRA	04080202	1 000,00 €
nº6 do artigo 29º do Decreto-Lei nº55/2009	ANABELA MOTA CASEIRO	04080202	32,00 €
nº6 do artigo 29º do Decreto-Lei nº55/2009	ANDREIA CRISTINA DIAS VIEIRA	04080202	32,00 €
nº6 do artigo 29º do Decreto-Lei nº55/2009	ANDREIA DANTAS DE ARAÚJO SILVA	04080202	32,00 €
nº4 artº7 Regulamento Centro com Vida	ANDREIA PEREIRA BARREIRO	04080202	437,50 €
nº6 do artigo 29º do Decreto-Lei nº55/2009	ANDREIA SOFIA MARTINS DA SILVA SANTOS	04080202	16,00 €
nº6 do artigo 29º do Decreto-Lei nº55/2009	AUGUSTO ROCHA	04080202	2 565,00 €
nº6 do artigo 29º do Decreto-Lei nº55/2009	BRUNA MINEIRO DA SILVA	04080202	32,00 €
nº6 do artigo 29º do Decreto-Lei nº55/2009	BRUNO FILIPE OLIVEIRA FERNANDES	04080202	1 000,00 €
nº6 do artigo 29º do Decreto-Lei nº55/2009	BRUNA SUSANA GOMES DA SILVA	04080202	16,00 €
nº6 do artigo 29º do Decreto-Lei nº55/2009	CANDIDA GORETI PEREIRA MACHADO SILVA	04080202	32,00 €
nº6 do artigo 29º do Decreto-Lei nº55/2009	CARINA ISABEL DE CASTRO MARTINS BARROS	04080202	32,00 €
nº6 do artigo 29º do Decreto-Lei nº55/2009	CARLA ALEXANDRA GONÇALVES VIEIRA	04080202	32,00 €
nº6 do artigo 29º do Decreto-Lei nº55/2009	CARLA SOFIA DE BARROS ALVES	04080202	16,00 €
nº6 do artigo 29º do Decreto-Lei nº55/2009	CARLA SOFIA ALVES CERQUEIRA	04080202	48,00 €
nº6 do artigo 29º do Decreto-Lei nº55/2009	CARLA SUSANA FERNANDES ALVES	04080202	32,00 €
nº6 do artigo 29º do Decreto-Lei nº55/2009	CARLOS BERNARDO DE MEIRELES HORTA E COSTA	04080202	32,00 €
nº6 do artigo 29º do Decreto-Lei nº55/2009	CAROLINA SALGADO MARTINS	04080202	32,00 €
nº4 artº7 Regulamento Centro com Vida	CATARINA ISABEL CERQUEIRA PEREIRA FIUZA	04080202	412,50 €
nº6 do artigo 29º do Decreto-Lei nº55/2009	CECÍLIA ANGELINA BARBOSA PEREIRA	04080202	32,00 €
nº6 do artigo 29º do Decreto-Lei nº55/2009	CECILIA ISABEL PIMENTA DE BRITO ESTEVES	04080202	1 000,00 €
nº6 do artigo 29º do Decreto-Lei nº55/2009	CECÍLIA VIEIRA CAMPOS DE LIMA	04080202	32,00 €
nº4 artº7 Regulamento Centro com Vida	CRISTIANA MARIA CERQUEIRA LIMA PEREIRA	04080202	480,00 €
nº6 do artigo 29º do Decreto-Lei nº55/2009	CÁTIA DANIELA LEMOS SENRA	04080202	1 000,00 €
nº6 do artigo 29º do Decreto-Lei nº55/2009	CÁTIA MARINA ROCHA SOUTO LIMA	04080202	32,00 €
nº4 artº7 Regulamento Centro com Vida	CÁTIA DA SILVA ARMADA	04080202	525,00 €
nº6 do artigo 29º do Decreto-Lei nº55/2009	DANIELA PEREIRA DA COSTA	04080202	32,00 €
nº6 do artigo 29º do Decreto-Lei nº55/2009	DEOLINDA DO CÉU BARREIRO RODRIGUES	04080202	32,00 €
nº4 artº7 Regulamento Centro com Vida	DIMITRI CYRIL PEREIRA ESTEVES	04080202	750,00 €
nº6 do artigo 29º do Decreto-Lei nº55/2009	DIANA FILIPA R. GUIMARÃES AMORIM	04080202	16,00 €
nº6 do artigo 29º do Decreto-Lei nº55/2009	DUARTE NUNO SOARES CERQUEIRA	04080202	1 000,00 €
nº6 do artigo 29º do Decreto-Lei nº55/2009	DUARTE TOUCEIRA LIMA	04080202	1 000,00 €
nº6 do artigo 29º do Decreto-Lei nº55/2009	DÂNIA MARLENE DE SOUSA MOREIRA	04080202	32,00 €
nº6 do artigo 29º do Decreto-Lei nº55/2009	DINIS FRANCISCO DA SILVA FERREIRA	04080202	1 000,00 €
nº6 do artigo 29º do Decreto-Lei nº55/2009	EDUARDO DA COSTA MARTINS	04080202	32,00 €
nº6 do artigo 29º do Decreto-Lei nº55/2009	ELISABETE MARIA DA SILVA REIS	04080202	32,00 €
nº6 do artigo 29º do Decreto-Lei nº55/2009	ELISABETE SOFIA ARANTES ARAÚJO	04080202	32,00 €
nº6 do artigo 29º do Decreto-Lei nº55/2009	ELIZABETE MENESES CABRAL LEMOS	04080202	32,00 €
nº6 do artigo 29º do Decreto-Lei nº55/2009	EMANUELA ANDREIA GONÇALVES VENTURA	04080202	32,00 €
nº6 do artigo 29º do Decreto-Lei nº55/2009	ELISABETE SOFIA RODRIGUES BARBOSA	04080202	16,00 €
nº6 do artigo 29º do Decreto-Lei nº55/2009	FLORBELA DURÃES LIMA ANTUNES	04080202	32,00 €
nº6 do artigo 29º do Decreto-Lei nº55/2009	FABÍOLA SOFIA DE MELO OLIVEIRA	04080202	16,00 €
nº6 do artigo 29º do Decreto-Lei nº55/2009	FÁTIMA CELESTE RODRIGUES DIAS	04080202	16,00 €
nº6 do artigo 29º do Decreto-Lei nº55/2009	FÁTIMA ISABEL ALVES PEREIRA	04080202	1 000,00 €
nº6 do artigo 29º do Decreto-Lei nº55/2009	GABRIELA MARIA MAGALHÃES LIMA COSTA	04080202	32,00 €
nº6 do artigo 29º do Decreto-Lei nº55/2009	GLÓRIA ARAÚJO FABIÃO	04080202	16,00 €
nº6 do artigo 29º do Decreto-Lei nº55/2009	HELAYNE DELFINO DOS SANTOS	04080202	32,00 €
nº6 do artigo 29º do Decreto-Lei nº55/2009	HELENA DA COSTA FERNANDES PEREIRA GONÇALVES	04080202	32,00 €
nº6 do artigo 29º do Decreto-Lei nº55/2009	HELENA MARISA LIMA GOMES	04080202	16,00 €
nº6 do artigo 29º do Decreto-Lei nº55/2009	HÉLDER MIGUEL MALHEIRO DOS SANTOS	04080202	64,00 €
nº6 do artigo 29º do Decreto-Lei nº55/2009	INÊS MARTINS PEREIRA	04080202	1 000,00 €
nº6 do artigo 29º do Decreto-Lei nº55/2009	ISAURA SUSANA MIMOSO DA COSTA	04080202	16,00 €
nº6 do artigo 29º do Decreto-Lei nº55/2009	IOLANDA SOFIA DA GAMA MELO	04080202	32,00 €
nº4 artº7 Regulamento Centro com Vida	JOANA FERREIRA BORGES	04080202	600,00 €

nº6 do artigo 29º do Decreto-Lei nº55/2009	JOANA FILIPA DE SOUSA FELGUEIRAS	04080202	16,00 €
nº4 artº7 Regulamento Centro com Vida	JOSIMAR PATRICK DE PINA CARVALHO	04080202	726,00 €
nº4 artº7 Regulamento Centro com Vida	JOAO DE ARAUJO LAMAS	04080202	2 500,00 €
nº6 do artigo 29º do Decreto-Lei nº55/2009	JOAO MANUEL CARVALHO LIMA	04080202	640,00 €
nº6 do artigo 29º do Decreto-Lei nº55/2009	JORGE MAGALHÃES DA ROCHA	04080202	5 110,00 €
nº6 do artigo 29º do Decreto-Lei nº55/2009	JOSÉ GUILHERME DE SOUSA MATOS	04080202	32,00 €
nº4 artº7 Regulamento Centro com Vida	JOSÉ LUIZ DA SILVA	04080202	1 200,00 €
nº6 do artigo 29º do Decreto-Lei nº55/2009	JOSÉ CARLOS FERREIRA DE SOUSA	04080202	16,00 €
nº6 do artigo 29º do Decreto-Lei nº55/2009	JOÃO CARLOS FERREIRA DE SOUSA	04080202	32,00 €
nº4 artº7 Regulamento Centro com Vida	JOÃO FILIPE CERQUEIRA PEREIRA	04080202	528,00 €
nº6 do artigo 29º do Decreto-Lei nº55/2009	JOÃO MARINHO DO LAGO DE MATOS ALVES	04080202	32,00 €
nº6 do artigo 29º do Decreto-Lei nº55/2009	JULIANA COSTA TORRES	04080202	1 000,00 €
nº6 do artigo 29º do Decreto-Lei nº55/2009	JULIANA FERNANDES GOMES GONÇALVES	04080202	32,00 €
nº6 do artigo 29º do Decreto-Lei nº55/2009	JULIANA GOMES LIMA	04080202	32,00 €
nº6 do artigo 29º do Decreto-Lei nº55/2009	JULIANA EMILY DIAS LACERDA	04080202	32,00 €
nº4 artº7 Regulamento Centro com Vida	JÉSSICA ANDREIA AMORIM CERQUEIRA	04080202	525,00 €
nº6 do artigo 29º do Decreto-Lei nº55/2009	LEANDRA FILIPA BARBOSA RODRIGUES	04080202	32,00 €
nº6 do artigo 29º do Decreto-Lei nº55/2009	LEONOR AMORIM SILVA	04080202	16,00 €
nº6 do artigo 29º do Decreto-Lei nº55/2009	LILIANA ANDREA GOMES ALVES	04080202	16,00 €
nº6 do artigo 29º do Decreto-Lei nº55/2009	LUIZA ALEXANDRA LOPES DA SILVA ABRANTES	04080202	16,00 €
nº4 artº7 Regulamento Centro com Vida	LUIS FILIPE DA SILVA RIBEIRO	04080202	200,00 €
nº6 do artigo 29º do Decreto-Lei nº55/2009	MANUELA ALEXANDRA E SILVA VAZ	04080202	16,00 €
nº6 do artigo 29º do Decreto-Lei nº55/2009	MANUEL RICARDO BARREIROS ALVES	04080202	64,00 €
nº6 do artigo 29º do Decreto-Lei nº55/2009	MARCO ANDRÉ DA CUNHA TRIGO	04080202	80,00 €
nº6 do artigo 29º do Decreto-Lei nº55/2009	MARGARIDA IRENE MARTINS BAPTISTA	04080202	32,00 €
nº6 do artigo 29º do Decreto-Lei nº55/2009	MARGARIDA RODRIGUES MIRANDA	04080202	16,00 €
nº6 do artigo 29º do Decreto-Lei nº55/2009	MARIA CRISTINA DE FREITAS MAGALHÃES	04080202	16,00 €
nº6 do artigo 29º do Decreto-Lei nº55/2009	MARIA CELESTE DANTAS DE MATOS RODRIGUES	04080202	16,00 €
nº6 do artigo 29º do Decreto-Lei nº55/2009	MARIA DA CONCEIÇÃO BARROS CALDAS	04080202	64,00 €
nº6 do artigo 29º do Decreto-Lei nº55/2009	MARIA DA GRAÇA DA FONTE CALDAS	04080202	16,00 €
nº6 do artigo 29º do Decreto-Lei nº55/2009	MARIA DA GLÓRIA CERQUEIRA DE ABREU	04080202	16,00 €
nº6 do artigo 29º do Decreto-Lei nº55/2009	MARIA DAS DORES ARAÚJO CERQUEIRA	04080202	32,00 €
nº6 do artigo 29º do Decreto-Lei nº55/2009	MARIA DE FÁTIMA DA SILVA OLIVEIRA	04080202	32,00 €
nº6 do artigo 29º do Decreto-Lei nº55/2009	MARIA DE FÁTIMA GOMES LOPES	04080202	1 000,00 €
nº6 do artigo 29º do Decreto-Lei nº55/2009	MARIA DE FÁTIMA PINTO GONÇALVES	04080202	32,00 €
nº6 do artigo 29º do Decreto-Lei nº55/2009	MARIA ELISABETE AMORIM PALHARES FERNANDES	04080202	16,00 €
nº6 do artigo 29º do Decreto-Lei nº55/2009	MARIA ELISABETE DE MATOS FERNANDES RODRIGUES	04080202	64,00 €
nº6 do artigo 29º do Decreto-Lei nº55/2009	MARIA ELISABETE PEREIRA RODRIGUES	04080202	32,00 €
nº6 do artigo 29º do Decreto-Lei nº55/2009	MARIA FATIMA CASTRO VIEIRA PEREIRA BARROS	04080202	16,00 €
nº6 do artigo 29º do Decreto-Lei nº55/2009	MARIA GABRIELA VILA POUÇA MORADO	04080202	16,00 €
nº6 do artigo 29º do Decreto-Lei nº55/2009	MARIA GORETI BARROS CALDAS	04080202	64,00 €
nº6 do artigo 29º do Decreto-Lei nº55/2009	MARIA GORETI SILVA TORRES MARTINS	04080202	16,00 €
nº6 do artigo 29º do Decreto-Lei nº55/2009	MARIA HELENA SOARES COSTA	04080202	16,00 €
nº6 do artigo 29º do Decreto-Lei nº55/2009	MARIA ISABEL DANTAS VIANA	04080202	1 000,00 €
nº6 do artigo 29º do Decreto-Lei nº55/2009	MARIA NAZARÉ MOTA DOS SANTOS	04080202	16,00 €
nº6 do artigo 29º do Decreto-Lei nº55/2009	MARIANA AURORA VIANA BARBOSA ESTEVES DA SILVA	04080202	1 000,00 €
nº6 do artigo 29º do Decreto-Lei nº55/2009	MARIANA FILIPA COSTA VIEIRA	04080202	1 000,00 €
nº6 do artigo 29º do Decreto-Lei nº55/2009	MARIANA PEREIRA SILVA	04080202	1 000,00 €
nº4 artº7 Regulamento Centro com Vida	MARIANA SEQUEIROS TEIXEIRA	04080202	800,00 €
nº6 do artigo 29º do Decreto-Lei nº55/2009	MARISSA ALEXANDRA VALADARES DE SOUSA	04080202	32,00 €
nº6 do artigo 29º do Decreto-Lei nº55/2009	MARLENE MARTINS DA SILVA MALHEIRO	04080202	16,00 €
nº6 do artigo 29º do Decreto-Lei nº55/2009	MARTA FRANCISCA ARAUJO BARROS	04080202	1 000,00 €
nº4 artº7 Regulamento Centro com Vida	MARTA ISABEL CIPRIANO MARTINS	04080202	1 225,00 €
nº6 do artigo 29º do Decreto-Lei nº55/2009	MIGUEL ANGELO MONTEIRO MEQUE	04080202	32,00 €
nº6 do artigo 29º do Decreto-Lei nº55/2009	MARA LÚCIA FERREIRA BEZERRA	04080202	16,00 €
nº6 do artigo 29º do Decreto-Lei nº55/2009	MÁRCIA CARINA SILVA RODRIGUES	04080202	32,00 €
nº6 do artigo 29º do Decreto-Lei nº55/2009	MÓNICA RAQUEL MARINHO COSTA	04080202	64,00 €
nº6 do artigo 29º do Decreto-Lei nº55/2009	NATÁLIA EDUARDA MENDES DA SILVA	04080202	32,00 €

nº6 do artigo 29º do Decreto-Lei nº55/2009	NELSON RICARDO DA CUNHA PEREIRA	04080202	16,00 €
nº6 do artigo 29º do Decreto-Lei nº55/2009	OTÍLIA MARIA FERNANDES AMORIM ANTUNES	04080202	32,00 €
nº6 do artigo 29º do Decreto-Lei nº55/2009	PAULA DA SILVA MACEDO	04080202	32,00 €
nº4 artº7 Regulamento Centro com Vida	PRISCILA SALOMÉ RIBEIRO OLIVEIRA	04080202	1 200,00 €
nº6 do artigo 29º do Decreto-Lei nº55/2009	PAULO GUILHERMINO ROCHA FERNANDES	04080202	32,00 €
nº4 artº7 Regulamento Centro com Vida	PEDRO NUNO ESTEVES VEIGA	04080202	840,70 €
nº4 artº7 Regulamento Centro com Vida	RAQUEL ALVES PEREIRA	04080202	220,00 €
nº6 do artigo 29º do Decreto-Lei nº55/2009	RAFAELLA PEREIRA DE LUCENA SILVA	04080202	32,00 €
nº4 artº7 Regulamento Centro com Vida	REGINA DA GLÓRIA CALDAS DE BARROS	04080202	100,00 €
nº6 do artigo 29º do Decreto-Lei nº55/2009	RICARDO ANDRÉ MORIS DA ROCHA	04080202	1 000,00 €
nº6 do artigo 29º do Decreto-Lei nº55/2009	RITA CLÁUDIA FERNANDES AMORIM PEREIRA	04080202	16,00 €
nº6 do artigo 29º do Decreto-Lei nº55/2009	RAUL JOAQUIM DA CONCEIÇÃO ALVES	04080202	32,00 €
nº6 do artigo 29º do Decreto-Lei nº55/2009	SANDRA CRISTINA FERNANDES CERQUEIRA CARVALHO	04080202	32,00 €
nº4 artº7 Regulamento Centro com Vida	SANDRA ISABEL AMORIM DA CUNHA	04080202	588,00 €
nº6 do artigo 29º do Decreto-Lei nº55/2009	SANDRA BELA RODRIGUES ANTUNES MARTINS	04080202	32,00 €
nº6 do artigo 29º do Decreto-Lei nº55/2009	SANDRA CRISTINA LIMA FRANCISCO	04080202	32,00 €
nº6 do artigo 29º do Decreto-Lei nº55/2009	SANDRA MARISA DE BARROS RODRIGUES ALVES	04080202	16,00 €
nº6 do artigo 29º do Decreto-Lei nº55/2009	SANDRA CRISTINA VIEIRA ROBALO	04080202	16,00 €
nº6 do artigo 29º do Decreto-Lei nº55/2009	SARAH FERNANDES LOBATO NARCISO	04080202	16,00 €
nº6 do artigo 29º do Decreto-Lei nº55/2009	SILVERIO DANIEL MORAIS DA ROCHA	04080202	1 000,00 €
nº6 do artigo 29º do Decreto-Lei nº55/2009	SILVIA LIMA GOMES DA CUNHA	04080202	32,00 €
nº6 do artigo 29º do Decreto-Lei nº55/2009	SILVIA MARIA OLIVEIRA LOPES	04080202	32,00 €
nº4 artº7 Regulamento Centro com Vida	SOFIA ISABEL SANTOS DA SILVA	04080202	800,00 €
nº6 do artigo 29º do Decreto-Lei nº55/2009	SUSANA CONCEIÇÃO HORTA DE FARIA	04080202	64,00 €
nº6 do artigo 29º do Decreto-Lei nº55/2009	SUSANA ISABEL MARINHO DE LIMA	04080202	32,00 €
nº6 do artigo 29º do Decreto-Lei nº55/2009	SUSANA PATRÍCIA BARROS DANTAS	04080202	16,00 €
nº6 do artigo 29º do Decreto-Lei nº55/2009	SUSANA PATRICIA PEREIRA ARAÚJO	04080202	32,00 €
nº6 do artigo 29º do Decreto-Lei nº55/2009	SÓNIA LILIANA COSTA LOPES PEREIRA	04080202	16,00 €
nº6 do artigo 29º do Decreto-Lei nº55/2009	TATIANA DA COSTA MATEUS BARREIRINHOS	04080202	32,00 €
nº6 do artigo 29º do Decreto-Lei nº55/2009	TELMA SOFIA CARDOSO DE CAMPOS	04080202	32,00 €
nº6 do artigo 29º do Decreto-Lei nº55/2009	TIAGO FILIPE DE ARAÚJO BRANDÃO	04080202	16,00 €
nº4 artº7 Regulamento Centro com Vida	TÂNIA RAFAELA SILVA LEITÃO	04080202	300,00 €
nº6 do artigo 29º do Decreto-Lei nº55/2009	TÂNIA SOFIA FERNANDES CORREIA	04080202	16,00 €
nº6 do artigo 29º do Decreto-Lei nº55/2009	VANESSA ALEXANDRA ROCHA PIMENTA	04080202	16,00 €
nº6 do artigo 29º do Decreto-Lei nº55/2009	VANESSA JAQUELINE QUEIRÓS GONZÁLEZ	04080202	32,00 €
nº6 do artigo 29º do Decreto-Lei nº55/2009	VASCO RÚBEN PEREIRA RIBEIRO	04080202	1 000,00 €
nº6 do artigo 29º do Decreto-Lei nº55/2009	VERA ANDREIA VILAS BOAS TORRES	04080202	16,00 €
nº6 do artigo 29º do Decreto-Lei nº55/2009	VERA LILIANA MARTINS FERNANDES	04080202	16,00 €
nº6 do artigo 29º do Decreto-Lei nº55/2009	VERA MÓNICA DE SOUSA FERNANDES DA COSTA	04080202	16,00 €
nº6 do artigo 29º do Decreto-Lei nº55/2009	VERÓNICA MATOS FERREIRA	04080202	1 000,00 €
nº6 do artigo 29º do Decreto-Lei nº55/2009	VÂNIA SOFIA FERNANDES REIS PIMENTA	04080202	64,00 €
nº6 do artigo 29º do Decreto-Lei nº55/2009	VÂNIA SOFIA COSTA CALDAS	04080202	32,00 €
Despacho 1573-A/2014 de 30 Janeiro	ANA PAULA FERNANDES CUNHA MENDES	04080201	584,64 €
Despacho 1573-A/2014 de 30 Janeiro	ANA PAULA BENTO PINTO SILVA SANTOS	04080201	947,03 €
Despacho 1573-A/2014 de 30 Janeiro	ANA DA CONCEICAO MARTINS FERNANDES	04080201	836,75 €
Despacho 1573-A/2014 de 30 Janeiro	ANA MARIA MATOS CALDAS	04080201	1 840,34 €
Despacho 1573-A/2014 de 30 Janeiro	ANA MARIA PEREIRA FERREIRA PINTO	04080201	642,27 €
Despacho 1573-A/2014 de 30 Janeiro	ANA RITA VIEIRA DE MATOS	04080201	219,86 €
Despacho 1573-A/2014 de 30 Janeiro	ANGELICA TEIXEIRA LOPES	04080201	599,74 €
Despacho 1573-A/2014 de 30 Janeiro	ANABELA CRISTINA PALHARES DE SOUSA	04080201	691,47 €
Despacho 1573-A/2014 de 30 Janeiro	BRUNA FRANCO DE CASTRO MEIRELES	04080201	7 032,88 €
Despacho 1573-A/2014 de 30 Janeiro	BRUNO DANIEL GONÇALVES ARAÚJO	04080201	28,41 €
Despacho 1573-A/2014 de 30 Janeiro	BRUNO MANUEL MARTINS DA SILVA	04080201	1 657,36 €
Despacho 1573-A/2014 de 30 Janeiro	CARLA PATRICIA MARTINS MONTEIRO	04080201	1 876,72 €
Despacho 1573-A/2014 de 30 Janeiro	CATARINA ISABEL MAGALHAES FERNANDES	04080201	2 417,20 €
Despacho 1573-A/2014 de 30 Janeiro	CATIA SOFIA DA ROCHA GONCALVES	04080201	37,51 €
Despacho 1573-A/2014 de 30 Janeiro	CÁTIA RAQUEL FERNANDES DA COSTA CUNHA	04080201	1 104,53 €
Despacho 1573-A/2014 de 30 Janeiro	CÁTIA SOFIA DA SILVA GONÇALVES	04080201	661,09 €

Despacho 1573-A/2014 de 30 Janeiro	CIDÁLIA ROLO MARTINS	04080201	2 188,41 €
Despacho 1573-A/2014 de 30 Janeiro	DAIANA PERCINA AIUBA DOS SANTOS MORAIS	04080201	1 862,20 €
Despacho 1573-A/2014 de 30 Janeiro	DANIELA CUNHA MANSO DOS REIS	04080201	1 532,27 €
Despacho 1573-A/2014 de 30 Janeiro	DELFINA DA CONCEIÇÃO OLIVEIRA DA ROCHA	04080201	2 093,02 €
Despacho 1573-A/2014 de 30 Janeiro	DEOLINDA DA CONCEIÇÃO PINHEIRO DO RIO	04080201	979,55 €
Despacho 1573-A/2014 de 30 Janeiro	DEOLINDA DE JESUS GONCALVES BAPTISTA LOPES	04080201	1 035,35 €
Despacho 1573-A/2014 de 30 Janeiro	DOMINGOS CARIDADE FERNANDES	04080201	7 774,83 €
Despacho 1573-A/2014 de 30 Janeiro	DIANA FILIPA FERNANDES VIEIRA DA CRUZ	04080201	104,84 €
Despacho 1573-A/2014 de 30 Janeiro	DIANA FABIOLA CORREIA GOMES LOPES	04080201	414,14 €
Despacho 1573-A/2014 de 30 Janeiro	EMÍLIA FERNANDA OLIVEIRA LOPES MORADO FERREIRA	04080201	2 307,27 €
Despacho 1573-A/2014 de 30 Janeiro	ELISA MARIA CERQUEIRA FELIX	04080201	2 364,36 €
Despacho 1573-A/2014 de 30 Janeiro	FLORBELA DE CARVALHO VIEIRA PEREIRA	04080201	1 995,39 €
Despacho 1573-A/2014 de 30 Janeiro	FRANCISCO JOSÉ MELO DO VALE	04080201	1 222,51 €
Despacho 1573-A/2014 de 30 Janeiro	IOLANDA MARIA MARINHO PIMENTA VIEIRA PINTO	04080201	1 840,34 €
Despacho 1573-A/2014 de 30 Janeiro	ISABEL MARIA MIRANDA PEREIRA	04080201	270,34 €
Despacho 1573-A/2014 de 30 Janeiro	ISABEL DA CONCEIÇÃO DE MATOS	04080201	2 505,92 €
Despacho 1573-A/2014 de 30 Janeiro	ISABEL MARIA RIBEIRO CERQUEIRA FERNANDES	04080201	836,75 €
Despacho 1573-A/2014 de 30 Janeiro	JACINTA BEATRIZ RODRIGUES REIS	04080201	477,42 €
Despacho 1573-A/2014 de 30 Janeiro	JESSICA FILIPA ALVES PEREIRA	04080201	966,95 €
Despacho 1573-A/2014 de 30 Janeiro	JOAO CARLOS ARAUJO AMORIM	04080201	1 946,10 €
Despacho 1573-A/2014 de 30 Janeiro	JOANA DA SILVA CARVALHO	04080201	1 691,43 €
Despacho 1573-A/2014 de 30 Janeiro	JOÃO MANUEL MARTINS	04080201	284,18 €
Despacho 1573-A/2014 de 30 Janeiro	JOÃO MACHADO GOMES	04080201	1 304,46 €
Despacho 1573-A/2014 de 30 Janeiro	LAURINDA FRANCISCO RODRIGUES MARTINS	04080201	2 330,50 €
Despacho 1573-A/2014 de 30 Janeiro	LILIA DE JESUS ARAÚJO ROTEIA	04080201	913,96 €
Despacho 1573-A/2014 de 30 Janeiro	LUCIA ALVES DE LIMA ARAUJO	04080201	392,17 €
Despacho 1573-A/2014 de 30 Janeiro	LUCIANA ANDREIA MENDES DA SILVA	04080201	824,75 €
Despacho 1573-A/2014 de 30 Janeiro	LUIS FILIPE SILVA PEREIRA	04080201	178,08 €
Despacho 1573-A/2014 de 30 Janeiro	MARIA ALEXANDRINA FONSECA DE ALMEIDA	04080201	1 264,06 €
Despacho 1573-A/2014 de 30 Janeiro	MARIA ALICE ROCHA DA CONCEIÇÃO FERNANDES	04080201	567,01 €
Despacho 1573-A/2014 de 30 Janeiro	MARIA ALICE DE MATOS ARAÚJO	04080201	842,21 €
Despacho 1573-A/2014 de 30 Janeiro	MARIA AMALIA FERNANDES ARAUJO	04080201	60,03 €
Despacho 1573-A/2014 de 30 Janeiro	MARIA ARMINDA FERNANDES FREIRE	04080201	333,79 €
Despacho 1573-A/2014 de 30 Janeiro	MARIA BRIGIDA AFONSO ARAÚJO	04080201	705,97 €
Despacho 1573-A/2014 de 30 Janeiro	MARIA CLARA ROCHA DA COSTA	04080201	664,29 €
Despacho 1573-A/2014 de 30 Janeiro	MARIA CRISTINA LOPES PEREIRA	04080201	1 791,85 €
Despacho 1573-A/2014 de 30 Janeiro	MARIA DA CONCEIÇÃO DA CUNHA LEAL	04080201	443,97 €
Despacho 1573-A/2014 de 30 Janeiro	MARIA DA CONCEIÇÃO DE MATOS NOVO	04080201	443,97 €
Despacho 1573-A/2014 de 30 Janeiro	MARIA DA CONCEICAO FERNANDES MARTINS MATOS	04080201	2 852,49 €
Despacho 1573-A/2014 de 30 Janeiro	MARIA DA GLÓRIA ROSAS ARAÚJO CORREIA	04080201	1 173,63 €
Despacho 1573-A/2014 de 30 Janeiro	MARIA DAS DORES PEREIRA FERNANDES MALHEIRO	04080201	142,23 €
Despacho 1573-A/2014 de 30 Janeiro	MARIA DE FATIMA OLIVEIRA GONÇALVES	04080201	1 499,82 €
Despacho 1573-A/2014 de 30 Janeiro	MARIA DE LOURDES GOMES DA SILVA	04080201	392,17 €
Despacho 1573-A/2014 de 30 Janeiro	MARIA DE LURDES GOMES RODRIGUES	04080201	2 487,08 €
Despacho 1573-A/2014 de 30 Janeiro	MARIA DE LURDES GOMES SOARES PINTO	04080201	328,52 €
Despacho 1573-A/2014 de 30 Janeiro	MARIA DE LURDES ESTEVES PEREIRA DE OLIVEIRA	04080201	1 274,99 €
Despacho 1573-A/2014 de 30 Janeiro	MARIA DO CARMO GOMES MARTINS LIMA	04080201	1 631,86 €
Despacho 1573-A/2014 de 30 Janeiro	MARIA DO SAMEIRO BARROS CERQUEIRA	04080201	2 362,95 €
Despacho 1573-A/2014 de 30 Janeiro	MARIA DO SAMEIRO PEREIRA VIEIRA LOPES	04080201	466,27 €
Despacho 1573-A/2014 de 30 Janeiro	MARIA DOS ANJOS DA SILVA MACIEL SANTOS	04080201	780,47 €
Despacho 1573-A/2014 de 30 Janeiro	MARIA ELISA BAPTISTA DE CASTRO AMORIM	04080201	1 888,37 €
Despacho 1573-A/2014 de 30 Janeiro	MARIA GABRIELA MORAIS VIEIRA	04080201	2 073,86 €
Despacho 1573-A/2014 de 30 Janeiro	MARIA GISELA COSTA CUNHA	04080201	1 195,56 €
Despacho 1573-A/2014 de 30 Janeiro	MARIA HELENA OLIVEIRA COSTA	04080201	1 781,97 €
Despacho 1573-A/2014 de 30 Janeiro	MARIA HELENA DOS SANTOS FIÚZA	04080201	1 255,24 €
Despacho 1573-A/2014 de 30 Janeiro	MARIA INÊS COSTA MENDES	04080201	1 377,34 €
Despacho 1573-A/2014 de 30 Janeiro	MARIA ISABEL LAMAS DA CRUZ	04080201	1 358,56 €
Despacho 1573-A/2014 de 30 Janeiro	MARIA IOLANDA PIRES ALVES	04080201	1 145,63 €

Despacho 1573-A/2014 de 30 Janeiro	MARIA JOÃO FONSECA LIMA PEREIRA	04080201	142,23 €
Despacho 1573-A/2014 de 30 Janeiro	MARIA JULIA FERNANDES DE ARAUJO PEIXOTO	04080201	2 500,20 €
Despacho 1573-A/2014 de 30 Janeiro	MARIA MANUELA NEVES DA COSTA PEREIRA	04080201	836,75 €
Despacho 1573-A/2014 de 30 Janeiro	MARIANA MARQUES REBELO	04080201	504,92 €
Despacho 1573-A/2014 de 30 Janeiro	MARISA SOUSA CALHEIROS MALHEIRO	04080201	1 204,31 €
Despacho 1573-A/2014 de 30 Janeiro	MARTA SOFIA MARTINS FERNANDES	04080201	2 706,07 €
Despacho 1573-A/2014 de 30 Janeiro	MONICA ANDREIA BRITO DE AMORIM CERQUEIRA	04080201	947,03 €
Despacho 1573-A/2014 de 30 Janeiro	NÁDIA CRISTIANA RIBEIRA FARINHOTO	04080201	305,65 €
Despacho 1573-A/2014 de 30 Janeiro	NELSON RAFAEL FARIA GONÇALVES	04080201	592,01 €
Despacho 1573-A/2014 de 30 Janeiro	ORLANDA MARINA FERNANDES AMORIM	04080201	706,61 €
Despacho 1573-A/2014 de 30 Janeiro	PATRICIA SUSANA MARTINS MORAIS	04080201	34,42 €
Despacho 1573-A/2014 de 30 Janeiro	PAULA MARIA VALPEREIRO FÉLIX	04080201	2 198,52 €
Despacho 1573-A/2014 de 30 Janeiro	PAULA ALEXANDRA LIMA BAPTISTA	04080201	671,40 €
Despacho 1573-A/2014 de 30 Janeiro	PRIMAVERA CATARINA COSTA BARROS	04080201	4 584,71 €
Despacho 1573-A/2014 de 30 Janeiro	SARA FILIPA ALVES MONTEIRO	04080201	2 163,47 €
Despacho 1573-A/2014 de 30 Janeiro	SILVIA BERNARDETE DE SOUSA LOPES CALDAS	04080201	1 388,36 €
Despacho 1573-A/2014 de 30 Janeiro	SÓNIA CRISTINA FERNANDES DE MATOS VERÍSSIMO	04080201	417,36 €
Despacho 1573-A/2014 de 30 Janeiro	SUSANA DA CONCEIÇÃO DE SÁ MATOS DE SOUSA	04080201	2 623,29 €
Despacho 1573-A/2014 de 30 Janeiro	SUSANA MARGARIDA GOMES ANTUNES DOS REIS	04080201	1 950,95 €
Despacho 1573-A/2014 de 30 Janeiro	TANIA CRISTINA REGO DOS SANTOS	04080201	61,77 €
Despacho 1573-A/2014 de 30 Janeiro	TAMARA FRAGA RODRIGUES	04080201	5 181,70 €
Despacho 1573-A/2014 de 30 Janeiro	TERESA DO SAMEIRO GOMES DE SOUSA	04080201	387,50 €
Despacho 1573-A/2014 de 30 Janeiro	VALERIA CELESTE ROSA DA RIBA	04080201	2 401,04 €
Despacho 1573-A/2014 de 30 Janeiro	VITOR MANUEL VIEIRA MONTEIRO	04080201	2 737,33 €
TOTAL.....			4 234 702,97 €

4.18. DECLARAÇÃO DE COMPROMISSOS PLURIANUAIS**DECLARAÇÃO DE COMPROMISSOS PLURIANUAIS**

--- O Presidente da Câmara Municipal de Ponte da Lima, Eng.º Vasco Nuno Magalhães Velho de Almeida Ferraz, declara, para os efeitos previstos na alínea a) do n.1 do art.15º da Lei n.º 8/2012, de 21 de Fevereiro, republicada pela Lei 22/2015 de 17 de março, declara que todos os compromissos plurianuais existentes a 31 de Dezembro de 2023 se encontram devidamente registados na contabilidade, não estando, por não ter sido oportunamente disponibilizada pela DGAL, registados na base de dados central de encargos plurianuais. -----

---A presente declaração deverá ser remetida à Assembleia Municipal nos termos do disposto na alínea c) do art.15º da mencionada Lei.-----

Compromissos Assumidos Exercícios Futuros	1.675.749,37€
---	---------------

O Presidente da Câmara Municipal,

Vasco Nuno Magalhães Velho de Almeida Ferraz (Eng.º)

4.19. DECLARAÇÃO DE PAGAMENTOS EM ATRASO**DECLARAÇÃO DE PAGAMENTOS EM ATRASO**

--- O Presidente da Câmara Municipal de Ponte da Lima, Eng.º Vasco Nuno Magalhães Velho de Almeida Ferraz, declara, para os efeitos previstos na alínea b) do art.15º da Lei n.º 8/2012, de 21 de fevereiro, republicada pela Lei 22/2015 de 17 de março, declara que não existem pagamentos em atraso em 31 de dezembro de 2023.-----

---A presente declaração deverá ser remetida à Assembleia Municipal nos termos do disposto na alínea c) do art.15º da Lei n.º 8/2012, de 21 de fevereiro.-----

O Presidente da Câmara Municipal,

A handwritten signature in blue ink, consisting of a series of loops and a long horizontal stroke, is written over a horizontal line.

Vasco Nuno Magalhães Velho de Almeida Ferraz (Eng.º)

4.20. DECLARAÇÃO DE RECEBIMENTOS EM ATRASO**DECLARAÇÃO DE RECEBIMENTOS EM ATRASO**

--- O Presidente da Câmara Municipal de Ponte da Lima, Eng.º Vasco Nuno Magalhães Velho de Almeida Ferraz, declara, para os efeitos previstos na alínea b) do art.15º da Lei n.º 8/2012, de 21 de fevereiro, republicada pela Lei 22/2015 de 17 de março, declara que os recebimentos em atraso, a 31 de dezembro de 2023, se encontram devidamente registados na sua contabilidade.-----

---A presente declaração deverá ser remetida à Assembleia Municipal nos termos do disposto na alínea c) do art.15º da Lei n.º 8/2012, de 21 de fevereiro.-----

VALOR (€)	ECONÓMICA / NATUREZA	
	Classificação	Designação
179,60 €	02020601	MERCADOS E FEIRAS
3 489,49 €	02020603	OCUPAÇÃO DA VIA PÚBLICA
3 764,57 €	02020605	PUBLICIDADE
21 796,59 €	04012301	MERCADOS E FEIRAS
191 271,21 €	04012302	OUTRAS-LOTEAMENTOS E OBRAS
1 311,45 €	04012303	OCUPAÇÃO DA VIA PÚBLICA
169,95 €	0401239999	OUTRAS
24 045,91 €	040204	COIMAS E PENALIDADES POR CONTR
1 781,25 €	040299	MULTAS E PENALIDADES DIVERSAS
698,21 €	051001	TERRENOS
616,00 €	0702080399	OUTROS
5 556,65 €	07020902	RESÍDUOS SÓLIDOS
2 485,00 €	07020999	OUTROS
888,13 €	070301	HABITAÇÕES
3 408,15 €	070302	EDIFÍCIOS
364,20 €	08019901	INDEMNIZAÇÕES POR DETERIORAÇÃO
2 000 000,00 €	1003089903	INFRAESTRUTURAS DE PORTUGAL
646 065,58 €	02020602	LOTEAMENTO E OBRAS
57 858,02 €	0801999999	DIVERSAS
291 269,07 €	070399	OUTRAS
3 257 019,03 €		

O Presidente da Câmara Municipal,

Vasco Nuno Magalhães Velho de Almeida Ferraz (Eng.º)

4.21. CERTIFICAÇÃO LEGAL DE CONTAS**CERTIFICAÇÃO LEGAL DAS CONTAS****RELATO SOBRE A AUDITORIA DAS DEMONSTRAÇÕES FINANCEIRAS****OPINIÃO COM RESERVAS**

Auditámos as demonstrações financeiras anexas do Município de Ponte de Lima, adiante designado por Entidade, que compreendem o balanço em 31 de dezembro de 2023 (que evidencia um total de 196.306.172 euros e um total de património líquido positivo de 160.485.705 euros, incluindo um resultado líquido positivo de 127.924 euros), a demonstração dos resultados por naturezas, a demonstração das alterações no património líquido, a demonstração dos fluxos de caixa, relativos ao ano findo naquela data, e o anexo às demonstrações financeiras que inclui um resumo das políticas contabilísticas significativas.

Em nossa opinião, exceto quanto aos possíveis efeitos das matérias referidas no primeiro parágrafo da secção “Bases para a opinião com reservas”, as demonstrações financeiras anexas apresentam de forma verdadeira e apropriada, em todos os aspetos materiais, a posição financeira da Entidade em 31 de dezembro de 2023, o seu desempenho financeiro e os fluxos de caixa relativos ao ano findo naquela data de acordo com o Sistema de Normalização Contabilística para as Administrações Públicas (SNC-AP).

BASES PARA A OPINIÃO COM RESERVAS

A insuficiente informação sobre o controlo da Entidade dos elementos integrantes do seu ativo fixo tangível bem como das propriedades de investimento, associada à sua grandeza, dispersão, antiguidade e bases de mensuração previstas no referencial contabilístico SNC-AP, não nos permitem emitir uma opinião devidamente fundamentada sobre a plenitude e adequação dos valores apresentados nas supracitadas rubricas do balanço, das depreciações, amortizações e dos subsídios de capital.

A nossa auditoria foi efetuada de acordo com as Normas Internacionais de Auditoria (ISA) e demais normas e orientações técnicas e éticas da Ordem dos Revisores Oficiais de Contas. As nossas responsabilidades nos termos dessas normas estão descritas na secção “Responsabilidades do auditor pela auditoria das demonstrações financeiras” abaixo. Somos independentes da Entidade nos termos da lei e cumprimos os demais requisitos éticos nos termos do código de ética da Ordem dos Revisores Oficiais de Contas.

Estamos convictos de que a prova de auditoria que obtivemos é suficiente e apropriada para proporcionar uma base para a nossa opinião com reservas.

RESPONSABILIDADES DO ÓRGÃO DE GESTÃO PELAS DEMONSTRAÇÕES FINANCEIRAS

O órgão de gestão é responsável pela:

- Preparação de demonstrações financeiras que apresentem de forma verdadeira e apropriada a posição financeira, o desempenho financeiro e os fluxos de caixa da Entidade de acordo com o SNC-AP;
- Elaboração do relatório de gestão nos termos legais e regulamentares aplicáveis;
- Criação e manutenção de um sistema de controlo interno apropriado para permitir a preparação de demonstrações financeiras isentas de distorção material devido a fraude ou a erro;
- Adoção de políticas e critérios contabilísticos adequados nas circunstâncias; e
- Avaliação da capacidade da Entidade de se manter em continuidade, divulgando, quando aplicável, as matérias que possam suscitar dúvidas significativas sobre a continuidade das atividades.

RESPONSABILIDADES DO AUDITOR PELA AUDITORIA DAS DEMONSTRAÇÕES FINANCEIRAS

A nossa responsabilidade consiste em obter segurança razoável sobre se as demonstrações financeiras como um todo estão isentas de distorções materiais devido a fraude ou a erro, e emitir um relatório onde conste a nossa opinião. Segurança razoável é um nível elevado de segurança, mas não é uma garantia de que uma auditoria executada de acordo com as ISA detetará sempre uma distorção material quando exista. As distorções podem ter origem em fraude ou erro e são consideradas materiais se, isoladas ou conjuntamente, se possa razoavelmente esperar que influenciem decisões económicas dos utilizadores tomadas com base nessas demonstrações financeiras.

Como parte de uma auditoria de acordo com as ISA, fazemos julgamentos profissionais e mantemos ceticismo profissional durante a auditoria e também:

- Identificamos e avaliamos os riscos de distorção material das demonstrações financeiras, devido a fraude ou a erro, concebemos e executamos procedimentos de auditoria que respondam a esses riscos, e obtemos prova de auditoria que seja suficiente e apropriada para proporcionar uma base para a nossa opinião. O risco de não detetar uma distorção material devido a fraude é maior do que o risco de não detetar uma distorção material devido a erro, dado que a fraude pode envolver conluio, falsificação, omissões intencionais, falsas declarações ou sobreposição ao controlo interno;

- Obtemos uma compreensão do controlo interno relevante para a auditoria com o objetivo de conceber procedimentos de auditoria que sejam apropriados nas circunstâncias, mas não para expressar uma opinião sobre a eficácia do controlo interno da Entidade;
 - Avaliamos a adequação das políticas contabilísticas usadas e a razoabilidade das estimativas contabilísticas e respetivas divulgações feitas pelo órgão de gestão;
 - Concluímos sobre a apropriação do uso, pelo órgão de gestão, do pressuposto da continuidade e, com base na prova de auditoria obtida, se existe qualquer incerteza material relacionada com acontecimentos ou condições que possam suscitar dúvidas significativas sobre a capacidade da Entidade para dar continuidade às suas atividades. Se concluirmos que existe uma incerteza material, devemos chamar a atenção no nosso relatório para as divulgações relacionadas incluídas nas demonstrações financeiras ou, caso essas divulgações não sejam adequadas, modificar a nossa opinião. As nossas conclusões são baseadas na prova de auditoria obtida até à data do nosso relatório. Porém, acontecimentos ou condições futuras podem levar a que a Entidade descontinue as suas atividades;
 - Avaliamos a apresentação, estrutura e conteúdo global das demonstrações financeiras, incluindo as divulgações, e se essas demonstrações financeiras representam as transações e acontecimentos subjacentes de forma a atingir uma apresentação apropriada;
 - Comunicamos com os encarregados da governação, entre outros assuntos, o âmbito e o calendário planeado da auditoria, e as conclusões significativas da auditoria incluindo qualquer deficiência significativa de controlo interno identificado durante a auditoria.
- A nossa responsabilidade inclui ainda a verificação da concordância da informação constante do relatório de gestão com as demonstrações financeiras.

RELATO SOBRE OUTROS REQUISITOS LEGAIS E REGULAMENTARES

SOBRE AS DEMONSTRAÇÕES ORÇAMENTAIS

Auditamos as demonstrações orçamentais anexas da Entidade que compreendem a demonstração do desempenho orçamental, a demonstração da execução orçamental da receita (que evidencia um total de receita cobrada líquida de 46.792.781 euros), a demonstração da execução orçamental da despesa (que evidencia um total de despesa paga líquida de reposições de 36.394.347 euros) e a demonstração de execução do plano plurianual de investimentos relativas ao exercício findo em 31 de dezembro de 2023.

O órgão de gestão é responsável pela preparação e aprovação das demonstrações orçamentais no âmbito da prestação de contas da Entidade. A nossa responsabilidade consiste em verificar que foram cumpridos os requisitos de contabilização e relato previstos na Norma de Contabilidade Pública (NCP) 26 do Sistema de Normalização Contabilística para as Administrações Públicas.

Em nossa opinião, as demonstrações orçamentais anexas estão preparadas, em todos os aspetos materiais, de acordo com a NCP 26 do Sistema de Normalização Contabilística para as Administrações Públicas.

SOBRE O RELATÓRIO DE GESTÃO

Em nossa opinião, exceto quanto aos possíveis efeitos das matérias referidas no primeiro parágrafo da secção “Bases para a opinião com reservas, o relatório de gestão foi preparado de acordo com as leis e regulamentos aplicáveis em vigor e a informação nele constante é coerente com as demonstrações financeiras auditadas e demonstrações orçamentais, não tendo sido identificadas incorreções materiais, com exceção da não divulgação do dever de informação consagrado no parágrafo n.º 34 da Norma de Contabilidade Pública (NCP) 27 - Contabilidade de Gestão, uma vez que a referida norma se encontra em fase de implementação.

Porto, 4 de abril de 2024

PARECER DO REVISOR OFICIAL DE CONTAS

Nos termos das disposições legais aplicáveis, vimos apresentar o nosso parecer sobre os documentos de prestação de contas do Município de Ponte de Lima, adiante designado por Entidade, relativos ao exercício findo em 31 de dezembro de 2023, que compreendem o relatório de gestão, o balanço, a demonstração dos resultados, os mapas de execução orçamental e os respetivos anexos, que são da responsabilidade do Órgão Executivo.

No desempenho das funções que nos foram cometidas, acompanhámos, com a profundidade e extensão que consideramos adequada nas circunstâncias, a atividade da Entidade ao longo do presente exercício.

Em consequência do trabalho realizado, verificámos, exceto quanto às matérias referidas na secção “Bases para a opinião com reservas” da certificação legal das contas, que as demonstrações financeiras exprimem de forma verdadeira e apropriada, em todos os aspetos materiais, a situação económica e financeira da Entidade bem como os resultados obtidos no exercício em questão. Procedemos ainda à apreciação do relatório de gestão que foi preparado de acordo com as leis e regulamentos aplicáveis em vigor e a informação nele constante é coerente com as demonstrações financeiras auditadas e demonstrações orçamentais, não tendo sido identificadas incorreções materiais.

Procedemos também à emissão da respetiva certificação legal das contas, cujo conteúdo damos como integralmente reproduzido neste parecer.

Emitimos e remetemos semestralmente aos órgãos executivo e deliberativo da Entidade informação sobre a respetiva situação económica, financeira e orçamental nos termos da alínea d) do n.º 2 do Artigo 77.º da Lei n.º 73/2013 de 3 de setembro.

Nestas condições, uma vez ponderadas as conclusões constantes na certificação legal das contas e verificado o cumprimento dos normativos legais aplicáveis, é nosso parecer que se aprovelem os documentos de prestação de contas da Entidade.

Porto, 4 de abril de 2024

11

TERMO DE ENCERRAMENTO

O presente documento de PRESTAÇÃO DE CONTAS do exercício de 2023, que contém 292 folhas de uma só face, devidamente numeradas e rubricadas, foi aprovado em reunião de Câmara Municipal de Ponte de Lima realizada em 9 de abril de 2024, nos termos da alínea i) do art.º.33 da Lei n.º 75/2013, de 12 de setembro.

O Presidente

Os Vereadores:

O presente documento de Prestação de Contas foi apreciado e votado pela Assembleia Municipal, em sua sessão ordinária de 25 de abril de 2024, pelo que ficam todas as suas folhas rubricadas pelos seus membros que abaixo assinam o presente termo.

O Presidente

O 1.º Secretário

O 2.º Secretário
